REALITATEA TRISTĂ A FOTBALULUI TIMIȘOREAN

Poli, la un fir de păr de desființare !

FOTBAL vest

Anul 10 ● Nr. 400 ● 11-17 ianuarie 2000 ● 4.000 lei

Se difuzează în ARAD, BIHOR, CARAȘ, HUNEDOARA, TIMIȘ

Se fuge din vest ca din... Kosovo!

DRĂGAN tot în alb-roșu, dar la Dinamo!

VASCKO învață limba lui Klinsmann

BOTA așteaptă echipamentul Errea

MARIȘ s-a întors spre Banca Națională

PALEACU pe mâna lui Ilie Dumitrescu

MADA în țara lui Zahovici

MICULESCU alege alb-negrul! UMT sau Jiul?

CĂLIN nevoit să plece în Ungaria

Supliment special FOTBAL vest 400 !

Singurul (re)venit

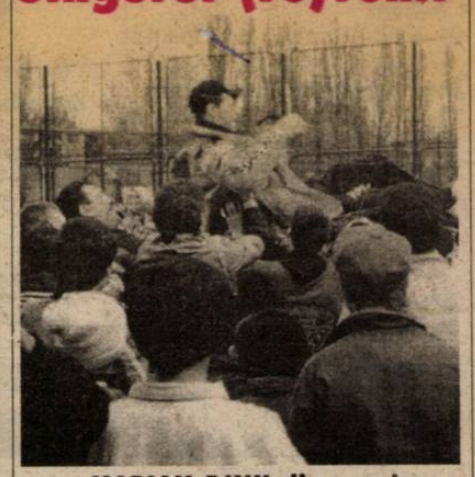

MARIAN DINU din nou în îmbrățișarea "corbilor albaștri"

Vocea Porumbelului Grefier

(nu iese fum fără zvon și... proces verbal)

● Frig de crapă pietrele pe afară! Așa că mi-am luat penele căptușite și, neavând ce face, am decolat spre...Poli! Auzisem că-i ședință mare! Că se întâmplă ceva... Am fost la fel de fraier ca și toți care au crezut că la Poli se mai poate întâmpla ceva! Am întâlnit câțiva jucători care mi-au aruncat-o din zbor: **"Nici nu știm la ce-am mai venit!"** M-am uitat cu părere de rău spre Gigi Domide, despre care Bota mi-a șoptit: **" E singurul om de care îmi pare rău la plecare. Un om cu un suflet mare, un suflet adevărat!"** Acuma v-o spun pe a dreaptă, cred că nici Domide nu mai crede în minuni. Mai ales după ședința la care am asistat și eu de pe pervazul geamului înghețat de la clubul Poli. A fost cam așa. Bodrojan: **"Dacă Seracin nu mai susține clubul, să ne organizăm noi!"** Cotec și Micșa tac. Mițaru: **"Dom'le, nu merge așa! Dacă Seracin nu mai dă bani, găsim noi pe cineva!"** Bodrojan: **" Batem din ușă în ușă!"** Cotec și Micșa tac. Mițaru: **"Clubul e al nostru! Să-i rugăm pe jucători să se pregătească o lună-două și după aia rezolvăm!"** Contabila: **"Jucătorii n-au contracte cu F.C. Politehnica, au cu Poli S.A. a lui Seracin"**. Cotec și Micșa tac. Mițaru: **"Da' banii pe care Seracin i-a luat pe transferuri? Nu se poate așa. Să vină să ne arate actele. Băi Micșa, să-l chemi miercuri la discuții!"** Cotec tace. Micșa dă din cap. Mițaru: **"Cum să plece așa jucătorii? Eu când jucam fotbal m-a vrut CCA-ul. Dar a venit primul secretar și mi-a spus: «Mițule! Nu pleci! Partidul a spus să nu pleci! Poporul te iubește!» Asta-i atitudine!"** Cotec și Micșa tac. Dembrovschi: **"Bine că a venit și cizmarul la ședință!"** La Poli nu se va mai întâmpla nimic! Probelma e cine va da bani să se cumpere un lacăt pentru ușa clubului? ● Să vă mai descreț esc frunțile înghețate. Clujenii Truşcă și Velțan au poposit vineri în Valea Domanului să bea o cafea cu Marius Popescu. Au fost apoi cazați la hotelul clubului Arsenal, unde li s-a servit fasole cu zgârciuri! A doua zi cei doi și-au făcut bagajele și au tuns-o spre Ardeal, motivând că ei nu mănâncă fasole cu... menisc!

ION GOLUMBU

radio Vest 88,7 MHz STEREO

B-dul Mihai Viteazu 1 bis, Timișoara
1900 RO ✦ OP 5, CP 652
Tel. +40 - (0)56 - 194.816; 194.818;
fax: +40 - (0)56 - 194.823

Echipa FOTBAL vest fără nici un jucător de la Poli !

CAMERA ASCUNSĂ A LUI FOTOFUCHS

MARIN LUPAŞ , PÂNĂ SĂ ÎNVEȚE LIMBA LUI RUBINACCI ŞI PIEDIMONTE, PE POST DE FOTOMODEL LA UTA...

RADIO TIMIŞOARA - Divizia Sport

Vă oferă:

■ **ZILNIC** trei rubrici informative la orele: **6¹⁵, 17⁰⁵, 21¹⁵.**

■ **SÂMBĂTĂ.** Orele 12⁰⁰ - 13⁰⁰ -
Magazin sportiv hibernal
- Emisiune de sinteze şi comentarii sportive

■ **DUMINICĂ.** Orele 11⁰⁰ - 12⁰⁰ -
Actualităţi, muzică, sport.
- Emisiune de note, comentarii, interviuri, relatări în direct.

Colțul microbistului comod

Marți, 11 ianuarie
13,30 : Campionatul Mondial al cluburilor - Eurosport (reluare)
21,30 : Turneul din Insulele Canare - Eurosport, direct

Miercuri 12 ianuarie
21,30 : Turneul din Insulele Canare - Eurosport, direct
21,40 : Milan - Inter (Cupa Italiei) -Raiuno, direct

Joi, 13 ianuarie
21,30 : Turneul din Insulele Canare - Eurosport, direct

Sâmbătă, 15 ianuarie
16,00 : Venezia-Fiorentina (Serie A) - Acasă TV, direct

Duminică, 16 ianuarie
16,00 : meci din Serie A - Acasă TV, direct
00,00 : Udinese - Milan (Serie A) - Acasă TV, înregistrat

* Redacția nu-şi asumă răspunderea pentru eventualele modificări ulterioare ale programelor.

21 decembrie
Emerich Jenei a stabilit o listă de 36 de jucători, dintre care 18 vor face deplasarea în Cipru pentru un stagiu de pregătire în perioada 25 ianuarie - 9 februarie. Printre nominalizați se găsesc Bolohan, Crivac, Buga, Cernat sau Mara.

21 decembrie
FRF şi-a serbat 90 de ani de existență, deşi în realitate este mult mai tânără, actul de naştere datând din februarie 1930. Cu această ocazie Gheorghe Hagi a fost desemnat cel mai bun fotbalist român al secolului.

27 decembrie
Cotidianul Gazeta Sporturilor a stabilit cu ajutorul mai multor oameni de fotbal echipa ideală din secolul XX. Iat-o: Voinescu - Dan Petrescu, Dan Coe, Gică Popescu, Mocanu - Dumitru, Dinu, Dobrin, Hagi - Dumitrache, Dobay.

Scîrț scarț până marț'

27 decembrie
Selecționata divizionară a României, formată numai din jucători care activează în țară n-a mai făcut deplasarea în Uruguay pentru partida cu echipa națională a țării gazdă. Conducătorul delegației, Jean Pădureanu a declarat despre această nereuşită: "Zgârcenia gazdelor şi neseriozitatea celor de la Swissair au făcut să nu ajungem la timp la destinație".

28 decembrie
Noua vedetă a fotbalului românesc, piteşteanul Adrian Mutu a fost prezentat oficial la noua sa echipă, Internazionale Milano, club la care a debutat în etapa din 6 ianuarie, purtând tricoul cu numărul 16.

28 decembrie
Dan Petrescu a fost desemnat de Pro Sport cel mai bun jucător român care activează în străinătate în anul 1999.

3 ianuarie
Mediatizate de procuratorul Ioan Becali, s-au purtat discuții între F.C. Național şi Anghel Iordănescu pentru ca ex-selecționerul echipelor României şi Greciei să preia banca tehnică a bucureştenilor. Până la urmă tratativele au eşuat, Iordănescu semnând câteva zile mai târziu un contract cu clubul Al-Hilal din Arabia Saudită, unde ar putea să-l aibă secund pe Marius Lăcătuş.

3 ianuarie
Noul antrenor al Stelei, Victor Pițurcă a anunțat secunzii cu care va colabora începând din această iarnă. Ei sunt nu mai puțin de 5: Fane Cioacă, Gabriel Boldici, Teodor Anghelini, Ştefan Iovan, Daniel Gherasim.

4 ianuarie
Fostul președinte al F.C. Dinamo, Vasile Ianul, acuzat de deturnare de fonduri, va rămâne în continuare arestat.

5 ianuarie
Federația Internațională de Istorie şi Statistică a Fotbalului şi-a prezentat anchetele pe anul 1999. La categoria antrenori, locul 10 este ocupat de fostul selecționer al națională României, Victor Pițurcă.

6 ianuarie
Stelistul Ionuț Lupu a fost transferat la echipa coreeană Samsung Blue Wings, unde mai activează şi ex-bancarul Cosmin Olăroiu.

OCHI DE VULTUR

PLICUL CU SURPRIZE

În primul rând, tuturor corespondenților şi cititorilor acestei rubrici le urez "LA MULȚI ANI", iar celor care ne-au felicitat pe diferite căi le mulțumim călduros şi le aştept㠍n continuare rândurile.

ALEXANDRU NAGY - Lugoj. Iată parcursurile Stelei în Cupa Campionilor Europeni din edițiile 1986 şi 1989, când roş-albaştrii au ajuns în ultimul act al competiției. (primele rezultate sunt cele de pe teren propriu) **1985 - 86:** 4-1 şi 1-1 cu Vejle (Danemarca), 4-1 şi 0-1 cu Honved, 0-0 şi 1-0 cu Kuusysi Lahti (Finlanda), 3-0 şi 0-1 cu Anderlecht, 2-0 (după prelungiri şi penalty-uri) cu Barcelona. **1988 - 89:** 2-2 şi 5-1 cu Sparta Praga, 3-0 şi 2-1 cu Spartak Moscova, 5-1 şi 0-1 cu IFK Göteborg, 4-0 şi 1-1 cu Galatasaray, 0-4 cu Milan.

DOREL PALCONI - Izvin. Ion "Liță" Dumitru a evoluat în partidele contra lui Celtic Glasgow pe care Poli le-a susținut în primul tur al Cupei Cupelor din ediția 1980 - 81. El însă nu a marcat în cele două manşe, la Glasgow pentru Poli înscriind Adi Manea (scor 1-2) iar la Timişoara Dan Păltinişan (scor 1-0 şi calificare pentru timişoreni).

BEDROS BUGARU - Timişoara. Vă înțelegem supărarea când citiți sau auziți că se discută chiar despre desființarea lui Poli, echipa dumneavoastră favorită. Din păcate această asociere nu este doar o supoziție. Iar dacă un club tinde spre performanță sau spre desființare, acest lucru depinde în primul rând de ceea ce se petrece în unitatea respectivă.

EMIL FILIPAN - Timişoara. "Este foarte bine că speculați greşelile apărute în presa din Bucureşti, dar de ce căutați greşeli în presa centrală când în presa sportivă timişoreană sunt mai multe greşeli decât în toate ziarele din Bucureşti?" spuneți dumneavoastră. Poate că aveți şi dreptate în ce ne-ați scris. Nu ştim însă dacă în categoria greşelilor ați trecut şi ştirea conform căreia Michael Schumacher va prelua clubul Poli, apărută "în presa timişoreană" la finele anului trecut.

● Iată cum începe o scrisoare de 8 pagini, nesemnată: **"Suntem un grup de susținători ai echipei Poli de mai bine de 50 de ani. Cu toții avem peste 70 de ani, citim cu interes "Fotbal vest" în care sunt multe lucruri bune, dar în acelaşi timp suntem supărați de ceea ce scrieți la adresa clubului Poli şi mai ales a echipei".**

Venerabili domni, ce să vă spunem? Şi noi suntem dezamăgiți de ceea ce se petrece la Poli, iar redactorii noştri n-au urmărit decât să redea situația existentă. Iar dacă s-a scris "de rău", înseamnă că realitatea nu este tocmai cea dorită de toată lumea. În altă ordine de idei, să ştiți că suntem de acord cu marea majoritate a opiniilor dumneavoastră.

IVAN DE LA PANĂ

Aştept în continuare scrisorile dvs pe adresa: C.P. 490, O.P. 3, 1900 Timişoara.

REPLAY

Un Replay cu bani

Cică **"Banii n-aduc fericirea"** se spune. **"Când sunt prea puțini"** ar cam trebui să adauge locuitorii gurii de rai pe nume România. Dar nu toți! Doar "talpa". Pentru ca **"Internațional român de fotbal eşti, noroc ai!"** Aş vrea să-l văd p-ăla care poate să mă contrazică după ce va citi argumentele următoare. S-au jucat calificările pentru Euro 2000? S-au! S-au calificat echipele României şi Germaniei? S-au! Vor juca ele în aceeaşi grupă? Vor! Atunci să continuăm paralelismul: FRF a cheltuit pentru premierea internaționalilor care au participat la calificări 1.200.000 dolari, forul german - 852.000 dolari. Cea mai mare primă pentru un jucător român: 80.000 dolari, iar pentru un german 63.000. 12 tricolori au primit primă maximă, acelaşi lucru obținându-l doar 3 fotbaliști din lotul campioanei continentale. Mai pragmatici, nemții au promis deja oamenilor lor 80.000 dolari pentru câştigarea unui nou titlu european. Românii încă n-au promis nimic...

Revedeți cifrele de mai sus şi vă rugăm să țineți seama doar de două aspecte: prima pentru titlul Europei oferită germanilor este egală cu cea pe care au luat-o Hagi şi compania, doar pentru simpla accedere între cele mai bune 16 formații ale continentului. Al doilea aspect ar fi să vă gândiți la ce sume de bani se vehiculează în fotbalul german în comparație cu cel românesc. Nu vă dăm cifrele exacte, pentru simplul fapt că în țara noastră nu ştie nimeni cu exactitate câți "circulă" vopsiți în culoare albă. La nemți se ştie. Iar dacă încercați să aproximați ce e la noi, fiți liniştiți că este o cifră cu mult, mult inferioară celei din Germania. Dar nu-i aşa, asta nu contează pentru unii. Probabil de aceea cluburile - şi fotbalul, implicit - din România sunt nişte găuri negre, comparabile cu marile intreprinderi falimentare...

Spunea cineva în paginile săptămânalului nostru că bunăstarea conducătorilor din fotbalul românesc este invers proporțională cu sărăcia cluburilor pe care le conduc. În mare parte raționamentul e corect. În plus, toată lumea urlă că n-are bani dar iată, Halagian, un antrenor al cărui timp a trecut de o bucată de vreme, mai reuşeşte să se învârtă de nişte contracte grase, deşi în schimb nu mai dă prea mult.

După ce şi-a urcat vertiginos salariul în ultima perioadă (la Național a avut 6.000 dolari lunar, la Bacău 7.500 iar la Pitești, de unde a plecat recent, "doar" 10.000) Halagian s-a oprit la Braşov, unde patronul echipei, Ion Niculaie, i-a oferit nici mai mult nici mai puțin decât 20.000 (douăzecidemii) pe lună. Celor care se miră nu pot să le spun decât că prin popor umblă, de când cu economia de piață, o vorbă: **"Nu-i prost ăla care cere, ci ăla care oferă cât cere "partenerul de afaceri", chiar dacă nu merită".** Departe de noi gândul de a insulta pe unul sau pe celălalt dintre personajele implicate direct în tranzacție, dar fie-ne cu iertare: probabil cu Halagian Braşovul va termina pe locul 13, iar cu alt antrenor, de vreo 20 de ori mai ieftin, ar încheia campionatul cu un loc mai jos. Şi-atunci?

Continuând cu banii, ajungem la Adrian Ilie, un tip pentru care aceste "fleacuri" nu contează. Nu se poate explica altfel miserupismul jucătorului, care pur şi simplu a refuzat să se prezinte la echipa sa, Valencia, spunând că oricât de mare ar fi amenda, o va plăti, pentru că vrea să-şi petreacă sărbătorile acasă, în România. Aflăm că odată ajuns în peninsulă, Ilie şi-ar fi cerut scuze presei şi spectatorilor pentru afirmațiile pe care le-a făcut. Să mai amintim că acelaşi infatuat jucător nu s-a deplasat cu echipa națională în Azerbaidjan, invocând tot felul de motive puerile, asemeni comportamentului său. Nu am aflat din nici un organ mass-media ca Ilie să-şi fi cerut scuze suporterilor echipei României, deşi aceştia au fost trup şi suflet alături de el şi de echipa națională! Cât despre scuze față de presa românească, ar fi fost de-a dreptul o minune ca acestea să fi existat! S-auzim de bine, Ilie!

Chiar dacă ați obosit, continuăm tot cu cifre barosane, care în momentul când sunt asociate literei "s" tăiate pe verticală, parcă îți dau amețeală. S-au licitat drepturile la televizare ale meciurilor din Divizia A. S-a ajuns până la incredibila sumă de 5,1 milioane dolari pentru sezonul următor, una la care prea puțini îndrăzneau să viseze. Dacă în campionatul 1998-99 prima clasată a încasat 170.947 dolari din televizări, iar ocupanta ultimului loc exact 30.250 dolari, în vara anului viitor campioana va intra în posesia a 760.000 verzişori, iar clubul care va termina pe locul al 18-lea va urma să fie mai bogat cu 106.000 dolari. Să recunoaştem, un purcoi de bani, mult peste valoarea reală a ceea ce se joacă în Divizia A.

Ca să vă faceți o imagine completă a ceea ce va fi, să mai spunem că în 1999 transmiterea unei partide de "A" costa 13.000 dolari, urmând ca în 2001 acelaşi spectacol să ajungă la incredibila cifră de 46.000 dolari. Şi mai interesant ni se pare că Sky sau Eurosport ar putea să preia, în direct sau rezumate, meciurile din campionatul României. Sună frumos, însă rămâne de văzut dacă se va întâmpla acest lucru, ştiut fiind faptul că valoarea europeană a întrecerii noastre interne se află undeva mai jos de locul 20 al ierarhiei continentului...

Acum chiar că am terminat cu cifrele. E timpul să dăm cuvântul oamenilor de fotbal. Vrând-nevrând, unul dintre cei mai reprezentativi la ora actuală este Gheorghe Ştefan, conducătorul Ceahlăului. Zice el: **"Cooperativa asta de care se tot vorbeşte acum era puternică pe vremea comuniştilor. Astăzi fiecare îşi vede interesul şi nu cred că, în condițiile în care vor retrograda patru echipe, vreun conducător acceptă să se predea fără luptă".** Zâmbiți? Nu vă condamnă nimeni...

FAX

FOTBAL vest
editat de
IATSA Timişoara 2 SA
Str. Paris nr 2A Timişoara
Tel/fax 056 / 293.801
Adresa INTERNET:
www.timisoara.com/fotbalvest
E-MAIL: Fotbalvest@csoft.dnttm.ro
Directori onorifici: MARCEL TOLCEA, RICHARD ANDRESS
Director / Redactor şef: DUKI POPOVICI, SANDU USUSAN
Colectivul redacțional:
MARIUS BREAZU, PETRU FUCHS, CORNEL BOCIORT, CĂLIN VEGHEŞ, ALIN RADOVAN, MIHAI COMŞULEA, STELIAN ROTARIU
Editorialişti: MIKI JUNEA, JACKIE IONESCU
Redactori colaboratori:
ŞTEFAN MARTON, CIPRIAN TRANCĂ, GHIȚĂ OCHIŞOR, CRISTIAN SERTEA, LUCIAN HIDIŞ, ALEX IZVERNARI, FLORIN MATEI, VALI CĂRĂBAŞ, DORIN ANA, DAN BOBUȚANU, BRANKO VUIN, VIOREL NICULA, NELU MICU, ŞTEFAN MĂNESCU
DIFUZARE
MOLNAR LASZLO
tel. 056/293.801
PUBLICITATE
KOLEA TOTH-SOMORAY
tel. 056/293.801 mobil: 092-549955
Tehnoredactare: CULTURAL srl
Tel. 056 - 124.361
E-mail: office@csoft.dnttm.ro

Deşi pe marginea prăpastiei, Reşiţa visează locul 14!

locul 17 - 20 4 5 11 24-45 19p (-13)

Dacă ar fi existat o maşină de citit gândurile - fie vorba între noi, cred că aşa ceva ar aduce mai multe necazuri decât foloase - şi ar fi putut fi, "implementată" în mintea oricărui conducător de la CSM, cu vreo patru-cinci etape înaintea finalului campionatului precedent, probabil că aceasta ar fi înregistrat ceva asemănător: **"Mă, indiferent cum, da' să scăpăm acu', că de la toamnă ştim ce avem de făcut să nu mai avem emoţii"**. Sau: **"Să iau examenul ăsta că de mâine mă apuc de învăţat"** cum ar spune tinerii studioşi, indiferent că sunt la şcoala primară, liceu sau facultate. Noi, ca nişte băieţi cuminţi, n-am avut decât de aşteptat prima etapă, cea a momentului adevărului. Cu Gabi Stan în locul lui Victor Roşca, (ni) se promitea marea cu sarea...

Slalomul lui DOANĂ printre apărătorii de la Oneşti a precedat unul dintre cele mai frumoase goluri ale toamnei

Stan a plecat înainte de a sosi!

După o înfrângere cu cântec la Oneşti, în care arbitrul Zotta a făcut pe vedeta de comedie ieftină, după etapa a doua, în care egalul acasă cu Farul nu putea fi (încă) un capăt de ţară, Gabi Stan demisionează. **"M-au minţit de la început. Motivele renunţării sunt două: atmosfera de nesuportat din jurul echipei şi lipsa mijloacelor de existenţă ale echipei. Am fost păcălit. Nu mi s-a spus că echipa n-are nimic"** avea să-şi motiveze gestul ... fostul antrenor, care făcea muncă voluntară, după spusele sale (**"N-aveau bani să-i plătească lui Roşca şi deci eu nu puteam să semnez contract cu clubul"**). Aşa că la Craiova, egalul născător de speranţe s-a realizat cu Viorel Vişan la cârmă, pentru ca în etapa a patra sceptrul să fie preluat de Dan Firiţeanu. Şi parcă scorul încasat de la Astra n-ar fi fost de ajuns, meciul următor acasă avea să fie disputat cu tribunele goale, ca urmare a sancţiunii FRF prilejuite de furia spectatorilor pe prestaţia arbitrului Corpodean din jocul cu ploieştenii. Aşadar după 7 ani, perioada Firiţeanu începea din nou cu stângul, la fel ca în toamna lui 92, când, tot la debutul lui Firică, rosso-neri cedau pe teren propriu cu 0-2 în faţa studenţilor din Cluj.

"Era Firiţeanu..."

"Lupt, ce să fac" spunea noul principal după debutul nereuşit, continuând: **"Echipa nu poate să stea în teren. E ceva de nedescris. Nu spun că Reşiţa cu mine va avea o comportare senzaţională. Dar îmi voi pune amprenta pe ea!"** Cu toate acestea, prima victorie se lasă în continuare aşteptată. Ea a venit unde lumea se aştepta mai puţin, la Galaţi, după ce echipa pierde discutabil la Bacău, dar nu poate trece acasă de Ceahlăul, moment trăit din nou la intensitate maximă de antrenorul principal: **"Când alţii de un an de zile nu fac pregătire, vin eu aici ca un idiot. Dar ăsta-i scenariul. Când Reşiţa are probleme, eu mă înham la jug"**. Lăsând la o parte faptul că în democraţia noastră mai nimeni nu este obligat să facă ceva ce nu doreşte, trecem pe malul Dunării, unde s-a înregistrat o surpriză, Reşiţa, de cinci etape pe ultimul loc, depăşind o formaţie, orice s-ar spune, mult mai bine cotată. Cu Urai în zi mare şi cu golurile semnate de Nica şi Stanciu (un ex-gălăţean) CSM a învins acolo de unde campioana a plecat bătută!

Doar o floare...

Din păcate, succesul de la Galaţi a fost urmat de alte patru partide în care nu s-a câştigat, echipa redevenind lanternă. De altfel, la fiecare victorie ce a urmat, CSM trecea pe locul 17, coborând din nou la înfrângeri.

Totuşi, victoriile, chiar dacă realizate pe teren propriu contra Naţionalului şi Oneştilor, la un scor care a fost unul binevenit pentru despărţirea de spectatorii proprii în sezonul de toamnă, au arătat că "se mai poate".

MARIUS POPESCU (stânga) - GABI STAN, un mariaj care n-a durat decât două etape

Concluzii de toamnă-iarnă

În general, bilanţul unui sezon reiese clar din liniile de clasament. În ceea ce priveşte cifrele din dreptul roş-negrilor, triste dar adevărate, n-ar fi prea multe de spus. Trecând însă la subiectivitatea comentariilor, ar fi de punctat câteva aspecte: se ştie de când lumea că instabilitatea lotului şi a conducerii tehnice nu pot duce la cine ştie ce performanţe. Iată că nici trupa din Valea Domanului nu face excepţie, acel dute - vino al jucătorilor dând impresia (falsă oare?) că la nivelul conducerii s-a intrat în panică. Iar achiziţionarea aproape fără discernământ a unor jucători (vezi Szekely sau Cazangiu) a dat prilejul diriguitorilor să se scuze la eventualele eşecuri ce aveau să vină (**"Noi am făcut tot ce a depins de noi. Am adus jucători experimentaţi, am creat condiţii de pregătire..."** ar putea fi leitmotivul unui interviu imaginar cu "etajul superior "al clubului). Cât despre altă vânzoleală, cea de pe banca tehnică, CSM devenise deţinătoarea unui record de-a dreptul incredibil şi totodată foarte greu de egalat: în primele 4 etape, echipa a fost condusă de trei antrenori!

Deşi mai toate publicaţiile îi dau pe reşiţeni, alături de cei de la Extensiv, deja retrogradaţi, daţi-ne voie să mai credem în potenţialul încă neexploatat al echipei. Şi că, în plus, "cineva acolo sus" va fi mai atent cu Reşiţa. Poate brazii de Crăciun trimişi de club conducătorilor fotbalului românesc să-i facă pe aceştia să-şi amintească şi de Reşiţa, oraş care câştiga titlul naţional în 1931. Adică într-un an în care la Piteşti, Bacău, Craiova sau Piatra Neamţ abia se auzise de balonul rotund, iar Oneştiul nici nu figura pe harta României...

Pagina realizată de
MIHAI COMŞULEA ŞI MARIUS BREAZU

Jucătorul	Prezenţe T	R	Min. jucate	G	Goluri (a+d)
Robert TUFIŞI	12	-	1080	-	-
Andrei URAI	8	-	664	2	-
Valentin AGACHI	-	1	66	-	-
Lucian DOBRE	20	-	1705	1	-
Mircea BĂTRÂNU*	1	-	34	2	-
Ion IBRIC	8	4	813	2	-
Florin CĂPRARIU	15	3	1352	1	-
Ovidiu BREHUI*	6	-	507	3	-
Dorin ZOTINCĂ*	5	-	450	3	1 (1+0)
Florin CĂLUGĂRIŢA	9	1	817	1	-
David RADU*	2	-	180	-	-
Ionel CAZANGIU	6	-	540	4	-
Ciprian DIANU	10	2	933	4	1 (1+0)
Alin SAVU	6	4	487	4	-
Alexandru KOVACS	3	1	294	-	-
Leo DOANĂ	16	3	1246	1	1 (1+0)
Marius PRISECEANU*	5	2	444	3	1 (0+1)
Dorin NICA	14	2	1216	1	5 (4+1)
Vali CIUCUR	7	10	778	2	1 (1+0)
Joska SZIJJ	12	8	1243	-	3 (2+1)
Claudiu BALACI*	3	2	209	-	-
Mircea STANCIU	15	2	1355	7	7 (4+3)
Mihai ANTAL*	2	4	225	1	1 (1+0)
Sansiro CIOCOI	10	-	877	4	-
Cătălin NECULA	12	-	1080	1	-
Mihăiţă SZEKELY	5	3	490	3	-
Marius SASU	8	-	681	1	2 (2+0)
Daniel LUPAŞCU	-	2	21	-	1 (0+1)

Doar Bătrânu şi Nica au fost sancţionaţi cu cartonaş roşu.
Legenda: *= jucători cedaţi; T= titular; R= rezervă; "G"= galbene; a= acasă; d= deplasare

Catalogul toamnei dezamăgitoare

CSM Reşiţa a utilizat 28 de jucători în primele 20 etape. De altfel 51 de fotbalişti au îmbrăcat tricolorul roşu-negru de la revenirea clubului în prima ligă, 1997, în primul sezon în elită fiind rulaţi 24 jucători iar în următorul ('98-'99) - 33. Iată-i şi pe ceilalţi componenţi ai lotului din Valea Domanului care au jucat în precedentele două ediţii:

Sevastian Bica, Cristian Chivu, Constantin Cojocaru, Cristian Combei, Dorel Mutică, Petre Panescu, Cristian Stoica, Emil Trăistaru, Octavian Benga, Valentin Boşca, Felix Dincă, Dănuţ Frunză, Daniel Huza, Daniel Jilavu, Nicu Năstasie, Adrian Păuna, Alexandru Pelici, Gabi Perşa, Lucian Piţurnea, Flaviu Pogăcean, Gheorghe Popa, Rocco Sandu, Vali Ştefan

Bugetul (ne)realizărilor

- CSMR a pierdut de două ori şi a remizat în 3 rânduri, după ce deschisese în prealabil scorul.
- Tufişi a primit 26 goluri, menţinând plasa intactă doar cu FC Naţional, iar Urai 15 goluri, rămânând neînvins cu FC Argeş şi ROCAR, în acest ultim meci înlocuitorul său, Agachi, încasând apoi 4 goluri.
- Szijj n-a mai marcat de la 28 august, din etapa a 7-a.

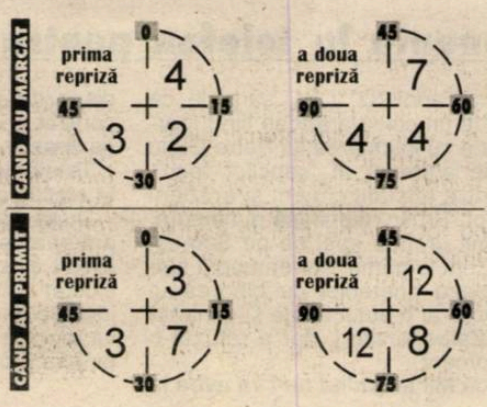

Traseul roş-negrilor în ultimele 6 luni

acasă		locul în clasament	deplasare	
		11	FC Oneşti	1-2
1-1	Farul	14		
0-6	Dinamo	17		
		16	Univ. Craiova	2-2
2-5	Astra	18		
		18	FCM Bacău	0-1
1-3	Ceahlăul	18		
		18	Steaua	0-5
0-0	FC Argeş	18		
		17	Oţelul	2-1
1-1	Bistriţa	18		
		18	Extensiv	0-1
2-2	Petrolul	18		
		18	Rocar	0-4
2-1	FC Braşov	17		
		18	Rapid	0-4
1-0	Naţional	17		
6-1	FC Oneşti	17		
		17	Farul	1-3
		17	Dinamo	1-2
10 3 4 3 17-20			10 1 1 8 7-25	

CSMR

Szekely, Stanciu, Ciocoi şi Necula l-au imitat pe Adrian Ilie

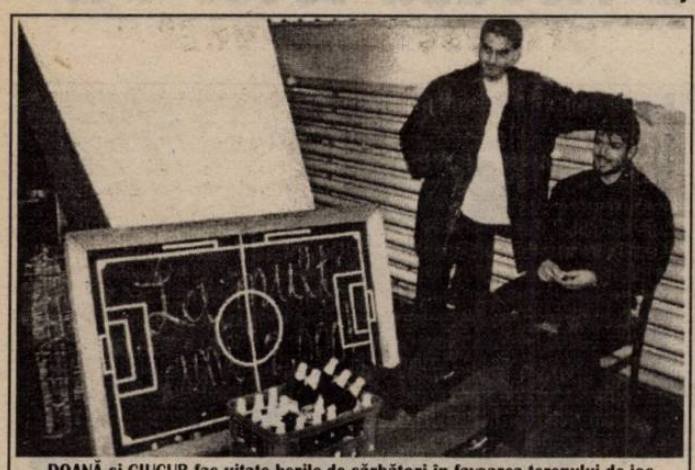

DOANĂ şi CIUCUR fac uitate berile de sărbători în favoarea terenului de joc

Programată pentru 5 ianuarie, ora 11, reunirea jucătorilor de la CSM Reşiţa a avut ca prolog prezenţa masivă la stadion, încă de la ora 10 a ... ziariştilor. De la preşedintele Marius Popescu am aflat de unele plecări, respectiv sosiri de jucători în Valea Domanului. Astfel Gabi Perşa a ajuns la o înţelegere cu conducerea clubului, acesta semnând pe o perioadă de doi ani şi jumătate. Bocşenii, Tudor şi Teleki, care au fost încercaţi la sfârşitul anului trecut în diferite amicale vor fi reţinuţi în cadrul lotului, iar tânărul jucător în vârstă de 18 ani, Alexandru Bădoi de la CSŞ nr. 1 Bucureşti va fi inclus pe lista lotului de la tineret - rezerve. S-a încercat readucerea lui Felix Dincă de la Corvinul, dar mijlocaşul la închidere, liber de contract, preferă în continuare schemele de joc ale lui Viki Roşca.

La antrenamentele de săptămâna trecută au mai participat Gheorghe Lupu (dorit de Dan Firiteanu, dar neagreat de conducere) şi Dănuţ Potoceanu (Servette Geneva) aflat în vacanţă activă la Reşiţa. Pe buzele celor 15-20 de chibiţi prezenţi la reunirea lotului se putea citi şi numele lui Velţan şi Truşcă (ambii de la "U" Cluj) ca de altfel şi a lui Sandu Marcă. Dar ca şi în cazul lui Lupu, conducerea CSMR-ului a motivat neincluderea celor doi ardeleni în lot pe motivul că nu sunt buni pentru CSM atâta timp cât nici pentru FC Braşov nu au fost (!?). De joi, mai participă la pregătiri şi Marius Boiereanu de la Olimpia Gherla, un fundaş la marcaj în vârstă de 23 de ani, Sabin Brici, ex-Gloria Reşiţa se pregăteşte de sâmbătă cu CSM, iar duminică, mare a fost surprinderea când Ciucur, Doană şi Szijj nu au participat la antrenamente din cauză că au fost depistaţi cu tulburări în electrocardiogramă.

Primul sosit la antrenamentul din 5 ianuarie a fost Călugăriţa, care miercurea trecută a împlinit 30 de ani. Au urmat apoi, până la ora 11, Tufişi, Urai, Căprariu, Pelici, Dobre, Dianu, Doană, Ciucur, Perşa, A. Savu, Sasu, Szijj, Lupaşcu, Nica, Agachi, Bădăluţă şi Ifca de la tineret rezerve. Staff-ul tehnic al Milanului din Banat a rămas intact, Jackie Ionescu - director tehnic, iar Dan Firiteanu, Viorel Vişan şi Ion Ilieş antrenori. După un speech ţinut cu uşile închise, Firiţeanu a convocat lotul în sala de sport, pentru a încinge o miuţă. Din lotul de jucători prezentat în rândurile de mai sus reiese absenţa lui Szekely, Stanciu, Ciocoi şi Necula. Cei patru şi-au făcut apariţia în mod eşalonat, Ciocoi după o zi, Stanciu a treia zi de la debutul pregătirilor, iar Necula şi Szekely sâmbătă.

Din cauza indisciplinei de care au dat dovadă, cei patru, vor fi, după cum spunea preşedintele Marius Popescu aspru pedepsiţi.

Dar iată cum arată în continuare programul divizionarei A: ieri, echipa a plecat, pe o perioadă de 13 zile, în cantonament la Băile Herculane, pe drumul de întoarcere fiind programate două meciuri amicale la Caransebeş cu CFR şi, probabil Caromet; 24-25 ianuarie liber; în 26 ianuarie un joc şcoală cu echipa de tineret - rezerve, iar pe 28 sau 29 ianuarie este programată plecarea la un turneu în Italia, la Norcia, unde pe lângă alte 7 formaţii româneşti vor mai participa reprezentante ale Bulgariei, Ucrainei, Moldova, Italia etc.

La reîntoarcerea în ţară, până la prima etapă din acest an ce se va disputa la Reşiţa în 4 martie cu "U" Craiova, CSMR-ul va disputa alte două amicale, cu UMT respectiv cu Jiul Petroşani. Cele două adversare nu au fost alese din întâmplare deoarece din lotul UMT-iştilor, metalurgiştii din Valea Domanului sunt interesaţi de Vascko şi Paleacu, iar cu Jiul, rosso-nerii mai au de negociat în privinţa jucătorilor care aparţin CSM-ului dar au fost luaţi în pregătiri de către Gabi Stan, actualmente antrenor la Jiul.

PETRU FUCHS

Reuşită MAXI la un turneu de MINI

Prima ediţie a trofeului "3x3"la minifotbal s-a desfăşurat timp de 3 zile la Reşiţa în Sala Polivalentă şi s-a bucurat de un real interes din partea iubitorilor fotbalului (aproximativ 1000 în fiecare zi a turneului). Au fost formate 3 grupe cu câte 3 echipe, printre care unele participante la campionatul orăşenesc (Kuhnert şi Silvanus), altele cunoscute ca reşiţenele CSM şi Gloria şi o echipă mai specială intitulată "Auslander" ce i-a cuprins pe Cristi Chivu (Ajax), Dănuţ Potocianu (Servette Geneva), Cristi Puşcaş (Zwickau), Pavel Şola (Extensiv), Mircea Bătrânu, Claudiu Balaci (ambii Poli), Marius Cepoi (FC Drobeta), Costică Neagu (barul de noapte Acapulco), Cristi Alexandru, Gh. Popa şi Eugen Cârstea.

În prima zi după un maraton de jocuri, echipele clasate pe ultimul loc în grupe au mai disputat şi recalificări, Metalul Bocşa fiind eliminată, iar celelalte opt disputându-şi sferturile a doua zi. Finala mică a fost disputată surprinzător între cvasinecunoscuta Kuhnert cu Gavrilă şi Gabriel Uţiu în formaţie şi Universitatea Reşiţa, câştig de cauză având prima echipă cu inimosul Cătălin Vrânceanu patron, antrenor şi jucător.

Turneul a fost adjudecat de Gloria Reşiţa (2-1 în finală cu CSMR) după ce în sferturi învinsese celebra "Auslander" cu 3-2. Titlul de golgeter i-a revenit lui Bercseny (Gloria), iar cel mai bun portar a fost declarat Agachi (CSMR).

Reuşita competiţiei se datorează organizării impecabile realizate de patronul firmei "3x3", consilierul Viorel Racoceanu, alături de comisia judeţeană de minifotbal.

Mariş şi Drăgan promovează fără UTA în Divizia A

Socotiţi de către specialişti singurii "fotbalişti" ai UTA-ei, iar de către alţii eroii celui mai valoros cuplu de atac din seria a II-a a diviziei "B", Călin Mariş şi Claudiu Drăgan s-au despărţit, oficial, vineri, de formaţia la care s-au consacrat. Cert e că de la tandemul Ungur - Mitu încoace, UTA n-a mai avut un atac atât de percutant precum cel format din Căligol şi Iedu. Cum vor fi făcuţi ei uitaţi, de cine vor fi înlocuiţi, sunt întrebări la care pătimaşul suporter arădean aşteaptă cu mare nerăbdare răspuns, mai ales că în prima etapă a sezonului, contra Gaz Metan Mediaş, nu vor juca, suspendaţi fiind, Diaconescu, Găman şi Todea.

Respectând ordinea cronologică, primul care s-a transferat a fost Mariş. După ce a dat probe la Astra Ploieşti şi a fost la un pas de a merge în Grecia, la Kavala, tratativele transferului au fost demarate spre F.C. Argeş. Când se părea că Piteştiul îl va legitima, Florin Halagian s-a mutat la Braşov, determinând conducerea argeşeană să-şi îndrepte atenţia, în primul rând, spre găsirea unui antrenor. Joi după amiaza, Marin Lupaş spunea că doreşte foarte mult să-i găsească lui Mariş o echipă de Divizia "A", lui Călin expirându-i contractul cu UTA la vară. Şi cum un transfer acum aduce mai mulţi bani clubului arădean decât grila, vineri dimineaţa, Lupaş şi Mariş, asistaţi de Victor Becali, l-au vizitat pe Gino Iorgulescu. În jurul prânzului, Mariş a semnat pentru doi ani şi jumătate cu F.C. Naţional. Ieri dimineaţă el s-a prezentat la primul antrenament şi va pleca în zilele următoare la Timişul de Sus, Hotel Geizer, acelaşi loc unde s-a antrenat în iarna lui 1999 cu Francisc Tisza. De această dată, cel care va conduce programul se numeşte Mihai Stoichiţă, fost coleg cu Tisza la şcoala de antrenori. **"UTA nu stă în mine. Oricine poate fi înlocuit, iar eu le doresc foştilor mei colegi să promoveze în <<A>>"**, a spus cel pe care tribuna l-a alintat Căligol.

MARIŞ ŞI DRĂGAN şi-au făcut bagajele cu destinaţia Bucureşti

Tratativele dintre UTA şi Dinamo au demarat imediat după ultima etapă a diviziei "B". Încă din 13 decembrie Drăgan era convins că va merge la Dinamo, singura problemă părând a fi negocierea salariului său. Însă, surpriză! Pe când "Iedu" se pregătea să-şi facă bagajul, Dinamo a propus ca prima rată din cei 160.000 de dolari (iar în cazul unui transfer în străinătate, UTA să obţină 40 la sută), să o plătească abia la 15 martie. Cu amânarea pe care FRF şi LPF o aprobă din oficiu, UTA risca să încaseze primii bani abia la sfârşitul campionatului, rezultând că de fapt Claudiu merge în probe la Dinamo. Angelo Gandolfi, sosit joi dimineaţă la Arad, nu a fost de acord cu propunerea lui Badea şi Dănilescu. Vineri, Dănilescu a luat avionul cu destinaţia Arad, împreună cu Florin Iacob, procuratorul lui Drăgan. După o discuţie de câteva ore, Drăgan a devenit "câine roşu" pentru o perioadă de 4 ani. UTA a reuşit să introducă în contract o nouă clauză. În cazul unui transfer intern, Dinamo trebuie să primească aprobarea de la Arad. Cu banii însă a rămas "aşa cum am stabilit", Dinamo urmând să plătească la Paşte(le cailor). Iedu a fost prezent ieri dimineaţa la reunirea lotului, urmând să locuiască pentru început, la hotelul clubului. **"Sunt bucuros că am ajuns la Dinamo, cea mai bună echipă din divizia A în momentul de faţă. Sper că la vară mă voi întâlni cu fratele meu şi cu ceilalţi colegi în divizia A. Dacă vor să promoveze, trebuie să bată Mediaşul şi cred că vor reuşi."**

P.S.: Dacă la Poli se aşează cât de cât treburile şi Marin Lupaş va avea cu cine discuta, Turcan şi Plisca ar putea îmbrăca tricoul alb-violet. UTA nu a renunţat încă la ideea de a-l aduce pe Bota, astfel că cei doi utişti ar putea deveni monedă de schimb.

STELIAN ROTARIU

Cei 31 pentru Italia nu-l vor reîntâlni pe Njoku?

Kent Njoku, atacantul nigerian al lui UTA, ar putea să nu mai revină la gruparea arădeană pentru sezonul de primăvară, conform unor surse din anturajul clubului care au dorit să-şi păstreze anonimatul. Când şi-a luat un călduros rămas bun în decembrie de la cei cu care s-a înţeles mai bine, jucătorul de culoare ar fi lăsat de înţeles că nu mai revine la Arad.

Ieri, la reunirea lotului roş-albilor, a fost comunicată lista cu 31 jucători pentru perioada de pregătire din Italia, începând cu 14 ianuarie. Este vorba despre **Almăşan, Anca, Ardelean, Baciu, Popescu** (atacant adus de la Pandurii Târgu Jiu), **Beer** (Romvest), **Bogoşel, Pap, Bolcaş, Boroş, Botiş, Ciba, Ciortan, Zaha, Ciubăncan, Crăciunescu, Diaconescu, Alin Drăgan, Drida, Găman, Panin, Matei, Prinţipiu** (revenit după o îndelungată convalescenţă), **Sighete** (junior), **Todea, Huţan, Fritea, Ianu, Mărginean, Demian** şi **Rus**. În peninsulă, fotbaliştii vor face joncţiunea cu stafful tehnic, până atunci urmând să efectueze vizite medicale amănunţite şi programul individual de pregătire prescris. (S.R.)

VESTPETROM PECICA

Şi Del Monaco vizează timişoreni

La Pecica, mariajul româno-italian nu se destramă. Gianpio Del Monaco, antrenorul echipei, a fost investit în continuare la cârma lui Vestpetrom, în ciuda zvonurilor care-l dădeau drept demis, şi va reuni lotul astăzi (marţi) de al ora 11, pe terenul Subcetate. Totodată, colaborarea cu Roberto Pasini va continua.

În vizorul staff-ului pecican figurează întinerirea lotului cu jucători de la CSŞ Gloria şi de la cluburi timişorene.

Vestpetrom va efectua antrenamente la Pecica până în 23 ianuarie apoi deplasându-se în cantonament la una dintre destinaţiile Băile Felix sau Valea lui Liman.

S.R.

GLORIA REŞIŢA

Lupşa pe urmele lui Marinescu

După ce a participat cu Rapid la turneul întreprins la Mediaş şi Cluj, jucătorul **Ionel Lupşa**, de la Gloria Reşiţa, a fost transferat în ultimele zile ale anului trecut la actuala campioană naţională pentru 10.000 de dolari (cifră neoficială). Pe ultima sută de metri s-au trezit şi cei de la CSM Reşiţa, cu care Gloria are relaţii fructuoase de colaborare, dar pentru viitorul acestui fotbalist, fost la Arsenal Reşiţa (antrenor prof. Ion Copăcianu) cât şi pentru banii cu care s-au putut achita primele jucătorilor de la Gloria, "verdele" s-a dat pentru Rapid. Astfel, după ce în urmă cu doar 6 luni tânărul jucător marca goluri la Cozla şi Bozovici, acum are şansa de a urma drumul altui reşiţean, Luci Marinescu.

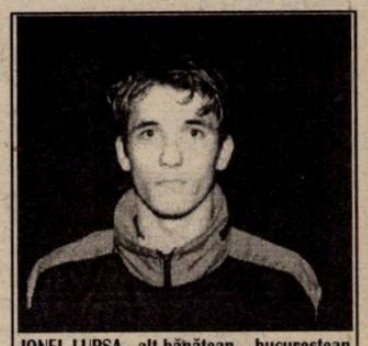

IONEL LUPŞA , alt bănăţean... bucureştean

P.F.

FC ARAD TELECOM

Norbert Varga renunţă la telefon pentru o "şapcă roşie"

În timpul vacanţei, fundaşul telefoniştilor arădeni, Norbert Varga, a primit o ofertă de la UTA, prin intermediul preşedintelui Lupaş. Lui Varga i-a expirat în 31 decembrie 1999 contractul cu Telecom Arad, dar conducerea, în frunte cu Gheorghe Marinca, s-a cramponat într-un articol prin care Varga ar fi obligat să-şi prelungească contractul pe o perioadă de încă 3 ani. Iniţial propunerea UTA-ei viza o perioadă de 2 ani şi jumătate, cu care Varga ar fi fost de acord. Pe parcursul negocierilor, însă, UTA a solicitat 4 ani, iar Norbert a refuzat.

Pe fir a intrat apoi "U" Cluj, şansele ca Mârne să aibă un coleg arădean fiind foarte mari. Odată cu instalarea lui Petre Gigiu în funcţia de antrenor al "şepcilor roşii", discuţiile dintre oficialii clujeni şi arădeni s-au întrerupt. Brusc, duminică dimineaţa, Varga a primit un nou apel de pe Someş, ieri fiind prezent la primul antrenament sub Feleac. În baza prieteniei cu bihoreanul Burescu, Varga ar fi putut alege şi varianta Ungaria, la Zalaegerszeg, dar a refuzat-o în ultimul moment.

Cert este că Mihai Ţârlea nu-l va avea la dispoziţie pe Varga în cantonamentul preconizat a începe, din 20 ianuarie, la Poiana Braşov sau Vaţa.

Telefoniştii s-au reunit ieri, la ora 10,30, în efectiv complet.

După obişnuitele controale medicale, antrenamentele vor demara pe terenul ICRTI şi la pădurea Ceala. Chiar dacă a existat intenţia de a transfera câţiva jucători tineri, fără nume deosebite, Ţârlea va acorda credit doar juniorilor din pepiniera proprie.

S.R.

POLI

La un fir de păr de desființare

Din balconul de conducător, Micșa a ajuns să gestioneze o curte goală

În numărul 398 al săptămânalului nostru, la "Vocea Porumbelului" se putea citi: **"...în 10 ianuarie, după ce Moşu' va fi demult plecat, Micşa şi Muşat se vor reuni singuri, fluierând din degete..."**

Ei bine, ziua de 10 ianuarie a sosit şi Poli s-a reunit. Vorba vine. A fost doar o scurtă întâlnire între băieţi, care şi-au spus "La Mulţi Ani" şi...şi-au văzut de treabă. Culmea e că au fost toţi jucătorii, cu excepţia reşiţenilor **Mircea Bătrânu** şi **Claudiu Balaci.**

În curtea interioară din faţa vestiarelor se putea vedea o armată de jucători, îmbrăcaţi de oraş, care aşteptau cu înfrigurare să li se dea drepturile băneşti ce li se cuveneau (două prime restante şi două salarii). Dar cine s-o facă? La club nu e nici un ban, nu-i curent, nu-s telefoane. Apă era! Personalul de la stadion nu şi-a mai luat salariul de trei luni. Vorba lui **Puiu Preda: " Ce mă făceam dacă nu masam în particular în ultima perioadă?"**

Sus, la aşa-zisul sediu al clubului, şedinţă ad-hoc. Au participat vicele **Micşa, Petre Muşat, Emerich Dembrovschi,** toţi antrenorii de la centrul de copii şi juniori, contabila. Evident, toată lumea era nemulţumită de cele ce se întâmplă acum la echipă. A mai fost prezent şi antrenorul **Gigi Domide**, care şi-a pierdut mult din entuziasm: **"La finele campionatului am lăsat o listă cu tot necesarul pentru cantonament şi constat acum că nu s-a rezolvat nimic. Ascultaţi-mă pe mine: Poli se va desfiinţa!"**

Ultimele speranţe, dacă mai poate fi vorba de aşa ceva, se leagă de ziua de miercuri, 12 ianuarie, când la stadion sunt aşteptaţi primarul **Gheorghe Ciuhandu,** subprefectul **Constantin Ostaficiuc**, urmând a fi invitat şi **Eugen Seracin**.

Revenind la jucători, trebuie precizat că **Vali Miculescu** are oferte de la UMT şi Jiul Petroşani, **Călin Bota** aşteaptă un semnal de la UTA sau CSM Reşiţa şi probabil că şi ceilalţi băieţi se vor orienta care încotro. Apropo, **Eugen Seracin** a cerut 100.000 dolari celor de la CSM Reşiţa pentru transferul lui **Bota**. Şi aici e marea problemă. Aproape toţi jucătorii lui Poli au contracte cu... Poli S.A. Deci nimeni nu poate pleca în mod normal fără acordul lui Seracin, care însă nu mai dă nici un ban pentru această grupare de câteva luni! Să vă mai spunem că portarii **Micşa** şi **Unchiaş** nu au unde pune capul pe pernă? Dezastrul este la el acasă! În tot acest haos **Sorin Mihai, Leo Naidin** şi **Chinezoni** s-au hotărât, totuşi, să se dezechipeze şi să facă unele mişcări cu balonul. Dar acest lucru nu poate să echivaleze cu o reluare a pregătirilor la un club serios. Jucătorii s-au săturat de promisiuni, trăind momente de amărăciune, zugrăvite semnificativ şi de antrenorul **Domide: "Când am venit la club, în faţa stadionului era plin de maşini şi aproape fiecare fotbalist avea celular. Acum telefon mobil mai au vreo doi!"**

Să aşteptăm, totuşi, ceasul al 13-lea, ziua de miercuri, dar riscul ca Poli să nu mai continue campionatul este mai mare ca oricând.

SANDU USUSAN

UMT

Mada, Vascko și Călin privesc spre vest

Alb-negrii s-ar putea vedea cu câţiva titulari din tur în minus pentru sezonul de primăvară. Căci **Călin Mada** n-a fost prezent luni la reunirea lotului umetist, urmând probabil să se alăture lui **Lucian Popescu** şi **Roberto Ivan**, la slovenii de la Potrosnik Beltinci. Iar **Vascko, Călin** şi **Paleacu**, deşi s-au aliniat la prima şedinţă de pregătire, au şi ei variantele lor. Golgeterul seriei a doua aşteaptă un apel de la Martin Berrang, impresarul său, iar în cazul unor negocieri favorabile va semna încă de săptămâna viitoare cu divizionara secundă germană Waldhof Mannheim. **Florin Călin**, căruia i-a expirat împrumutul de la Kispest Budapesta, se va prezenta joi la discuţii la formaţia maghiară. În fine, **Alin Paleacu**, luat în această iarnă "sub aripă" de **Ilie Dumitrescu**, va primi în aceste zile o ofertă de la un club al cărui nume n-a fost dezvăluit.

Celor rămaşi sub bagheta lui **Aurel Şunda**, li s-au alăturat **Durlă** (Electrica), **Marişescu** (Jimbolia), **Chiriţoiu, Florin Bar, Botezatu** şi **Chitarici**, care fuseseră împrumutaţi unor divizionare D, şi **Francescu** (libero) şi **Stoica** (portar), din propria pepinieră.

UMT va efectua pentru început câte un antrenament pe zi, "dublate" începând cu săptămâna viitoare, iar între 23 ianuarie şi 2 februarie va fi în cantonament la Băile Herculane. Ca de obicei, vor urma partidele de pregătire, cu Poli (12.02 - 16.02), Caromet (2.02), Pecica (5.02), CSM Reşiţa (19.02), Astra (22.02), CFR (23.02), Cimentul Fieni (25.02) şi FC Bihor (29.02).

CRISTIAN SERTEA

CORVINUL

Liniște și pace sub furnale...

Atmosferă calmă şi relaxată, ieri, la reunirea Corvinului. Au lipsit la apelul antrenorului **Victor Roşca** doar **Pavel** şi **Gheară**. **Pavel** a plecat la Bucureşti, încercând să "prindă" un contract la o echipă de lia a III-a. Probabil Voinţa. Din spusele preşedintelui Valer Iacob, Corvinul nu-i va pune piedici în această tentativă. Motivat a lipsit **Decebal Gheară**, reţinut la centrul militar pentru probleme de încorporare.

La reunire au apărut şi foştii juniori ai clubului, **Pisoiu** (Cuprirom Abrud) şi **Corinda** ("U" Azoma Arad".

Azi se vor alătura Corvinului , pentru perioada de pregătire, **Lazăr** şi **Gomoi** de la Aurul Brad, urmând ca după cantonamentul centralizat care va începe la Băile Felix în 17 ianuarie, **Victor Roşca** să decidă asupra viitorului lor la Hunedoara.

Surprinzător, dar... aşteptat, întărirea cea mai substanţială a Corvinului este revenirea lui **Marian Dinu** de la Haladas, club care nu i-a onorat până în 31 decembrie (termen limită) ratele din contract. Conducerea hunedorenilor a depus în acest sens un memoriu la FRF, solicitând "cartea verde" de la federaţia maghiară.

Turneul planificat după cantonament, în Ungaria, la invitaţia din vară venită de la... Haladas, rămâne sub semnul întrebării...

DUKI POPOVICI

TELECOM TIMIȘOARA

Artimon, "telefonist" ori ba?

Arena din cartierul Plopi a fost locul de reîntâlnire a trupei conduse de **Remus Steop,** chiar în prima zi a celei de-a doua săptămâni a anului 2000. De la şedinţa de pregătire a viceliderei din C-IV, la care fotbaliştii şi-au strâns mâna şi şi-au urat "La mulţi ani!", au absentat doi jucători dintre cei care au încheiat stagiunea de toamnă, **Anghelescu** şi **Gaje,** care îşi satisfac stagiul militar.

Până-n 23 ianuarie, când este preconizată plecarea în cantonament, pentru o perioada de 10-12 zile de acumulări fizice, probabil la Vaţa de Jos, "telefoniştii" vor continua antrenamentele în Timişoara. Tehnicianul galben-albaştrilor speră să-şi păstreze intact lotul de anul trecut, singura incertitudine reprezentând-o **Alin Artimon,** căruia i-a expirat împrumutul de la divizionara A F.C. Oneşti. Libero-ul nou-promovatei ar mai rămâne la Telecom doar în cazul-în care nu se va materializa vreo ofertă din ligile superioare, fiind contactat încă din '99 de C.S.M. Reşiţa, F.C. Oneşti, U.M.T. şi Poli. Pentru un transfer definitiv, moldovenii cer pe **Artimon** suma de 14.000 de dolari.

În vederea întăririi efectivului, preşedintele **Marcel Beutură** a luat legătura cu omologul de la F.C. Arad Telecom, **Gheorghe Marinca,** solicitâdu-i pe **Iulius Arman** şi **Norbert Varga,** dar răspunsul bossului arădean a fost cât se poate de ferm, retezând încă din start speranţele timişorenilor: **"Nu pot renunţa la aceşti jucători, fiindcă sunt scheletul echipei". Beutură,** care mai speră să-l înduplece pe **Marinca**, i-a propus lui **Călin Rosenblum,** şeful executivului de la C.F.R., un schimb **Gheorghe Ilici - Ionel Bărbosu,** pentru care urmează să primească confirmarea zilele acestea.

ALIN RADOVAN

CETATE DEVA

Transferurile lui Rădos și Preda depind de... Zanc!

Lidera din C-IV şi-a reluat pregătirile în 10 ianuarie la propriul stadion, iar după obişnuita vizită medicală şi definitivarea lotului de jucători se va deplasa într-un stagiu de pregătire centralizată în staţiunea Geoagiu Băi, între 19 şi 29 ale lunii în curs.

Ionel Stanca, antrenorul principal, i-ar dori sub comanda sa pe golgeterul seriei, atacantul **Rădos**, la Minerul Certej, dar şi pe mijlocaşul **Preda**, de la Unirea Alba Iulia. În cazul celor doi ar fi de fapt o revenire, însă sosirile lor depind de deblocarea transferurilor pentru trupa din Deva, care până în data de 18 ianuarie are termen scadent din partea FRF-ului pentru a achita clubului "U" Cluj suma de 30 milioane lei, în jucătorului **Zanc**.

Din 3 februarie, pe durata a două săptămâni, **Tănasă & co.** ar putea pleca într-un turneu la Beijing, dar numai în cazul în care vor fi de acord cu condiţiile impuse de chinezi, adică deplasarea unui lot de numai 14 jucători. Zvonul prin care **Romică Gabor** l-ar înlocui în funcţia de preşedinte pe **Simion Todoni** n-a ajuns la urechile ultimului, actualul boss al clubului Cetate spunând că poate fi înlocuit din vârful ierarhiei executive doar de Consiliul de administraţie şi nu de simple speculaţii.

DAN BOBOUŢANU

ELECTRICA

Durlă, în vecini

Costel Durlă este unicul jucător care a renunţat la statutul de "tramvaist", trecând la UMT, celălalt fotbalist care nu s-a prezentat ieri la ora 10, 30 la reunirea lotului Electricii fiind **Cosmin Stan**, absent motivat. S-au aliniat la primul antrenament **Nistor, Murar, Creţ, Iacobici, Gomoi, Hromei, Cândea, Lixandru, Tărnăuceanu, Brucă, Ţigănele, Cristea, Mateescu, Volosciuc, Petre, Noje, Hausler, Vişan** şi **Iliuţă**. Vizita medicală este programată pentru 18 şi 20 ianuarie iar sâmbătă 22 ianuarie echipa va pleca în cantonament la Băile Herculane, după care va disputa 6 meciuri amicale.

C.S.

AURUL BRAD

Gomoi și Lazăr, în pregătiri cu Roșca

Fundaşul dreapta **Gomoi** şi atacantul **Lazăr**, doi dintre cei mai buni oameni ai aurarilor în prima jumătate a campionatului, se vor pregăti în cantonamentul montan cu trupa lui **Viki Roşca**, Corvinul Hunedoara. În cazul în care fotbaliştii se vor ridica la nivelul cerut de tehnicianul divizionarei B, între cele două cluburi vor avea loc negocieri pentru transferul la pretendenta la promovarea în "A".

Sub comanda antrenorului **Virgil Stoica**, lotul a demarat pregătirea în 10 ianuarie, urmând ca după 20 să se deplaseze într-o pregătire centralizată la Geoagiu Băi, pentru 10 zile de acumulări fizice. În cantonbament ar putea urca şi atacantul **Mihăilă**, dacă nu i se va finaliza transferul extern, după ce a dat o probă de joc în Ungaria.

Noutăţile brădenilor nu sunt sonore, în sânul grupării fiind cooptaţi juniorii **Alexe** şi **Rapciuc**, cărora le-a expirat împrumutul la Metalul Criscior. Veteranul **Lazăr** a părăsit echipa, fiind cedat colegei de eşalon, Metalurgistul Cugir.

DAN BOBOUŢANU

CFR TIMIȘOARA

Bărbosu & co, alungați de neajunsuri

CFR Timişoara a amânat pentru mâine reluarea pregătirilor, la reunirea de luni a lotului la stadionul din spatele Gării Mari jucătorii fiind realmente alungaţi de frigul din vestiar şi lipsa apei calde, datorită unei defecţiuni la injectorul cu combustibil al instalaţiei. **Ghiţă Chimiuc** şi-a trimis jucătorii acasă până miercuri.

Bărbosu, Petrov şi **Petre**, veteranii echipei, au participat la o discuţie cu conducerea executivă, în spatele uşilor închise, probabil în legătură cu situaţia dezastruoasă de la club. Alb-vişiniii nu şi-au încasat ultimele 4 prime de joc.

Tânărul **Buliga** s-a transferat la Rapid Bucureşti, la capitolul sosiri putând figura **Bălu** (Minerul Motru), **Cuvejdean** şi **Farcaş** (Deta), **Uftineanţ** (Şoimii) şi **Chiuş** (Obilici). În rest, numai neajunsuri, feroviarii sperând totuşi că odată cu 20 ianuarie se vor deplasa în cantonament la Vatra Dornei, Băile Felix sau Geoagiu Băi.

CIPRIAN TRANCĂ

"U" AZOMA ARAD

Studenții, cu gândul la examene

Ca de obicei, cea mai grăbită formaţie arădeană s-a dovedit Universitatea Arad. **Marius Demian** şi **Mihai Jivan** şi-au revăzut elevii săptămâna trecută. Antrenorii au stabilit un program care se va desfăşura, până în prima săptămână a lunii februarie, la Arad. Marea majoritate a fotbaliştilor sunt studenţi la Universitatea "Vasile Goldiş", iar a doua jumătate a lui ianuarie înseamnă sesiune. Pentru unii dintre ei, cei care s-au comportat merituos pe teren, în mod normal, sesiunea n-ar trebui să însemne emoţii şi surprize. Dar cine ştie?

Cert e că după examene "U" Arad va urca la munte, probabil chiar pe Izoi (Moneasa), unde studenţii sunt familiarizaţi cu peisajul. Dacă **Popete** - după care UTA aleargă de aproape un an - nu va corespunde la "Bătrâna Doamnă", va fi înregistrat la "U" pe baza faptului că a devenit student. În rest, **Demian** şi **Jivan** nu întrevăd modificări esenţiale în cadrul lotului, "U" dorind să fie şi în sezonul de primăvară o surpriză plăcută a campionatului.

Datorită faptului că nu dispune de teren propriu, clubul intenţionează o colaborare cu divizionara "D" CPL Arad, pentru a evolua pe arena din Grădişte, în contrapartidă "lemnarii" beneficiind de jucătorii care nu intră în planurile cuplului de antrenori da la "U".

STELIAN ROTARIU

SC AGATEX SA
Timişoara, Calea Buziaşului nr 18, Telefon 056/222.429
Produce şi comercializează următoarele produse:
- TEVI DIN PVC: O/32; O/40, O/50, O/110
-FITINGURI DIN PVC -O/32 -O/125/45°, 67°, 87°
- AMBALAJE DIN PLASTIC
- Găleţi cu capac: 2, 4, 8, 18 litri
- Găleţi cu capac şi sigiliu: 3; 5,5; 10 litri
- ALTE PRODUSE DIN PLASTIC: RAFTURI, UMERAŞE, PAHARE

CARTEA GALBENĂ
ROMANIAN YELLOW BOOK
lansează pentru prima dată în România
anuarele profesionale şi directoriul naţional
ROMANIAN PROFESSIONAL DIRECTORY
ROMANIAN NATIONAL DIRECTORY
18 cataloage bilingve (română - engleză) structurate pe branşe, domenii de activitate, subdomenii
Cea mai mare bază de date din domeniul economic şi public cuprinzând peste 300.000 de firme şi instituţii ordonate pe domenii de activitate, prezentate în română şi engleză
Alege RePeDe ca să fii alături de cei din branşa ta!
Timişoara, Str. Demetriade 1/3, O.P. 1 P.O. BOX 305, Tel./Fax: 056/214805, 214845, 282019
Bucureşti: Tel./Fax: 01/4304841; 092/404088, O.P. 1 P.O. BOX 366; E-mail: sedona@sedona.ro

FRĂMÂNTĂRI ÎN CURTEA "BĂTRÂNEI DOAMNE"

DEŞI BOMBERII DRĂGAN ŞI MARIŞ AU PLECAT, LUIGI PIEDIMONTE ESTE OPTIMIST

Deşi UTA şi-a reluat pregătirile doar luni, 10 ianuarie (despre acest lucru puteţi citi în paginile 4-5), la finele săptămânii trecute a fost destulă agitaţie la clubul din oraşul de pe Mureş. Joi, 6 ianuarie, dimineaţa, au sosit la Arad **Angelo Gandolfi, Luigi Piedimonte, Lorenzo Rubinacci** şi un tehnician, **Manuel Montali.** Primii doi au avut ca principal scop tratarea transferului lui **Claudiu Drăgan** la Dinamo, subiect despre care vă informăm pe larg în paginile 4-5. Principalul **Rubinacci** a venit pentru a pune la punct ultimele amănunte cu privire la cantonamentul pe care UTA îl va efectua în Italia, organizându-se la ora 15.00 şi o conferinţă de presă.

UTA VA STA O LUNĂ ÎN FRIULI

Lorenzo Rubinacci a inspectat deja locul de cantonament al elevilor săi, care se vor deplasa în Italia începând cu ziua de 15 ianuarie. Timp de aproape 30 de zile componenţii "Bătrânei doamne" se vor pregăti în localitatea Lignano Sabbiadoro, situată pe malul Mării Adriatice, nu foarte departe de oraşul Udine.

Fără îndoială, investitorii italieni vor băga serios mâna în buzunar pentru a acoperi cheltuielile acestui cantonament, dar arădenii vor beneficia de condiţii deosebite, urmând totodată să dea piept cu adversari redutabili, în câteva partide amicale, fiind vorba de formaţii din Serie C, B şi poate chiar A.

CINE ESTE MISTER IV?

Începând din acest an antrenorului **Rubinacci** i s-a încredinţat şi pregătirea juniorilor A şi B de la UTA. Şi cum nu le poate face pe toate, va mai avea încă un colaborator, în persoana foarte tânărului **Manuel Montali.** Acesta s-a născut la 7 iulie 1976, la Parma. A jucat fotbal la formaţii din categoria Dilettanti, din regiunea Emilia Romagna, abandonând gazonul ca urmare a unei accidentări serioase la genunchi, dându-şi seama totodată că nu va ajunge să evolueze în eşaloanele superioare. **"De la vârsta de 15-16 ani mă gândeam deja la antrenorat"**, ne-a precizat **Montali**, ajungând să colaboreze în decursul anilor cu tehnicienii **Arrigo Sacchi, Battistini** şi **Bersellini.**

A mai lucrat cu trio-ul italian de la UTA, **Rubinacci-Iacomucci-Crescentini,** la Faro, în Serie C2, considerându-i pe toţi profesionişti serioşi şi competenţi.

"Am fost informat despre proiectele existente la UTA şi consider că aici se poate face o treabă bună. Am văzut deasemenea şi juniorii arădenilor evoluând în turneul efectuat în Italia şi mi-am dat seama că sunt dotaţi cu calităţi tehnice deosebite", a spus **Manuel Montali,** care simpatizează din puternicul "Il Calcio" pe Parma, echipa oraşului său natal.

CINE VOR FI ÎNLOCUITORII LUI DRĂGAN ŞI MARIŞ?

Aşadar, UTA se va despărţi de doi dintre golgeterii săi, **Claudiu Drăgan** şi **Călin Mariş,** oameni care în ultimul campionat şi jumătate au marcat împreună 43 de goluri (17+26), ceea ce reprezintă 41,74% din totalul realizărilor (103 "boabe") alb-roşiilor în această perioadă!

LUIGI PIEDIMONTE (în stânga), alături de MISTER IV, MANUEL MONTALI

Firesc, toată lumea se întreabă cu cine vor fi înlocuiţi cei doi. La conferinţa de presă de joia trecută s-a vehiculat numele lui **Adrian Popescu,** de la Târgu Jiu, un atacant născut în 1975, urmărit de mai multe ori de secundul **Crescentini,** de consilierul **Piedimonte** şi de principalul **Rubinacci**; transferul acestuia fiind considerat ca şi rezolvat. Discuţii avansate se poartă cu nigerianul **Ikbe Prince,** care în prezent evoluează în Slovenia, la Iskra. Şi el este proprietatea clubului Reggiana şi dacă va semna pentru UTA va fi împrumutat, la fel ca şi **Kent Njoku. Ikbe** este născut la 5 octombrie 1978 şi a sosit în Italia în 1995, de la gruparea Julius Berger. S-a acomodat mai greu în peninsulă, suferind şi câteva accidentări. Poate fi folosit ca mijlocaş sau ca atacant.

N-ar fi exclus ca la Arad să poposească şi conaţionalul său, **Ibrahim,** care în ediţia 1997-98 a îmbrăcat tricoul lui Poli Timişoara, punctând de 8 ori în sezonul respectiv!

O altă achiziţie a UTA-ei ar putea fi **Călin Bota,** de la Poli, în cazul în care va exista o înţelegere între cele două cluburi. Evident, pot apare şi alte surprize, consilierul **Piedimonte** promiţând că transferurile vor fi efectuate până la plecarea în cantonamentul din Friuli.

Deasemenea, **Turcan** şi **Juncu** vor fi probabil transferaţi la alte echipe.

Despre aceste rocade şi despre perspectivele UTA-ei în primăvară, am purtat o discuţie cu **Luigi Piedimonte** şi **Lorenzo Rubinacci.**

Nigerianul IKBE PRINCE, în tricoul lui Reggiana

Rep: Dle Piedimonte, la conferinţa de presă aţi spus foarte bine că de acum s-a încheiat cu gluma şi cine va greşi, va plăti. Credeţi însă că Drăgan şi Mariş pot fi atât de uşor înlocuiţi?

L.R.: Doar nu ar fi singurii jucători din România... Drăgan a fost contactat de 4 luni de Dinamo. Bucureştenii au acceptat finalmente toate condiţiile noastre iar eu i-am promis jucătorului că nu mă voi opune transferului său într-un eşalon superior. Avem însă variante pentru înlocuirea lui şi a lui Mariş. Nu puteam cumpăra până acum un alt atacant, deoarece n-am ştiut dacă cei doi vor pleca sau nu.

Rep: Bun, dar dacă lucrurile nu vor merge tocmai bine în retur?

L.P.: Adică dacă nu vom termina pe primul loc?

Rep: Da. Cred că toată suflarea fotbalului arădean asta aşteaptă...

L.P.: Şi noi vrem să câştigăm toate meciurile. Şi dacă am reuşi acest lucru e clar că am termina pe primul loc.

Rep: Cum? Prin vânzarea a doi atacanţi?

L.P.: Repet. Avem variante. O achiziţie este Adrian Popescu. Şi va mai urma încă una.

Rep: Şi vor merge oare treburile mai bine decât cu Drăgan şi Mariş?

L.P.: Eu sper. Mariş n-a prea strălucit în toamnă...

Rep: Asta cam aşa e. Acum aş vrea să aud şi părerea antrenorului Rubinacci referitor la aceste rocade.

L.R.: Jucătorii care urmează să sosească sunt mai cunoscuţi de către dl. Piedimonte. Şi dânsul nu se prea înşeală la transferuri. Nouă, antrenorilor, ne va rămâne să le găsim rolul potrivit în echipă. Dacă va fi necesar, vom schimba şi tactica de joc. De aceea pregătirea pe care o vom face în Italia este foarte importantă.

L.P.: Apropo de Drăgan şi Mariş. Primul a ratat incredibil egalarea la Craiova, cu Electro Bere, iar al doilea a irosit un gol gata făcut la Oradea. Puteam avea astfel acum 3 puncte în plus.

Rep: E adevărat, dar Drăgan este totuşi golgeterul echipei, cu 7 goluri...

L.P.: Eu sper ca Popescu să marcheze 20 de goluri!

Rep: Să nu uităm că vine din liga a III-a...

L.R.: Potenţialul nostru financiar este limitat. Astfel că e o treabă remarcabilă să iei un jucător din liga a III-a, să-l aduci la UTA, să joace bine şi apoi să-l vinzi pe o sumă mare.

Rep: Aşa să fie...

L.P.: Degeaba iei jucători mai consacraţi. Ce-a făcut de exemplu Iorga, de la Mediaş, la Universitatea Craiova?

Rep: Mai nimic. Un transfer nereuşit...

L.P.: Eu nu-mi permit să greşesc la transferuri. Sunt tot timpul sigur pe jucătorii pe care-i achiziţionez.

Rep: Aşa să fie şi de data aceasta...

SANDU USUSAN

Vreau să cumpăr o maşină la mâna a doua!
Ştiu ce cumpăr? Dacă-şi merită preţul? Am vreo garanţie?

BINEÎNŢELES. Pentru că acum există

Salonul auto SECOND HAND la

CENTRUL AUTO IATSA 2
Timişoara, Calea Şagului 201

✦ Telefon: 056-950; ✦ Fax: 056-201.920
✦ Tel/Fax: 056-285.369 ✦ GSM: 092-246.272

Vreţi să vindeţi sau să cumpăraţi, apelaţi la specialist

- preluare spre vânzare
- pregătire de vânzare
  - recepţie tehnică completă
  - remedieri
  - cosmetizare (cu prod. Maxolen)
- expunere (prezentare) atractivă

CIVILIZAT
ORGANIZAT
ONEST

Profesional

Experienţa noastră de 15 ani în vânzări şi service = Siguranţa şi economia Dvs. de timp, energie şi bani

Alte câteva din cele 1001 motive pentru a apela la noi:

- **Service total, în garanţie şi postgaranţie**
  Cu întreaga gamă de piese de schimb pentru DACIA, DAEWOO şi OLTCIT
- **Service complet roţi:**
  - vânzare şi montare anvelope
  - echilibrare computerizată roţi
  - reglare computerizată geometrie roţi
- **Inspecţia tehnică periodică**
  - cu remedierea imediată a eventualelor defecţiuni sau nereguli

SUPLIMENT, LA ANIVERSARE

FOTBAL vest 400

Ne plecăm Măriei Tale, Cititorule!

Sigur că 400 de numere ale unei publicaţii, pentru mulţi, nu înseamnă cine ştie ce. Acolo, un top îngălbenit de hârtie, pe o poliţă prăfuită din redacţie... Dar pentru un săptămânal înseamnă ani! Şi dacă adunăm la această cifră cele 49 de numere ale săptămânalului "SPORT", al lui Marian Dănilă, cel care a deschis drumul "SPORT vest"-ului, devenit apoi "FOTBAL vest", ne întoarcem undeva în anul '90. Anul speranţelor şi entuziasmului tuturor. Entuziasm care nu ne-a părăsit nici până acum, entuziasm care ne-a dat puterea să citim pe frontispiciu: FOTBAL VEST 400! Dar peste entuziasmul şi dragostea noastră pentru sport, puterea ne-aţi dat-o dvs., dragii noştri cititori! Puterea să apărem în faţa dvs. în fiecare marţi, precum un foileton (sperăm noi) fără sfârşit. Un foileton pe care îl vom scrie, îl vom regiza atâta timp cât o va dori... MĂRIA SA CITITORUL.

NOI, CEI DIN PAGINA A 2-A, JOS

P.S.: În mod normal ar urma o serie de mulţumiri futuror celor care ne-au ajutat, au colaborat, sau au făcut ceva pentru "FOTBAL vest". Nu ne-ar ajunge spaţiul pentru încă 8 pagini! Dar ei se ştiu şi, ce e mai important, ştiu că noi, cei de acum îi iubim!

UN CADOU POTRIVIT

scrie Miki Junea

Aşadar, teascurile tipografiei au scos la iveală pentru a 400-a oară "Fotbal Vest"-ul. E mult? E puţin? Şi mai ales, e demn de sărbătorit?

Cu ani în urmă, intervievând o mare personalitate contemporană, i-am solicitat să definească şansa noastră, în vremurile pe care le trăim. Mi-a răspuns instantaneu: "Faptul că existăm. Gândeşte-te că mulţi au pierdut această şansă prematur!" Iată de ce e cazul să ne bucurăm în primul rând pentru că această spectaculoasă lucrare mediatică numită "Fotbal Vest", există...

Altfel, trebuie să recunosc că am cumpănit îndelung conţinutul acestor rânduri de moment aniversar. Nu numai din dorinţa de-a evita repetările, ci pentru a evalua cum se cuvine câştigurile unui colectiv pe care, hai să fim cinstiţi câteva momente, chiar dvs. l-aţi caracterizat nu o dată ca fiind: profesionist, diletant, egoist, altruist, enervant, pisălog, necesar, insuportabil, teribilist, infatuat, accesibil sau dimpotrivă, ei bine, dac-ar fi să rezum, aş spune că acest colectiv a rămas fidel până la fanatism liniei pe care şi-a impus-o încă de la stadiul de idee: adevărata faţă a fotbalului din această parte de ţară, cunoscută şi redată-n cele mai intime detalii. Un hebdomadar care, asta chiar îmi face plăcere s-o repet, poartă-n filele sale mirosul transpiraţiei din vestiare, al cremei pe care Diaconescu, Sasu sau Vascko tocmai au întins-o pe bocanci sau al parfumului de bună calitate al lui... Marius Popescu să zicem! Şi asta pentru ca tot dvs. cititorii să aveţi posibilitatea opţiunii, în momentul în care vi se face lehamite de mofturile lui Adrian Ilie, vocabularul lui Dragomir sau vilele celor doi Gică, terminate sau ne, din Poiana Braşov. Nu că pe acestea din urmă ar trebui să le-mpingem în derizoriu, dar avem aici, la noi în zonă, subiecte care s-au cerut şi se cer intens exploatate. Şi-ar mai fi ceva, un fapt, dacă vreţi, simptomatic. Una din intenţiile "Fotbal Vest"-ului a fost aceea a revitalizării Diviziei C, un eşalon dinspre care ani la rând nu ne-au parvenit veşti decât despre agresarea unor arbitri, picioare fracturate sau bătăi ca-n filme. Între timp, lucrurile s-au schimbat radical, oglinda eşalonului amintit cuprinzând toate datele despre echipe, conducători, suporteri, atmosferă, stadioane, ba mai mult, constituind treptat un pol de interes, de multe ori mai puternic decât eşalonul secund. Şi asta, în primul rând datorită unui program lansat de "Fotbal Vest", care a prins în totalitate!

Şi ceea ce mi se pare cel mai important, această publicaţie a creat un curent de opinie, aspect foarte important în jurnalistica sportivă de calitate. Poate prea apăsată uneori, degenerând chiar în patimă, însă mereu perfectibilă. Poate din acest motiv n-a fost ocolită de cititori nici chiar în vremurile grele ale scumpirilor de-a dreptul agresive. Nici de susţinători financiari, capabili s-o scoată din impas, sau să ofere un adăpost redacţiei, aşa cum de minune s-a priceput a fi Richard Andress, identificat în destule momente cu spiritul publicaţiei, aşa cum a făcut-o ulterior Radu Suciu, devenit valoros manager al unei autoritare firme de automobile... Şi astfel, calitatea acestei redacţii ne poate explica drumul parcurs de la şedinţele organizate în parcuri, aşa cum îi place lui Duki Popovici să-şi amintească, la impozantul sediu cu firmă şi termopan din buricul târgului...Cu recomandarea că, ajunşi în acest stadiu, băieţii lui Duki ar cam trebui să renunţe la teribilismul deplasărilor care încep vineri către sâmbătă noaptea la ora trei, pentru ca ora unsprezece a zilei următoare să-i prindă pe stadioanele de la Tg. Mureş sau Sibiu... chestiuni ce ţin de perioada pionieratului. Ceea ce, să recunoaştem, nu prea mai este cazul...

Una peste alta, la un început de an în care unul din cotidianele sportive naţionale a sucombat, hebdomadarul "Fotbal Vest" îşi continuă epopeea. Asta înseamnă că girul pieţei a fost deja dobândit. Şi-acesta este, cred eu, cadoul cel mai potrivit la moment aniversar...

Şi ei au adus faima "Fotbal vest"-ului

Am început ziarul în parc. Fără sediu. Cu şedinţe în care ne sprijineam pe vechiul Oltcit al lui Radu Suciu. N-a fost uşor să pătrundem, să ne facem cunoscuţi. La începuturi, în naivitatea noastră am fost convinşi că e suficient să apărem pe tarabe. Ne-a ajutat atunci Radio Timişoara! Mulţumim Nixe! Am mai încercat să avem gura mare pe la conferinţele de presă... Am încercat multe.

Dar cel mai bun promotion pentru noi a fost de-a lungul anilor echipa "F.C. Golumbu", formată din redactorii ziarului, despre care ziarele locale, posturile de radio şi TV locale, au trebuit mereu să amintească! N-au avut încotro! Pentru că am fost şi suntem cei mai buni! Nu neam lăudat niciodată cu ziarul, cu scrisul, dar cu fotbalul, dacă trebuie, ne lăudăm şi singuri!

"F.C. Golumbu" a câştigat: TROFEUL MASS MEDIA TIMIŞOARA '94, CUPA RADIO ROMÂNIA '95, CUPA "EUROPA NOVA" '96, TROFEUL "ASOCIAŢIEI PRESEI TIMIŞORENE" '97, CUPA "DAEWOO - NAŢIONAL" '97, CUPA IATSA TIMIŞOARA 2 '99.

Un şir de 76 de meciuri oficiale şi demonstrative, cu o singură înfrângere, 6 egaluri şi 69 de victorii! Cu un golaveraj de 204 - 36! Ne lăudăm degeaba?

PATRUSUTEDENUMERE

scrie Jackie Jonescu

Printre altele, lumea este obsedată şi de cifrele rotund-festive! Anul 2000 este un exemplu! 400 de numere ale **"Fotbal-Vest"**-ului este un alt exemplu! Deşi cifrele rotunde n-au nici o semnificaţie specială, ele sunt sărbătorite! Chiar dacă unele dintre ele puteau la fel de bine fi comemorate! Se fac bilanţuri! Se trag concluzii şi se lansează iluzii! Fireşte, toate pozitive! Optimiste! Se "organizează" mese! Cu caşcaval, cu salam, cu măsline, cu saleuri reci. Poate chiar cu cârnăciori mici-despicaţi în patru! Se bea: votcă, ţuică, vin şi bere! Pentru "grupul de elită" se desface pe blat câte-un **"Teacher's"**! Lume gârlă! Adversarii se-mpacă, se pupă, se iartă! Vorbesc toţi deodată cu staţia dată la maximum! Fum şi mirosuri fel de fel! Deşi chestiile astea se puteau face şi la Numărul 407 de pildă... Era cam tot aşa!

Aşadar săptămânalul de Fotbal al României de Vest apare azi pentru a patru sută dată! E ceva!!! În timp ce altă Presă cu pretenţii, sponsori şi Partide-n spate cade după 2-3 luni ziarul domnilor **Tolcea, Duki, Suciu, Junea, Ususan, Fuchs, Păcurariu, Breazu, Comşulea, Molnar, Radovan** şi-al celorlalţi valoroşi colaboratori, ţine de vreo 8 ani! Neîntrerupt! În creştere continuă!

De ce?

Personal, cred, pentru că aduce în paginile sale Realitatea! Nudă şi Crudă! Realitatea nevăzută a fotbalului! Realitatea conflictuală, contradictorie, iritantă, , morală, imorală, veselă, tristă, stresantă, curată şi murdară a acestui "Joc"! Realitatea speranţelor realizate şi-a celor ratate! Cauzele ascunse ale Victoriillor şi-ale Înfrângerilor! **Realitatea paralelă**, să-i zicem... Care este cel mai adesea agresivă, ironică, mişţocară! Uneori, atunci când vrea Ziarul, chiar demolatoare!!!

Şi mai de ce?

Şi pentru că **"Fotbal-Vest"** poate scrie cu acelaşi pasionant profesionalism despre **Real** şi **Atletico** ca şi despre **Obilici** sau **Jimbolia**! Despre Fotbalul Mare ca şi despre cel "de masă".

Şi pentru că:

el, **"Fotbal vest"**, este Rău! Este conflictual, este ofensiv! El îşi trage seva în fond din răutatea şi conflictualitatea Echipelor şi Conducătorilor, a Jucătorilor şi Antrenorilor, a Publicului şi Arbitrilor, a Federaţiei şi-a Confraţilor! Cu toate că, fie vorba între noi, "porumbeii", deseori ziarul creează şi lansează el însuşi minunate conflicte! Ceea ce, desigur, Cititorul de marţi-dimineaţa, din piaţa Operei, abia aşteaptă! Pentru că el asta vrea! Veşti, Şucăr şi Scandal!!!

Şi fiindcă:

"Fotbal-Vest" nu are spaţii albe! El nu este un cearceaf! El e scris şi pe dungă! Ştirile, informaţiile, dezinformaţiile, afirmaţiile, dezminţirile, revenirile, acuzele, scuzele, abundă! 80 la sută dintre conducători, antrenori, arbitri şi jucători se jură în fiecare săptămână că nu-l mai citesc în viaţa lor! "Să moară capra dacă-i mai cumpăr p-aştia vreodată..."!!! Până Marţea viitoare!

Ziarul este uneori enervant pentru chiar el însuşi! "Auzi dom'le, să dea tare în **Jackie**! Cine? "Analistul" **Branco Vuin!** Şi Redactorul-şef să-i bage "declaraţia", deşi **Jackie** la scrie lor "Editorialul"! E de groază...!!! Dar "oamenii" o bagă pentru că asta unora le place şi pentru că asta face vânzarea...

Şi ziarul mai ţine şi pentru că:

E totuşi mai moral decât altele! Adică te mai aiureşte uneori, dar o face frumos! Spune treburile aşa cum le vede şi le-aude! Dar aşa cum vrea să le vadă şi să le-audă...! În orice caz nu trişează! Nu scoate ca alţi găinari, texte din context, dându-le înţelesuri parşive şi tembele! Şi-apoi fiecare semnează ceea ce scrie! Afară de domnul **Fax**...

Şi-n plus:

Lucrul cu care câştigă imens! Face cele mai bune interviuri din presa noastră sportivă! Mai ales atunci când reportofonul funcţionează şi ei se mobilizează ca lumea... Interviuri directe, tari, cu răspunsuri "live", bâlbâite, agramate, de cartier, aşa cum de fapt vorbeşte "Fotbalul"...! Interviuri pe care cititorul le-nghite pe nerespirate! Gen **Tucă**, gen **Diaconescu**! Genul care te face să citeşti "articolul" la şapte paşi de Chioşc, cu ţigara stinsă-n gură...!

Bineînţeles că:

"Fotbal-Vest" nu este-un ziar Perfect! Nu vă iluzionaţi, băieţi! Mai aveţi mult până departe! Dar ar fi nasol să fie aşa! Să fie adică Perfect! Uitaţi-vă la ziarele Perfecte, dacă le citeşte cineva...? Ziarul "Perfect" nu se citeşte, el se bea...

Păcat!

că **"Fotbal-Vest"** n-a avut şansa unor echipe de divizie A şi de Cupe europene! El pentru astea era croit! Dar a făcut în compensaţie din fotbalul local din **Arad, Timişoara, Reşiţa, Hunedoara**, eveniment de rezonanţă internaţională! O cronică **Electrica-Telecom** e la fel de palpitantă ca un **Poli-Steaua**! Pentru că "Oamenii" sunt de meserie! Au har! Ard! Pentru că ei folosesc combustibil tare! Sunt supramotivaţi atunci când fac ziarul! Iar domnul **Pătruică** trebuie să ţină seama că **"Fotbal-Vest"** e cu **Reşiţa**! E cu domnia-sa! Că le vrea binele, fiindcă doar aşa mai scriu şi ei despre o Echipă de A! Hai **Nea Ilie,** de-anul 2000 şi de numărul 400, împacă-te cu Ei! Şterge tot ce-a fost şi ... ia-o de la-nceput...

Şi încă ceva:

"Fotbal-Vest" a făcut în cele 400 de săptămâni ale sale, Antrenori, Conducători, Arbitri şi Jucători! A reuşit chiar să facă din ne-Antrenori, antrenori de divizie A! Din ne-Conducători a făcut şi mai ne-Conducători! Dar, vorbind foarte serios, ceea ce pare inexplicabil este că nu-şi propune să dezvolte în Oraşele Vestice personalităţi autentice de fotbal! Să le cultive! Să depisteze Valoarea, acolo unde nimeni n-o vede încă! Să vadă marele Conducător, atunci când el e încă Mic! Să vadă Marele Antrenor, atunci când acesta abia apare pe-undeva prin D, C sau pe la Juniori!

Ei, dar câte-ar mai trebui să vadă şi să scrie băieţii... Multe! Dar să sperăm că până la numărul 500 le vor vedea şi pe-astea şi pe-altele...

Până una-alta:

"Fotbal-Vest" trăieşte şi se Citeşte! "Sărac da' cinstit"! La **New York, Toronto, Paris, Sidney**. Peste tot în lume, prin **Internet**! Iar, ca o concluzie, la numărul lor de 400 s-ar putea spune că, întocmai ca şi-n Viaţă, Ziarului acesta **"tot ceea ce-i omenesc şi fotbalistic, îi aparţine"**... Cu vârf şi foarte îndesat...!

Restul la Banchet! Dacă se va ţine cumva...!?

SPORT vest ANII '91-'92

Aşadar, astăzi FOTBAL VEST apare pentru a 400-a oară, primul număr văzând lumina tiparului la 2 decembrie 1991, sub denumirea de VEST SPORT. De fapt, cititorii au putut cumpăra 449 numere! Cum a fost posibil? Nimic mai simplu. La 22 octombrie 1990 apărea primul număr al publicaţiei SPORT, subintitulată "Săptămânal timişorean de informare: fotbal, performanţă, sport pentru toţi, divertisment, hobby, recreaţie", modificat la 15 ianuarie 1991, în "Săptămânal al druckerilor bănăţeni". Şi-a încetat apariţia după 49 de numere, la 22 octombrie 1991.

Dar, cum arătam, după o lună de revigorare, păstrând grafica titlului Sportului dispărut, aproximativ acelaşi colectiv redacţional revenea în lumea presei sportive. Şi pentru că totul are un început, iată tableta care deschidea vechiul-nou săptămânal:

Azi începe procesul ADI CIREAP CONTRA DINAMO

SPORT Vest

NUMAI ÎN VEST SPORT PUTEŢI CITI:

Vlătănescu sub „legea tăcerii"

Chiar nimic nu se întîmplă la Reşiţa?

Emanoil Gherghel şi presiunea tribunei

Corupţie şi abuz în lumea arbitrilor

Nu e vestiaru' seif de bancă!

Vocea Porumbelului renăscut

Sport vest numărul 1, prima pagină

De la SPORT la SPORT VEST

De câte ori dispare un ziar, o publicaţie, pentru cititorii lor lumea pare mai mică. Dar şi pentru redactorii ce le-au scris. Dacă cei ce cumpără publicaţia nu mai întâlnesc semnăturile şi rubricile preferate, dacă nu mai găsesc un stil jurnalistic cu care s-au obişnuit, pentru cei care au gândit publicaţia golul resimţit e şi mai mare: au pierdut acel minunat şi reconfortant sentiment că într-o anumită zi, în anume locuri, cineva aşteaptă cu bucurie rodul străduinţei lor. Şi această adâncă, nepreţuită complicitate, nu poate fi înlocuită cu nimic. Ea este chiar sensul meseriei de ziarist, etica acestei dificile profesii. Fără ea poate că nici un rând nu şi-ar mai avea sensul şi poate că romantismul ei nu ar acţiona.

Deşi nefăcute niciodată explicite, tocmai aceste gânduri şi sentimente le încercăm atunci când colectivul redacţional al fostului săptămânal SPORT a decis să continue o muncă începută în urmă cu mai bine de un an. Cu toate riscurile! Da, cu toate riscurile, pentru că, în acest ceas de dificilă situaţie economică, a edita o publicaţie este o aventură. Preţurile enorme la hârtie şi manoperă, tot mai slabă putere de cumpărare a cititorului. Şi totuşi! Această parte a ţării şi iubitorii sportului de aici au nevoie de o publicaţie numai a lor. Au nevoie de o publicaţie în care informaţia obişnuită să fie dublată de o atentă analiză, de o scrutare a culiselor, de un permanent dialog cu dv., cititorii.

"Sport" a murit, s-a născut "Vest Sport"!

REDACŢIA

Poli - Real, ultimul eveniment european din vestul...nostru

La 16 septembrie 1992, când Sport Vest costa 20 de lei, vreo 15000 de timişoreni plăteau 1000 de lei pentru a vedea celebrul Real Madrid pe stadionul oraşului. Eveniment supermediatizat, ce a prilejuit Vest-Sport-ului două premiere: cel mai mare titlu ce a apărut vreodată, pe aproximativ un sfert din prima pagină, "Muchas Gracias Poli por Real Madrid", dar şi editarea unui excelent program de meci, net superior celui prezentat de madrileni la partida retur! Dominând primele minute, spaniolii şi-au impus jocul, Alfonso deschizând scorul. Apoi, pe măsura trecerii timpului, poliştii au realizat că nu joacă împotriva unor supraoameni şi au controlat repriza secundă, Cuc aducând egalarea, după ce Rosenblum ratase incredibil cu puţine minute înainte. Un echitabil 1-1, completat peste două săptămâni pe "Bernabeu" de un 4-0 al gazdelor, după o primă repriză echilibrată. Astfel, Poli continuă să rămână neînvinsă pe teren propriu în cupele europene, dar nu reuşeşte să profite de momentul favorabil. După primul meci, textul unei fotografii dinaintea partidei spunea: **"Fanionul lui Real în mâinile lui Varga, un simbol pentru cei ce vor veni"**. Până una alta, preţiosul trofeu a dispărut urgent din sediul clubului. Cât despre cei care au venit, puteţi citi şi în paginile următoare...

Golul lui Cuc (care nu se vede în fotografie) menţine invincibilitatea lui Poli pe teren propriu în cupele europene

Coperta programului Poli - Real, realizat de redacţia Sport vest

Lăsând la o parte comportarea meritorie a violeţilor, să-i dăm totuşi cuvântul lui Jackie Ionescu, după dubla manşă: **"Nu poţi cânta Rigoletto cu un taraf de lăutari"**, cuvinte care spun, practic, totul.

VRECHEA CIVLITĂ

EMERICH JENEI (antrenor Steaua): **"Nu Valentin a câştigat CCE. E adevărat că în campionat au fost meciuri aranjate, dar asta nu scade cu nimic valoarea de ansamblu a echipei"** (2.12.91).

AUREL ŞUNDA (antrenor UMT): **"După încheierea carierei, toţi arbitrii ar trebui să facă câte doi ani de puşcărie. Fără excepţie! Ar trebui să existe o lege în acest sens, după care fiecare arbitru, la finele activităţii, să se prezinte singur la penitenciar. De ce? Ştiu ei bine!"** (17.12.92).

SAVA SIMCELESCU (preşedinte CFR): **"Ţin mult la Poli, dar asta nu înseamnă să le dau toată echipa pe gratis"** (28.1.92).

ION BECALI (procurator): **"La Porto, Timofte câştigă puţin: 65.000 dolari, fără prime! Este inadmisibil: la Real, Hagi ia 600.000 pe an fără prime"** (4.2.92).

OCTAVIAN POPESCU (jucător, Poli): **"Poli nu a ştiut niciodată să-şi păstreze jucătorii"** (11.2.92).

JACKIE IONESCU (antrenor Poli, apropo de modalităţile de a creşte coeziunea echipei): **"Dacă beau, se îmbată şi apoi discută pe fond de ameţeală. De 30 de ani mi se reproşează că trebuie să unesc echipa mergând la o bere".**

LEONIDA NEDELCU (ex jucător Poli): **În afară de 2-3 jucători, cei de azi ar trebui să poarte ecusoane cu inscripţia "Fotbalist", ca să-i recunoască lumea. Pe vremea mea, a lui "Bilă" (n.n. - Anghel), a lui "Tata" (n.n. Păltinişan), ne ştiau toţi".** (31.3.92).

JACKIE IONESCU în dialog cu suporterii alb-violeţilor: **"Eu am stat de vorbă cu voi şi când aveaţi bolovani în mâini" / "N-am avut toţi bolovani, dom' profesor" / "Nu, că nu erau destui bolovani".**

TRAIAN SENCU (purtător de cuvânt la FC Poli) către redactorii Vest Sport: **"Voi căutaţi adevărul. Tot adevărul de aici e minciună!"** (14.4.92).

IOAN POP (preşedinte UTA): **"Aris nu câştigă partida cu Astra numai dacă nu se prezintă la meci echipată regulamentar".** (26.5.92).

IOSIF ROTARIU (jucător Galatasaray): **"Aş mai vrea să joc vreo 3-4 ani. M-aş întoarce la Poli, dar valoarea mea de transfer este de 500.000 dolari. Aşa că..."** (2.6.92).

LAZA KNEJEVICI (cantautor): **"Eu zic că am fi putut ajunge (n.n. Poli) undeva pe locul 4, să atacăm participarea în Cupa UEFA. Exact cu lotul pe care îl avem"** (21.4.92). Peste vreo două luni, previziunile lui Cika Laza urmau să se adeverească.

DORINEL MUNTEANU (jucător Dinamo): **"Aş vrea foarte mult să joc la Poli"** (28.4.92).

IOAN PETCU (Corvinul): **"În timpul săptămânii sunt preşedinte, iar sâmbăta jucător"** (18.8.92).

NICOLAE GRIGORESCU (arbitru FIFA): **"Voi ziariştii, trăiţi pe seama arbitrilor. Nu invers"** (8.9.92).

PETRE BALACI (casier, Poli): **"Las' că mergem la toamnă la Madrid şi pe ăştia de la Vest Sport nu-i luăm cu noi"** (19.5.92). previziune partial adeverită.

ADRIAN CHISĂLIŢĂ (om de fotbal), înaintea finalei Steaua - Poli: **"Dacă ia Jackie cupa, vă desfiinţează. O să scrieţi ziaru' pe garduri"** (25.6.92).

OCTAVIAN ROŞCA (director stadion Politehnica), apropo de întreruperea apariţiei săptămânalului Sport şi revenirea sub titulatura nouă: **"Iară voi, cu ziaru' vostru! Ba apăreţi, ba dispăreţi. Nici acum nu vă dau mai mult de o săptămână"** (10.12.91).

EMERIC DEMBROVSCHI (antrenor CFR), către elevii săi: **"Dacă jucaţi tot aşa, din iarnă vă dau în judeţ. Mergeţi la Belinţ să jucaţi pe ceapă în loc de dolari"** (8.12.92).

GHIŢĂ CHIMIUC, după ce a fost numit principal la Poli: **"Adversarilor noştri trebuie să le tremure chiloţii"** (1.12.92).

COSTICĂ RĂDULESCU (antrenor Farul): **"Dacă aveam la Poli conducerea de la Constanţa, luam campionatul!"** (15.9.92).

OCTAVIAN ROŞCA (director stadion Politehnica), înainte de tragerea la sorţi în cupele europene, la ipoteza lansată de Peter Fuchs, cum că Poli va "pica" cu Realul: **"Dacă vine Realul, mă duc şi cumpăr iarbă de la butic"** (21.7.92).

Adunate din fuga linotyp-ului

Ianuarie: serialul de dezvăluiri ale lui Adrian "Chisi" Chiseliţă "ţine" doar trei episoade, "Amintirile cu miros de praf de puşcă" nemaifiind reluate niciodată. * Adalbert Steiner, unul dintre jucătorii Chinezului participant la C.M 1930 împlinea 85 de ani şi îi era dedicată aproape o pagină de ziar. * Martie: duminica 10, "Silviu Bindea a plecat pe ultimul drum", prilej cu care în ediţiile următoare ale V.S. s-a organizat o masă rotundă, având în centru figura fostului internaţional, la care au participat foştii săi coechipieri Vasile Deheleanu, Dumitru Pavlovici, Zoltan Beke sau cei care i-au fost elevi, Jackie Ionescu şi Emanoil Mitaru. Pe tema aceluiaşi eveniment, Alexandru Schwartz, şi el ani la rând component al Ripensiei şi al naţionalei, spunea: **"N-am fost la înmormântare. Şi dacă aş fi fost invitat nu m-aş fi dus, fiindcă eu doresc să mi-l reamintesc pe Bindea aşa cum l-am cunoscut!"**

* Martie. Vest Sport colaborează cu firma Magnet la realizarea spectacolului susţinut la sala Olimpia de Mircea Dinescu şi Academia Caţavencu. * Martie: Timişoara are două echipe în sferturile Cupei României, Poli şi CFR. * Aprilie: **"Domnilor de la Poli, încă n-aţi găsit 30.000 de fraieri"**, scria în manşeta ediţiei după Poli - Dinamo 0-0, un meci după care **"toţi au vrut să-şi păstreze scaunele"** (Lone Nedelcu). * Mai: În semifinalele Cupei Poli - Farul 1-0 şi 1-0, sau unul din marile dueluri oficiale, Costică Rădulescu - Jackie Ionescu. * Mai: Flavius Domide, conducătorul tehnic de la Elöre Bekescsaba promovează cu echipa sa în prima ligă maghiară. * Iunie, Poli pierde finala Cupei României în faţa Stelei, după loviturile de departajare de la 11 metri, dar în schimb ocupa locul 5 în campionat, găsindu-şi loc în Cupa UEFA. * Iunie: CSM Reşiţa promovează în prima divizie după 20 de ani! * Sorin Vlaicu şi Constantin Varga devin ultimii jucători timişoreni care îmbracă tricoul primei reprezentative. * August: Radu Vladea demisionează din funcţia de preşedinte al Consiliului de administraţie de la FC Poli* August: Vlaicu trece la Steaua Roşie, **"preluând tricoul lui Savicevic"** transferat la Milan, după cum scrie ediţia din 4 august. * Noiembrie: Jackie Ionescu demisionează din funcţia de antrenor al lui Poli, fiind înlocuit de Ghiţă Chimiuc. * **"La Poli a fost aleasă noua conducere: cea veche"** este prima concluzie din 1 decembrie.

"Haina de blană"

cel mai "tare" serial de aventuri din fotbalul românesc!

Fapte: Cornel Ţălnar, antrenorul din Alba Iulia, anunţa că jucătorul Unirii Caian a fost contactat de reprezentanţii UTA-ei, Ionuţ Popa şi Mihai Jivan, aceştia oferindu-i 1,5 milioane lei, Poliţia înregistrând pe video evenimentul. Cei doi arădeni au fost eliberaţi în ziua meciului pentru a nu se naşte tensiuni. Ulterior arădenii au adus contraargumente şi, pe parcursul a nu mai puţin de 8 ediţii ale Vest Sport s-a întors pe toate feţele evenimentul. Cert este că atât Unirea Alba Iulia, cât şi UTA, aflate pe primele locuri ale clasamentului diviziei secunde în acea perioadă, au fost depunctate drastic de FRF, promovând în Divizia Naţională CSM Reşiţa, situaţie care a prins-o, oarecum, nepregătită.

Vocea Porumbelului

Un telefon anonim - pe care nu îl luăm în considerare - ne anunţa că Ioan Timofte a fost vândut definitiv la FC Porto. Vocea a zis pe un milion. De mărci, de dolari, de...? Dacă nu e adevărat, să dezmintă conducerea clubului acest telezvon (24.12.91). * Dacă la Reşiţa s-ar fi realizat tripla înţelegere CSM - Gloria - Bocşa, aşa cum s-a întâmplat la Arad cu UTA, Astra şi Aris, CSM ar fi fost pe primul loc (10.3.92, n.n.: până la urmă din "tripla înţelegere" au făcut parte, alături de CSM, UTA şi Unirea Alba Iulia, bineînţeles involuntar, iar reşiţenii au terminat pe primul loc...). * Sâmbătă dimineaţa, ţirr telefonul: "D-le Golumbu, ieri seara, la restaurantul Timişoara, stăteau la masă Ianul, Moga, împreună cu poliştii noştri. Lăsaţi-vă de chestii slabe! Nu-şi mai aduce aminte nimeni de '87?" (31.3.92, înaintea unui ...Poli - Dinamo 0-0...) * Îmi asum toată răspunderea afirmaţiei că a fost un meci trucat. Fără probe, dar cu 30.000 de martori (...) Raportul faulturilor a fost 2-2... (n.n. referire la acelaşi joc). * Suntem de-a dreptul năuciţi cât de PE BUNE suntem cu toată suflarea fotbalistică. Ne iubim de-a dreptul! UTA ni se confesează, de la Poli vin borsete (goale, e drept), Gloria ne alimentează cu fotografii. Dacă vă spunem că şi cu Jackie am băut berea păcii n-o să ne credeţi! Numai că la noi ce-i în guşă-i şi-n căpuşă. Ne mai dăm încă 5 etape de ciripit fericit *(4.8.92).*

ION GOLUMBU

SPORT vest ANII '93-'94

Vocea Porumbelului

Se plânge Adi Udrescu (n.n. conducător la Obilici) că Poli nu l-a dat pe Pârva la Tomnatic. Dar pe Simedru? Să vă spun şi pe cât: pe 100. Nu mii, nu dolari, nu ruble. 100 de sticle de vin (30.3.93). * Uitaţi care-i treaba! Ziaru' ăsta nu ţine cu nimeni! Doar cu fotbalu' Că nu noi hotărâm dacă Fuchsi o să facă poze şi la anu în Divizia Naţională. Că v-o spun p-a dreaptă: tirajul la Arad creşte. Şi chiar dacă e tipărit la Timişoara, ziaru' e şi al arădenilor, şi al reşiţenilor (21.4.93). * De ce n-o fi Poli echipa...poliţistă? Pentru că accesul de la tribuna a doua la vestiare se face printr-o poartă de sârmă, prin care nu pot trece nici păsări cu fizic mult mai mic decât al meu. Da' poarta asta stă deschisă tot meciul, aşa că pot să mă plimb în voie. Numa' că atunci când arbitrul fluieră sfârşitul meciului, un căpitan de poliţie se repede şi încuie poarta, ca să-mi întrerupă zborul spre vestiare. De oprit m-a oprit degeaba, fiindcă agenţii erau demult tupilaţi pe la cabine, dar l-a închis pe dinafară pe Sorin Bagiu, preşedintele clujenilor şi, culmea, pe Stelian Anghel. Degeaba târguieli, degeaba tânguieli. Dl. Bagiu a trebuit să ocolească stadionul, că altfel rămânea fără echipă. Şi asta în timp ce pe platoul din faţa cabinelor bântuiau tot felul de persoane pe care nimeni nu le întreba de sănătate. Veniseră din teren. Că la Poli aproape că sunt mai mulţi oameni lângă băncile de rezerve decât în tribune (21.12.93). * UTA a primit ultimatum de la FRF să plătească datoria de 2 milioane pentru Sinescu, la Craiova. Cine-i da ultimatum Braşovului pentru 1,4 milioane pe care trebuie să-i plătească UTA-ei pentru Roland Nagy? De Dinamo ce să mai ciripesc, când e dator 2 milioane pentru - ţineţi-vă bine - Cheregi! Da ăia n-au lege! Mai sunt datori Corvinului pentru Hanganu, Jiului pentru Militaru şi CSMR-ului pentru Puşcaş! Şi ne-au acuzat unii că am fost duri când am scris în manşeta: **"Ahee, ahoo, să moară Dinamo!"** Vă spun eu: am fost blânzi" (11.1.94). * Deci, suntem acuzaţi de destabilizarea clubului Poli. Doar o anumită parte a presei. Bun, sloganul ăsta l-am mai auzit. Mă surprinde însă că de această dată chestia vine de la antrenorul principal. Păi bine domnule Ştefănescu, din cauza presei e Poli pe locul 17? (8.2.94). * Deşi mandea-i cu fotbalu', duminică, pân' să înceapă macaronarii, m-am uitat la hochei. De m-au apucat palpitaţiile la câte prelungiri şi 11 metri (mă rog, la hochei e altfel). Da' nu mi-a părut rău că m-am uitat. Chiar dacă i-am văzut pe canadieni plângând după meci. Sper că i-au văzut şi fotbaliştii de la Poli. Să înveţe ceva. Că în '66, la World Cup, când a plâns Eusebio, nu erau născuţi mulţi dintre ei. Eu n-am văzut polist plângând după Progresu' sau Craiova. Halo! Se aude? Nu înseamnă că dacă-ţi pui cercel în ureche şi intri în pantaloni scurţi şi papuci în restaurant semeni cu Lentini sau Gascoigne. Cu ei trebe să semeni în teren ! (1.3.94). * Deşi redactorul şef nu ştie, că suntem numai între noi, să vorbim deschis: am zburat incognito în Regie (n.n. la finala cupei Poli - Steaua), dar nu m-am întors cu cine ştie ce: acolo parcă era serbare câmpenească, aşa că propun ca finala de anul viitor să se joace la Frecăţei sau Pătârlagele. Ce n-am înţeles eu, poate din cauza mai multor pene pierdute în timpul deplasării, este de ce au schimbat trofeul tradiţional, cu care era răsplătită învingătoarea. Cupa asta nouă n-o cunoşteam şi tocmai când aveam mai mare nevoie de ea - nu vă spun de ce, că sunt băiat subţire - unul dintre ăia cu scut şi baston m-a alungat. Deh...(3.5.95). * Cică Viorel Boiţ l-a contestat pe Lupu înaintea meciului Poli - Rapid. Eu să fi fost în locul lui aş fi aterizat la Beograd, aşa cum m-a sfătuit amicul meu, Ivan Golubovici, şi i-aş fi legitimat urgent la Poli pe "zvezdaşii" Drobnjak, Petkovic, Ivic şi Adzic, suspendaţi după bătaia pe care le-au tras-o (la propriu) "partizanilor". Fiind şi în formă, de ce nu i-ar fi bătut şi pe gărari? (3.5.94).

ION GOLUMBU

Am fost învinuiţi de tot felul de lucruri, dar de unul singur nu: nu am fost acuzaţi că mintim. Problema se pune cam aşa: da, s-ar putea să aveţi dreptate. Şi ce dacă? De ce trebuie adevărul să tulbure status-quo-ul, dacă lucrurile merg bine? După aproape doi ani de zile, lucrurile nu merg deloc bine la Poli. Culmea este că şi acum se gândeşte cam tot în aceeaşi manieră, iar problema se pune cam la fel: şi ce dacă? Ce dacă banii primiţi

Şi ce dacă?

(25.1.94)

pe Timofte se vor termina şi Poli nu mai are altceva de vândut? Ce dacă la stadion nu mai sunt spectatori, iar la peluză nu mai găseşti nici măcar aruncătorii de petarde? Ce dacă din august vom juca probabil derby-uri în spatele gării...Ce dacă, ce dacă, ce dacă?

P.S.: La 15 martie, înainte de Poli - Sportul (0-0) Viorel Boiţ susţinea: "Ce dacă retrogradăm? Întotdeauna am promovat după un an!"

Vest Sport şi Sports Illustrated

Unde este legătura, vă veţi întreba? Păi este. Ambele publicaţii au făcut un top al celor mai multe apariţii pe prima pagină în anul 1993. Dacă la "ei" a ieşit primul Michael Jordan, la "noi" a ieşit Jackie: nu Charlton, nu Joyner - Kersee, ci...Ionescu! În ceea ce priveşte numărul de fotografii, Ion Ionescu a adunat 8, fiind urmat de Sorin Vlaicu şi Ghiţă Chimiuc cu câte 4, Coco Dumitrescu şi Carol Gal cu câte 3. În ceea ce priveşte titlurile, Jackie a fost subiect în 28, Vlaicu în 14, Domide în 13

VRECHEA CIVLITĂ

MIRCEA SANDU preşedinte FRF, prezentând o publicaţie a federaţiei: **"Este o nouă apariţie pe mapamondul României"** (23.3.93)

NICOLAE GRIGORESCU (arbitru FIFA): **"Eu tot fac poante să văd cine-i Bugs Bunny, şi când colo voi sunteţi aici patru de la acelaşi ziar"** (13.4.93)

"PINTO" VUŞCAN (antrenor Dacia): **"Ne-am mutat pe "Electromotor" pentru că Faimoc fuge aşa repede că nu mai are loc pe terenul din Mehala"** (31.8.93)

IOSIF ROTARIU (jucător Bakirkoy): **"Aici m-am lansat, la Timişoara am familiadeci, firesc, la Poli doresc să-mi închei cariera"** (30.3.93)

STELIAN ANGHEL (vice, Poli): **"Cu un salar de 70.000, cât este plătit un jucător de la Poli, nu se poate trăi".**

RADU SEPLECAN comentator Radio Tg. Mureş, transmiţând meciul Phoenix Baia Mare - Gloria Reşiţa: **"Jocul seamănă cu un meci de box, în care ambii boxeri sunt orbi"** (15.3.93)

VIOREL BOIŢ (preşedinte Poli, când echipa se afla pe locul 14, după 31 de etape): **"Poli va avea la toamnă o echipă competitivă! De cupele europene! Tradiţia din ultima vreme o impune! Să ieşim în Europa la fiecare doi ani! Timişoara o merită"** (Notă Bugs Bunny - după cum se ştie, peste două săptămâni, Poli a retrogradat) (12.4.94)

NICOALE GRIGORESCU (arbitru FIFA) la meciul Şoimii - Dacia, în momentul accidentării unui jucător al "aviatorilor" către conducătorul acestora, Dan Crişan: **"Stai pe bancă, că nu eşti medic. Poate-i dai nişte anti-baby şi-l termini de tot!"**

COSTICĂ RĂDULESCU (antrenor Poli): **Jucătorii se plâng că facem antrenamente de la ora 11, când e prea cald. Eu n-am nici o vină! Ei au vrut ca din toamnă să joace meciurile de la ora 11".**

EUTIN BOJIN, patron Vega Caransebeş, promovată în liga a treia: **"Campionatul m-a costat mai mult de 200 milioane de lei! Nu ştiu exact cât, mă interesează doar prin prisma cât aş fi avut acum dacă aceşti bani erau depuşi în bancă cu o dobândă de 100%"** (2.8.94)

ANGHEL IORDĂNESCU (antrenorul naţionalei): **"Mă mir cum Poli vrea să-l cedeze definitiv pe Florin Bătrânu la Progresul"** (9.8.94)

Dialog JACKIE IONESCU - SPORT VEST: **"Ne lipsiţi dom' profesor. Sunteţi un om cu replică" - "Da, şi voi îmi lipsiţi. Nu mai am cu cine să mă cert!"**

Strânse în 1993 din doar 8 pagini

La Cupa Feroviarul, organizată de CFR Timişoara, în meciul Poli - BVSC Budapesta, arbitrul Iulian Spătaru a trimis un şut la firul zăpezii cu care l-a învins pe portarul maghiar, fluierând imediat sfârşitul meciului, deşi mai erau vreo 10 minute de jucat: scorul era 13-0 pentru violeţi! (16.2.93). * Numărul 62 al Vest Sport a fost primul editat sub egida firmei MAGNET (2.3.93). * Poli - Dinamo 0-2: **"Sărac, dar cinstit!"** (23.3.93). * Ionuţ Popa şi Mihai Jivan rămăsesră, în aprilie 1993, singurii suspendaţi după afacerea "Haina de blană". * La 7 septembrie '93, manşeta ediţiei: **"Costică antrenor la POLI!"** Dar era vorba de Ştefănescu, nu de Rădulescu, aflat la...Vega Caransebeş în divizia a patra! * La 14 septembrie derby-ul de prima ligă (!) UTA - Poli era tratat pe două din cele 8 pagini ale ziarului. O tempora! * **"UTA păşeşte în zona UEFA"** se scria la 21 septembrie, arădenii fiind pe locul patru al clasamentului, după Farul (!), Craiova şi Steaua! * Gloria Arad împlinea 80 de ani, situaţie consemnată de noi la 17 august. * După o săptămână începea în paginile V.S. un interviu, în trei episoade, cu unul dintre cei mai importanţi oaspeţi pe care i-a găzduit săptămânalul: antrenorul de baschet Bozidar Maljkovic, sub titlul: **"Presa ostilă e mai periculoasă decât toţi adversarii".** * La 10 august, numărul 85 era primul editat pe tipar offset şi totodată cuprindea pe prima pagină o fotografie de nivel calitativ ridicat, deschizând şi din acest punct de vedere un nou drum. Cine era cel "molărit"? Decepţie: nici un jucător sau antrenor din zona noastră, ci picioarele unui fotbalist în ale cărui jambiere se găseau mai multe bancnote de 1000 DM. Nici că se putea mai semnificativ... * În aceeaşi perioadă, CSM îl pierdea pe Dan Potocianu, transferat la Progresul Bucureşti. * 16 septembrie: UTA - Steaua 1-0 (gol Ungur) unul din marile meciuri ale textiliştilor, continuat cu acelaşi scor contra lui Dinamo (marcator Tucudean), rezultate care anunţau un sezon deosebit pentru UTA. * **"Conflictul lanul - M.I. poate arunca în aer Divizia Naţională"** scriam noi atunci, seminaivi. Ce a urmat se cunoaşte... * La 30 noiembrie Poli - Progresul Bucureşti 0-3; **"Profesorul şi-a îngropat definitiv fosta echipă?"** apărea pe prima pagină alături de poza lui Ion Ionescu aplaudând...

Ce nu se simte la Bucureşti se vede de la Timişoara

"Fostul şi actualul nomenclaturist Mircea Angelescu a acordat premii la o gală de box profesionist în valoare de 1,5 milioane lei. Banii proveneau din fondurile Ligii Cluburilor profesioniste, pe care domnia sa, poreclit Mircea "Red Label", o conduce. În acest timp, numeroase cluburi nu au bani să-şi achite chiriile, administraţiile locale tăindu-le apoi curentul electric de la stadioane" (5.4.94).

Recorduri şi...recorduri

În campionatul judeţean al Caraşului, denumit atunci Divizia C, am consemnat scorul record al zonei de când există săptămânalul nostru Vega Caransebeş - Voinţa Iabalcea 21-0! În ceea ce priveşte judeţul Arad, de remarcat formaţia ICRTI care, la finele campionatului nu a avut nici un punct, dar nici o înfrângere prin neprezentare! Ăsta da fair-play!

Tot un recordam este şi portarul CFR-ului arădean, Marcel Duşan. În meciul contra celor de la Victoria Nădlac, disputat în aprilie 94, goal-keeper-ul ceferist a fost surprins în ofsaid!

Telegrame fulger (15.3.95)

Madrid: Benito Floro a demisionat!
Timişoara: Şi Ştefănescu!
Madrid: Ramon Mendoza a rămas!
Timişoara: Boiţ şi Anghel la fel!

1994, alb la Arad, cenuşiu la Reşiţa, negru la Timişoara

Din ianuarie, un serial deosebit despre istoria Campionatelor mondiale de fotbal. * Adi Ungur: **"America ar fi o realizare"** (18.1.94). Din păcate n-a fost să fie, atacantul arădean trecând mai apoi la Craiova, cu un salar de 15.000 dolari anual. * Marius Popescu demisionează de la Gloria Reşiţa, după 6 ani de activitate (8.2.94). **"La auzul acestei demisii"** spunea mini-agenţia de presă Petre Fuchs "**s-a zvonit că aţi fi omul potrivit la CSMR, pentru ca această echipă să promoveze în Divizia Naţională..."** Răspunsul, mai interesant acum decât atunci: **"N-aş putea face această treabă, considerând că Adi Cuzmanovici** (n.n. - preşedintele de atunci al ros-negrilor) **este un om deosebit!"** * 22 februarie, avancronica meciului Poli - UTA purta un titlu care a născut foarte multe discuţii: **"Va câştiga Poli sau va pierde UTA?"** Până la urmă a fost 1-0, gol Varga din penalty în minutul 83, prilej pentru "Uraganul" Nicolae Mitu să spună: **"N-a fost 11 metri, dar decât să fie Ceahlăul în DN mai bine rămâne Poli!"** Cu doar două minute înainte de penalty, antrenorul Ştefănescu i-a transmis, liniştit, o indicaţie lui Sorin Vlaicu: **"Sorine, fortează careul !"** Peste 120 de secunde, Grad l-a faultat în careu pe conducătorul de joc al lui Poli...* La 8 martie consemnam: **"Domide câştiga procesul cu UTA: conform deciziei 2445-94, UTA trebuie să-i plătească 1050000 lei şi 5000 dolari fostului antrenor, demis după promovarea din vara lui 1993"** * 15 martie: **"Costică Rădulescu va prelua Poli la vară indiferent în ce divizie va activa"** (n.n. atunci violeţii erau pe locul 17, după 24 de etape). * Experimentaţii Rocco Sandu şi Călin Rosenblum sunt legitimaţi de Vega Caransebeş, preşedintele grupării fiind... Marius Popescu. * Marcel Coraş a jucat meciul 400 în prima divizie (19 aprilie 94) **"Nu mă deranjează porecla "Dulapu'". Nu m-a deranjat nici în 1983, când totuşi aveam o siluetă acceptabilă!"** * 7 iunie "Război civil" între jucătorii şi conducătorii Gloriei Reşiţa. * La 30 august debuta în paginile V.S. "Echipa Banatului" care în curând va purta denumirea de Echipa Sport vest şi va fi alcătuită din cei mai buni jucători ai echipelor din zonă, în fiecare etapă. * 6 septembrie: FC Bihor - Poli 6-0, un scor incredibil, mai ales că doar o săptămână mai devreme fusese Poli - Zalău 8-0. * 9 august: Mircea Chivu a fost cooptat în staf-ul tehnic al noii promovate în Bundesliga, TSV 1860 München. * 23 august: debut modest pentru UTA în campionat: 1-4 cu Petrolul...* Trofeul Fair Play Vest Sport ediţia 1994 a fost acordat echipei CFR Timişoara, pentru modul corect în care şi-a apărat şansele contra lui Poli în meciul de campionat, scor 1-1 pe arena de la Gara Mare, pentru ultima dată plină la refuz (12. 11. 1994).

Rudotelu nu se mai fabrică. Noi îl avem. Serviţi, dacă doriţi!

Înaintea meciului Tomnatic - Modern din C Timiş, când jucătorii şi arbitrii se aflau la centrul terenului, s-a auzit o bubuitură: se prăbuşiseră două dale de beton din gardul împrejmuitor al terenului: un cal fusese legat de gard. După ce s-a deplasat la locul incidentului, Adi Udrescu, preşedintele gazdelor, a decretat: **"Nu-i de vină calul, ci boul care l-a legat de gard!".**

* * *

Dialog între Zozo Martin, portarul Tehnolemnului şi Dan Crişan, conducătorul Şoimilor:

- Dane, ce-aţi făcut la Peciu?
- Am bătut cu 4-0!
- Şi cum a evoluat scorul?
- Am marcat întâi golul al treilea!

FOTBAL vest ANUL 1995

Borugă a obținut ultima victorie a UTA-ei în prima ligă

După un tur modest încheiat pe locul 17, Gigi Borugă era încă optimist: **"Avem şanse mari de a scăpa de la retrogradare, faţă de Baia Mare şi Sportul Studenţesc!"** Numai că după câteva rezultate contradictorii, în etapa a 23-a, UTA remiza tocmai cu Sportul, iar în min. 77, când Şumudică egala pentru bucureşteni, Borugă s-a prăbuşit lângă banca de rezerve. Citãm din ziarul de atunci: **"Gigi Borugă s-a prăbuşit lângă bancă suferind un puseu de tensiune. A fost transportat de urgenţă la Spitalul Judeţean Arad".**

A fost ultimul meci al lui Borugă pe banca UTA-ei, Borugă cu care Bătrâna Doamnă a obţinut ultima sa victorie din prima ligă, 1-0 cu Rapidul lui Vlădoiu şi Lupu! A marcat Târţău care astfel şi-a semnat... transferul spre Podul Grant!

A urmat la UTA perioada Ion Moldovan, antrenor cunoscut la Arad ca... **"1 din 33"**, deoarece a obţinut un singur punct în 11 partide în care i-a condus pe arădeni. E o perioadă despre care e mai bine să nu ne amintim...

Mircea Chivu a pus bazele Reşiţei Mari

Venit de la juniorii lui... TSV 1860 München, instalat ca principal la CSMR în ianuarie, regretatul Mircea Chivu declara ca obiectiv: **"Tot ce vreau e să vină din nou lumea la stadion. Şi dacă e să mă-njure, dar să vină!"** Rezultatele Reşiţei n-au fost spectaculoase în '95, dar Chivu a construit cu migală o echipă cu care peste doi ani avea să promoveze alături de Victor Roşca. Şi încă ceva. Reşiţa i-a adus de la Bocşa pe Siro Ciocoi şi Vali Ciucur, furându-i practic, după ce aceştia se pregătiseră cu Poli, respectiv CFR! A fost o mutare de maestru la naşterea unei echipe redutabile! O, tempora!

În acel an, Vali Ciucur şi-a dobândit celebra poreclă, la Braşov, într-un meci cu Metromul, când un spectator localnic i-a strigat din tribună: **"Bă, Ravanelli!"**

Promovarea lui Poli s-a "împiedicat" doar de... CFR!

EI AU PROMOVAT: De la stânga la dreapta, rândul de sus: Aurel Şunda (secund), Persa, Contescu, Ivan, Călin, Contra, R. Sandu, Vasile Gaboraş (secund). Rândul din mijloc: Emeric Dembrovschi (secund), Costică Rădulescu (principal), Macavei, Guşatu, Turcaş, Frunză, Almăşan, Pelici, Trandu, Puiu Preda (maseur), Petre Manciu (medic),. Rândul de jos: Kovacs, Băban, Vlaicu, Bărbosu, Stoicov, Săvoiu, Velcea.

Poli a defilat practic spre prima ligă. Defilarea fiind pigmentată doar de un conflict cu CFR-ul, mai bine zis un conflict între Costică Rădulescu şi Ghiţă Chimiuc. Totul începuse în tur când CFR-ul n-a vrut să încline steagul, pe propriul drum, în faţa alb-violeţilor. Conflictul a făcut deliciul cititorilor noştri şi în retur cu declaraţii de genul...

COSTICĂ RĂDULESCU: **"Cum îşi permite Chimiuc să mă facă moş? Dacă vrea, mă întrec cu el şi la alergări! Nu are cum să mă bată cu burta aia!"**

GHIŢĂ CHIMIUC: **"Am auzit că moş Costică vrea să ne pună pe garduri. Cu mine va fi mai greu! Dacă încearcă face hernie!"**

Poli a bătut fără probleme cu 2-0, chiar de ziua preşedintelui Boiţ! Noi am rămas cu cuvintele lui Mima Giuchici: **"Ce poate fi mai frumos decât un derby cinstit şi adevărat la Timişoara? Păi pentru Partizan e mai important să o bată pe Zvezda decât pe Benfica!"**

Minunea Dembo - Şunda

În vară, la revenirea dintr-un turneu din Germania, Costică Rădulescu părea optimist înaintea startului în primul eşalon: **"Băieţii răspund la comenzi!"** Au urmat 3 victorii şi un egal în cinci meciuri, totul culminâmd cu un 9-1 record cu Poli Iaşi. Din păcate, în următoarele 8 partide alb-violeţii au cucerit un singur punct ajungând pe ultimul loc! Aşa că Rădulescu a fost demis după 13 etape, lui urmându-i cuplul Dembrovschi - Şunda. Şi a urmat minunea! Fără Macavei şi Contra plecaţi la Dinamo, dar cu Rotariu şi Vlaicu reveniţi, într-un tur prelungit până la etapa 21, Poli a avut o serie de 8 meciuri fără înfrângere, urcând de la -7 la +2 cu un golaveraj de 19-7! Avea să fie ultimul campionat frumos al lui Poli! Suntem în 2000! E cam mult de atunci, nu?

Vocea Porumbelului Sentimental

(în '95, n-avea cum să iasă voce fără nea Costică!)

● (iulie '95) Poli e pe cale să aibă un lot mai subţire în prima ligă decât cel pe care l-a avut într-a doua! Contractele jucătorilor expiră şi cum cele noi par subţiri... ameninţă migraţia. Migraţia accentuată... de grilă şi... de Dinamo. Dinamo! Monstrul care, din păcate, n-a fost decapitat în '89! Şi acum renaşte cu mai multe capete, capete care-şi îndreaptă limbile hulpave către... Contra şi Macavei! (...) Păi nea Costică are dreptate! Ce se fălea Dinu că Dinamo nu va mai lua jucători de la Poli, iar acum ameninţă că-i ia pe Contra şi Macavei... cu armata?

● (octombrie '95) Sâmbătă, la Galaţi, Costică Rădulescu a fost aplaudat de întreg stadionul! E frumos... E frumos că gălăţenii n-au uitat că datorită lui nea Costică Juventus a jucat în oraşul lor! Şi la Timişoara Costică Rădulescu a fost mereu aplaudat. Chiar şi în momentele mai puţin faste. Pentru că nici timişorenii n-au uitat că tot nea Costică le-a oferit noaptea magnifică de pe... "Vicente Calderon"!... Costică Rădulescu a fost demis ieri de la Poli! Soluţie previzibilă. Trebuia luată o măsură radicală după un şir de 8 meciuri în care Poli a făcut un singur punct din 24 posibile şi în care a marcat doar două (!) goluri. E evident că la Poli e un blocaj. Şi cum se întâmplă oriunde în lume, când la o echipă apare un blocaj, este sacrificat antrenorul. Din păcate nea Costică n-a mai reuşit ca şi în '90, după promovare, să se avânte spre înălţimile europene. Era şi greu... Poli '95 este, probabil, sub Poli '90, sau mai bine spus, Timişoara '95 este sub Timişoara... '89. În apatia fotbalistică timişoreană, nea Costică n-a mai reuşit să adune energiile necesare unei puternice echipe de fotbal Dar promovarea (încă una într-un lung şir) rămâne a lui nea Costică Rădulescu. Şi Costică Rădulescu rămâne un mare antrenor al Timişoarei fotbalistice! Nea Costică a primit cu demnitate schimbarea. Cu acea noblete cu care francezii se pronunţau la schimbarea omului de pe tron! **"Regele a murit! Trăiască Regele!"** Mulţumim nea Costică! Drum bun Dembo!

ION GOLUMBU

VRECHEA CIVILITĂ '95

PUIU PREDA (maseur Poli, aflat cu echipa în cantonament): **"Aici la Herculane toată lumea mă cunoaşte, chiar şi câinii. Directorul Complexului «Roman» chiar m-a întrebat: «Ce grad ai domnu' Preda? Colonel sau ce?»"**.

EMILIAN DIACONESCU (pe când purta tricoul feroviarilor), către tuşierul partidei Alba Iulia - CFR, care semnaliza anapoda: **"Îţi curge sânge din nas de tot stai cu mâna ridicată?!**

MIHAI JIVAN (secund UTA), după victoria arădenilor împotriva Rapidului: **"Rapidul e o echipă umflată cu pompa, ca şi ţâţele femeilor cu silicon!"**

TRAIAN SENCU (purtător de cuvânt la Poli), după meciul Poli - CFR, la care feroviarii au avut galerie organizată: **"Am auzit că din steagurile vişinii, pe care le-a avut galeria ceferistă, o să se confecţioneze uniforme pentru ospătarii de la restaurantul Bulevard!"**

ADRIAN CHISĂLIŢĂ, aflând despre numirea lui Jackie Ionescu la UTA: **"Dacă dl. Jackie tot s-a logodit, de bună voie şi nesilit de nimeni cu Bătrâna Doamnă, ar fi bine să o lase gravidă şi să dea Dumnezeu să nască gemeni!"**

COSTICĂ RĂDULESCU (antrenor Poli), după ce a aflat de un Petrolul - Steaua 2-2: **"Hai dom'le, ăsta-i scor de «Cântarea României»!"**

BATA FENIAŢ, (cunoscut om de fotbal din Timişoara), după o incredibilă serie de 7 meciuri fără înfrângere a lui Poli sub timona lui Dembrovschi: **"Dacă Dembo îşi dă acum demisia, intră în istorie!"**

BUGS BUNNY

CAMERA ASCUNSĂ A LUI FOTOFUCHS

FLORIN MACAVEI SCHIMBÂND TRICOUL LUI POLI CU... VESTONUL M.I.-ULUI

Providenţialele reveniri

SORIN VLAICU

La mijlocul returului, când cărţile promovării erau deja jucate pentru Poli, lui Sorin Vlaicu i s-a permis să plece în Ungaria, fiind împrumutat la Bekescsaba până în 15 iulie ● În vară, însă, Vlaicu părea mai atras parcă de prelungirea sejurului în Ungaria: **"Dacă Poli nu poate să-mi ofere un contract civilizat, sper să aibă înţelegere şi să-mi dea drumul... Singurul impediment e că mă vrea nea Costică!"** ● Era într-adevăr cea mai mare dorinţă a lui nea Costică să-l aibă în lot ● Părând că a căzut la o înţelegere cu jucătorul, Poli l-a trimis în iulie la Bucureşti, la doctorul Pompiliu Popescu, spre a-i consulta genunchiul accidentat în primăvară în Ungaria ● În august Bekescsaba devine insistentă pentru transferul lui Sorin ● Surpriză! În septembrie, Vlaicu joacă în două amicale pentru... Bekescsaba! ● Octombrie. La insistenţele lui nea Costică, Vlaicu se alătură unui minicantonament al lui Poli la Herculane! Cu un contract ciudat, plătit pentru prezenţele în teren, Vlaicu nu apucă să joace sub bagheta lui Rădulescu, acesta fiind demis după 13 etape. Va renaşte efectiv cu Dembo la timonă, într-un demisezon de excepţie! La finele anului Sorin spunea: **"Mă simt acum mai legat ca oricând de Poli, acest club la care au evoluat atâţia ani!"**

IOSIF ROTARIU

Ştire surpriză: **"În 20 februarie, Iosif Rotariu s-a aflat în discuţii cu UTA în vederea răscumpărării sale de la echipa turcă Adana Demispor!"** Se pare însă că turcii au cerut prea mult! Surpriza cea mare a venit însă în vară! Prin intermediul lui Ioan Igna, care a intervenit la FIFA, Roti e declarat jucător liber şi legitimat la CFR! Şi chiar dacă Sportul Studenţesc i-a oferit 20.000 $, Rotariu declara: **"În momentul de faţă singurul club care mă interesează e CFR! Mai departe vom vedea..."**

După câteva etape de campionat, când echipa condusă de Rădulescu începuse să şchioapete, tot mai multe voci din mass-media solicitau trecerea lui Roti la Poli... Iosif ne spunea: **"Sigur că aş merge la Poli, dar deocamdată nu m-a chemat nimeni! Nu ştiu ce aşteaptă nea Costică? Să piardă şi cu Rapidul?"** Costică Rădulescu însă era de neclintit: **"Eu n-am nimic împotriva lui Rotariu. Dar această echipă tânără, formată de mine, nu cred că are nevoie de el, cu toate că-l stimez foarte mult ca fotbalist!"**

Poli avea să piardă cu Rapidul, Costică să fie demis. Aşa că Roti a revenit la Poli după 9 ani, a avut o serie de meciuri de excepţie concluzionând în iarnă: **"Mă simt la Poli ca la 20 de ani!"**

MIGRAŢIA SPRE DINAMO

TITI VARGA (Poli - Dinamo)

"Sper ca toţi de la Poli să se gândească şi la viitorul meu şi al familiei mele!", declara Piticu în februarie, înaintea începerii turului. Şi cu toată opoziţia lui nea Costică, dar sub presiunea lui Florin Iacob, care declara: **"Cota lui Varga depinde de... Dinamo!"**, Titi a fost luat în Ştefan cel Mare pentru 25.00.000 lei! Sumă relativ mică, deşi Fotbal vest pe atunci costa doar 300 lei!

FLORIN MACAVEI (Poli - Dinamo)

Lui Macavei contractul cu Poli urma să-i expire în toamnă iar Dinu părea tot mai interesat de el. În vară nea Costică avertiza: **"Dacă Macavei va fi cedat, eu îmi fac bagajele!"** Scriam atunci: **"Stelian Anghel s-a deplasat săptămâna trecută special la Herculane să-l convingă pe Macavei să-şi reînoiască contractul. «Maca» a refuzat din nou! Şi uite aşa, Poli, un club profesionist, are un... amator în lot!"**

Şi Macavei, după etapa a 12-a cu Rapid, i s-a alăturat lui Varga.

COSMIN CONTRA (Poli - Dinamo)

"Dacă n-ar fi fost neînţelegerile cu nea Costică, sigur rămâneam la Poli! Am nişte colegi minunaţi aici. Dar se pare că nu intru în schema lui nea Costică pentru Divizia A", spunea Contra după promovarea lui Poli... În schimb, în cantonamentele din iunie, Costică Rădulescu declara: **"Nici nu concep să rămân fără Contra!"** Şi Contra a jucat în Divizia A toate meciurile conduse de nea Costică. Apoi, pentru că n-a vrut să-şi prelungească contractul cu Poli a fost suspendat de preşedintele Boiţ, ajungând tot sub comanda lui Dembrovschi.

Anul naşterii lui Guşigol

În ianuarie, în cantonamentul lui Poli de la Hunedoara, a apărut un fotbalist înalt şi robust, despre care am aflat că e oltean, că vine din liga a doua austriacă, de la Leoben, şi că-l cheamă... Guşatu! Nea Costică m-a rugat să nu scriem de el: **"să nu mi-l fure careva!"** Am scris totuşi! Nea Costică a avut încă o obiecţie: **"Nu-l mai scrieţi... Guşatu! Scrieţi Mugur, sau Radu! Guşatu sună nu ştiu cum!"** Dar Guşatu avea să devină idolul galeriei timişene, care i-a transformat... porecla în renume, numindu-l **Guşigol**! Şi cel mai frumos despre el a scris în săptămânalul nostru tot "COMMANDO VIOLA", într-un articol intitulat **"Guşatu-il nostro idolo!"**, după un memorabil 4-3 cu Ceahlăul, în care Guşigol a punctat de două ori.

"Mugur Guşatu, după ce a marcat golul trei pentru Poli, a venit la "peluza sud", urcându-se pe gard şi îmbrăţişându-şi fanii! De la memorabilul Poli - Dinamo 3-1, din '90, când un alt idol de-al nostru Ioan Timofte, se urca pe acelaşi gard al peluzei, nici un alt jucător nu şi-a sărbătorit atât de frumos reuşita!"

Plecarea lui Păltinişanu

Rupe dureros şi adânc în fiecare. Pentru că făcea parte din fiecare. Pentru că era în sufletul şi mintea noastră. (...) A fost timp de 10 ani căpitanul unei echipe cu patru finale de Cupă, a unei Cupe, a trei participări la cupele UEFA a primelor turnee şi victorii ale Clubului în occident (...) A fost căpitanul stadioanelor pline cu Steaua şi Dinamo! Cu Celtic şi West Ham! A fost căpitanul care a bătut deseori singur! (...) Venit modest şi sfios din boema Bucureştilor, la două case de Mărţişorul lui Arghezi, Pălti a fost asimilat Banatului cu dragoste şi bucurie. Unde la rându-i şi-a găsit bucuria. Şi nemurirea.

Dan Păltinişanu intră în galeria celor mai mari jucători ai Timişoarei şi-ai Politehnicii. Simbol al fotbalului de pe aceste pământuri. Simbol al voinţei devorante pentru victorie. Pentru care a ars puternic... Şi poate de aceea atât de repede...

O picătură, Oraş al nostru, cu drag şi durere pentru **Tata**...

JACKIE IONESCU

FOTBAL vest ANUL 1996

LA IAŞI, POLI A AJÚNS LA PENITENCIAR!

În tur, când ieşenii au venit la Timişoara, au avut asigurate cazarea şi transportul de la hotel la stadion. Conform înţelegerii, alb-violeţii ar fi trebuit să beneficieze de aceleaşi servicii în Moldova. Dar marţi seara şoferul autocarului pus la dispoziţie de gazde a uitat să ducă băieţii lui Poli de la locul unde au servit masa la hotel, timişorenii fiind obligaţi să apeleze la taxiuri. Miercuri, acelaşi şofer buimac a dus-o pe Poli la... penitenciar, în loc s-o ducă la stadion! Fără cuvinte. *(Nu-i vestiaru seif de bancă, F.v. 6 martie, după derby-ul polistelor, 0-0)*

FOTBAL VEST ŞI INTERNET

...am reuşit şi noi să avem o pagină de fotbal românesc pe Internet, "Romanian Soccer Page", unde doritorii (circa 80-100 zilnic, din Australia până în Africa de Sud), pot afla o serie de informaţii despre fotbalul românesc: rezultatele Diviziei Naţionale, loturile echipelor, informaţii despre fiecare club în parte, o istorie a fotbalului românesc, a participării echipelor noastre în competiţiile internaţionale, date despre figurile ilustre ale fotbalului românesc din trecut şi de acum, statistici privind echipa naţională şi diferite cluburi de la noi etc. Prin această acţiune considerăm că se contribuie la popularizarea activităţii fotbalistice de la noi din ţară, ce-i drept, destul de fugitiv prezentată în mass-media străină. Prin această acţiune dorim să îndreptăm ignoranţa unora, care ar fi trebuit să facă acest lucru (în speţă Federaţia Română de Fotbal)

(una din extrem de rarele ocazii când redacţia şi-a reliefat realizările şi meritele – aici, un fragment din materialul despre prima "pagină" editată pe Internet de vreun ziar de sport românesc, F.v. 2 aprilie)

ADEVĂRATA MINERIADĂ A ÎNCEPUT DUPĂ MINUTUL 90!

La finele jocului Jiul Petroşani – UTA, minerii, nemulţumiţi de rezultat, au declanşat "corrida". Matincă s-a apropiat de banca de rezerve arădeană, înjurând şi ameninţând pe toată lumea. Mai mult, pe culoarul care ducea în tribune, acelaşi turbulent petroşenean l-a lovit pe Ştefeligă. La intervenţia lui Marcel Coraş şi Sinescu, atât unul cât şi celălalt au fost loviţi de "pugilistul" Matincă şi de oamenii de ordine, precum şi de gorilele lui Miron Cozma. Cu câţiva pumni s-a ales şi arbitrul Ioniţă, care a căutat să aplaneze conflictul. Cam lung drumul de la un punct pierdut acasă la aceste acte incalificabile.

(Nu-i vestiaru seif de bancă, după draw-ul alb din Vale, F.v. 16 aprilie)

Echipa "Fotbal vest", din ziar, pe teren...

8 GOLURI, REZULTAT SURPRIZĂ

Marţi, 3 septembrie, pe eleganta arenă de la Pădurea Verde s-a disputat meciul dintre echipa "Fotbal vest", alcătuită din jucători de la UTA, CSM Reşiţa, Gloria Reşiţa şi CFR Timişoara, care au avut cea mai ridicată medie a notelor acordate de redactorii noştri pe parcursul sezonului 1995 – '96 şi liderul seriei a IV-a a Diviziei B, UMT.

Din păcate, din formaţia "all-stars" au lipsit, pe lângă cei 4 plecaţi de pe meleagurile vestice, Dronca şi D. Mitu (ambii la Osijek) şi Puşcaş (Jiul Petroşani) şi accidentaţii Ciucur, Doană, Ibric şi Stoican. În aceste condiţii, selecţionata "Fotbal vest" a avut următoarea alcătuire: Boldor (Sinescu) – Şerban – Diaconescu, Lucaci, Panescu (Ciocoi) – G. Radu (D. Ianu), Marinescu, Dincă, Mănăilă (Chiş) – Foale, Szijj.

Alb-negrii au aliniat "11-le": Urai – Răcelescu – Luca, Uftineanţ, Miclea - Paleacu, Briciu, Brucă, Miculescu – Simedru, Sasu. Au învins băieţii lui Tavi Popescu, cu 5-3 (2-1), golurile fiind marcate de Simedru (39), Sasu (43), Dima (69, 82) Ploscariu (78) – Dincă (10), Szijj (52), Lucaci (75).

(material dedicat evenimentului, F.v. 10 septembrie)

VRECHEA CIVLITĂ

CORNEL DINU (preşedinte Dinamo), referitor la fluierăturile adresate lui Macavei din tribună, la meciul Poli – Dinamo 2-2: **"Când lumea te fluieră, înseamnă că ai valoare. Oricum, Timişoara e un oraş de contestatari"**

LUCIAN MANOLE: **"Meciul Poli – Dinamo e un excelent criteriu de selecţie pentru bucureşteni. Să vadă pe cine să mai racoleze de la Poli din vară"**

ION IONESCU (antrenor UTA), înaintea meciului de la Jiul: **"Gazdelor le e frică de noi, cu toate că jucăm cu juniorii. Au adus arbitrii casei, observatorul casei, ziariştii casei şi comentatorul radio al casei"**

PETRE MUŞAT (organizator compatiţii CFR), la meciul demonstrativ UMT – Selecţionata Fotbal vest: **"Doar dacă transferăm echipa asta la CFR, scăpăm de retrogradare"**

FANE BATHORY (antrenor secund Astral Deta), coborând din autocarul echipei, împreună cu Ghiţă Chimiuc, Bata Feniaţ, Sorin Capsali şi Ghiţă Ochişor, alţi oameni de gabarit din stafful formaţiei: **"Suntem mai grei decât grămada echipei de rugby a Franţei"**

MIKI JUNEA (comentator Radio Timişoara): **"Conducătorii lui Poli sunt în situaţi lui Ceauşescu din decembrie 1989. Nimeni nu mai vrea să trateze cu ei"**

ION IONESCU, explicând prezenţa sa la un meci al CFR-ului Timişoara: **"Mă uit la alţii cum se chinuie. E o senzaţie sadică"**

TICĂ ANDREAŞ (antrenor secund UMT), înaintea meciului din Cupa României cu Oţelul Galaţi (2-4): **"Nici măcar azi nu vrea Tavi Popescu să mă bage în echipă. A zis că în Cupa României nu e obligatoriu să joace cu juniori în teren"**

MĂRCEL CORAŞ: **"Fiindcă la UTA nu sunt bani nici de ţigări, jucătorii s-au lăsat de fumat"**

Premieră în fotbal

(UMT – Motorul Arad 7-0, F.v. 10 decembrie)

Miercuri, elevii lui Octavian Popescu şi-au manifestat bucuria trecerii pe primul loc într-un mod insolit. După al treilea gol al lui Dima, când scorul devenise 5-0, i-au pozat omniprezentului Branco Vuin! Mai era jumătate de oră de joc...

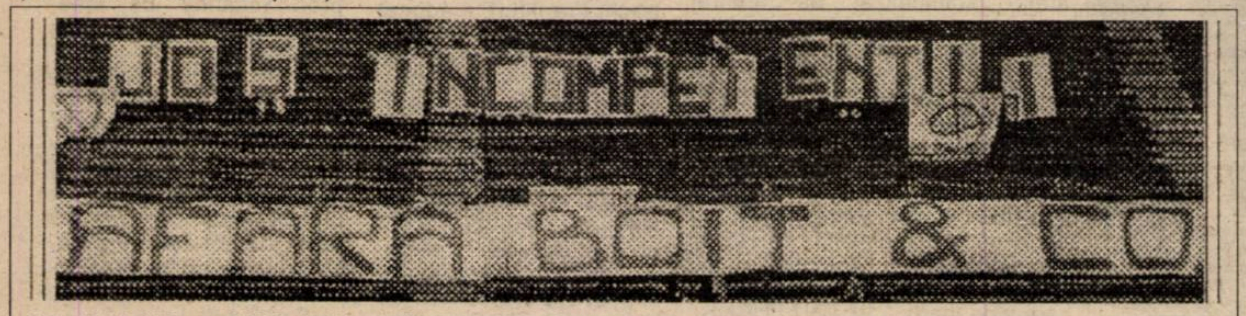

Protestul galeriei Commando Viola vizavi de atitudinea favoriţilor lor la meciul Poli-Dinamo 2-2. Aşa a arătat Curva Sud pe 6 aprilie, la partida Poli-Oţelul 3-1, răspunsul jucătorilor venind prin glasul căpitanului Sorin Vlaicu: "Dacă eşti suporter, dovedeşte-o până la capăt! Aşa nu ajungem nicăieri!" Noi n-am ratat prilejul de-a publica fotografia pe prima pagină. F.v. 9 aprilie

AŞA CUM A(M) FOST

6 martie: prima ediţie a săptămânalului nostru tipărită în 16 pagini ● 18 martie: după Gloria Reşiţa – Corvinul 0-2, conducerea din Govândari trece cuplul de antrenori Viki Roşca – Adi Coca la centrul de copii şi juniori, în plus 5 jucători primind diverse pedepse, fiind suspectaţi de "trântirea" meciului ● **"Supuşi au fost, supuşi sunt încă, şi-or fi în neamul românesc"** titrează Fotbal vest cronica meciului Poli – Dinamo 2-2, adăugând **"Doar peluza sud a jucat cu adevărat contra lui Dinamo"**, aluzie la spectacolul oferit de galerie ● 23 martie: **"În Valea Domanului s-au dat 3 goluri, nu... 3 puncte"**, notează ziarul nostru după derby-ul reşiţean CSMR – Gloria, scor 3-0, în urma căruia oaspeţii rămân pe locul 17 în liga a doua ● 18 mai: CSMR – Jiul Petroşani 1-2, rezultat care atrage titlul **"Reşiţa slugă la mineri"**. După meci, întrebat de un spectator reşiţean cum de a reuşit ca într-un an să aducă Jiul la un pas de promovare, Miron Cosma răspunde sec: **"Cum de voi, cu o industrie veche de 225 ani, nu aveţi o echipă în prima divizie?"** ● 22 mai: Baicea înscrie unicul gol, decisiv pentru promovare în meciul Jiul – Foresta 1-0. UTA încheie campionatul pe locul 5, CFR, deşi penalizată cu 3 puncte, pe 8, CSMR pe 10 şi Gloria pe 16 ● 20 aprilie: Poli – FC Argeş 2-0, în ultima etapă a stagiunii '95-'96, alb-violeţii încheind pe locul 7, cu 58 goluri marcate, dintre care 15 de către Marcel Băban, al 3-lea în clasamentul golgeterilor campionatului ● 24 august: **"Roti ne face să redescoperim fotbalul"**, titrează Fotbal vest cronica meciului Petrolul – Poli 4-5, în care Iosif Rotariu reuşeşte un hat-trick în ultimele 6 minute de joc! Cu litere de-o şchioapă, în manşeta primei pagini: **"Domnilor de la Poli, decât să-l daţi pe Roti, mai vă daţi demisia!"**, relativ la zvonurile care-l "dădeau" pe jucător la Rapid ● 28 septembrie: CFR Timişoara – ASA 1-2, un nou eşec acasă pentru feroviari, care preiau "lanterna roşie" în BII. După meci, Sava Simcelescu ne declară: **"Nu ştiu ce să fac. Cred că mă las. Nu din motive financiare. Toţi jucătorii au primit banii care li se cuveneau. Acum, la –9, situaţia e foarte grea. Şi lotul e foarte subţire"** ● 2 octombrie: Poli – Univ. Craiova 0-4 încă din minutul 55. Preşedintele Viorel Boiţ şi antrenorul Emerich Dembrovschi nu revin după pauză de la vestiare. Titluri în Fotbal vest: **"Manea şi Dembo şi-au dat demisia de dragul demisiei iar Boiţ sfidează în continuare Timişoara: «Pe mine nu mă schimbă presa!»"** şi **"Boiţ a şters-o la pauză să n-audă glasul tribunei"** ● 1 noiembrie: Nicolae Diminescu este ales preşedintele noului Consiliu de Administraţie la Poli ● 10 noiembrie: Guşatu înscrie în meciul Poli-Steaua 1-0, televizat ● 4 decembrie: Szijj înscrie unicul gol al derby-ului CSMR – Electroputere 1-0, în urma căruia gazdele iernează lidere, graţie golaverajului superior.

Vocea Porumbelului 1996

(nu iese fum fără zvon)

Nu ştiu cât va dura supărarea din Valea Domanului. Staff-ul CSMR-ului e atât de supărat pe noi, de Fuchsi, când a dat un tur de recunoaştere pe la club, a trebuit să stea în faţa unui afiş pe care scria NU INTRAŢI! Şi după ce fotoreporterul nostru atomic... s-a anunţat, i s-a reproşat că a falsificat caseta pe care este înregistrată declaraţia lui Mircea Chivu prin care îşi anunţa intenţia de a demisiona. Şi, ca să fie dur, Fuchsi a fost acuzat că nu e... reşiţean! Acum, eu trebuie să înţeleg că, după părerea şefilor din Valea Domanului, a fi reşiţean înseamnă să-i ajuţi frăţeşte pe ortacii lui Cosma? Probabil că aşa e Marius Popescu reşiţean, că altfel e dintr-o zonă a cărui simbol e râul care vine de la... Petroşani. *(F.v. 4 iunie)* ● Toate ziarele de luni scriu că arbitrul Ene i-a ajutat sâmbătă pe Jiul O.K. Da de ce nu scrie nimeni că i-a furat pe Poli?! La ce să scrie, când numitul Ioanitoaia încearcă să ne convingă la televizor **că Cosma** a făcut şi lucruri bune?! Când asta?? Propunere: **Dacă Cosma** tot face ce vrea şi FRF tace, să-şi facă propriul campionat, cu Petrila, Vulcan, Lupeni, şi să dea cu capul în gură şi banii-n arbitrii acolo-n Valea lui! Şi să scrie ziarele lui ce le comandă el! ● Că la Sportul Românesc li se pare mai scandalos că galeria lui Poli s-a dus la Bistriţa să încurajeze Fiorentina! Îmi amintesc de o frumoasă poveste a lui Timofte, care spunea că tifosii lui Porto se bucură când pierde Benfica şi dacă joacă împotriva unei echipe din Noua Zeelandă! Că doar e vorba de fotbal, nu de război. Miticii îi numesc pe suporterii poliţi "Fără de ţară". Vă spune mandea. Fără de ţară sunt suporterii dinamovişti care au devastat gara din Buzău, au furat şi au bătut propria lor poliţie, din propria lor ţară! *(F.v. 17 septembrie)* ● Jackie a spus: **"Şi nu mi-e frică să spun că Fotbal vest, într-o lume în care puterea de stânga candidează cu un program de dreapta, iar opoziţia de dreapta cu unul de stânga proletară, este pe Centru! Perpendicular pe Centru şi pe Poartă! Adică cu nimeni decât cu fotbalul... pe care-l scrie cu Pasiune, Pricepere, Inteligenţă şi pe... Gratis** *(F.v. 3 decembrie, la ediţia sa aniversară 250)*

ION GOLUMBU

EVENIMENT Trofeul "Fair Play Fotbal vest"

Sâmbătă, în cadrul emisiunii "Sărbătoarea sportului", difuzată de Radio Timişoara, săptămânalul nostru a acordat cel de-al treilea Trofeu Fair Play Fotbal vest", decernat anual oamenilor de fotbal sau grupărilor care, în decursul a 365 zile, s-au remarcat printr-o atitudine specifică de respect, cinste şi corectitudine faţă de evenimentul fotbalistic din acest colţ de ţară. Laureatul anului 1996 este căpitanul echipei UTA, GEORGE RADU, care, în ciuda condiţiilor tot mai grele traversate de clubul arădean, a rămas fidel culorilor alb-roşii şi a participat cu abnegaţie la toate acţiunile echipei sale, deşi a avut mai multe oferte de a părăsi gruparea arădeană.

*(fragment din materialul dedicat decernării premiului, mai apoi Radu declarându-ne **"N-am renunţat la gândul de a promova cu UTA"**, F.v. 16 decembrie)*

FOTBAL vest ANUL 1997

"DEMBO" UMBLĂ CU UN TRICOU DE 26 DE ANI

Cititorii noştri nu trebuie să-şi închipuie că Emerich Dembrovschi n-are bani să-şi cumpere tricouri, fiind astfel nevoit să poarte unul cu o vechime de 26 de ani. E vorba de o amintire de pe vremea când evolua în naţionala României. Tricoul a fost primit după meciul cu naţionala Franţei, disputat la Paris, în 1971. Şi vă putem asigura că este păstrat în cele mai bune condiţii.

(F.v. 28 ianuarie)

RUDOTELUL SĂPTĂMÂNII

Cu prilejul meciului cu Voivodina, clubul Poli a organizat o tombolă în urma căreia cei care s-au încumetat să cumpere bilet puteau câştiga prin tragere la sorţi o minge, o pereche de ghete, un trening sau un abonament la tribuna oficială. Unul dintre cei care a plătit 5000 lei pe bilet a fost şi profesorul Jackie Ionescu. Acesta însă, mai în glumă, mai în serios, i-a oferit cotorul lui Octavian Foale. Şi la tragerea la sorţi norocul i-a surâs încercatului antrenor de la CFR, care s-a ales cu o pereche de ghete Masita de culoare roşie. După meci, nea Tavi ne-a şoptit: **"Âm să-i spun lui Johan** (n.n. Jackie) **că am câştigat un congelator, ca să moară de necaz"**.

(F.v. 18 februarie)

UNDE-I UTA DE ACUM 50 DE ANI?

Acum 2 ani, UTA împlinea 50 de ani. Atunci însă echipa retrograda din prima divizie şi nimeni nu se mai gândea la sărbătoriri. O mică reparaţie s-a făcut la mijlocul săptămânii trecute...

În 1974, ITA, în formula tip MARKI – VASS, PALL – BĂCUT, MESZAROS, REINHARDT – A. KOVACS, STIEBINGER, BONYHADY, MERCEA, DUMITRESCU, aducea primul titlu de campioană la Arad! Aşa că turneul cu participarea echipelor Petrolul, Voivodina, Dinamo şi UTA s-a dorit un moment jubiliar. Chiar dacă la festivităţi au participat doar 3 din fostele glorii ale UTA-ei, Nicolae "Coco" Dumitrescu, Andrei Mercea şi Toma Jurcă. Păcat că numeroasele carenţe de organizare au umbrit într-un fel acest turneu care s-a vrut o sărbătoare. Totul a culminat cu ora de începere a jocurilor finale din ziua a doua. Cu toate că s-a precizat inclusiv la conferinţa de presă că întrecerile vor începe la ora 11, la cererea echipei Dinamo, cu titlu de ultimatum, meciurile au început la ora 10, derutând pe toată lumea, inclusiv pe spectatorii sosiţi la ora 11, care, în treacăt fie spus, au plătit câte 10.000 lei dar au văzut mai puţin de o repriză din partida UTA – Petrolul.

(F.v. 25 februarie)

UNDE ESTE SIMCELESCU? *(F.v. 11 martie)*

Acest "grafitti" a apărut în cabina feroviarilor înaintea meciului cu Electro, semnat de toţi jucătorii, antrenorii şi conducătorii clubului. În afara preşedintelui...

NOSTRADAMUS DIN VALEA DOMANULUI

Acum 4 ani, în ediţia 1992 – '93, un agent de-al nostru a făcut un test printre cei din anturajul roş-negrilor, cerându-le să indice formaţia care va promova la finele sezonului în prima ligă. Doar Gigi Rouă a afirmat cu tărie că va fi CSM Reşiţa. Interesant este faptul că ne aflam tot înaintea unui meci la Sibiu, câştigat până la urmă de reşiţeni. Acum, tot înaintea meciului cu Inter Sibiu, omul nostru l-a interpelat pe simpaticul maseur, rugându-l să precizeze promovata anului 1996 – '97. Răspunsul a venit fără nici o ezitare: CSMR! Şi băieţii s-au întors cu o nouă victorie de la Sibiu. Să mergem pe mâna acestui Nostradamus din Valea Domanului! *(Nu-i vestiarul seif de bancă, F.v. 8 aprilie)*

PE UN TEREN IMPOSIBIL

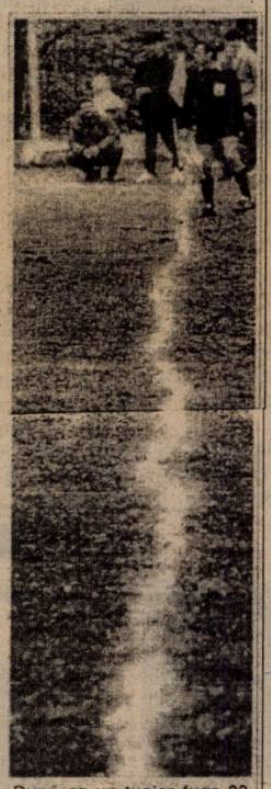

După ce un tuşier fuge 90 de minute pe lângă linia de aut trasată pe stadionul "Prescom", e mare mirare să nu plece beat de la meci!

F.v., 1 aprilie. Nu. Nu-i nici o păcăleală. În asemenea condiţii s-a disputat meciul Muncitorul Reşiţa – CFR Caransebeş (2-3), în Divizia "C" Caraş-Severin. Sugestiv, în caseta meciului stă scris: stadion PRESCOM (în pădure), teren subdimensional (foarte prost)

SPONSORUL

Înaintea partidei CSM Reşiţa – FC Maramureş, un insolit personaj mi-a atras atenţia. Descins dintr-un automobil de... "1.400.000 taxe de drumuri" cu număr de Timiş, acesta s-a alăturat grupării oaspete. Rugând un jucător de rezervă al oaspeţilor să ne lămurească despre cine este vorba, acesta mi-a întors spatele, nu din impolitete, ci ca să pot citi ce scrie pe treningul său: HEINRICH SCHORSCH! Este vorba despre noul sponsor al echipei din Baia Mare, aflat la prima deplasare alături de FC Maramureş. Sâmbătă, după meciul FC Maramureş – CFR Timişoara, cetăţeanul german Heinrich Schorsch ne-a atras din nou atenţia. La conferinţa de presă s-a arătat scandalizat de arbitraj, arbitraj ce a favorizat scandalos echipa ce o sponsorizează! A mai adăugat că nu va mai permite aşa ceva la Baia Mare atâta timp cât va fi la echipă. În plus, jenat, le-a oferit ceferiştilor un prânz şi le-a făcut cadou două mingi Adidas, din cele 250 pe care, cum se afirmă, le-a adus la Baia Mare. De ce o fi ajuns un om cu maşină "de TM" să sponsorizeze tocmai FC Maramureş? Ar fi o întrebare... care vine marţi... PETRU FUCHS

(F.v. 30 aprilie)

CAMERA ASCUNSĂ A LUI FOTOFUCHS

COSTICĂ RĂDULESCU şi IOAN SDROBIŞ - întâlnire peste ani, măr(c)i şi tări...

VRECHEA CIVLITĂ

SORIN VLAICU (jucător Poli): **"Când ne antrenăm pe terenul 2, am impresia că sunt la Roland Garros. N-am pretenţii de Wimbledon, dar nici aşa, să ne antrenăm pe terenul gol!"**

MIHAI TULUC (jucător Gloria Reşiţa), la ieşirea din spital, fiind întrebat dacă suferă dureri la cap în urma accidentării din meciul cu Unirea Dej: **"La cap n-am nimic. Doar o nebunie mare pentru fotbal"**

VIOREL BOIŢ (preşedinte Poli): **"Preşedinţii de club sunt cei mai vinovaţi de ceea ce se întâmplă în fotbalul românesc, şi nu Mircea Sandu sau FRF"**

ADRIAN CHISELIŢĂ: **"M-am abonat pe viaţă la Fotbal vest după ce am văzut poza lui Diminescu, inscripţionată cu «Opriţi-l»"**

DĂNUŢ LAŢA, prezent la conferinţa de presă la Poli, către vicepreşedintele Stelian Anghel: **"Mai bine trimiţi berea la fiecare redacţie şi scapi de conferinţele de presă"**

LAZA KNEZEVICI (cantautor): **"L-am văzut pe Vlătănescu luându-şi bilet la un meci al lui Poli. Cum e posibil ca un fost jucător să-şi cumpere bilet, iar la tribuna oficială să stea te miri cine!"**

ERMANNO ZACCHINI (impresar italian): **"Poli este în situaţia în care este deoarece cel mai bun jucător este mai slab decât cel mai slab jucător din echipa de acum 6 ani"**

EMERICH DEMBROVSCHI: **"Dacă aveam viteza lui Lingurar, l-aş fi dărâmat pe Pele de pe soclul statuii sale"**

GHIŢĂ CHIMIUC, către Viki Roşca, antrnorul lui Poli, referindu-se la penuria de fundaşi de bandă la alb-violeţi: **"Viki, tu vrei să înoţi şi n-ai mâini"**

ACROBATUL LORANT

Una dintre cele mai pitoreşti figuri ale fotbalului german este antrenorul lui TSV 1860 Munchen, Werner Lorant. În vârstă de 49 de ani, fost jucător la Borussia Dortmund, Schalke 04 şi Eintracht Frankfurt, a adunat 325 jocuri în Bundesliga. Din 1992 antrenează pe 1860, cu care a promovat din liga regională până în Bundesliga şi poate la toamnă va debuta în Cupa UEFA. Extrem de popular în Bavaria, el a ieşit în evidenţă recent printr-o întâmplare petrecută însă la Hamburg. La iniţiativa a 2 redactori de la canalul TV Premiere, Lorant a acceptat să sară în gol din turnul televiziunii din Hamburg, de la 130 metri, aşa numita săritură bungee, în care temerarul este ancorat de picioare cu nişte corzi elastice. Deşi iniţial nu s-a arătat prea încântat de idee, până la urmă a pus-o în practică, declarând ulterior că este dispus pentru o nouă încercare. Numai că soţia sa Doris i-a temperat elanul... Cert este că pe lângă senzaţia deosebită provocată de o cădere de la 130 metri cu circa 80 km/h, Lorant a cules ceva, fiţi siguri, şi de pe urma reclamei făcute.

(F.v. 3 iunie)

AŞA CUM A(M) FOST

2 martie: Octavian Foale revine la cârma CFR-ului Timişoara cu o săptămână înaintea începerii returului, în care feroviarii se lansau din postura de "lanternă roşie" ● 5 aprilie: Poli-Jiul 0-1, alb-violeţii păstrând "lanterna roşie". Aşa cum promisese, antrenorul Ghiţă Chimiuc nu aşteaptă să fie dat afară, ci pleacă singur ● 12 aprilie: Poli-Dinamo 3-0, cu Şunda pe bancă. În "manşeta" primei pagini: **"Inimile din teren şi din tribună au bătut pentru onoarea Timişoarei"**. ● 10 aprilie: 10 jucători de la UTA cer primarului Arădului, Dumitru Branc, demiterea lui Dan Ologeanu, directorul general executiv al UTA-ei. ● 7 mai: **"Şi primarul Capitalei e interimar"** afirmă Gigi Domide la numirea sa în funcţia de director general executiv interimar la UTA, chiar în ziua în care împlineşte 51 ani. Ologeanu e suspendat din post iar Coraş, rechemat pe bancă. ● 20 mai: **"Nu-i învoiam nici dacă trăgeam la titlu"**, spune antrenorul polist Aurel Şunda, referindu-se la forfaitul jucătorilor săi Guşatu şi Trandu la meciul decisiv pentru salvare cu Chindia, primul căsătorindu-se în ziua meciului la Craiova iar celălalt arbitrând un meci de "B" la Anina ● 7 iunie: **"Timişoara a retrogradat de două ori într-o zi"** este titrat în prima pagină, după căderea lui Poli din DN şi a CFR-ului din "A". Amarul e atenuat de UMT, promovată în "A" ● 14 iunie: CSMR, o altă echipă din vest cu ascensorul între divizii, promovează în elită deşi pierde cu 2-1 la Electroputere. Trenuleţul bucuriei reşiţenilor circulă în Valea Roşie. ● 17 iunie: Dembrovschi preia UTA. **"Dacă aş intra în vestiar la UTA, n-aş recunoaşte 5 jucători"** spune Helmuth Duckadam referindu-se la lotul juvenil condus de Dembo. ● 25 iunie: Consiliul de Administraţie şi conducerea executivă de la Poli îşi înaintează demisia, fiind instituit triumviratul 3P, cu Primăria, Prefectura şi Politehnica implicate. Mircea Pascu este noul boss executiv, Fotbal vest titrând **"Timişoara a ales fronda!"** ● 13 octombrie: Viki Roşca renunţă la cârma lui Poli. Revine Aurel Şunda! ● 11 noiembrie: **"Numirea mea s-a produs cu multe sughiţuri!"** declară Jackie după instituirea sa în postul de director tehnic la Poli. ● 13 decembrie: CSMR câştigă cu 4-1 la Sportul Studenţesc, încheind turul pe locul 6, cu 10 victorii din 20 meciuri.

Vocea Porumbelului Ban

(nu iese fum fără zvon, nici ban fără... bani)

"Vedi Napoli, poi mori!" Adică, asta s-ar traduce în "timişoreană" SĂ BAŢI PE STEAUA ŞI PE DINAMO ŞI SĂ RETROGRADEZI! Numai că Poli, sâmbătă, ne-a învăţat mai degrabă să sperăm, decât să murim frumos! Şi aşa cum am promis, mă tund chel dacă Poli scapă! Mare lucru? Că doar prefectul de Caraş a promis că face baie îmbrăcat în Valea Domanului dacă Reşiţa intră, iar Deselnicu că se spânzură de statuia lui Mişu Bravu, fost BAN al Craiovei, dacă Electro nu intră! Sunt îngrijorat, pentru că Deselnicu este BAN(i) de Mihăileşti, iar Marius Popescu e (fărăniciun)BAN de Caraş. Pe bani, pe nebani, cred că şi Şundică s-ar tunde chel să o vadă pe Poli scăpată. Vorba aia, păru' prost părăseşte capu' deştept! Tocma' de aia nu l-am înţeles pe Şunda, care i-a permis balcanicului Staicu să se bage la echipă, la Piteşti. Ce dracu, Relu! Urcă pe Bucifal! Doar te tragi din Alexandru Macedon! Şi nu trebuie să mergi până în Persia! Nodul tău gordian e aproape, aici în Balcani, la... Turnu Severin! ● Poate sunt puţin sentimental, dar mă bucură revenirea lui Domide la UTA! E ca şi când, în fotbalul timişorean, ar fi revenit, printr-o minune, Bindea, Dobay, Cotormany, Ciolac... Pentru că Domide sau Broşovschi sau Petchovsky sau Bonyhadi sunt pentru Arad cum sunt pentru Timişoara Deheleanu sau Pavlovici sau Wetzer... LEGENDE!!! Ologeanu la UTA şi Boiţ la Poli sunt simple farse sau, dacă vreţi, fabule. Care, acum sau mai târziu, se termină cu morala "Greu la deal cu boiţi mici!"

(F.v. 15 aprilie)

ION GOLUMBU

VICTOR ROŞCA, NOUL ANTRENOR AL LUI POLI, A DEBUTAT, ACUM 24 ANI, ÎMPOTRIVA LUI POLI

Puţină lume ştie că Victor Roşca a debutat ca fotbalist de primă divizie tocmai la Timişoara. Soarta a vrut ca el să fie numit, marţea trecută, antrenor la Poli, adică tocmai la echipa împotriva căreia a apărat poarta Rapidului acum 24 de ani! Întâmplările legate de această partidă sunt oarecum neobişnuite! Să-l lăsăm pe Viki să-şi amintească...

"La Rapid antrenor era Tache Macri, pe care Timişoara îl cunoaşte foarte bine. Portar titular era Rică Răducanu, iar rezervă "Soţi" Korek, adus de nea Tache de la CFR Timişoara. Eu eram la echipa de tineret împreună cu Ioniţă. Cu o săptămână înaintea deplasării Rapidului la Timişoara, Rică se certase cu Macri iar pe Korek, acesta din urmă l-a prins după ora 10 la restaurant. Eu, cu o lună înainte îmi rupsesem mâna la un antrenament, tot cu Tache Macri. Culmea e că, pe lângă că aveam mâna în ghips, militar fiind, stătusem 10 zile la arest împreună cu Florin Marin şi Grigoraş! Deoarece, ca fotbalştii, nu prea dădeam pe la unitate.

A venit Tache şi m-a luat în vinerea dinaintea partidei. M-a dus la cantonamentul de la Hotel Astoria, de lângă Gara de Nord. Acolo m-a băgat în cameră, a dat drumul la apă caldă în vană, unde m-a pus să bag mâna şi mi-a tăiat ghipsul. Mai trebuia să ţin ghipsul cel puţin o săptămână dar nea Tache m-a asigurat că la 19 ani osul se reface repede. Aşa că am apărat cu Poli! Cu faşă elastică la mână. Mi-era frică de Nelu Bungău, care dădea bine la poartă, dar am pierdut cu 1-0, datorită unui gol înscris de Daşcu, din plonjon!" *(F.v. 15 iulie)*

LA EDIŢIA 300

"Spre deosebire de alţii, noi nu retrogradăm. Spre deosebire de alţii, nu vindem şi nici nu cumpărăm meciuri, nu facem şi nici nu desfacem alianţe. Fotbal vest are un singur contract: Cu Cel De Ne Citeşte de 2100 de zile" scria Marcel Tolcea, directorul onorific al ziarului, cu ocazia precedentei sume aniversare, numărul 300.

(F.v. 9 decembrie)

FOTBAL vest ANUL 1998

IANUARIE

● UTA a fost preluată de un grup de investitori italieni, în frunte cu Angelo Gandolfi, reprezentant al firmei de echipament sportiv Ereea. ● Contrar tuturor zvonurilor, antrenorul Ioan Sdrobiş a rămas pe banca tehnică a echipei CSM Reşiţa.

FEBRUARIE

● Conducerea clubului Poli a primit semnalul intenţiilor grupării italiene Reggiana în privinţa implicării administrative şi financiare, de la Ermano Zacchini, dar fără Mircea Pascu în fruntea team-ului alb-violet. ● Polistul Florin Călin a fost transferat definitiv la Kispest Honved Budapesta, în contul timişorenilor intrând 50.000 DM.

MARTIE

● Silviu Stănescu a fost numit antrenor principal la CSM Reşiţa, în detrimentul altor şase tehnicieni, înlocuindu-l pe Ioan Sdrobiş, care a plecat la Baia Mare! ● În Burkina Faso, cea de-a 21-a ediţie a Cupei Africii a fost câştigată de Egipt, care a dispus în ultimul act al întrecerilor de deţinătoarea trofeului, Africa de Sud, cu scorul de 2-0.

IULIE

● Paul Codrea şi Cristian Utfineanţ au fost transferaţi de la Dinamo la Poli, sub formă de împrumut pe o perioadă de doi ani. ● Al 17-lea Campionat Mondial a fost câştigat de Franţa, ţara organizatoare, care a întrecut în finală Brazilia, cu 3-0. România a fost eliminată în optimile de finală, 0-1 cu viitoarea medaliată cu bronz, Croaţia.

AUGUST

● Consiliul de administraţie al clubului CSM Reşiţa a hotărât eliberarea din funcţie a antrenorului Silviu Stănescu, în etapa a 3-a, înlocuindu-l cu... Ioan Sdrobiş! ● Antrenorul-jucător al lui Poli, Iosif Rotariu, a rămas în fruntea stafului tehnic al alb-violeţilor, deşi Steaua l-a dorit cu insistenţă în lot.

SEPTEMBRIE

● În urma unei şedinţe a grupării Vega Deva, Romică Gabor l-a înlocuit în funcţia de antrenor pe Ionel Stanca, în timp ce echipa ocupa ultimul loc al clasamentului. ● În cel de-al 28-lea derby între UTA şi Poli s-a consemat a 10-a remiză, 1-1, antrenorul principal al arădenilor, Feri Tisza, demisionând pentru o zi!

3 decembrie. Cupa României, UMT - Dinamo, meciul tur. Un stadion arhiplin, în frunte cu "Commando Viola", care le-a făcut o primire "călduroasă" bucureştenilor

APRILIE

● După ce Mircea Pascu a plecat la Bucureşti, Jackie Ionescu a refuzat preşedinţia lui Poli, declarând: **"Nu pot să mă arunc de la trambulină într-un bazin fără apă"**. ● SC RIPS SRL, firma de construcţii patronată de Eugen Seracin, a decis să colaboreze cu clubul Poli, în a cărui funcţie de preşedinte a fost instalat Petre Mehedinţu.

MAI

● Steaua a câştigat un nou titlu naţional, în dauna Rapidului, care n-a izbutit decât un 2-2 la Craiova în ultima rundă a sezonului. CSM Reşiţa a încheiat campionatul "en fanfare", pe poziţia a 7-a. ● UMT şi Gloria Reşiţa au retrogradat în divizia C, iar Poli s-a clasat deasupra liniei care a desemnat retrogradatele.

IUNIE

● Din zona "Fotbal vest" au promovat în divizia C, în urma barajului, următoarele formaţii: Obilici Sânmartinu Sârbesc, Şoimii Pâncota şi Aurul Brad, doar Minerul Moldova Nouă ratând acordarea în liga a treia. ● La Poli a început era Iosif Rotariu: **"Chiar dacă Steaua îmi refuză transferul, voi veni la Poli doar ca antrenor"**.

OCTOMBRIE

● Victor Roşca i-a luat locul lui Florea Văetuş la cârma Corvinului Hunedoara, după ce ultimul şi-a dat demisia în urma unui 0-5 la Timişoara, cu Poli. ● Poli a obţinut o victorie în deplasare după 347 de zile, 1-0 la ASA Târgu Mureş, gol marcat de Sasu, în minutul 17.

NOIEMBRIE

● După înfrângerea de la FC Naţional, 0-3, Ioan Sdrobiş, principalul echipei CSM Reşiţa, a fost demis, interimar fiind numit Aurel Şunda. ● Diriguitorii formaţiei CFR s-au zbătut pentru a face rost de 22.450.000 lei, pentru a câştiga stadionul propriu, în urma procesului cu CS CFR.

DECEMBRIE

● CSM Reşiţa a intrat în cartea recordurilor, după ce n-a reuşit să marcheze tot turul vreun gol în deplasare, având un golaveraj dezastruos, 0-26! ● UMT-ul a ieşit cu capul sus din sferturile de finală ale Cupei României, după 0-1 acasă şi 0-2 în deplasare cu Dinamo, toate golurile fiind semnate de Niculae.

RĂZBOI FERI TISZA - FLORIN MANEA

După un interviu realizat cu atacantul lui FC Arad Telecom, **Florin Manea**, un agent costumat în tricoul ciclistului Miguel Indurain a prins cu urechea epitete de genul **"leneş, amator de petreceri nocturne, de femei şi sprituri"**, aruncate cu năduf, de pe bicicletă, de principalul UTA-ei, Feri Tisza, la adresa ex-textilistului. La rândul său, Manea a povestit unui alt agent, deghizat în duhovnic, că odată, în perioada când a îmbrăcat echipamentul alb-roşu, Tisza a dus echipa la cinema pentru vizionarea filmului "Drumul spre victorie", cu Pele şi Stallone. **"A doua zi, Tisza ne-a pus să facem exerciţiile fizice pe care le-am văzut în film"** a afirmat Manea, lăsând să se înţeleagă sărăcia de idei tactice şi tehnice din tolba antrenorului Tisza. (Rudotelu' săptămânii, 2 decembrie).

O ROŞCATĂ ŞI-O BRUNETĂ

La disputa de "C" CFR Caransebeş - Minerul Mătăsari, prin minutul '80, când apele erau deja liniştite, scorul fiind 4-1, pe terenul de joc au păşit tacticoase două **găini**, una roşcată, cealaltă brunetă! Primul care a intervenit pentru a le îndepărta de pe gazon a fost tocmai centralul orădean Ştefan Gallovits, cel cu un nume apropiat de al speciei galinacee. Bine că n-a intervenit însă şi rezerva de portar a trupei din Mătăsari, nimeni altul decât numitul... Purcel! (De la Dunăre la Tisa, tăt românu' plânsu-mi-s-a, 28 aprilie)

"M-AŞ ELIMINA ÎN MINUTUL 2!"

Într-un dialog purtat cu reputatul arbitru FIFA **Nicolae Grigorescu**, cu 150 de zile înaintea turneului final al CM Franţa '98, cavalerul fluierului ne-a declarat: **"Dacă m-aş arbitra pe mine, m-aş elimina în minutul 2!"**, întrebat fiind de ce e cam rău din postura de jucător cu oamenii în negru, continuând: **"Noroc că acest lucru nu e posibil. Dar asta să n-o publicaţi fiindcă văd arbitrii şi mă elimină. Şi sunt pe primul loc cu Comat-ul, în Campionatul municipal"**. (Dialoguri inerente, 10 februarie)

AUTOCAR RĂMAS ÎN... PANĂ

În urma vizitei făcute la Karlsruhe, la sfârşitul lui noiembrie '97, **Nicolae Diminescu**, ex-preşedintele Consiliului de administraţie al lui Poli, spunea: **"În luna decembrie '97, un reprezentant al celor din Karlsruhe va aduce Politehnicii unul dintre cele 10 autocare, care se casează în medie, anual, în Germania"**. Notă: Probabil că reprezentatnul din Karlsruhe, despre care pomenea Diminescu, a plecat din Germania împingând autocarul până la Timişoara. Altfel nu se explică faptul că autovehicolul n-a ajuns la destinaţie... (Fraier play, 16 iunie)

VRECHEA CIVLITĂ

RICĂ SCOROBETE (organizator CSA Timişoara), referindu-se la faptul că Gigi Leu, fostul preşedinte al Electricii, a ajuns în câţiva ani din postura de antrenor în cea mai mare funcţie din cadrul unui club: **"La cât a săpat Gigi Leu, în stânga şi-n dreapta, ar trebui să fie numit ministrul agriculturii"**.

EMERIC VASCKO (jucător CFR Timişoara), la finele meciului cu Minaur Zlatna, scor 1-2, pierdut strategic de colegii săi: **"Dacă aş fi conducător, le-aş da primă şi ziariştilor"**, atacantul feroviarilor neräspunzând însă la întrebarea lui Bugs Bunny: **"De ce, să nu scrie c-a fost blat?"**

RADU SĂPLĂCAN (comentator Radio Cluj), după golul de 1-0 marcat de Cioloboc din penalty, în timpul transmisiei partidei Olimpia - UTA, scor 2-1: **"N-am văzut aşa execuţia de 20 de ani, de când umblu degeaba la fotbal"**.

PETRE MUŞAT (organizator Poli Timişoara), explicând escapada de la Budapesta, cu ocazia întâlnirii Ungaria - România, din preliminariile lui Euro 2000: **"Am cumpărat un steag al Ungariei cu 100 de forinţi şi am strigat cât m-a ţinut gura «Magyarorszag». Aşa am scăpat de bătaie"**.

ION DANCIU (fost arbitru din Petroşani), prezent la tribuna oficială a stadionului "Mircea Chivu", la jocul CSM Reşiţa - Rapid: **"Michael Owen câştigă pe săptămână 50.000 de dolari la Liverpool, cât nu fură un arbitru român într-o viaţă"**.

DARIE ILIUŢĂ (jucător Electrica Timişoara), a cărui poză cu o sticlă de vin a apărut într-un număr al "Fotbal vest"-ului: **"Am primit de la podgoriile Cotnari un bags de «grasă», pentru reclama mascată care le-am făcut-o în ziarul vostru"**.

RICĂ SCOROBETE (organizator CSA Timişoara), vis a vis de ruperea mariajului CFR - Miroslav Giuchici: **"Nici Brâncuşi n-a izbutit aşa o lucrătură, cum i-a făcut-o CFR-ul lui Giuchici"**.

* * *

DIRIGUITORII divizionari D Şoimii Timişoara, către Costică Rădulescu, antrenorul UMT-ului, apropo de faptul că tehnicianul alb-negrilor îşi dorea achiziţionarea lui Alin Crişanov: **"E periculos să vi-l dăm, deoarece e militar în termen şi are de făcut deplasări prin ţară"**.

COSTICĂ RĂDULESCU, în replică: **"Hai dom'le, eu am vechime de general şi nimic nu poate fi mai periculos decât să zbori cu avioanele astea ale voastre, pe care le dobori şi cu praştia"**.

BUGS-BUNNY

"ÎMI VÂND CASA ŞI PLEC DIN ORAŞ"

Întrebat fiind dacă ar fi posibil ca Ioan Sdrobiş să preia banca tehnică a lui Poli, **Emerich Dembrovschi** a avut un răspuns scurt şi la obiect: **"Dacă Sdrobiş vine la Timişoara, îmi vând casa şi plec din oraş"**. (Declaraţia săptămânii, 2 iunie)

UITE URAI, NU E URAI

Anunţat doar rezervă de portar la Poli pentru partida din Govândari, cu Gloria Reşiţa, **Andrei Urai** nu s-a prezentat la convocarea lotului alb-violet. În aceste condiţii, timişorenii au pornit la drum doar cu un singur goalkeeper. Noroc că Romulus Bealcu, suspendat, a ţinut să vizioneze meciul şi a sosit în Reşiţa, cu autoturismul propriu, însoţit de al treilea portar, Dumitru Hotoboc. Astfel antrenorul Tavi Roşca a avut o variantă după ce titularul Călin Frunză a fost eliminat. Altfel, între butul poliştilor ar fi intrat poate... maseurul Puiu Preda! (Nu-i vestiaru' seif de bancă, 7 aprilie).

CLĂTITELE LUI GIGI CAMENIŢĂ

În actul secund al încleştării Gloria Arad - Crişul Chişineu Criş, vizitatorii au pus stăpânire pe joc, ameninţând tot mai serios poarta gazdelor. În plină dominare a grupării din Chişineu Criş, **Gigi Cameniţă**, antrenorul arădenilor, s-a ridicat de pe bancă şi a schimbat câteva cuvinte cu tatăl său, aflat dincolo de gard. Microfonul "Agenturii", amplasat ingenios şi inspirat pe gard, ne-a lămurit că n-a fost vorba de vreo discuţie tehnică. Cameniţă senior i-a spus fiului său: **"Gigi, ţi-am adus nişte clătite. Vezi să le mănânci cât îs calde!"** (Gurăcască, 24 martie)

"RUŞINE SĂ VĂ FIE!"

După ce băieţii de la Pădurea Verde au dispus cu 3-1 de CFR Cluj, triplă Narcis Petre, salvând-o pe Poli de la retrogradarea în "C", s-a născut întrebarea: **"N-ar fi cazul ca Stelian Anghel & co. să umble cel puţin un an îmbrăcaţi în culorile alb-negre ale UMT-ului?" "PS1: Eventual purtând la rever insigna cu chipul lui Narcis Petre!" "PS2: Ruşine, ruşine, ruşine să vă fie!"** (Întrebarea care vine marţi, 26 mai).

AFRICANII AU SPUS PAS

Din cauza unor neînţelegeri ivite la nivel de echipă, dar şi din prisma degringoladei din sânul clubului, primii fotbalişti de culoare din istoria lui Poli au spus pas grupării alb-violete. Trei jucători şi doi inamici: climatul neprofesionist şi discriminarea. Tripleta nigeriană renunţă... **Ayeni-Igbinosa-Ibrahim: "Am venit în Europa pentru a ne remarca, dar de fapt parcă ne-am fi transferat în Togo sau Etiopia"**. (Exploziv, 31 martie).

UN CÂINE A LUAT... "ROŞU"

Ineditul eveniment a avut loc la meciul juniorilor sub 16 ani ai cluburilor spaniole Salamanca şi San Andres. Centralul întâlnirii i-a arătat cartonaşul roşu unui **patruped** intrat pe teren în timpul desfăşurării jocului. **"Câinele şi-a aplecat capul când a văzut cartonaşul roşu şi a părăsit docil gazonul"**, a explicat amuzantul incident Fernando Vicente, antrenorul tinerilor din Salamanca. (Mondomix, 31 martie).

Vocea Porumbelului la Cina

(nu iese fum fără zvon, nici salvare cu Stella Artois)

În toamnă, în actuala ediţie de campionat, la Câmpulung, Poli debuta cu o înfrângere... Nimic neobişnuit... S-a spus că se întâmplă şi la case mai mari... **"Tot Poli va promova"**, afirma toată lumea! Campionatul a continuat şi a venit bomba! Poli a pierdut acasă cu Satu Mare, echipă care probabil nici nu visa pe atunci că va ocupa locul întâi! **"Nu-i nimic, tot Poli va promova"**, spunea lumea punând totul pe seama unui accident nefericit... A venit apoi înfrângerea, tot acasă, cu Alba Iulia! Deşi lumea a început să se cam strâmbe, sloganul a rămas acelaşi: **"Tot Poli va promova!"** O spuneau de altfel toţi antrenorii celorlalte echipe din divizia B2, cărora parcă nu le venea să creadă că Poli poate fi aşa uşor bătută! Poli, la care jucau (şi joacă) foştii divizionari A: Urai, Turcaş, Stoicov, Ivan, Pelici, Velcea, Kovacs, Stoican, Bealcu, Radu, Călin, Sasu, Vlaicu... În iarnă, în "Regele Ferdinand", se făceau calcule... **"Avem toate şansele, Poli va promova, dacă în primele şase etape..."** Şi s-au dus primele şase etape, şi s-au mai dus încă şase şi sloganul s-a schimbat: **"N-are cum să cadă Poli!"** Slogan schimbat repede, dar la fel de nefondat ca şi primul! Nefondat din moment ce Poli e deja cu un picior şi... trei sferturi în groapă! De ce? Foarte simplu! Jucătorii, cum probabil se autointitulează cei care stau cu mâinile în şolduri (specificaţie evidenţiată mai ales pentru Velcea), au fost mereu convinşi: **"Cum să cadă Poli? Tot ne rezolva un meci conducerea!"** Conducere care era convinsă că va fi... salvată de echipă! Conducere e mult spus, dacă e să ne referim la membrii fondatori! **"Fondatorii / Ruşinea Timişorii!"** (sic! N-am găsit altă rimă)! Uite că fondatorii stau în continuare cu mâinile în şold şi cu platele lor funduri lipite de scaune şi se întreabă cum de Poli cade? Şi uite că cade! Sigur că era uşor să fi fondator când dolarii de pe Timofte curgeau la club. Sigur că pentru Boiţ a fost elegant să-şi dea demisia când banii s-au terminat! Cu banii din '93, şi Stan şi Bran puteau conduce clubu'! Bran a plecat! Stan a rămas cred să sugă şi ultima aşchie de "Stella Artois"! Pentru că am uitat ultimul vers din poezia mea din numărul trecut: **"De la naşu pân' la fina / de la Mitrescu la Gina"** / şi urmează... **Totu' trece pe la Cina!"** (19 mai)

ION GOLUMBU

CAMERA ASCUNSĂ A LUI FOTOFUCHS

GHICI CARE ROTARIU VINE LA POLI?

FOTBAL vest ANUL 1999

În 365 de zile...

"Ne aşteaptă un an straniu, recomandat de însăşi alcătuirea cifrică, trei nouari înlănţuiţi - iată ceva extrem de rar - dar şi de perceptele biblice", scria Miki Junea în primul editorial al lui 1999. Să vedem în continuare cât a fost el de straniu şi ce-a însemnat pentru fotbalul din partea de vest a ţării.

IANUARIE

● Victor Roşca şi Viorel Vişan au preluat-o pe CSM Reşiţa, aflată după primul tur pe locul 15, cu minus 12 la adevăr, iar fundaşul-golgeter al rosso-nerilor, Sansiro Ciocoi, a fost cedat la FC Naţional ● Gheorghe Drăgan a fost numit antrenor secund la UTA ● Nicolae Babeti a fost instalat ca antrenor principal la Corvinul, declarând: **"Sunt un antrenor statornic, aşa încât nu mă gândesc să părăsesc prea repede echipa!"** După nici o lună însă a renunţat, în locul lui fiind numit Petre Gigiu. ● A apărut proiectul de hotărâre al Consiliului Local Timişoara conform căruia s-ar putea institui taxa specială pentru sprijinirea sportului de performanţă, a acţiunilor privind arta şi cultura. Până la urmă Poli a primit, cu greu, doar 30 de milioane de lei până la finele anului...

FEBRUARIE

● Incredibil rezultat în amicalul UMT – UTA: 7-1, gazdele evoluând în prima repriză cu rezervele, de la oaspeţi absentând 4 titulari ● Peste câteva zile arădenii au remizat în amicalul din Italia, cu divizionara A Empoli, scor 2-2 ● Mircea Lucescu s-a aflat la meciul 100 în serie A, pe banca suferinţelor Interului Milano, precizând în exclusivitate pentru "Fotbal vest": **"Am hotărât să mă întorc acasă, încă înainte de-a pleca în Italia!"**

MARTIE

● În prima etapă a returului în Divizia B, seria a II-a, UTA câştiga cu 4-1 la Dej, toate punctele alb-roşiilor realizându-le Călin Mariş, el devenind primul jucător notat cu 10 în săptămânalul nostru! ● Poli pierdea cu 4-1 la Extensiv şi visul promovării în prima ligă a început să se spulbere ● Poli a renunţat la Sorin Vlaicu, jucătorul care a îmbrăcat mai mult de un deceniu tricoul alb-violet (187 prezenţe şi 16 goluri în prima ligă, 101 jocuri şi 13 goluri în liga a II-a)

APRILIE

● Romulus Gabor a fost demis de la Vega Deva, după ce-a preluat echipa de pe locul 18, lăsând-o pe 10! Înlocuitorul său: Alin Cazaciuc ● După 1-2 cu UTA la Timişoara, Iosif Rotariu a plecat pentru a 3-a oară de la Poli, declarând: **"Am vrut să fac treabă bună la Timişoara, am avut culoar favorabil, dar am fost foarte puţin sprijinit."** Alb-violeţii l-au legitimat pe Bota, de la UMT, fără ştirea celor de la Pădurea Verde!

MAI

● CSM Reşiţa – Dinamo 1-1 şi bucureştenii au spus adio titlului de campioană, în timp ce rosso-neri după remiza de la Fălticeni (0-0) şi-au asigurat permanenţa în prima divizie.

IUNIE

● Victor Roşca a fost demis de la CSM Reşiţa, înlocuitorul său numindu-se Gabi Stan ● Telecom Timişoara reuşeşte a 3-a promovare consecutivă, ajungând în Divizia C ● UMT revine în liga a II-a, câştigând seria Diviziei C cu un avans de 24 de puncte, Imi Vasčko marcând 43 din cele 102 goluri izbutite de alb-negri ● UTA a devenit campioana returului, agonisind cu 8 puncte mai mult decât liderul întrecerii Extensiv Craiova, dar a pierdut barajul pentru promovarea pe prima scenă, cu Rocar Bucureşti, 0-2 la Alba Iulia, fiind încurajată de 10.000 de fani, sosiţi cu peste 25 de autocare! ● După ratarea acestui obiectiv la Arad au sosit 3 antrenori italieni, Rubinacci, Crescentini şi Iacomucci şi consilierul Luigi Piedimonte ● Octavian Cojocaru a fost schimbat din funcţia de preşedinte la Corvinul, trecând pe banca tehnică a celor de la Apullum Alba Iulia. Noul preşedinte instalat: Valer Iacob. Ca antrenor a revenit Victor Roşca.

Brehui, Perşa, Dianu, Ibric şi Urai, sărbătorind în vara lui '99, rămânerea în prima ligă. Vor mai avea reşiţenii puterea să cânte şi în vara lui 2000?

IULIE

● Veselin Pain şi Dorin Micşa au fost numiţi conducători la Poli, după ce Petre Mehedinţiu şi Adrian Manea au aruncat prosopul ● Război psihologic Poli – UMT: Contescu a fost blocat să mai joace, iar Briciu a fost rechemat în trupa alb-violeţilor ● CSM Reşiţa acumulează un punct după două etape şi Gabi Stan a părăsit Valea Domanului. După un interimat al lui Viorel Vişan, a fost rechemat Dan Firiţeanu, după 7 ani.

AUGUST

● Cristi Chivu, tânărul lansat la CSM Reşiţa, a semnat un contract pe 6 ani cu Ajax Amsterdam, devenind primul român care îmbracă tricoul grupării olandeze, 35 la sută din valoarea contractului urmând să revină reşiţenilor.

SEPTEMBRIE

● Eugen Seracin s-a decis să renunţe la Poli, trimiţând la Primărie o notă prin care a anunţat că nu mai continuă să finanţeze echipa! ● După 0-5 cu UTA, Costică Rădulescu a renunţat la banca tehnică a UMT-ului, precizând: **"Vreau să mai trăiesc. A venit timpul stau în banca mea."** Alb-negrii au fost preluaţi de Aurel Şunda ● În Cupa României Tuborg două încleştări inedite la Arad: Vestpetrom – Steaua 0-1 şi FC Telecom – Univ. Craiova 1-3 ● CSM Reşiţa a învins cu 2-1 la Galaţi, obţinând primul succes stagional după 10 runde, Universitatea Craiova ocupând locul 18 după această perioadă.

OCTOMBRIE

● Nigerianul Kent Njoku a fost împrumutat de Reggiana la UTA, după ce africanul a mai evoluat în peninsulă, Mexic şi Danemarca. ● Rocade în vest: Sasu a trecut la CSM Reşiţa, iar Mircea Bătrânu şi Claudiu Balaci la Poli ● Galeria ros-negrilor a cerut demisia întregii conduceri a clubului!

NOIEMBRIE

★ Flavius Domide a preluat-o pe Poli, iar procuratorul Florin Iacob a venit cu varianta Andrea Della Volta, om de afaceri italian dispus să se implice în bunul mers al clubului timişorean ● CSM Reşiţa – FC Braşov 3-1 şi elevii lui Firiţeanu au obţinut primul succes în Valea Domanului după 161 de zile! ● Inter Arad s-a retras din campionatul Diviziei C, seria a IV-a, la finele turului, din motive financiare ● UMT – Poli 5-2 şi alb-violeţii iernează pe locul 16, unul retrogradant.

DECEMBRIE

● Concernul Continental A.G. a donat câte 10.000 de mărci echipelor UMT şi Ştiinţa Timişoara, precum şi câteva rânduri de echipament.

INEDITE

La 51 de ani pe gazon!

Născut la 29 noiembrie 1948, în satul Prilipeţ, comuna Bozovici, **Ion Şuveţi** continuă să evolueze pe gazon, în Divizia D, la Nera Bozovici!

Ion Şuveţi, un Duncan Mc Cloud al Vestului!

Furt la Gara Mare

Cu prilejul derby-ului CFR - UMT, în primăvară, din vestiarul vizitatorilor s-au subtilizat sume de bani, adidaşi, telefoane mobile, cei păgubiţi fiind **Vascko, Nincsovics, Luca** şi **Paleacu**, primul părăsind arena de lângă Gara Mare în ghetele de joc!

Galeria nu doarme

După penibilul Corvinul - FC Drobeta 0-0, în returul campionatului trecut galeria gazdelor, "Corbii albaştri", a scandat: **"Cojocare, hoţ ce eşti / Pe noi nu ne păcăleşti"**. Şi la finele stagiunii boss-ul Corvinului şi-a luat tălpăşiţa de la Hunedoara...

Suferinţa lui Ghiţă Chimiuc

La un antrenament al CFR-ului, la finele ediţiei trecute de campionat, tehnicianul **Ghiţă Chimiuc** a suferit o entorsă la picior. A fost transportat la Ortopedie, unde i s-a aplicat un bandaj ghipsat. Acolo i s-a făcut însă rău, o scădere a tensiunii arteriale provocându-i un preinfarct. Până la urmă antrenorul feroviarilor timişoreni şi-a revenit, declarând: **"Nu m-am accidentat ca fotbalist şi acum m-am accidentat ca antrenor"**. Şi, foarte important, CFR-ul s-a salvat de la retrogradare, încheind întrecerea pe locul 13...

Aceeaşi ligă, condiţii diametral opuse

În vară, Telecom Timişora şi "U" Azoma Arad, ambele promovate în eşalonul al 3-lea şi-au început pregătirile în condiţii total diferite. "Telefoniştii" au beneficiat de tot confortul în staţiunea Vata, în timp ce arădenii s-au chinuit realmente la Cabana Gaudeamus, având la dispoziţie doar două duşuri, apă caldă cu pipeta, paturi supraetajate, ca-n armată sau la puşcărie!

Peripeţii ale alb-violeţilor

La întoarcerea de la Câmpulung autocarului lui Poli s-a defectat, la 28 de kilometri de Slatina. Câţiva jucătorii s-au întors cu vehicolul handbalistelor de la Sânnicolaul Mare, care au avut meci de campionat la Caracal!!

La masa verde

La derby-ul Electrica Timişoara - Telecom Timişoara antrenorul gazdelor, **Vali Sorescu**, a efectuat 4 schimbări! Cum regulamentul nu permite decât 3, "telefoniştii" au câştigat la masa verde, cu 3-0!

VRECHEA CIVLITĂ

IONUŢ POPA (antrenor Inter Arad), în primăvară, întrebat dacă a fost contactat de preşedintele Marius Popescu, în eventualitatea de-a prelua pe CSM Reşiţa: **"Da, Marius Popescu m-a căutat la telefon să mă întrebe cât e dolarul la Arad!"**

MIROSLAV GIUCHICI: **"Când am fost eu antrenor la CFR Timişoara până şi meciurile amicale erau aranjate, ca să mă sape preşedintele Rosenblum."**

EMERICH DEMBROVSCHI (antrenor Poli), după eşecul alb-violeţilor la Severin, în returul campionatului 1998-99: **"Jumătate din jucătorii lui Poli n-au ce căuta la acest club."**

PAUL PALCU (sfătuitorul din umbră al Vestpetromului), după derby-ul cu Inter Arad, în partea a doua a campionatului trecut: **"Dacă Lazio l-ar avea antrenor pe Ionuţ Popa şi ar juca cu Vestpetrom Pecica ar lua bătaie!"**

IOSIF ROTARIU: **"Primele pe care le încasam la Steaua într-o lună de zile valorau cât contractul de la Poli pe trei luni."**

FERI TISZA (antrenor UTA): **"Nu mai am bicicletă pentru că aştept, ca şi Balint şi Coraş, să primesc un Opel, aşa cum au primit ei când au plecat la FC Bihor."**

COSTICĂ RĂDULESCU (antrenor UMT), după remiza alb-negrilor cu Poli, pe arena "Dan Păltinişanu", în turul acestui campionat: **"Seracin se crede filozof în fotbal, dar e prea naiv şi mai are multe de învăţat. Ar trebui să fie cu gura mai mică după ce i-am bătut în Cupă şi acum am făcut egal la Poli acasă."**

EMERICH DEMBROVSCHI (antrenor Poli), în cantonamentul din vară, către jucătorii săi: **"Eu nu bag pe nimeni în echipă. Voi vă băgaţi singuri. Dacă ar fi după mine i-aş pune să joace pe mama, tata, frate-miu, ca să le dau primă"**

JACKIE IONESCU, vizavi de situaţia de la Poli, din toamnă: **"Ceea ce se întâmplă acum la Poli e mai grav decât nenorocirea din Turcia"**. (Notă Bugs Bunny: cutremurul de 7,4 grade pe scara Richter, soldat cu mii de morţi şi răniţi)

MIHAI JIVAN (antrenor secund "U" Azoma Arad): **"Numai moldoveni avem în echipă. Toţi ştiu doar o întrebare: «Când mâncăm?»"**

EMILIAN DIACONESCU (jucător UTA): **"Anul acesta au fost două eclipse. Una solară şi cea a lui Mariş!"**

EMERICH DEMBROVSCHI ŞI DORIN MICŞA, DOI COPII NEVINOVAŢI CARE ŞI-AU FĂCUT GHETELE DEGEABA

D'ale lui Ion Golumbu

● Ştiţi ce apreciez eu la "bebeluşii" de la UTA? Că suportă! Suportă supliciile lui Tisza! E un fel de penitenţă cu gândul de a ajunge undeva, cândva! Acum? Strâng din dinţi! Dinţi cu care muşcă la intrarea pe teren! La Poli? Ifose! **"Nu m-am putut concentra azi, pentru că n-a fost bec în vestiar şi m-a orbit soarele când am intrat pe teren!"** Sau: **"M-a cam ros bocancul stâng şi mămica n-a găsit un taxi să-mi repeadă ghetele de rezervă la timp!"**

● ... mi-e teamă că nevinovatul vicepreşedinte Dorin Micşa, rămas doar cu "Muşi" la club, va apărea într-o dimineaţă la "cabina Pro TV" a lui Cristi Tabără şi va spune: **"sunt Micşa, vicepreşedinte, reprezint un club înfiinţat acum 80 de ani şi n-am bani să-l susţin. Cei care vor să ajute clubul pot suna la telefonul..."** Asta dacă o avea Poli telefon!

● Acum mă întreb cine se va desfiinţa mai întâi: Poli sau CFR? Apropo, CFR este cel mai neobişnuit club de fotbal din lume. N-are nici un fel de încasări dar are casier angajat! E ca şi cum o echipă de baschet şi-ar angaja un portar de hochei! Ce să mai spun?

Fraze celebre din '99

MUGUR GUŞATU: **"Ce bine ar fi să existe la Heerenveen un «Fotbal vest»"**

JACKIE IONESCU: **"Lucescu la Rapid a putut conduce pentru că este mai bogat decât Copos!"**

GHEORGHE POPA: **"Mai am un an şi jumătate contract cu Reşiţa şi după aceea mă las. Voi deveni conducător la CSM Reşiţa şi primul antrenor pe care-l voi angaja va fi Sdrobiş. Cu o retribuţie de 100.000 de dolari pe an şi va lucra la tineret cu Rocco Sandu!"**

TITI VARGA: **"Nici de-acum în cinci ani Poli nu va mai promova în prima ligă"**

MARIUS POPESCU: **"Am îmbătrânit cinci ani într-un singur campionat"**

CRISTIAN IRIMIA: **"UTA m-a vândut pe o ciorbă de burtă"**

În Germania se dispută o competiție a... Banatului!

motto: Nu poți să renunți doar așa la peste 30 de ani de viață și la prieteni...

Însoțit de prietenii noștri Carol Ianosi și Tavi Casap, în timpul sărbătorilor de iarnă ne-a vizitat la redacție fostul fotbalist timișorean, Peter Lehman, stabilit acum în Germania. Și am stat plăcut la taclale timp de mai multe ore...

Rep.: **Peter, invariabil, an de an, de sărbători, revii la Timișoara să-ți revezi prietenii, la o bere, la o șuetă de aduceri aminte, sau chiar la o miuță la sală. Cu ce te ocupi în Germania?**

P.L.: În Germania lucrez la o firmă care livrează filtre de aer pentru automobilele Mercedes și Audi. Lucrez la întreținerea unor roboți industriali.

Rep.: **Pregătirea din România te-a ajutat să te angajezi?**

P.L.: Da. Diploma de maistru strungar și frezor a fost o recomandare. Dar a trebuit să mă recalific.

Rep.: **N-a fost ușor...**

P.L.: La început a fost mai greu, mai ales că nu stăpâneam bine limba...

Rep.: **Cum așa? Că doar ești neamț...**

P.L.: Vorbeam eu curent germana, dar acolo a trebuit să învăț limbajul tehnic pe care nu-l stăpâneam. Nici nu știam să cer un clește sau o șurubelniță!

Rep.: **Revenim la venirile tale periodice la Timișoara...**

P.L.: Nu poți să arunci așa peste 30 de ani de viață. Ani în care am legat atâtea prietenii!

Rep.: **Cu fotbalul te mai ocupi în Germania?**

P.L.: În primul meu an în Germania m-a luat șeful meu să joc la old boys. Apoi, tot el m-a recomandat să antrenez echipa a doua a clubului. Iar după trei luni am fost promovat la echipa întâi. Am antrenat patru ani, am avut o promovare...

Rep.: **La ce nivel?**

P.L.: Acolo e altă organizare față de România. Eu am antrenat într-o ligă districtuală, cam liga a VI-a.

Rep.: **Și acum?**

P.L.: După promovare mi-am dat seama că n-am timp să mă ocup, nevrând să-mi pierd serviciul. Așa că am renunțat, și am preluat o altă echipă dintr-o ligă inferioară, unde obligațiile nu-s așa de mari. Să pot să o fac din plăcere și să-mi permit să mai alerg cu ei.

Rep.: **Bani primești pentru asta?**

P.L.: Simbolic. De-o ciorbă de burtă, cum se spune aici!

Rep.: **Dacă tot vorbim de antrenorat, care a fost antrenorul tău preferat?**

P.L.: Tibi Itineanțu m-a învățat totul! Adică Abc-ul fotbalului. Apoi am avut mulți antrenori, dar cel mai bun mi s-a părut Robert Cosmoc.

Rep.: **În '82 când ai trecut de la UMT la Poli, ai avut probleme de adaptare?**

P.L.: Nu. Jucătorii cu experiență aveau nevoie de cei mai tineri. Lui Liță Dumitru, de exemplu, îi convenea să aibă o extremă ca Lehman, care să alerge pe stânga și să-l poată lansa pentru ca publicul să exclame: **"Băi, ai văzut ce pasă a dat Dumitru!"** Ne mai chinuiau la antrenamente cei cu experiență. Mamă ce intrau la noi. Păi la antrenamente purtam apărători, iar la meciuri nu! Jackie observa, râdea, dar nu fluiera fault. Știa că asta e un fel de călire pentru fotbaliști.

Rep.: **Era bună atmosfera cu Jackie?**

P.L.: Da. Ne apropia și faptul că stăteam foarte mult în cantonamente. Și Jackie era deseori un tip original. Țin minte, odată, la București fiind, că stăteam toți în holul hotelului unde eram cazați și răsfoiam ziare. Și a venit un vânzător ambulant pe care Jackie l-a întrebat ce ziare are. Ăla, șmecher de București, i-a răspuns: **"De hârtie!"** La care Jackie a izbucnit: **"Nimeni nu mai cumpără ziare de la ăsta!"**

Rep.: **La câte blaturi ai participat jucând la Poli?**

P.L.: Ha, ha, ha ... La nici unul.

Rep.: **Vrei să spui că nu erau blaturi pe atunci?**

P.L.: Se auzea... Erau câteva grupuri de jucători... Și se vorbea în genul "vezi că vin ăia". Și atunci "tăticul grupului" le spunea, așa luându-i după colț pe cei din grupul lui, **"azi o luăm mai moale"**. Nici un antrenor sau conducător, în timpul când am jucat eu la Poli n-a venit în vestiar să spună să "dăm" meciul.

Rep.: **Tu din grupul cui făceai parte?**

P.L.: La mine nu s-a pus problema. Probabil pentru că eram... neamț!

Rep.: **Din câte știm, problema naționalității tale ți-a creat și alte probleme...**

P.L.: Când pleca Poli în străinătate, eu rămâneam singur să mă antrenez la Timișoara! Dar tăceam din gură, pentru că uneori câștigam 40-50 de mii pe lună! Era juma' de Dacie. Așa că strângeam din dinți și-i dădeam înainte.

Rep.: **Deci tu n-ai plecat deloc "afară" înainte de '89?**

P.L.: Deloc. Deși securistul care se ocupa de noi, unu' Ungureanu, nu era băiat rău și-mi tot promitea când ne întâlneam la o bere. Eu însă l-am înțeles, nu putea să-și piardă slujba. Eu am fost un caz special. Tatăl meu a depus cererea de emigrare în 1958, cu mine-n brațe, că aveam un an. Așa că...

Rep.: **Părinții tăi erau deja plecați?**

P.L.: Nu. Pe când jucam la Poli erau încă aici... Problema e că n-am vrut să plec ilegal niciodată. Posibilități erau...

Rep.: **Fugeai peste granița pur și simplu!**

P.L.: Nu! Erau alte posibilități simple. Vă povestesc odată la o bere... Și, în plus, nu voiam ca familia mea să aibă de suferit din pricina fugii mele.

Rep.: **Dacă ai fi Peter Lehman de acum 18 ani, dar în condițiile actuale ale fotbalului românesc. Ce ai face în plus față de atunci?**

P.L.: Peter Lehman ar fi mai disciplinat! Eu am fost disciplinat, dar aș fi și mai disciplinat! Când am ajuns la Poli, am intrat în anumite anturaje și în loc să mă culc la ora zece, mergeam la generalul cutare, sau la tovarășul cutare, și mă culcam la unu. A doua zi aveam două antrenamente și eram "mort". Și n-aș fi băut deloc.

Rep.: **N-ai fost niciodată un băutor!**

P.L.: Nu. Dar bere am mai băut. Acum, dacă ar fi să iau de la început, n-aș mai bea nici o bere!

DUKI POPOVICI & SANDU USUSAN

Rock'n'roll cu Vlătănescu

Colegul meu de cameră în cantonamente era Vlătănescu. Era înebunit după muzică și aici ne-am potrivit! Ascultam toată ziua muzică pop și rock. Prin intermediul lui Florin Mioc, care cunoștea un aviator care făcea curse spre Londra, făceam rost de benzi cu cele mai noi înregistrări. Și cum primeam benzile doar pentru două zile, stăteam toată noaptea cu Vlătănescu și înregistram muzică."

Convingătorul Mima Giuchici

Cele mai trăznite amintiri le am cu Mima Giuchici. Știți și voi cât vorbește și că-i convins că întotdeauna are dreptate.

La giratoriul de la "fântâna punctelor cardinale", Mima a avut de două ori accident de mașină intrând într-un pom situat lângă unitatea aia militară din colț. Când a venit poliția, Mima a reușit să-l convingă pe ofițerul de la circulație că pomul nu era bine amplasat!

O altă întâmplare simpatică a avut loc în 1984. Era în timpul lui "Euro '84" iar noi eram în cantonament la Buziaș. Mima a fost învoit să se ducă la Diniaș, unde se prindeau sârbii la televizor, să înregistreze meciul Danemarca - Iugoslavia. Au bătut danezii cu 5-0! Așa că noi, când s-a întors Mima pe la zece seara, l-am pândit ca să facem mișto. Dar Giuchici a fost imperturbabil: **"Ce vreți bă'? Sârbii au jucat mai bine!"** Și s-a lansat cu viteză în explicații de n-a mai avut nimeni loc să vorbească!"

Cu românii în Germania

"O dată pe an ne întâlnim la Rastadt, la un campionat al celor plecați din România. Nemți și români. Vin și copiii, deja născuți în Germania, ai celor plecați de aici. E ca la rugă! E un fel de sărbătoare șvăbească al celor plecați din Banat. Eu joc în echipa satului Ișstoc. Participă echipele Tomnatic, Lovrin, Arad, Giarmata! Echipe ale unor cartiere din Timișoara.

Dintre fotbaliști vin Trifan, Ștefanovici, Jacotă, Windt... Mai vin de la Aurul Brad, de la Arad. Acum doi ani a fost și Laurențiu Bozeșan, fie iertat.

Totul e o frumoasă aducere aminte, depănare de amintiri, întâlniri după ani, toate încheiate cu cârnați și bere!

Și vin și cei care pe vremuri erau în tribune pe la Poli, CFR sau UMT! A venit unul la mine și m-a întrebat în românește: **«Tu ești Lehman? Mamă ce păr alb ai!»** Asta e toată frumusețea acestor reîntâlniri!"

PETER LEHMAN
CURRICULUM VITAE

- ★ s-a născut în 31 mai 1957, la Timișoara, în cartierul Fratelia;
- ★ a început fotbalul în 1969, la Progresul Timișoara, sub îndrumarea lui Tibi Itineanțu;
- ★ în 1977 a fost legitimat la UMT, unde i-a avut, printre alții, ca antrenori pe Costică Rădulescu, Iosif Lereter, Ghiță Codreanu;
- ★ în 1982 trece la Poli, unde i-a avut antrenori pe Cici Manolache, Emeric Dembrovschi, Liță Dumitru, Robert Cosmoc, Jackie Ionescu;
- ★ în 1988 se transferă la Progresul lui Ghiță Chimiuc;
- ★ în 20 octombrie 1990 pleacă definitiv în Germania;
- ★ este stabilit la Ludwigsburg, lângă Stuttgart.

Și Lehman II e tot stângaci

Fiul lui Peter Lehman, Andreas, are 15 ani și joacă la juniorii lui T.V. Möglingen. Este stângaci ca și tatăl său și dorește să ajungă fotbalist profesionist. Idolul său este Thomas Hässler și este un înfocat suporter al Borussiei Dortmund.

BANCA ROMÂNEASCĂ S.A.

Timpul este bani!

Noi vă oferim soluția de a economisi TIMPUL transferând în siguranță deplină banii dumneavoastră!

În 5 minute vă putem aduce sau transmite bani din peste 70.000 de locuri din întreaga lume!

Pentru informații sunați la Sucursala Băncii Românești S.A. din Timișoara , P-ța Timișoara 700, nr 1

Tel. 056/199.696 sau 199.697

WESTERN UNION TRANSFER DE BANI WESTERN UNION TRANSFER DE BANI

Cel mai rapid mod de a primi bani din toată lumea℠ Cel mai rapid mod de a primi bani din toată lumea℠

S.C. ASIGURARE REASIGURARE

ASIRAG S.A.

FIRMA DE ASIGURARE A UZINEI DE AUTOMOBILE DACIA-RENAULT PITEȘTI

• Încheie asigurări auto pentru orice marcă de autoturism:

- **răspundere civilă auto** (efectul legii) reducere 10% numai până la 31.01.2000 pentru plata integrală;
- **CASCO** - cele mai scăzute prime, se asigură numai piese executate de uzină;

• Asigurări clădiri și bunuri

TIMIȘOARA - Cal. Șagului nr. 5, bl. 5, sc. C, ap. 4, tel. 056/218.552
ARAD - Str. D. Gherea, nr. 47, bl. L4, ap. 2, tel. 094.784.435
REȘIȚA - Bvd. Republicii nr.1, sc. 2, ap. 1, tel. 055/436.206
DEVA - Str. M. Kogălniceanu, bl. D7, sc. D, ap. 44, tel. 054/218.087

ANALOG

O televiziune pentru Timișoara

Nici un polist în "11"-le ideal al vestului!

Vacanța fotbaliștilor s-a cam încheiat. După ce în ultimele numere ale săptămânalului nostru am analizat comportarea echipelor din vest, care-şi desfăşoară activitatea în seria a III-a a Diviziei B, în prima parte a campionatului, a sosit acum momentul să vă prezentăm pe cei mai buni jucători, aleşi evident în baza mediei notelor obținute pe parcursul celor 19 etape disputate. În top au intrat doar cei care au adunat minim 10 meciuri, în care au şi fost notați, bineînțeles.

Să mai precizăm că de data aceasta, comparativ cu cele 4 sezoane precedente, echipa "Fotbal vest" are o înfățişare puțin schimbată. Cum UTA a evoluat fără un libero clasic, toți jucătorii de la celelalte cluburi care au interpretat acest rol au intrat la categoria fundaşilor centrali. Deasemenea, mai mulți fotbaliști au evoluat pe diferite posturi pe parcursul etapelor, noi luându-l în considerare pe cel interpretat cel mai des.

POLIȘTII AU RĂMAS PE DINAFARĂ!

Aruncând o privire asupra "11"-lui ideal, se poate constata cu stupoare că n-a intrat în schemă nici un polist! Dacă la finele stagiunii 1997-'98 onoarea alb-violeților a fost salvată de Sorin Vlaicu, de data aceasta nici un component al grupării studențeşti n-a acumulat o medie pentru a intra în top! Surprinzător şi nu prea, având în vedere prestația slabă a lui Poli, precum şi locul ocupat în clasament.

În aceste condiții în echipă au intrat 4 jucători de la UTA, 4 de la Corvinul şi 3 de la UMT, revelația ultimelor etape de campionat.

DOAR TREI JUCĂTORI ŞI-AU PĂSTRAT LOCUL

Să reamintim cititorilor noştri cum a arătat echipa "Fotbal vest" la finele stagiunii trecute: PAP (UTA) 6,30 - G. RADU (UTA) 6,39 - DIACONESCU (UTA) 6,31, BOTIŞ (UTA) 6,12, CHIRA (Vega Deva) 5,90 - CODREA (Poli) 6,20, ROTARIU (Poli) 6,54, MITRICĂ (Corvinul) 6,52, SASU (Poli) 6,12 - DRĂGAN (UTA) 6,25, MARIŞ (UTA) 6,29.

Interesant este că doar 3 din aceşti 11 jucători şi-au menținut locul în "11"-le ideal al primei părți a campionatului 1999-2000. Este vorba de arădenii Botiş şi Drăgan şi de hunedoreanul Mitrică. Emilian Diaconescu, cel care a fost prezent în precedentele 4 echipe "Fotbal vest", singurul care se poate lăuda cu o astfel de performanță, a fost devansat de data aceasta de Flavius Briciu, dar "Tassotti" a avut şi ceva ghinion, accidentările în lanț ținându-l câteva etape în afara dreptunghiului verde.

Să mai spunem că nigerianul Kent Njoku a acumulat cea mai mare medie dintre atacanți, 6,33, dar n-a adunat decât 9 prezențe şi astfel n-a putut intra în clasament. Tot cu doar 9 meciuri a încheiat şi vârful lui Poli, Claudiu Balaci, având şi el o medie destul de ridicată, 5,83.

Şi acum să-i prezentăm pe cei 11 "eroi".

PORTAR: 1. VASILE RAHOVEANU (Corvinul) 6,30; **2. Attila Pap** (UTA) 6,12; **3. Ion Almăşan** (UMT) 5,96.

. Născut la 7 iunie 1976, **RAHOVEANU** a acumulat 14 prezențe, încasând 10 goluri. O singură dată a scos de 3 ori mingea din plasă pe parcursul celor 90 de minute, la Severin, unde hunedorenii au pierdut cu 2-3. Cea mai mare notă a obținut-o în runda a 6-a, 8,5, culmea într-un joc câştigat net de Corvinul, 4-0 cu UMT, dar intervențiile sale de excepție, la pătrunderile lui Vascko, au contribuit din plin la acel succes. Interesant este că în etapa a 12-a n-a fost notat, şomând practic în confruntarea de pe teren propriu cu FC Bihor, scor 0-0.

FUNDAŞ DREAPTA: 1. FLAVIUS BRICIU (UMT) 6,18; **2. Emilian Diaconescu** (UTA) 6,15; **Alin Rus** (Corvinul) 5,73.

BRICIU, născut la 8 septembrie 1975, a început campionatul la Poli, având statutul de rezervă în primele două etape. Din runda a 12-a a fost transferat la UMT, fiind titular meci de meci. A avut un final bun de sezon, în ton cu evoluția întregii echipe, fiind notat cu 7,5 în partida de la Oradea, câştigată de UMT cu 5-1. În total a acumulat 13 prezențe, nereuşind să marcheze nici un gol.

FUNDAŞ CENTRAL: 1. SORIN BOTIŞ (UTA) 6,38; **2. Decebal Gheară** (Corvinul) 6,36; **3. Romicu Andrei** (Corvinul) 6,10.

BOTIŞ, născut la 14 aprilie 1978, a îmbrăcat de 18 ori tricoul "Bătrânei doamne" în toamnă, fără a înscrie vreun gol. A acumulat doar 4 cartonaşe galbene, drept pentru care a fost suspendat în etapa a 19-a, cu Olimpia Satu Mare. Cea mai bună prestație a avut-o la Sibiu, primind nota 8,5. Este unul dintre idolii galeriei arădene, cei de la "Red Fighters" folosind deseori sloganul **"Cu Botiş fundaş central / Batem şi pe Arsenal"**

A intrat în vizorul mai multor formații din prima ligă.

FUNDAŞ CENTRAL: 1. RAUL MARINCĂU (Corvinul) 6,46; **2. Mihai Kovacs** (UMT) 6,33; **3. Adrian Găman** (UTA) 6,25.

MARINCĂU este cel mai tânăr component al echipei "Fotbal vest", împlinind 19 ani la 27 aprilie. Înaltul stoper sosit de la Jiul Petroşani a fost revelația campionatului, evidențiindu-se printr-un plasament excelent, eleganță în joc, având şi o lovitură de cap remarcabilă. În 16 partide a marcat şi 3 goluri (cu Electro Bere, Poli şi UTA), două cu capul. O singură dată a fost notat sub 6, la Târnăveni, primind doar 5,5, joc în care a văzut de altfel şi cartonaşul roşu. Este curtat de Dinamo Bucureşti.

FUNDAŞ STÂNGA: CRISTIAN PANIN (UTA) 6,11; 2. **Cristian Dancia** (Poli) 5,77; 3. **Cosmin Bar** (UMT) 5,57.

PANIN, care va împlini la 9 iunie 23 de ani, a absentat doar de două ori din formula de start a arădenilor, de fiecare dată împotriva Corvinului, fiind suspendat. A marcat şi un gol superb, la Craiova, împotriva lui Electro Bere, printr-un şut senzațional de la peste 30 de metri. A făcut cel mai bun joc împotriva lui Olimpia Satu Mare (în runda a 19-a), primind nota 8.

MIJLOCAŞ DREAPTA: 1. MARCEL ŞANDOR (Corvinul) 6,47; **2. Marius Ciubăncan** (UTA) 6,10; **3. Alin Crişanov** (Poli) 5,60.

ŞANDOR, născut la 10 februarie 1976, se poate lăuda cu cea mai mare medie dintre toți jucătorii din zona "Fotbal vest". Asta în urma unor prestații foarte bune, obținând de 6 ori nota 7,5! A evoluat în toate partidele Corvinului, înscriind 7 goluri, unul singur în deplasare, la Satu Mare, realizarea sa din acel meci aducând însă 3 puncte hunedorenilor. Interesant este faptul că şi în ediția trecută punctase tot de 7 ori, dar pe parcursul întregului campionat. Jucător care depune un travaliu imens, Şandor a semnat un contract cu procuratorul Florin Iacob, fiind curtat de Rapid şi Dinamo.

MIJLOCAŞ CENTRAL: 1. CĂTĂLIN ALMĂŞAN (UTA) 6,14; **2. Claudiu Mocioi** (Corvinul) 6,08; **3. Zoltan Nincsovici** (UMT) 5,90.

ALMĂŞAN, născut la 11 iulie 1974, a acumulat doar 14 prezențe în toamnă, cele 5 absențe datorându-se accidentărilor şi suspendărilor. "Motul" a scuturat de 3 ori plasele porților adverse, în partidele cu Minerul Motru, F.C. Drobeta şi Corvinul, punctând de fiecare dată din afara careului mare. În stagiunea precedentă, după 19 etape, avea în palmares 7 goluri!

MIJLOCAŞ CENTRAL: 1. ALIN PALEACU (UMT) 6,44; **2. Felix Dincă** (Corvinul) 6,22; 3. **Cristian Todea** (UTA) 5,96.

PALEACU, născut la 19 ianuarie 1975, are cea mai mare medie dintre toți componenții echipei de la Pădurea Verde.

În 17 întâlniri disputate a obținut de două ori nota 8, la Târgu Mureş şi cu Apullum Alba Iulia, pe teren propriu. A marcat 4 goluri, cu Inter Sibiu, Minerul Motru, Flacăra Vâlcea şi Poli, cel înscris în poarta sibianului Cotora fiind unul antologic, lob peste goalkeeper-ul Interului de la peste 40 de metri! Cel mai slab meci l-a făcut cu UTA, primind doar nota 4,5, jocul respectiv fiind de fapt cel mai nereuşit al UMT-ului în prima parte a întrecerii.

MIJLOCAŞ STÂNGA: 1. NELU MITRICĂ (Corvinul) 6,44; **2. Florin Călin** (UMT) 6,30; **3. Călin Bota** (Poli) 5,76.

MITRICĂ, născut la 21 august 1970, cel mai vârstnic component al echipei "Fotbal vest", nu mai are nevoie de prezentare. Este jucătorul simbol al Hunedoarei din ultimii ani, înscriind 79 de goluri pentru `alb-albaştri din 1993 încoace! În actualul sezon a punctat de 7 ori în 17 meciuri, 5 realizări fiind consemnate în deplasare, la Arad, la Motru, de două ori la Severin şi la Târgu Mureş. Acasă a marcat în jocurile cu Gaz Metan şi Apullum Alba Iulia. Anul trecut, în primele 19 etape, a înscris tot de 7 ori, de 4 ori din penalty.

VÂRF DREAPTA: 1. EMERIC VASCKO (UMT) 6,23; **2. Călin Mariş** (UTA) 5,61; 3. **George Pavel** (Corvinul) 5,26.

Mult discutatul **VASCKO**, născut la 20 martie 1972, n-a dezamăgit. Într-un campionat şi jumătate a marcat de 58 de ori pentru UMT, 15 realizări consemnându-se în acest sezon, atacantul alb-negrilor fiind şi bomberul seriei a II-a a Diviziei B. A izbutit două "triple", cu Poli, în retur, şi la Oradea şi 3 "duble", cu ARO Câmpulung, Apullum Alba Iulia şi Minerul Motru. Şi-a mai trecut în cont şi câte un gol în poarta lui Inter Sibiu, Poli (în tur) şi ASA.

În partidele de la Târgu Mureş şi Oradea a fost notat cu 8,5. Se pare că la ora actuală are o ofertă serioasă din Germania.

VÂRF STÂNGA: 1. CLAUDIU DRĂGAN (UTA) 6,23; **2. Marcel Stârc** (Corvinul) 5,91; **3. Cristian Ritter** (UMT) 5,61.

Golgeterul UTA-ei, **DRĂGAN**, va împlini 21 de ani la 18 martie. Se poate lăuda cu 7 "boabe", 4 înscrise în deplasare, la Vâlcea, UMT şi Sibiu (de două ori). Pe teren propriu a îngenunchiat defensivele celor de la Motru, F.C. Drobeta şi "U" Cluj. În campionatul trecut, după 19 meciuri, avea 6 goluri marcate. Este un jucător fair-play, nefiind sancționat cu vreun "galben" în această ediție. Din păcate el s-a despărțit de publicul arădean, semnând pentru Dinamo.

* * *

Aceştia sunt deci remarcații noştri după ce s-au scurs mai mult de jumătate din etapele campionatului 1999-2000. Evident că în rundele rămase de disputat această ierarhie poate suferi modificări spectaculoase. Până una-alta, aflându-ne la început de an, le dorim baftă tuturor jucătorilor şi antrenorilor şi în vară bilanțul lor să fie cât mai respectabil.

SANDU USUSAN

În dialog cu liderul

MARCEL CORAŞ

(director tehnic Motorul Arad)

Rep: **De anul trecut, de la ultima apariţie a ziarului nostru, în viaţa ta s-au petrecut două evenimente. Primul ar fi decernarea titlului de maestru emerit al sportului. Ce înseamnă, pentru tine, această distincţie?**

M.C.: Pentru orgoliul meu înseamnă enorm de mult. Înseamnă o recunoaştere a anilor petrecuţi pe gazon ca fotbalist. Îmi place să cred că n-am trecut prin fotbal ca gâsca prin apă. Cred că am făcut ceva pentru fotbalul arădean şi românesc.

Rep: **Înţeleg că acest titlu îţi aduce satisfacţii doar morale. Nu beneficiezi de scutire pe impozit, eu ştiu, pământ, spaţiu comercial?**

M.C.: Nu, nu! În momentul actual, un maestru emerit al sportului nu beneficiază de nici un avantaj material. Carnetul de maestru emerit al sportului îmi dă dreptul, ca la orice manifestare sportivă, să iau loc la tribuna oficială.

Rep: **Teoretic o fi aşa, dar dacă n-ai acreditare, cine ştie? De ce aşa târziu a venit această recunoaştere a meritelor tale în fotbal. Totuşi de la Euro 84 au trecut atâţia ani!**

M.C.: Din echipa care am fost atunci, doar eu şi Romică Gabor am rămas fără acest titlu. Cei de la Craiova au primit după semifinala cu Benfica, cei de la Steaua când au câştigat Cupa Campionilor, iar dinamoviştii când au eliminat pe Hamburg. Cred că atât eu cât şi Gabor meritam acest titlu chiar dacă n-am jucat la echipele de top. Al doilea eveniment care e?

Rep: **Al doilea e că te-ai operat la genunchi. Vrei să te apuci să joci din nou?**

M.C.: Nu, dar în ultimul timp simţeam dureri la orice efort, la fiecare mişcare. Am decis că ar fi bine să mă vadă un specialist, respectiv doctorul Trocan, care m-a şi operat.

Rep: **Mai ţii minte de la cine ţi se trage accidentarea?**

M.C.: Nu mai reţin, dar ştiu că genunchii mei sunt obosiţi săracii. S-a adunat efortul depus atâţia ani la antrenamente, greutatea şi sedentarismul.

Rep: **În ziua în care se va reuni lotul Motorului, totul va fi în regulă, nu?**

M.C.: Sigur că da. Important e însă să fie totul în regulă cu echipa, nu cu mine!

Rep: **Ultimul interviu pe care ni l-ai acordat nouă, dacă nu greşesc, a fost după ce ai plecat de la FC Bihor. Spune-mi cum ai ajuns la Motorul?**

M.C.: Acum vreo 5 ani eu am mai lucrat cu cei din conducerea de la Motorul. Ne cunoşteam mai demult, îi cunoşteam şi pe cei de la Astra şi fiind la stadion în fiecare zi, eu lucrând individual cu nişte copii, cred că s-au gândit că aş putea să îmbunătăţesc randamentul echipei.

Rep: **Motorul era totuşi pe primul loc.**

M.C.: Aducerea mea s-a făcut ca un ajutor pentru cei doi antrenori, Cean şi Şold, repet, pentru îmbunătăţirea randamentului.

Rep: **La acea oră aveai aproape jumătate de an de stat deoparte.**

M.C.: Asta e viaţa antrenorilor. Din momentul în care ieşi dintr-un carusel al antrenorilor e foarte greu să reintri.

Rep: **În România de azi, cu tot acest zbucium, ce-i trebuie unui antrenor, pe lângă o pregătire bună în domeniu, să rămână cât mai mult timp în carusel?**

M.C.: În primul rând au nevoie de şansă! Apoi de o conducere administrativă şi

"MOTORUL E UN NOU START PENTRU MINE"

executivă stabilă, de un lot de jucători bun, de timp pentru a se exprima.

Rep: **Se pare că tu n-ai apucat nici o dată să ai parte de toate aceste condiţii la un loc.**

M.C.: Cam aşa ceva! La UTA, în 96, când am debutat, am avut un lot foarte bun, un preşedinte hotărât să facă treabă, dar ne-au stopat condiţiile financiare. La Baia Mare am avut bani, am avut lot bun, n-am avut o conducere competentă. Dovadă că FC Baia Mare e în divizia C şi s-ar putea să nu promoveze în acest an. La Oradea am avut bani, am avut cât de cât echipă, dar n-au ştiut ce să facă cu banii.

Rep: **La Motorul?**

M.C.: Motorul reprezintă pentru mine un nou start. Noi suntem în "D", dar condiţiile sunt de divizia C. Conducerea e hotărâtă să facă treabă, lotul de jucători e bun şi se poate îmbunătăţi în această iarnă.

Rep: **Când am fost la Oradea, la meciul cu UTA, am stat într-un grup de apropiaţi ai lui FC Bihor şi oamenii regretau plecarea ta.**

M.C.: Mă bucur să aud aşa ceva din partea unor oameni de fotbal.

Rep: **Am asistat la o fază memorabilă, la voi, la Motorul. Înaintea unui meci, în deplasare, în jurul echipei roiau ... mii de conducători, dar autocarul, cu care trebuia efectuată deplasarea, întârzia inexplicabil de mult. Nu ţi se pare că totuşi această echipă e condusă de prea multe persoane?**

M.C.: Nu cred că sunt prea mulţi conducători. Cert e şi e important că toţi cei care sunt acolo vor binele echipei. Important e că toţi se subjugă efortului de a promova în divizia "C" şi apoi în "B". Clubul e bine structurat. Faptul că din prea multă dorinţă, unii vor să facă mai mult, poate să încurce uneori.

Rep: **Marcele, lămureşte-mă ce înseamnă director tehnic. Eu de câte ori am avut ocazia să vorbesc cu cineva care a îndeplinit această funcţie sau cu un antrenor care a avut peste el un director tehnic, am încercat să mă lămuresc, ce vrea de fapt directorul tehnic. Şi niciodată n-am înţeles nimic din aceste explicaţii.**

M.C.: Directorul tehnic coordonează toată activitatea conducerii tehnice. Eu coordonez antrenorii de la seniori şi de la juniori.

Rep: **La meciuri, Marcel Cean nu dă nici o indicaţie. Doar vocea ta se aude.**

M.C.: Îmi place, dacă coordonez activitatea, să mă implic şi răspund de ea. Bineînţeles, Cean şi Şold mă ajută foarte mult în timpul săptămânii, dar meciul îl tratez şi îl hotărăsc eu.

Rep: **După victoria asupra Pâncotei, eu zic că aţi promovat deja. Eşti de aceeaşi părere?**

M.C.: N-aş spune că este jucat campionatul. Mai avem meciuri grele atât în deplasare cât şi acasă.

Rep: **Dar măcar favoriţi sunteţi, nu?**

M.C.: Dacă câştigăm 9 puncte din cele 6 deplasări şi tot acasă, suntem promovaţi.

Rep: **Mie mi se pare că anul acesta e cel mai bun pentru promovare. Nu se dă baraj, divizia "C" se restructurează, iar impactul cu un eşalon superior nu este atât de puternic.**

M.C.: Probabil vom face pereche cu Timiş şi Caraş. Sunt 16 echipe, nu? 4 de la noi, 5 din Timişoara, nu?

Rep: **Poate 6 cu Poli!**

M.C.: Exact! Pe noi ne-ar avantaja o asemenea serie.

Rep: **Doar pentru a promova. Motorul a transferat jucători în fiecare săptămână sau v-aţi gândit şi pentru viitor?**

M.C.: Eu m-am gândit în primul rând cum să ocupăm locul 1. Apoi m-am gândit că aceşti jucători să poată juca şi în divizia C cu randament maxim. Am transferat şi vom mai transfera.

Rep: **Ar cam trebui, pentru că a trecut ceva timp de când nu aţi mai transferat nimic.**

M.C.: A trecut o lună! Se pare că vom reuşi nişte transferuri bune.

Rep: **De la FC Bihor?**

M.C.: Păi ei n-au jucători cu care să joace! Nu, nu de la Bihor, de aici, din Arad.

Rep: **În toată această agitaţie cu aducerea de noi fotbalişti, care au fost totuşi cei care au corespuns pe deplin cerinţelor tale?**

M.C.: Nu vreau să fac evidenţieri, s-ar putea să fiu subiectiv... Toţi care au jucat şi-au făcut datoria.

Rep: **Interesant e că tu ţi-ai agăţat ghetele în cui la Motorul.**

M.C.: Aşa e. Iar astăzi sunt un antrenor care are şansa să demonstreze că poate urca într-un eşalon superior cu această echipă.

Rep: **Eşti supărat pe AJF pentru că de la Motorul n-a mai primit nimeni nici un premiu?**

M.C.: Eu nu aveam nici o pretenţie pentru mine! Dar cred că fiecare conducător e subiectiv. O clasificare mai bună ar fi făcut presa. Mă depăşeşte faptul că au omis pe cei de la Motorul.

Rep: **Poate v-au considerat deja în "C"!**

M.C.: Încă facem parte din "D" Arad. Am făcut şi eu un clasament. Pot să-l spun?

Rep: **Fără nici o problemă.**

M.C.: La antrenori, Mănăilă şi Tisza. La instructori, Gaica şi Cean. La jucători cu Man sunt de acord, dar pe locul doi îl văd pe Tibi Pap, iar pe 3 pe Alin Moţiu. La conducători îl văd şi pe Gigi Şimăndan, de la noi şi pe Teodor Juşcă, de la Ineu.

STELIAN ROTARIU

NEWS "D"-TIMIŞ OMNIASIG • NEWS "D"-TIMIŞ OMNIASIG

După 50 de zile de vacanţă, aproape jumătate din combatantele seriei timişene şi-au reluat pregătirea specifică perioadei precompetiţionale, celelalte grupări urmând să se reunească în scurt timp. Returul stagiunii 1999 - 2000 are în calendar 3 etape intermediare şi va demara în februarie, runda finală fiind programată în 26 mai. Iată câteva noutăţi din sânul celor 17 echipe, în ordinea încheierii primei părţi a campionatului.

ŞTIINŢA ● Reluarea pregătirilor: 10 ianuarie. ● Portarul **Mureşan** şi atacantul **Tonea,** care n-au mai făcut parte din lotul condus de **Ilie Rotaru** în ultima parte a turului, sunt doriţi de Obilici, respectiv Celuloză. ● Din 28 ianuarie, formaţia se va deplasa în cantonament la Băile Herculane sau Semenic.

JIMBOLIA ● Reluarea pregătirilor: 10 ianuarie. ● În cazul în care nu găseşte o echipă care doreşte performanţă, antrenorul **Tavi Popescu** va da un răspuns diriguitorilor jimbolienilor dacă va rămâne sau nu pe banca tehnică. **Marişescu,** cel mai bun jucător al viceliderei, se pregăteşte cu divizionara B UMT.

VULTURII ● Reluarea pregătirilor: 10 ianuarie. ● Gruparea lugojeană are datorii faţă de principalul **Dafin Danciu** - un salariu şi 4 prime de joc. ● Goalkeeperul **Ardelean**, actualmente la Minerul Lupeni, ar dori să se reîntoarcă la echipă ● În funcţie de posibilităţile financiare, lotul se va deplasa pentru o pregătire centralizată la Geoagiu Băi, la finele lunii.

CONPREST ● Reluarea pregătirilor: 10 ianuarie. ● Fără vreo intenţie la promovare, cea de-a doua trupă din Lugoj nu intenţionează să aducă modificări spectaculoase lotului. ● În perioada 21-30 ianuarie, elevii lui **Mircea Becheru** vor efectua cantonamentul în staţiunea Secu.

TABAC Reluarea pregătirilor: 10 ianuarie. ● Portarul **Martinaş** şi atacantul **Radu,** fotbalişti care aparţin de Sirbianca Giuchici, vor da probă de joc la divizionara B Cimentul Fieni. ● În următoarele zile, clubul îşi va desemna un nou preşedinte, fostul boss al trupei "fumătorilor", **Alexandru Kovacs,** ieşind cu ordonanţă de la fabrica de Ţigarete.

TEHNOMET ● Reluarea pregătirilor: 17 ianuarie. ● Nici un jucător nu va părăsi team-ul pregătit de **Valentin Caraivan,** toţi având contracte ferme cu formaţia din Calea Buziaşului. ● Din 24 ianuarie, timp de 10 zile, va efectua stagiul de pregătire centralizată la Poiana Mărului.

PECIU ● Reluarea pregătirilor: 12 ianuarie. ● După o pauză de jumătate de an, în sânul clubului a reapărut **Marius Mureşan,** care-l va sprijini îndeaproape pe antrenorul principal, **Dan Albu.** ● În perioada 21-30 ianuarie, **Roşu & Co** se vor deplasa în cantonament la Geoagiu Băi, delegaţia fiind alcătuită din 26 de persoane.

OBILICI ● Reluarea pregătirilor: 10 ianuarie. ● În proporţie de 99%, **Gigi Ilici** va conduce grupa-rea din postura de antrenor-jucător, înlocuindu-i pe banca tehnică pe **Sorin Badea şi Claudiu Arba,** demişi în timpul turneului dotat cu "Cupa de Iarnă". ● La sfârşitul lunii, lotul va efectua pregătirea centralizată la Geoagiu Băi.

CALOR ● Reluarea pregătirilor: 12 ianuarie. ● Principalul **Ciprian Urican** îşi doreşte completarea efectivului cu un fundaş central, un fundaş stânga, un mijlocaş stânga şi un atacant, pentru a acoperi posturile deficitare. ● După 20 ianuarie, Calorul va pleca în cantonament la Băile Herculane sau Simeria.

ŞOIMII ● Reluarea pregătirilor: 15 ianuarie. ● În urma unor discuţii pe care tehnicianul **Neluţu Bungău** le va avea cu conducătorii "aviatorilor", se va şti dacă **Sziklay & Co.** vor merge sau nu într-un stagiu de pregătire centralizată.

SÂNNICOLAU ● Reluarea pregătirilor: 17 ianuarie. ● Ieşiţi de mult din cărţile promovării, elevii lui **Nicolae Căprărescu** nu vor beneficia de un cantonament, fiindcă nu merită, după cum spuneau diriguitorii clubului. Eventual, se vor pregăti într-un semicantonament, pe plan local.

CELULOZĂ ● Reluarea pregătirilor: 17 ianuarie + "Oţelarii" îi doresc în lot pe jucătorii Furnirului Deta, **Pripas şi Stoica,** precum şi pe portarul Ştiinţei, **Mureşan.** ● Din 24 ianuarie, pe o perioadă de 10 zile, antrenorii **Tavi Roşca şi Adi Ianoşev** vor conduce pregătirea centralizată, la motelul din Şag.

CSA ● Reluarea pregătirilor: 17 ianuarie. ● Atacantul **Foale,** golgeterul echipei, cu 6 reuşite, se află în vizorul echipelor CFR Timişoara şi Minerul Moldova Nouă. ● Clubul speră să beneficieze de un sprijin financiar substanţial, dacă în această săptămână Comtimul va semna un contract de asociere cu nişte investitori americani.

BAYERN ● Reluarea pregătirilor: 15 ianuarie. ● Antrenorul **Gheorghe Damacsek** va renunţa la şase-şapte jucători, din lipsă de randament, urmând a-şi completa lotul cu trei-patru fotbalişti. ● Timp de 10 zile, la finalul lui ianuarie, **Banu & Co.** vor efectua stagiul de pregătire centralizată la Geoagiu Băi sau Băile Felix.

DACIA ● Reluarea pregătirilor: 10 ianuarie. ● Singura achiziţie a "brutarilor" este portarul **Ponea,** care a revenit la echipă de la Celuloză. ● Din 31 ianuarie, **Pinto Vuşcan** îşi va pregăti băieţii în cantonamentul de la Sângeorz Băi, până-n 10 februarie.

DETA ● Reluarea pregătirilor: 12 ianuarie. ● Furnirul, care doreşte să-şi completeze lotul cu doi-trei jucători, speră să efectueze o pregătire centralizată, dar totul depinde de posibilităţile financiare. ● După o şedinţă la nivelul fabricii Plaplaf, deţinii vor cunoaşte pe ce baze vor continua campionatul.

LUNGA ● Reluarea pregătirilor: 24 ianuarie. ● Codaşa seriei nu va efectua cantonament, dar nu din cauza banilor, ci datorită faptului că duce lipsă de jucători, după cum afirma preşedintele-antrenor, **Ovidiu Ştefănescu.**

ALIN RADOVAN

NEWS "D"-ARAD ROWO

ŞOIMII PÂNCOTA

După ce a însoţit echipa de copii, la Memorialul "Gheorghe Ola", la Reşiţa, **Dan Mănăilă,** cel mai bun antrenor al diviziei D Arad, în 1999, a început antrenamentele cu Şoimii Pâncota în 10 ianuarie. Luni şi marţi, pâncotenii au trecut pe la medic pentru controale de rutină. Pentru că nu sunt banii necesari, Pâncota nu va pleca în cantonament şi va desfăşura pregătirea în localitate. Totuşi, **Rusu, Danci, Munteanu, Bilan şi Cristi Man** (Tricoul Roşu), însoţiţi de **Mănăilă** vor face o vizită la Baia Mare pentru o probă de joc. Evenimentul este posibil datorită relaţiilor pe care **Mănăilă** le are de pe vremea când evolua la FC Baia Mare.

MOTORUL ARAD

Mâine dimineaţa, miercuri, 12 ianuarie, liderul diviziei D Arad se va reuni la stadionul Astra. Joi şi vineri sunt zile dedicate controlului medical, primul antrenament propriu zis urmând a avea loc în 15 ianuarie la ora 11.00. Asemenea unei echipe care se respectă, Motorul va merge în 25 ianuarie în cantonament, cel mai probabil, la Moneasa. **Coraş, Cean şi Şold** îşi vor biciui elevii până pe 6 februarie, când este programat un amical cu Crişana Sebiş. Apoi programul va urma cursul firesc, la Arad, alergările de la pădure alternând cu jocuri de verificare. Motorul aşteaptă remanierile din tabăra Vestpetromului, urmând ca cel puţin doi jucători să fie transferaţi de aici. Cei vizaţi sunt **Lung şi Hărdălău.** Pe lista dorinţelor se mai găsesc numele lui **Man, Tuef şi Bâlcea,** precum şi cel al lui **Plisca,** al cărui împrumut, de la UTA, a expirat.

STELIAN ROTARIU

NEWS "D"-HUNEDOARA

DACIA ORĂŞTIE

Deşi se confruntă cu mari probleme financiare, lotul "blănarilor" s-a reunit în 10 ianuarie. Neexistând bani pentru un cantonament, echipierii Daciei se vor antrena pe stadionul propriu. **Popovici,** preşedintele asociaţiei sportive, speră într-un ajutor din partea primăriei, care ar putea salva formaţia de la destrămare. Componenţii grupării sunt şomeri, iar clubul mai are de achitat baremul de arbitraj de la ultimul meci acasă din anul 1999.

CFR SIMERIA

Având ca obiectiv promovarea în divizia C, feroviarii s-au întâlnit pentru prima oară în acest an în 10 ianuarie, la arena proprie. Din 27 ale lunii, simerienii vor pleca într-o pregătire centralizată la Geoagiu Băi. În această perioadă conducătorii CFR-ului încearcă achiziţionarea unor jucători de la Minerul Certej şi Cetate Deva.

VICTORIA DOBRA

Sub comanda antrenorului **Petre Grigore,** fost la Jiul Petroşani, trupa din Dobra a plecat în cantonament în 10 ianuarie, la cabana Straja, din munţii Parâng. Victoria, care este sponsorizată de SC Romcargo Line SRL, îşi doreşte promovarea în eşalonul trei şi încearcă achiziţionarea atacantului **Sicoe,** de la Minerul Aninoasa.

DAN BOBOUŢANU

UNIVERSITATEA REŞIŢA

Studenţii au fost premiaţi cu un... banchet

Studenţii ştiu să se distreze, mai ales dacă au un profesor la mijloc

Poate că singura echipă din "D" - Caraş care şi-a serbat aşa cum trebuie o clasare mulţumitoare în ierarhia ligii a patra cărăşene, după prima jumătate a sezonului, a fost cea a studenţilor ("boboci", fiindcă-s la prima participare în acest eşalon) reşiţeni, de la clubul Universitatea.

Locul opt în clasament, cu puncte la activ smulse candidatelor la promovarea în "C", Minerul Moldova Nouă şi Muncitorul Reşiţa, dar mai ales ambiţia şi dăruirea cu care au abordat toate încleştările, au făcut din Universitatea o grupare îndrăgită de suporteri, dar şi de sponsori, printre care renumitele firme UCMR şi CSR. Disciplina şi fair-play-ul de care au dat dovadă jucătorii i-au făcut pe profesori să le promită câte un punct în plus la examene, acelor studenţi care iau cel puţin nota 5!

Nu trebuie uitată extraordinara contribuţie la naşterea şi afirmarea acestei echipe a profesorilor **Popovici** şi **Ianici**, preşedintele, respectiv vicepreşedintele clubului, dar şi a antrenorului **Ruse**. **Mălăin** a fost declarat cel mai tehnic fotbalist al lui "U", iar alţii (nu-i nominalizăm ca să nu naştem idei) sunt în pragul afirmării.

La banchetul de final de an, unde a fost invitată şi mass-media, redactorul "F.V." a adresat o întrebare celor de la masa VIP-urilor: **"La anul, pe vremea asta, să văd de unde scoateţi bani pentru promovarea Universităţii în C?"**

PETRE FUCHS

SERIE A

ÎN ZIUA CÂND ÎMPLINEŞTI 100 DE ANI MERIŢI SĂ FII PÉ PRIMUL LOC!

Trei derby-uri au reţinut atenţia în penultima rundă a turului, pe stadionul "Ennio Tardini", la meciul Parma - Juventus, consemnându-se o premieră în Italia, această partidă desfăşurându-se cu începere de la ora 13.00!

PARMA - JUVENTUS 1-1

Arbitru: Farina (Novi Ligure). Spectatori: 29.748. Marcatori: Crespo (90) - Del Piero (70- penalty)

Cu francezul Zidane în mare formă, torinezii au dominat destul de autoritar jocul, irosind încă din prima repriză 3-4 bune oportunităţi, în acest interval emilianii expediind un singur şut spre poartă! După golul lui Del Piero, din penalty, dictat la faultul lui Torrisi asupra lui F.Inzaghi, fază la care fundaşul gazdelor a văzut al doilea "galben", fiind eliminat, Juve a pus şi mai clar stăpânire pe situaţie. Au cedat şi nervii lui Dino Baggio, trimis şi el mai repede la vestiare (min.77), după o intrare tare la Zambrotta. Şi după ce F.Inzaghi şi Del Piero au ratat copilăreşte, când nimeni nu se mai aştepta, elevii lui Malesani, în 9 oameni, au izbutit egalarea. Argentinianul Crespo, autor a 30 de goluri în Serie A în 1999, l-a întors pe Ferrara şi a şutat din unghi, în colţul lung, aruncându-şi practic suporterii în aer.

MILAN - ROMA 2-2

Arbitru: Bazzoli (Merano). Spectatori: 52.838. Marcatori: Bierhoff (38), Jose Mari (68) - Delvecchio (7), Montella (57)

Şi fără 3 titulari, Assuncao (accidentat), Zago şi Rinaldi (ambii suspendaţi), trupa lui Fabio Capello a smuls un punct în faţa echipei cu care acest tehnician a obţinut atâtea succese. Roma a avut un debut mai bun de partidă, a condus de două ori, a avut şi o bară, în minutul 47, prin Cafu, dând ceva semne de oboseală în ultima parte, riscând chiar să piardă meciul. De remarcat inspiraţia lui Alberto Zaccheroni, care l-a introdus pe Jose Mari în locul lui Shevchenko, poate cel mai periculos om al gazdelor, spaniolul înscriind la primul contact cu balonul! Şi astfel Milan a rămas fără eşec pe "Meazza din septembrie 1998, marcând cel puţin câte un gol în ultimele 26 de jocuri susţinute pe teren propriu.

FIORENTINA - INTER 2-1

Arbitru: Trentalange (Torino). Spectatori: 37.000. Marcatori: Batistuta (37), Adani (90) - Recoba (71)

Chiar dacă boss-ul Moratti a cheltuit o groază de bani, jocul băieţilor lui Lippi, în special în deplasare, lasă încă de dorit. După ce Batistuta a trimis peste bară din 4 metri (!), vârful argentinian a punctat pentru a 14-a oară împotriva Interului, de la sosirea sa în Italia, oaspeţii arătând prea puţin în prima repriză. Odată cu introducerea lui Di Biagio şi Recoba (uruguayanul a transformat impecabil o lovitură liberă) jocul milanezilor a mai căpătat ceva culoare. După ce Repka, respectiv Vieri au fost eliminaţi, în minutul 88, stângul lui Adani, din întoarcere de la 8 metri, a adus bucuria pe "Artemio Franchi".

LAZIO - BOLOGNA 3-1

Arbitru: Racalbuto (Gallarate). Spectatori: 70.000. Marcatori: Salas (43), Nedved (76), Ravanelli (90) - K. Andersson (51).

Nu le-a fost uşor lazialilor să se impună în acest joc, tocmai în ziua când clubul din capitala Italiei a împlinit 100 de ani de existenţă. Bătăile de cap au venit tocmai din partea celor doi jucători care au îmbrăcat tricoul biancazzurrilor, Signori (a trimis balonul în bară, în minutul 20) şi Andersson. În minutul 27 Mihajlovici a irosit un penalty, şutând peste transversală, spre disperarea preşedintelui Cragnotti! Finalul a fost totuşi favorabil gazdelor, noua achiziţie, Ravanelli (intrat după pauză), pecetluind scorul final. Nedved (min.84), respectiv Paramatti (min.88) au văzut cartonaşul roşu.

PERUGIA - UDINESE 0-5

Arbitru: Ayroldi (Molfetta). Spectatori: 15.000. Marcatori: Sottil (13), Calori (19- autogol), Manfredini (25), Fiore (41), Jorgensen (74)

În 8 campionate şi jumătate petrecute în Serie A Perugia n-a cunoscut o asemenea umilinţă pe teren propriu. Degringolada din tabăra gazdelor a fost evidentă, grăitor în acest sens fiind şi autogolul lui Calori, un ex, care a lobat mingea peste propriul portar de la peste 20 de metri! Dacă echipa lui Mazzone traversează un moment greu, încasând 10 goluri în 4 zile (a fost 0-5 cu Inter, la Milano, joia trecută), Udinese a câştigat ultima dată cu acest scor în deplasare în septembrie 1983, la Genoa, două goluri semnându-le Zico, aflat la debutul său în peninsulă.

TORINO - LECCE 1-2

Arbitru: Preschern (Mestre). Spectatori: 20.000. Marcatori: Ferrante (80- penalty) - Lucarelli (66, 89)

În cei 94 de ani de existenţă "Toro" n-a suferit niciodată 6 eşecuri consecutive! Aşa că nu-i greu de imaginat furia tifosilor grupării lui Mondonico, aceştia manifestându-se violent după meci. Un meci în care gazdele au avut o bară la 0-0, autor Ferrante, cel care a transformat al 21-lea penalty din cele 22 executate, piemontezii fiind învinşi de două sclipiri ale vârfului Christian Lucarelli, ex- Valencia.

CAGLIARI - PIACENZA 3-0

Arbitru: Rossi (Ciampino). Spectatori: 15.000. Marcatori: Oliveira (48), Mboma (89, 90)

Finalmente prima victorie din acest campionat şi patru sarzi, obţinută totuşi cu ceva emoţii, desprinderea decisivă fiind consemnată în final, după ce Gautieri, de la oaspeţi, a văzut cartonaşul roşu. Piacenza n-a mai găsit drumul spre gol în ultimele 4 runde!

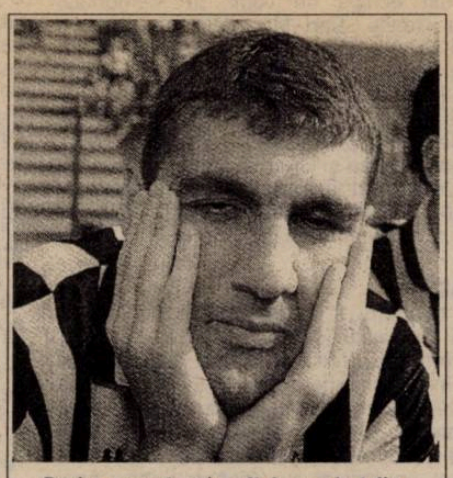

Deşi a marcat mai mult de un sfert din golurile Interului, VIERI nu poate fi mulţumit de evoluţia echipei sale

VERONA - REGGINA 1-1

Arbitru: Messina (Bergamo). Spectatori: 13.909. Marcatori: Adailton (76- penalty) - Pirlo (38)

Meci dramatic, mai ales în ultima sa parte. Mai întâi a ratat incredibil Kallon, singur cu portarul, apoi gazdele au trimis mingea în bară! În minutul 76 Brevi, de la calabrezi, a fost eliminat.

BARI - VENEZIA 3-0

Arbitru: Bolognino (Milano). Spectatori: 15.571. Marcatori: Perrotta (27), Enyinnaya (85), D.Andersson (89- penalty)

A 3-a victorie consecutivă acasă pentru pugliezi, un rol determinant având-l nigerianul de 18 ani, Enyinnaya, care a marcat un gol şi a obţinut un penalty. La gazde a debutat chilianul De Gregorio.

SANDU USUSAN

Serie A

1. LAZIO	16	10	4	2	33-15	34	+7
2. JUVENTUS	16	9	6	1	19- 8	33	+9
3. PARMA	16	9	4	3	29-18	31	+7
4. ROMA	16	8	5	3	31-17	29	+8
5. MILAN	16	7	7	2	32-21	28	+4
6. INTER	16	8	2	6	30-14	26	+2
7. BARI	16	6	5	5	21-20	23	-1
8. UDINESE	16	6	4	6	24-23	22	-2
9. FIORENTINA	16	5	7	4	17-18	22	-5
10. LECCE	16	6	4	6	16-24	22	-2
11. BOLOGNA	16	5	5	6	13-16	20	-4
12. PERUGIA	16	6	2	8	16-28	20	-4
13. REGGINA	16	3	7	6	18-25	16	-5
14. VERONA	16	4	4	8	12-22	16	-8
15. TORINO	16	3	5	8	12-21	14	-10
16. VENEZIA	16	3	3	10	11-22	12	-12
17. PIACENZA	16	2	5	9	9-20	11	-13
18. CAGLIARI	16	1	7	8	15-26	10	-14

Etapa viitoare A

sâmbătă, 15 ianuarie, ora 16.00: Venezia - Fiorentina; **ora 21.30:** Bologna - Bari; **duminică, 16 ianuarie, ora 16.00:** Inter - Cagliari; Juventus - Perugia; Lecce - Parma; Piacenza - Torino, Reggina - Lazio; Roma - Verona; **ora 21.30:** Udinese - Milan.

BOMBERII

12 goluri: **Crespo** (Parma)
10 goluri: **Shevchenko** (Milan)
9 goluri: **Montella** (Roma)
8 goluri: **Lucarelli** (Lecce); **Vieri** (Inter); **F. Inzaghi** (Juventus); **Batistuta** (Fiorentina); **Bierhoff** (Milan); **Kallon** (Reggina).

MERCATO

În perioada 4-29 ianuarie formaţiile din peninsulă au posibilitatea să-şi întărească efectivele. Până în prezent acest mini-mercato a oferit câteva rocade interesante, pe care le vom dezbate, pe scurt, în continuare.

● INTER a aruncat deja în luptă, în prima etapă a anului 2000, cele 3 achiziţii făcute. Este vorba de columbianul **Ivan Ramiro Cordoba** (23 de ani împliniţi în august), românul **Adrian Mutu** (a marcat 3 goluri în două jocuri amicale, fiind apreciat de presa italiană, atât pentru cele arătate pe gazon, cât şi pentru modestia declaraţiilor sale), şi olandezul **Clarence Seedorf** (născut la 1 aprilie 1976). Acesta a fost transferat de la Real Madrid , pentru 40 de miliarde de lire, semnând un contract până în 2004, întorcându-se în peninsulă după 3 ani şi jumătate, îmbrăcând ultima dată tricoul Sampdoriei.

★ LAZIO l-a achiziţionat pe **Fabrizio Ravanelli**, care a împlinit 31 de ani la 11 decembrie şi care a îmbrăcat în ultimii ani tricoul formaţiilor Middlesbrough şi Olympique Marseille.

FABRIZIO RAVANELLI a şi marcat pentru Lazio, a 42-a sa realizare în Serie A

★ LECCE şi-a asigurat serviciile mijlocaşului uruguayan **Jorge Casanova** (23 de ani), de la Atletico Bellavista Montevideo, el semnând un contract pe 3 ani.

★ BARI s-a întărit cu doi chilieni, **Valdes** şi **De Gregorio.**

★ A.C. MILAN a plătit 37 de miliarde de lire lui Atletico Madrid pentru vârful de 21 de ani **Jose Mari Romero Poyon**, achiziţionându-l totodată pe nigerianul **Taribo West**, de la Inter Milano.

★ PARMA l-a achiziţionat pe francezul **Ousmane Dabo** , de la Inter Milano.

★ VENEZIA speră să se salveze de la retrogradare graţie vârfului **Maurizio Ganz** şi mijlocaşului **Tomislav Rukavina**, de la Croaţia Zagreb, achiziţionat pentru 8 miliarde de lire.

★ UDINESE a mai acaparat un străinier, în persoana brazilianului **Alberto**, fundaşul lui Atletico Paranaense costând 12 miliarde de lire.

★ FIORENTINA şi-a asigurat serviciile mijlocaşului chilian **Nicolas Cordova**, născut la 9 februarie 1979.

GENOVEZII ORBIŢI DE LANTERNA ROŞIE!

Poate cel mai surprinzător rezultat al penultimei etape din tur este remiza **SAMPDORIA - FERMANA 1-1**: **Esposito (36) - Pagani (90).** Oaspeţii, în continuare pe ultima poziţie a clasamentului, sunt în revenire de formă, pe banca tehnică fiind rechemat Ivo Iaconi, aventura lui Di Chiara încheindu-se după doar 5 runde!

O altă fruntaşă, **NAPOLI**, n-a reuşit decât un **0-0** pe "San Paolo" în prezenţa a 25.000 de spectatori, cu **PISTOIESE**, eroul meciului fiind portarul vizitatorilor. Dei.

Alte două partide s-au încheiat tot la egalitate. **TERNANA - SALERNITANA 1-1**: **Artico (73) - Di Michele (28)**; **PESCARA - ALZANO 0-0**.

Celelalte 5 întâlniri au dat câştig de cauză gazdelor. **VICENZA - MONZA 2-1**: **Comandini (15-penalty), Bucchi (76) - Ambrosio (90).** Şi formaţia lombardă a pierdut după 12 etape!; **TREVISO - CHIEVO 1-0**: **Toni (45)**; **ATALANTA - SAVOIA 4-1**: **Doni (1-penalty, 40), Porchia (45-autogol), Caccia (67) - Biancone (62)**; **COSENZA - CESENA 1-0**: **Imbriani (7)**; **RAVENNA - GENOA 2-0**: **Atzori (11), Murgita (37).**

Meciul **EMPOLI - BRESCIA** s-a disputat luni, după închiderea ediţiei, gazdele nereuşind până acum nici o victorie în faţa "rândunelelor", în 5 jocuri, în liga a II-a!

Serie B

1. VICENZA	18	10	3	5	34-21	33	+6
2. ATALANTA	18	10	3	5	26-16	33	+6
3. BRESCIA	17	8	8	1	26-12	32	+5
4. NAPOLI	18	7	7	4	24-19	28	+1
5. RAVENNA	18	6	8	4	20-17	26	-1
6. SAMPDORIA	18	6	8	4	18-15	26	-1
7. ALZANO	18	7	5	6	19-22	26	-1
8. TREVISO	18	7	4	7	24-20	25	-2
9. COSENZA	18	5	9	4	16-14	24	-6
10. TERNANA	18	5	9	4	19-22	24	-3
11. SALERNITANA	18	5	8	5	25-25	23	-1
12. CHIEVO	18	6	5	7	21-22	23	-4
13. CESENA	18	4	10	4	22-19	22	-5
14. GENOA	18	6	4	8	19-18	22	-5
15. MONZA	18	4	10	4	19-20	22	-5
16. PESCARA	18	3	10	5	22-24	19	-8
17. EMPOLI	17	4	5	8	10-23	17	-7
18. PISTOIESE*	18	5	5	8	13-21	16	-11
19. SAVOIA	18	3	6	9	14-27	15	-12
20. FERMANA	18	2	5	11	14-28	11	-16

*) Echipă penalizată cu 4 puncte

Etapa viitoare **vineri, 14 ianuarie, ora 21.45**: Genoa - Treviso; **duminică, 16 ianuarie, ora 16.00**: Alzano - Sampdoria; Brescia - Cosenza; Cesena - Atalanta; Chievo - Empoli; Fermana - Ternana; Monza - Pescara; Pistoiese - Ravenna; Salernitana - Treviso; **luni, 17 ianuarie, ora 21.45**: Savoia - Vicenza.

LAZIO PIERDE AFARĂ DUPĂ 14 LUNI!

La mijlocul săptămânii trecute s-a derulat etapa a 15-a în Serie A, respectiv a 17-a în Serie B. Iată, pe scurt, cele întâmplate.

SERIE A VENEZIA - LAZIO 2-0: Ganz (18), Maniero (59). Şi romanii au pierdut în deplasare după 14 luni, ultimul eşec extern datând din noiembrie 1998, 0-1 la AC Milan!; **BOLOGNA - CAGLIARI 1-0:** K. Andersson (28); **INTER - PERUGIA 5-0: Georgatos (17), Seedorf (44), Vieri (57), Jugovici (68), Hilario (72-autogol).**

Festival al nerazzurrilor, cu Seedorf în prim plan, oaspeţii pierzând ultima dată la un asemenea scor în urmă cu 19 ani, la AS Roma. În minutul 82 a debutat la Inter românul Mutu!; **JUVENTUS - VERONA 1-0: F. Inzaghi (47).** Şi torinezii au preluat şefia clasamentului; **LECCE - FIORENTINA 0-0.** Oaspeţii au jucat fără accidentaţii Rui Costa, Chiesa şi Torricelli. La 24 ianuarie se va împlini un an de la ultima victorie externă a lui Fiorentina, 3-0 la Empoli!!; **PIACENZA - MILAN 0-1: Bierhoff (32).** Primul succes afară al rosso-nerilor în această stagiune. Eliminat: Albertini (Milan) - min.29; **REGGINA - TORINO 2-1: Kallon (9, 89-penalty) - Calaiò (56).** A 5-a înfrângere consecutivă a torinezior, golul lor fiind înscris de sicilianul de 18 ani, Calaiò, debutant în Serie A; **ROMA - BARI 3-1: Montella (3, 29, 58-penalty) - Cassano (5).** Eliminat: Neqrouz (Bari) - min.57; **UDINESE - PARMA 0-1: Di Vaio (54).** La gazde a revenit ghanezul Appiah, după o îndelungată absenţă.

SERIE B Alzano - Empoli 2-1: Florijancici (30), Ferrari (38) - Iacopino (24); **Brescia - Napoli 3-1:** Bonazzoli (18), Hubner (47, 70) - Stellone (63); **Cesena - Vicenza 1-1:** Campolonghi (89) - Fattori (37); **Chievo - Cosenza 1-1:** Corini (1) - Jabov (29); **Fermana - Atalanta 1-0:** Fanesi (84); **Genoa - Treviso 2-0:** Strada (73), Francioso (90); **Monza - Ternana 2-2:** Vignaroli (28), Topici (45) - Baiano (14), Smoje (50-autogol); **Pistoiese - Pescara 0-0; Salernitana - Ravenna 3-0:** Guidoni (15), Rossi (50), Di Michele (69); **Savoia - Sampdoria 1-0:** Briano (66).

JUVENTUS, NEÎNVINSĂ ÎN DUELURILE CU MARILE PUTERI!

Înaintea startului actualului campionat mai toţi specialiştii considerau că 7 formaţii vor lupta pentru titlul de campioană: Juventus, Inter, Parma, Milan, Lazio, Roma şi Fiorentina.

Dacă primele 6 au confirmat - mai mult sau mai puţin - aşteptările, elevii lui Trapattoni şi-au cam luat adio de la "scudetto", salvându-şi oarecum stagiunea graţie evoluţiei din Liga Campionilor.

Deşi se află doar pe locul doi, Juventus a avut cele mai bune comportări în întâlnirile directe cu marile puteri, nepierzând nici una din aceste confruntări. Iată însă cum arată clasamentul celor 7, întocmit în baza rezultatelor directe.

1. JUVENTUS	6	3	3	0	6-2	12
2. LAZIO	6	2	3	1	10-10	9
3. ROMA	6	2	2	2	9-7	8
4. MILAN	6	2	2	2	12-13	8
5. PARMA	6	2	1	3	8-10	7
6. FIORENTINA	6	2	1	3	6-10	7
7. INTER	6	1	2	3	8 - 7	5

Leeds reînvie

Alte 3 cluburi din Premier League au avusese serioase diferende cu antrenorul John Gregory. În celălalt meci exclusiv marca Premier League, duminică, **Arsenal - Leicester City 0-0**, un rezultat care arată cât de ciudat e fotbalul. Gazdele sunt cotate cu 4/1 şanse la câştigarea Cupei Angliei, favorite numărul unu, în vreme ce "vulpile" abia trecuseră în turul 3, în prelungirile rejucării, de o formaţie semiprofesionistă din liga a cincea. Şi această dispută se va rejuca, pe Filbert Street, arena lui Leicester.

Kewell şi Smith, marcatori pentru lidera Leeds, în Cupa Angliei

În fine, a cincea prim-divizionară calificată în optimile de finală de la 29 ianuarie este **EVERTON**, pentru care fundaşul David Unsworth a marcat din penalty, în minutele 75 şi 90, împotriva lui **Birmingham City (L2)**. O altă formaţie din Liverpool care a jucat acasă şi s-a calificat este micuţa **TRANMERE ROVERS (L2)**, antrenată de irlandezul John Aldridge, care a furnizat surpriza zilei, trecând de **Sunderland** cu 1-0, graţie lui Allison (25). Şi totuşi, n-a fost chiar aşa o minune, dacă notăm că formaţiile au fost în acelaşi eşalon secund în ediţia trecută, respectiv că gazdele au trecut în turul precedent de West Ham, tot cu 1-0. Trio-ul din oraşul Beatles-ilor ar fi putut fi completat aseară târziu de F.C. Liverpool, care a jucat şi ea acasă, cu Blackburn Rovers: Ar fi o premieră ca toate cele 3 cluburi din Liverpool să se afle între ultimele 16. De fapt Tranmere s-a calificat doar pentru a 3-a oară în istoria sa în optimi.

În derby-uri londoneze, **CHARLTON (L2) - QPR (L2) 1-0** (MacDonald 68) şi **FULHAM (L2) - Wimbledon 3-0** (Collins 22, 77, Finnan 25).

Celelalte rezultate: **Sheffield Wednesday-Wolverhampton (L2) 1-1, Wrexham (L3) - CAMBRIDGE (L3) 1-2, Grimsby - BOLTON (L2) 0-2, Plymouth (L3) - PRESTON NORTH END (L3) 0-3.**

Chelsea n-a jucat, abia sâmbătă aflându-şi adversara din turul tocmai disputat. Este vorba de **Nottingham Forest**, "pădurarii" fiind răsplătiţi cu o vizită la Stamford Bridge pentru victoria cu 3-1 de la Oxford.

spus sâmbătă adio ediţiei a 119-a a Cupei Angliei, AXA F.A.Cup, în urma meciurilor din 16-imile competiţiei, onoarea prim-divizionarelor fiind salvată de 3 echipe învingătoare la 3 goluri diferenţă, în frunte cu Leeds Utd, lidera din Albion, care a reînviat după eşecurile suferite în campionat de sărbători.

Echipa lui David O'Leary s-a răzbunat pentru pierderea de turaţie în faţa lui Manchester Utd tocmai în dauna concitadinei acesteia: **Manchester City (L2) - LEEDS UTD 2-5.** Goater 2, Bishop 11 - Bakke 8, Smith 20, Kewell 31, 88, Bowyer 66. Gazdele, fruntaşe în liga a doua, au rămas doar cu amintirea că au condus de două ori în primul sfert de oră.

După ce a trecut la scor de Tottenham într-o reeditare a semifinalei ediţiei trecute, trupa lui Bobby Robson a repetat isprava în faţa unei alte echipe pe care o învingea în penultimul act al competiţiei, dar acum două sezoane: **NEWCASTLE UTD - Sheffield Utd (L2) 4-1.** Shearer 5, Dabizas 47, Ferguson 59, Gallagher 69 - Smith 17.

Diferenţa de două divizii s-a văzut şi la **COVENTRY CITY - Burnley (L3) 3-0.** Chippo 8, 69, Whelan 75.

După ce a marcat ambele goluri ale victoriei în deplasare la Leeds, fundaşul căpitan Gareth Southgate şi-a făcut din nou datoria, în minutul 20 al meciului **ASTON VILLA - Southampton 1-0.** Revirimentul recent al celor din Birmingham poate fi pus pe seama retitularizării după o lungă absenţă a fundaşului Ugo Ehiogu, care în ultima vreme, în plus,

Manchester favorită

După un an 1999 în care a cucerit mai tot ce era de câştigat, excepţia fiind Supercupa Europei, Manchester Utd are de ţinut stindardul cât de sus. Eliminaţi deja din Cupa Ligii şi nealiniaţi la startul Cupei Angliei (competiţie despre ale cărei 16-imi scriem tot în această pagină), "Diavolii roşii" mai sunt pe metereze în Champions League şi în lupta pentru cucerirea unui nou titlu de campioni ai Angliei. Şi după cum au mers lucrurile de sărbători, băieţii lui Alex Ferguson sunt din nou favoriţi la câştigarea Premier League. Lidera Leeds Utd a chixat în preajma Anului Nou (0-2 la Arsenal, pe 28 decembrie, şi 1-2 acasă cu Aston Villa pe 3 ianuarie), aşa încât, cu două meciuri mai puţin jucate şi doar un punct în minus, Giggs&co sunt îndreptăţiţi să spere din plin. Şi nici să nu ia în seamă recenta remarcă a ziariştilor de la "The Times", care, vorbind de coborâşurile post-punct culminant, au făcut un remember. În 1968, Manchester Utd devenea primul club englez câştigător al Cupei Campionilor Europeni. În sezonul imediat următor, ultimul al "erei Sir Matt Busby", mancunienii încheiau pe 11 şi erau eliminaţi din semifinalele C.C.E., de AC Milan, anunţând începutul sfârşitului. Din vara lui 1973 fără Bobby Charlton, retras, şi Dennis Law, cedat la liber, M.U. şi-a pierdut busola, retrogradând din Division One în 1974, acelaşi Dennis Law marcând pentru Man City în eşecul decisiv pricinuit "Diavolilor roşii" chiar pe "Old Trafford". "The Times" a calculat că drumul de la extaz la agonie a fost de doar 6 ani şi a amintit că contractele lui Sir Alex Ferguson şi David Beckham expiră cu clubul în anul 2002. Până una alta însă cele 4 etape jucate de sărbători, în perioada 18 decembrie - 3 ianuarie, cu care s-a ajuns la "borna" de 21 de runde parcurse, au fost favorabile campioanei en-titre, aflată în coasta liderei. Când ne despărţisem de Premier League, în decembrie, Leeds avea două puncte avans şi doar cu un meci mai mult disputat...

Sâmbătă, într-un meci restanţă din etapa a 3-a, **BRADFORD - CHELSEA 1-1**: Mills 1 - Petrescu 58. Ca şi cu 3 zile înainte, la Coventry, "albaştrii" doar s-au mulţumit să salveze un punct.

CARLING PREMIERSHIP

1. LEEDS	21	14	2	5	35-24	44+11
2. MAN. UTD.	19	13	4	2	50-25	43+13
3. ARSENAL	21	12	4	5	37-21	40 +7
4. SUNDERLAND	21	11	5	5	35-25	38 +5
5. LIVERPOOL	21	11	4	6	31-18	37 +4
6. TOTTENHAM	20	10	4	6	32-23	34 +4
7. CHELSEA	19	9	4	6	27-19	31 +4
8. LEICESTER	21	9	3	9	30-30	30 -3
9. EVERTON	21	7	8	6	35-30	29 -1
10. ASTON VILLA	21	8	5	8	21-22	29 -1
11. WEST HAM	20	7	7	6	24-23	28 +1
12. MIDDLESBR.	19	8	3	8	23-26	27 -3
13. WIMBLEDON	21	5	10	6	32-35	25 -8
14. COVENTRY	19	6	6	7	26-22	24 -6
15. NEWCASTLE	21	6	6	9	34-37	24 -6
16. SOUTHAMPT.	20	5	5	10	24-32	20 -10
17. DERBY CO.	21	5	4	12	19-32	19 -14
18. BRADFORD	21	4	6	11	16-31	18 -12
19. WATFORD	21	4	2	15	17-44	14 -16
20. SHEFFIELD	20	2	4	14	17-46	10 -17

De pe terenuri în săli şi în ...sălile de şedinţe

SFORZA, DJORKAEFF şi BASLER - jucătorii pentru care fanii lui 'Lautern dau bani grei

De la precedenta apariţie a săptămânalului nostru s-au mai disputat două etape în Bundesliga. Pentru amatorii de statistici, publicăm deznodământul ambelor runde. Aşadar, etapa a 16-a (14-15 decembrie): STUTTGART - ROSTOCK 3-1 (Ganea 55,62, Pinto 76 - Arvidsson 69), HERTHA - 1860 1-1 (Konstantinidis 71, - Max 52), BAYERN - BIELEFELD 2-1 (Salihamidzic 28, 58 penalty - Labbadia 5), DUISBURG - BREMEN 0-1 (Dabrowski 14), UNTERHACHING - HAMBURG 1-1 (Seitz 68 - Mahdavikia 26), WOLFSBURG - ULM 1-2 (Biliskov 82 - Van der Haar 38,48), LAUTERN - FREIBURG 0-2 (Ramdane 17, Korell 86), SCHALKE - DORTMUND 0-0, FRANKFURT - LEVERKUSEN 1-2 (Fjörtoft 20 - Beinlich 49,87).

Etapa a 17-a (17-19 decembrie): BIELEFELD - STUTTGART 1-2 (Böhme 60 - Dundee 75,82), BREMEN - BAYER 0-2 (Jancker 71, Sergio 82), LEVERKUSEN - UNTERHACHING 2-1 (Brdaric 69,71 - Math.Zimmermann 61), HAMBURG - DUISBURG 6-1 (Yeboah 8,29, Hajto 11-autogol, Butt 41-penalty, Hirsch 43-autogol, Hoogma 90 - Beierle 20), FREIBURG - WOLFSBURG 1-1 (Sellimi 49 - Juskowiak 19), ULM - FRANKFURT 3-0 (Leandro 9, Scharinger 48, Zdrilic 69), 1860 - LAUTERN 2-1 (Max 4, Hässler 75 penalty - Djorkaeff 15), DORTMUND - HERTHA 4-0 (Nijhuis 16, Baumann 21, Bobic 33, Wörns 69), ROSTOCK - SCHALKE 1-0 (Benken 70).

Golgeterii: Sellimi (Freiburg) - 9 goluri, Bode (Bremen), Max (1860), Kirsten (Leverkusen); câte 8 goluri fiecare.

Campionatul se va relua la 4-5 februarie.

Ultimele evenimente notabile ale anului trecut ar fi revenirea pe gazon a atacantului lui Hamburg, Karsten Bäron (a jucat ultima partidă la 11 aprilie 1997, contra lui Bielefeld) şi schimbarea antrenorului lui Frankfurt, Jörg Berger, cel care salvase trupa roş-negrilor în vara anului 1999 cu Felix Magath, ultima oară la Bremen, în campionatul precedent. Să mai spunem că este pentru prima oară din 1964 când abia după desfăşurarea întregului tur de campionat este schimbat primul antrenor!

Totuşi, Stuttgart în semifinale

În aceeaşi perioadă, şi Cupa Germaniei a mai făcut un pas, cunoscându-se semifinalistele. Stuttgart va avea o reprezentantă, dar nu prim divizionara VfB, ci Kickers, participanta la liga a doua. Rezultate: Bochum (D 2) - Bremen 1-2, Bayern - Mainz (D 2) 3-0, Rostock - VfB Stuttgart 2-1, Kickers Stuttgart (D 2) - Freiburg 1-0. La 15-16 februarie se joacă penultimul act: Bremen - Kickers şi Bayern - Rostock. Deci, nu este exclus ca finala din 1999 (Bremen - Bayern) să se reediteze. Atunci au câştigat outsiderii de la Werder...

Campionatul de sală, cântecul lebedei

Ca urmare a reducerii pauzei de iarnă dintre tur şi retur, campionatul de sală şi-a pierdut din importanţă şi atractivitate, doar patru turnee de calificare jucându-se de această dată. Mastersul va avea loc săptămâna aceasta, în 15-16 ianuarie la München, cu participarea a 12 formaţii. Până în prezent se cunosc 8 calificate şi anume Bayern, Bremen, Dortmund, Leverkusen, Mönchengladbach (D 2), Energie Cottbus (D 2), Rostock şi 1860 München.

Hitzfeld apără jucătorii

În urma discuţiilor care se poartă pe marginea reducerii salariilor jucătorilor din Bundesliga, antrenorul campionilor de la Bayern, Ottmar Hitzfeld, consideră că jucătorii trebuie plătiţi bine în continuare. **"De acest lucru ne conving chiar suporterii, care vor să vadă jucători de valoare, iar aceştia costă mult".** Hitzfeld crede că la o eventuală aplicare a reducerii salariilor există şi alte probleme: **"Bundesliga va fi în pericol să-şi piardă vedetele, care vor migra spre campionatele unde se plăteşte mai bine".** De urmărit...

Şedinţă mare la Dortmund

Alături de Bayern, Borussia Dortmund poate fi considerat cel mai bogat club din Germania. Gândurile lui Möller & Co sunt mari. În primul rând ar fi cotarea acestuia la bursă, lucru cu care nu s-au declarat de acord doar 4 dintre cei 1293 de membri ai Adunării generale, care a avut loc recent în celebra Westfalenhalle, acolo unde handbaliştii români câştigau în 1961 primul titlu de campioni mondiali la handbal în 7. Oricum, mult mai mulţi au fost cei care au criticat activitatea tânărului antrenor Michael Skibbe, precum şi prelungirea contractului acestuia cu clubul până în vara anului 2002. În orice caz, dr.Gerd Niebaum, preşedintele grupării galben-negre, l-a apărat pe antrenor, susţinând că **"i s-a acordat un termen fair pentru a demonstra ce poate".** În altă ordine de idei, clubul cu 180 milioane DM cifra de afaceri este considerat de acelaşi conducător **"extrem de sănătos şi gata pentru a face faţă noilor provocări".**

M.B.

GERMANIA

DIE 1. BUNDES LIGA — CLASAMENT

1. BAYERN M.	17	11	3	3	33-13	36+12
2. LEVERKUSEN	17	9	7	1	29-18	34 +7
3. HAMBURG	17	8	7	2	39-19	31 +7
4. TSV 1860	17	8	5	4	28-21	29 +2
5. DORTMUND	17	7	7	3	24-13	28 +1
6. STUTTGART	17	8	3	6	21-19	27 +3
7. WERDER BR.	17	7	5	5	34-24	26 -1
8. KAISERSL.	17	7	2	8	21-30	23 -1
9. HERTHA	17	5	7	5	22-28	22 -2
10. SCHALKE	17	4	9	4	21-20	21 -3
11. WOLFSBURG	17	5	6	6	22-30	21 -6
12. HACHING	17	5	5	7	18-20	20 -4
13. ROSTOCK	17	5	5	7	23-35	20 -7
14. ULM	17	5	4	8	19-25	19 -8
15. FREIBURG	17	4	6	7	24-26	18 -9
16. DUISBURG	17	2	8	7	21-30	14 -10
17. FRANKFURT	17	3	2	12	17-27	11 -13
18. BIELEFELD	17	2	5	10	13-31	11 -16

ARAL Romania SRL

ARAL

Totul super.

Lubrifianţi sintetici şi minerali pentru autovehicule şi industrie.

Str. Traian nr.2, bl.F1, sc.3, et.3, ap.7
RO - 741221 Bucureşti 3

Tel.: 01 327 55 72
Fax: 01 323 40 76

SPANIA

Real se apropie de Maracana iar Barca de titlu

RIVALDO (stânga) şi compania au bătut Celta în propriul ei fief

Începutul anului 2000 găseşte Primera Division cu 19 cluburi, Real căutând un nou trofeu prin Brazilia, la Campionatul Mondial al cluburilor şi fiind aceea nevoită să amâne două etape de campionat sau chiar trei, în cazul în care prinde finala mare.

În acelaşi timp, Barca se apropie tiptil de un Depor care s-a speriat prea devreme în timp ce o altă visătoare, Celta Vigo, nu mai câştigă de 7 etape, adunând doar două puncte.

Dar iată cum se prezintă etapa cu numărul 19, ultima din tur, cât şi rezultatele şi marcatorii din rundele în care "Fotbal vest" s-a "odihnit" de sărbători, iar Primera Division nu a avut stare.

Sâmbătă, pe "Montjuich", în deschiderea etapei, în faţa a 11.000 spectatori, printre care unul "de lux", selecţionerul Camacho, **ESPANOL - DEPORTIVO 0-0**, într-un joc foarte slab, cu Gâlcă în teren 90 de minute şi cu un debut la 18 ani a lui David Garcia, la gazde. Depor ratează astfel 8 puncte în ultimele 3 etape şi strânge rândurile în fruntea clasamentului.

Duminică, la Vigo, Van Gaal nu s-a speriat de forţa Celtei, începând jocul cu Hesp, Sergi, Guardiola, fraţii De Boer şi Rivaldo pe bancă, dar cu un "Super Figo" în teren 90 de minute, timp în care a făcut de toate, inclusiv centrarea pe capul lui Rivaldo, care după două etape în tribună şi scuzele de rigoare în faţa antrenorului, a revenit acolo unde îi este locul. **CELTA - BARCELONA 0-2**: Figo (1), Rivaldo (89). Gazdele au incercat câte ceva, dar ratarea lui Turdo, peste transversală de la jumătate de metru, a dat de înţeles că mai mult nu se putea.

Pe "Vicente Calderon" publicul a venit mai mult pentru campania "Pro Gil" decât pentru favoriţi, care au învins meritat într-un joc cu multe ocazii la ambele porţi, dar cu un singur gol: **ATLETICO - MALLORCA 1-0:** Hasselbaink (48,penalty). Luni, tot "staff"-ul lui Atletico a fost "invitat" la tribunal pentru a depune mărturie în cazul "deturnare de fonduri", în care fostul preşedinte Jesus Gil y Gil, demis de justiţia spaniolă în 22 decembrie 1999, nu mai are prea multe de spus.

Pe "Anoeta", ploaia, transversala lui Idiakez şi paradele de excepţie ale celor doi portari, Alberto respectiv Esteban, au îngheţat tabela în jocul **R.SOCIEDAD - OVIEDO 0-0**.Gazdele, fără victorie în ultimele şase etape şi cu doar două goluri marcate , au început să obosească cu stilul italian al lui Clemente.

La Sevilla, schimbarea numelui stadionului din "Benito Villamarin" în "Manuel Ruiz de Lopera" nu a fost suficientă şi pentru echipă: **BETIS - NUMANCIA 1-2:** Alfonso (28) - Barbu (57,penalty), Ojeada (88). "Jean de Soria" la al treilea gol , iar echipa lui demonstrează că nu este o simplă trecătoare prin Primera. La începutul jocului, echipa gazdă a intrat pe teren cu steagul Spaniei pe care a apărut o panglică neagră şi o fotografie cu Dona Maria de la Mercedes de Bourbon, mama regelui Juan Carlos, decedată săptămâna trecută, fostă "socios" a clubului andaluz.

La Santander, cele două "goluri Salva" nu au fost salvatoare până în final, când cele două "ciocolate" , Edgar şi Catanha, au adus întunericul pe "El Sardinero": **RACING-MALAGA 2-3**: Salva (38 penalty, 68) - Valcarce (6), Edgar (78), Catanha (89). Amavisca, de la gazde, a jucat cu mâna în ghips, iar Valcarce, de la oaspeţi, a reuşit golul etapei cu un şut de la 30 de metri, în vinclu!

Regiunea Aragon a trăit cel mai spectaculos joc al etapei şi revenirea lui Adi Ilie în familia Valenciei: **R. ZARAGOZA - VALENCIA 4-2:** Juanele (29,67), Mendieta (40, autogol), Radimov (58) - Mendieta (21 penalty, 64).Deşi nu a marcat, Savo Milosevici a fost şi de această dată eroul jocului, pasele lui făurind o nouă victorie a echipei sale, care are un cuvânt de spus în lupta pentru participarea în Liga Campionilor. Eliminat, de la oaspeţi, Pellegrino.

Derby-ul basc a dat câştig de cauză elevilor basculul francez Luis Fernandez şi a adus al 10-lea joc fără înfrângere pentru echipa sa: **ALAVES - ATH. BILBAO 1-2:** J. Salinas (25,penalty) -Etxeberria (30); Larrazabal (65,penalty). "Julito" a făcut tot ce-a putut pentru echipa sa, după o evoluţie de excepţie, dar nu a evitat înfrângerea într-un joc prelungit cu 5 minute.

In cel mai lejer joc al etapei: **RAYO - FC SEVILLA 2-0:** Clotet (4), Bolo (62). Gazdele au obţinut o victorie uşoară în faţa unei echipe care începe returul într-o situaţie delicată, dar cu acelaşi Marcos Alonso, contestat mereu, dar acceptat în continuare.

Jocul Valladolid - Real a fost amânat pentru o dată încă necunoscută, madrilenii având două jocuri mai puţin decât celelalte echipe dar şi 14 puncte handicap faţă de lider.

Goleadores: SALVA (Racing) 20, MILOSEVIC (Zaragoza) 17, HASSELBAINK (Atletico) 17

JUAN DE JUAN

CLASAMENT

1. DEPORTIVO	19	11	4	4	33-22	37 +10
2. ZARAGOZA	19	9	7	3	36-20	34 +4
3. BARCELONA	19	10	3	6	41-27	33 +6
4. ATH.BILBAO	19	7	8	4	29-28	29 +2
5. R.VALLECANO	19	9	2	8	28-27	29 -1
6. CELTA VIGO	19	9	2	8	25-24	29 -1
7. NUMANCIA	19	7	6	6	28-30	27 0
8. VALENCIA	19	7	5	7	26-21	26 -1
9. MALLORCA	19	7	5	7	25-24	26 -4
10. ALAVES	19	7	5	7	22-23	26 -4
11. MALAGA	19	6	6	7	31-31	24 -3
12. REAL MADRID	17	5	8	4	29-29	23 -1
13. ESPANOL	19	6	5	8	28-29	23 -7
14. ATL.MADRID	19	7	2	10	31-33	23 -7
15. BETIS	18	7	2	9	17-29	23 -7
16. RACING SANT.	19	5	7	7	31-30	22 -8
17. VALLADOLID	18	5	6	7	16-23	21 -3
18. OVIEDO	19	5	6	8	18-29	21 -6
19. R.SOCIEDAD	19	4	8	7	20-24	20 -10
20. SEVILLA	19	3	7	9	21-32	16 -11

Etapa a 16-a

(19. 12. 1999)

REAL - ESPAŃOL 2-1
(Raul, Hierro - Benitez)
DEPORTIVO - CELTA 1-0
(Turu Flores)
VALLADOLID - ALAVES 1-1
(Rodrigo - Contra)
VALENCIA - RAYO 3-1
(Juan Sanchez 2, Mendieta - Luis Cembranos)
OVIEDO - SEVILLA 4-2
(Onopko, Ivan Iglesias, Dely Valdes, Jaime - Juan Carlos 2)
MALAGA - REAL SOCIEDAD 0-0
BETIS - MALLORCA 1-0
(Finidi George)
F.C. BARCELONA - ATLETICO 2-1
(Luis Enrique, Zenden - Hasselbaink-penalty)
NUMANCIA - RACING 2-1
(Pacheta, Barbu - Rushfeldt)
ATH. BILBAO - R. ZARAGOZA 2-2
(Ezquerro, La Cruz - Vellisca, Milosevici-penalty)

Etapa a 17-a

(22. 12. 1999)

ALAVES - REAL 1-3
(Morales - Hierro, Guti, Raul)
R. SOCIEDAD - VALENCIA 0-0
ATLETICO - OVIEDO 5-0
(Valeron, Ayala, Hasselbaink 2, Correa)
R. ZARAGOZA - DEPORTIVO 2-1
(Milosevici, Juanele - Turu Flores)
RAYO - F.C. BARCELONA 1-1
(Luis Cembranos - Simao Sabrosa)
ESPAŃOL - NUMANCIA 3-1
(Velamazan, Serrano 2 - R. Navarro)
BETIS - VALLADOLID 0-1
(Caminero)
MALLORCA - SEVILLA 3-1
(Prieto-autogol, Carreras, Ibagaza - Zalayeta)
RACING - ATH. BILBAO 2-2
(Salva-penalty, Amavisca - Etxeberria, Guerrero)
CELTA - MALAGA 2-4
(Karpin-penalty, Revivo - Catanha 3, Rufete)

Etapa a 18-a

(5. 01. 2000)

VALENCIA - CELTA 1-1
(Gerard - Velasco)
SEVILLA - ATLETICO 2-1
(Juan Carlos, Zalayeta - Hasselbaink)
F.C BARCELONA - R. SOCIEDAD ... 3-1
(Figo 2, Litmanen - Idiakez)
DEPORTIVO - RACING 0-3
(Salva 2, Munitis)
MALAGA - R. ZARAGOZA 0-0
MALLORCA - VALLADOLID 0-0
OVIEDO - RAYO 2-0
(Losada, Ivan Iglesias)
ATH. BILBAO - ESPAŃOL 2-1
(Larrainzar, Larrazabal-penalty - Serrano)
NUMANCIA - ALAVES 0-0
REAL - BETIS
(Amânat pentru 26. 01. 2000)

SEGUNDA DIVISION

Etapa a 21-a (final de tur). Sâmbătă: Toledo - Leganes 1-1; Villarreal - Logrones 1-0; FC Elche - Lleida 1-3; Eibar - Salamanca 1-0; Recreativo - Osasuna 0-1. Duminică: Getafe - Albacete 1-1; Sporting Gijon - Compostela 1-1; Tenerife - Cordoba 1-1; Levante - Las Palmas 1-1; Badajoz - Extremadura 2-0; Merida - Atletico "B" 0-1.

Clasament la finele turului: 1.Salamanca 42p; 2. Levante 37p; 3.Extremadura 36p; 4.Las Palmas 35p; 5.Sporting Gijon 33p; 6.Badajoz 33p; 7.Tenerife 32p; 8.Getafe 30p; 9.Villarreal 30p; 10.Eibar 29p; 11.Osasuna 29p; 12.Merida 28p; 13.Lleida 27p; 14.Compostela 26p; 15.Logrones 25p; 16.Albacete 25p; 17.Atletico "B" 24p; 18.Elche 23p; 19.Cordoba 23p; 20.Leganes 22p; 21.Recreativo 19p; 22.Toledo 17p.

Brazilia la putere

Europa s-a impus în faţa Americii Latine în ultima ediţie a Cupei Intercontinentale, dar s-ar putea ca primul campionat mondial al cluburilor să devină apanajul brazilienilor. Răspunsul îl vom afla vineri la miezul nopţii, când pe Maracana din Rio de Janeiro se va disputa finala acestei competiţii, câştigătoarea trofeului urmând să fie răsplătită cu un premiu de 6 milioane de dolari.

Real Madrid a remizat în grupa A cu Corinthians Sao Paulo, câştigătoarea la zi a campionatului Braziliei, iar Manchester Utd. a fost demolată încă din prima repriză de Vasco da Gama, câştigătoare a Cupei Libertadores în anul 1998. Aşadar avantaj Brazilia. Despre spanioli trebuie notat că Nicolas Anelka a ieşit în sfârşit la rampă, marcând în fiecare dintre meciuri, iar despre englezi trebuie spus că n-au fost nişte ambasadori prea de marcă ai Angliei, pentru mărirea şanselor britanicilor de a obţine organizarea campionatului mondial din anul 2006. "Diavolii roşii" se zgârie la această oră pe ochi că au renunţat să participe la Cupa Angliei în favoarea competiţiei din Brazilia.

Grupa A

Real Madrid - Al Nassr 3-1
Corinthians - Raja Casablanca 2-0
Raja - Al Nassr 3-4
Real - Corinthians 2-2

1. Real	2	1	1	0	5-3	4
2. Corinthians	2	1	1	0	4-2	4
3. Al Nassr	2	1	0	1	5-6	3
4. Raja	2	0	0	2	3-6	0

Meciurile Al Nassr - Corinthians şi Real - Raja Casablanca s-au disputat aseară târziu, după închiderea ediţiei. Madrilenii par a avea prima şansă în faţa "lanternei roşii", marocanii câştigători ai Cupei Campionilor Africii în 1999 dar care n-au fost însoţiţi la marele festin de la Rio de antrenorul lor, Oscar Luis Fullone. Greu de crezut că saudiţii prinţului Faisal, câştigători ai Supercupei Asiei în 1999, le-au încurcat planurile celor de la Corinthians.

Grupa B

Manchester Utd. - Necaxa 1-1
Vasco da Gama - South Melbourne 2-0
Man.Utd. - Vasco da Gama 1-3
South Melbourne - Necaxa 1-3

1. V.da Gama	2	2	0	0	5-1	6
2. Necaxa	2	1	1	0	4-2	4
3. Man. Utd.	2	0	1	1	2-4	1
4. Melbourne	2	0	0	2	1-5	0

Partidele Manchester Utd. - South Melbourne şi Necaxa - Vasco da Gama se dispută în această seară.

Câştigătoarele celor două grupe îşi vor disputa finala de la 14 ianuarie, în finala mică, programată pe Maracana în deschiderea ultimului act, urmând să dea piept ocupantele locurilor secunde în cele două serii.

Rivaldo, el mejor

Brazilianul Rivaldo este câştigătorul "Balonului de Aur" în 1999, fiind laureatul incontestabil al anchetei publicaţiei sportive "France Football". Pe 21 decembrie, mijlocaşul de mare fler al Braziliei şi al Barcelonei a fost răsplătit pentru evoluţiile dintr-un an în care a cucerit Copa America în tricoul galben-verde şi Primera Division în cel blau-grana al catalanilor. Este pentru al treilea an la rând când un jucător latin a fost răsplătit cu preţiosul trofeu, după Ronaldo şi Zidane. Rivaldo a fost urmat pe podium de David Beckham (Anglia & Manchester Utd.) şi Andryi Shevchenko (Ucraina & Milan).

UNGARIA

Alt maghiar în Germania

Matyus Janos, de la Ferencvaros, este ultimul export al fotbalului maghiar în Germania, jucătorul semnând pe o perioadă de 4 ani cu Energie Cottbus, club la care activează şi Miriuţă şi care are şanse de promovare în Bundesliga. Unii pleacă, alţii vin la alb-verzi, Vaczi Zoltan fiind achiziţionat de la Kispest.

Primele zile ale anului 2000 au adus două înlocuiri de antrenori în prima ligă din Ungaria. Adi Ianos a preluat banca tehnică a "lanternei roşii" VAC de la Kiss, la această echipă, printre cei doar 5-6 jucători rămaşi în lot aflându-se şi Andraşi. Temesvari Miklos şi-a depus demisia de la cârma lui Diosgyöri F.C., care l-a investit în funcţie pe Varga Zoltan.

La finele lui 1999, în două meciuri restante din etapa a 15-a: **Gazszer - Ujpest 1-4** (Korol 52 - Kiskapusi 2, Terjek 13, Toth 62, Tokody 89) şi **Kispest - Ferencvaros 2-3** (Plokai 52, Pinter 59 - Horvath 43, Toth 87, 90). În prima dispută, foştii campioni au confirmat forma bună din ultima vreme, obţinând 5 victorii şi 3 egaluri în ultimele 8 meciuri. În derby-ul budapestan, urmărit de 5.000 de spectatori, predominant "fradişti", oaspeţii au întors rezultatul pe final. În ultimul meci al etapei a 17-a, **Gazszer - Nagykanizsa 1-0** (Dulies 65).

În ultimele dispute pentru calificarea în sferturile de finală ale Cupei Ungariei: Kispest - Ujpest 0-1 şi Györ - MTK 0-1.

Luna viitoare, în meci amical, Ungaria va întâlni Austria.

ŞTEFAN MARTON

CLASAMENT

1. DUNAFERR SE	17	10	6	1	44-15	36 +12
2. VASAS DANUB.	17	11	1	5	32-16	34 +10
3. MTK HUNGARIA	17	9	6	2	30-14	33 +9
4. UJPEST FC	17	8	6	3	32-20	30 +3
5. DEBRECENI VSC	17	8	5	4	25-18	29 +2
6. GAZSZER FC	17	7	7	3	23-22	28 +4
7. TATABANYA	17	6	8	3	20-19	26 -1
8. FERENCVAROS	17	7	4	6	27-17	25 -2
9. GYORI ETO FC	17	6	6	5	28-18	24 -3
10. ZALAHUS ZTE	17	6	6	5	21-13	24 0
11. HALADAS	17	5	3	9	18-26	18 -6
12. DIOSGYORI FC	17	4	6	7	17-27	18 -6
13. NYIRSEG/SP.	17	4	5	8	15-30	17 -7
14. KISPEST/HONV.	17	3	7	7	16-22	16 -11
15. NAGYKANIZSA	17	3	6	8	14-22	15 -12
16. SIOFOKI FC*	17	5	2	10	13-27	14 -13
17. SZEGED LC	17	3	5	9	13-38	14 -13
18. VAC FC	17	1	5	11	15-39	8 -16

PORTUGALIA (ETAPA A 16-A)

Rio Ave - Maritimo 0-2
Mariano 6, Şumudică 66.
Salgueiros - Guimaraes 0-1
Geraldo 59'
Setubal - Belenenses 0-2
Paulo Brito 58, Seba 90.
Amadora - FC Porto 0-2
Jardel 79, 84.
Santa Clara - Leiria 1-1
El Idrissi 85 - Rochinha 23
Farense - Campomaiorense 2-2
Marinescu 24, C. Costa 42 - Mickey 37, Laelson 90.
Gil Vicente -Braga 0-0
Boavista - Alverca 2-0
Sanchez 41, Whellinton 59
Benfica - Sporting 0-0

CLASAMENT

1. FC PORTO	16	11	4	1	35- 8	37 +13
2. SPORTING	16	10	4	2	26-14	34 +10
3. BENFICA	16	9	4	3	23-12	31 +7
4. BOAVISTA	16	9	3	4	19-12	30 +6
5. MARITIMO	16	8	4	4	22-14	28 +7
6. GUIMARAES	16	8	4	4	25-18	28 +4
7. BELENENSES	16	6	6	4	19-13	24 0
8. GIL VICENTE	16	7	3	6	22-18	24 0
9. AMADORA	16	6	6	4	18-16	24 0
10. ALVERCA	16	6	2	8	17-22	20 -4
11. RIO AVE	16	4	5	7	18-25	17 -10
12. SALGUEIROS	16	5	2	9	13-21	17 -7
13. SANTA CLARA	16	3	6	7	19-24	15 -9
14. BRAGA	16	4	3	9	18-23	15 -9
15. CAMPOMAIOR.	16	4	3	9	14-24	15 -9
16. FARENSE	16	2	7	7	11-30	13 -11
17. SETUBAL	16	3	3	10	13-28	12 -12
18. LEIRIA	16	2	5	9	13-23	11 -13

UN CAZ DIFICIL PENTRU POLI, UTA ŞI CSJ!

Bota are două contracte?

PAG.5

FOTBAL vest

Anul 10 ● Nr. 402 ● 25-31 ianuarie 2000 ● 4.000 lei

Se difuzează în ARAD, BIHOR, CARAŞ, HUNEDOARA, TIMIŞ

Spre munte, cu peripeţii

ÎN DRUM SPRE HERCULANE UMT-UL A DAT AUTOBUZUL PE TREN

PAG.6

AUTOBUZUL CFR-ULUI A AJUNS FARA GEAM LA BĂILE FELIX

PAG.6

BRIGADA "FOOTBALL NEWS" LA FELIX...

Corvinul în zăpadă, cu gândul la soare

PAG.8,9

BILETE LA CAMPIONATUL EUROPEAN DE FOTBAL BELGIA - OLANDA 2000

PAG.10

Vocea Porumbelului Disney

(nu iese fum fără imagini animate)

Nu cred că v-am spus până acum. Postul meu preferat de televiziune e CARTOON NETWORK. Îmi place grozav să mă deconectez cu Fred şi Barney, cu Tom şi Jerry, ca să nu vorbesc de vârul...Bugs Bunny. Singura mea nemulţumire vizavi de acest post e că nu "dă" desene animate de Walt Disney! Surpriza însă a venit duminică. Să nu credeţi că i-am văzut pe Donald, Pluto şi Goofy! Nu! Trebuie să mulţumesc pentru asta televiziunii Analog care, seara, mi l-a prezentat "live" pe Micşi Mouse! A fost jalnic! Dar butonând telecomanda, am revenit la imaginea şoricelului nevinovat care , cică, o conduce pe Poli, pentru că era oricum mai distractiv decât serialul "Two stupid dogs", care rula pe Cartoon... ● Ca-n desene animate au pătit-o şi câţiva jucători de la CSMR, săptămâna trecută. Pe un traseu la Herculane, de 5 km dus plus 5 km întors, s-au ascuns sub un pod ca să scurteze din distanţa pe care trebuiau să o alerge. Lungă e însă privirea lui Firiţeanu, aşa că rebelii au fost prinşi (lungă e mâna KGB-ului) şi pedepsiţi. În timp ce duminică tot lotul se relaxa uitându-se la...bingo, prizonierii lui..."Stalin" alergau de zor! ● Apropo de fugă şi de Reşiţa. Se fuge...de la Reşiţa. Constantinovici, Velţan, Truşcă şi Ştefan Stoica au fugit de roş-negru ca personajul ăla din canion care fuge în faţa unui coiot şi face "Bip! Bip!" O fi vreun coiot la CSMR şi nu ştiu eu? ● Şi tot apropo de fugă. Miercuri dimineaţa, cei de la Corvinul făceau ture la Băile Felix pe pista de atletism special amenajată în păduricea de lângă hotelul Padiş. La un moment dat a apărut un tip elegant şi a perorat: **"Sunt Samungi de la federaţia de atletism! Cine-i şefu' aici?" "Eu sunt antrenorul"** a răspuns Roşca. Mitică în pardesiu a lătrat în continuare: **"Bă, să nu mai alergaţi cu crampoanele pe pistă, că se strică! Eu pot să-i dau telefon lui Mărăşescu, care să-l sune pe Mircea Sandu... Discutăm atlfel!"** Nimeni n-a discutat cu el, pentru că a plecat plin de importanţă. Constatare 1: zăpada de pe pistă era de câţiva centimetri buni, deci crampoanele nu aveau cum să ajungă la asfalt. Constatare 2: ce bine îşi îmbracă federaţia de atletism paznicii veniţi special de la Bucureşti.

ION GOLUMBU

GHEORGHE SIMION

a stins greva din Govândari

DAN OLOGEANU

susţine că vine şi rândul Romvestului

radio Vest 88,7 MHz STEREO

B-dul Mihai Viteazu 1 bis, Timişoara 1900 RO ✦ OP 5, CP 6[illegible]
Tel. +40 - (0)56 - 194.816; 194.818; fax: +40 - (0)56 - 19[illegible]

GHICI CINE CONDUCE LA POLI?

Pentru că la această oră am şi certitudinea celor confirmate în urmă cu două seri, am să reiau o chestiune care mi se pare, dacă nu gravă, atunci cel puţin de domeniul absurdului.

În primul interviu acordat postului de radio Timişoara după instalarea sa la POLI, Romică Gabor i-a declarat colegului Florin Cărăbaş că la sosirea în Timişoara a tratat sau, mă rog, a purtat discuţii cu Imi Dembrovschi şi cu, atenţie, D-l Seracin! Cum nu mi-a venit să cred urechilor, în ceea ce priveşte cel de-al doilea nume, am căutat o confirmare, care n-a întârziat să apară. În atari condiţii, la POLI rămân câteva aspecte care se cer a fi grabnic limpezite.

În primul rând, dacă Romică Gabor a tratat cu d-l Seracin, se pune problema raporturilor pe care acesta din urmă le (mai) are cu POLI. După câte ştim cu toţii, d-l Eugen Seracin, la capătul unei şedinţe probabil istovitoare, a fost de acord cu retragerea ambasadelor, cedând echipa, mai mult, semnând chiar o hârtie în acest sens. Personal n-am văzut acea hârtie, pentru că act oficial nu-ndrăznesc s-o numesc, însă constat acum că, departe de-a se retrage, d-l Seracin tratează şi instalarea unui nou antrenor. Dacă în plan pragmatic, situaţia poate fi explicată prin considerente ce ţin de-un cont în bancă, de specimen de semnătură capabil să deblocheze sumele de bani, care-i aparţine probabil tot d-lui Seracin, apoi în plan managerial şi de ce nu, chiar moral, starea de fapt este de-a

CÂINII LATRĂ, CARAVANA TRECE...

de Miki Junea

dreptul de domeniul paranormal. Asta ca să mă exprim eufemistic. Cu alte cuvinte, cam tot ceea ce ni s-a transmis dinspre conducerea clubului sau din partea administraţiei oraşului şi a judeţului, seamănă cu o abureală continuă, pe care cel puţin subsemnatul se declară incapabil s-o înghită!

Cu alte cuvinte, în toată această perioadă care a trecut din ziua în care Primăria ne-a comunicat oficial că nu poate trata cu POLI atâta timp cât se află sub conducerea d-lui Seracin, respectiv sub auspiciile unei afaceri particulare, nu s-a realizat decât un singur pas înainte: ameliorarea relaţiilor cu factorul indezirabil de până mai ieri. Încă o dată, n-aş vrea să fiu greşit înţeles. Personal, nu vizez persoana Seracin, ci modificarea opiniei administraţiei faţă de domnia sa. Nici asta n-ar fi deranjant, ci faptul că în acest caz s-a pierdut enorm de mult timp, cu consecinţele deja cunoscute.

Care consecinţe nu numai că au adus echipa pe-un loc imposibil, dar, în măsura în care acelaşi personaj va dispune de fonduri, de mişcarea lor, de angajări şi transferuri, atunci nimic nu s-a mişcat din loc.

Pe de altă parte, chiar că nu reuşesc să-mi explic atitudinea administraţiei municipale şi judeţene faţă de club. Dacă până acum, o singură persoană, mă refer la d-l subprefect Ostaficiuc, s-a implicat qvasipermanent în anturajul echipei, acum constat o adevărată mişcare osmotică, împănată cu întruniri... discrete, ca să nu le numesc altfel. Poate că nici asta n-ar deranja dacă, aşa cum declară Dorin Micşa, "cu toţii, primar, prefect, d-l Seracin (iarăşi!)" ar pune umărul pentru salvarea echipei de la retrogradare! Numai că, daţi-mi voie s-o repet, dată fiind premisa de la care am pornit, mi-e greu să cred că la POLI s-a urnit ceva. În afară de, bineînţeles, o rată din transferul lui Dancia, care face posibilă derularea cantonamentului hibernal de la Herculane. În atari condiţii, este greu de crezut că POLI va avea prea curând un preşedinte în adevăratul sens al cuvântului. Cel puţin asta va lipsi, deoarece mă-ndoiesc că va mai exista cineva care să accepte statutul de fantoşă al celui care, ca să-l parafrazez pe un alt celebru om de fotbal, "ăăă, a plecat... dar e aici, ăăă nu mai este... dar există"!

Scîrţ scarţ până marţ'

16 ianuarie

A încetat din viaţă, la vârsta de 67 de ani, fostul mijlocaş stânga al Ştiinţei Timişoara, Cornel Tănase. Între 1955 şi 1965 a fost om de bază al studenţilor, formând un cuplu redutabil cu Petre Cojereanu. A cucerit cu Ştiinţa Cupa României în 1958, după o finală câştigată cu 1-0 în faţa Progresului Bucureşti, echipă la care a debutat în Divizia A.

19 ianuarie

Primul amical al sezonului între două echipe "grele", s-a jucat pe zgură, la Câmpina: Naţional - Dinamo 2-1. Din păcate, încă din primul sfert de oră jucătorii celor două formaţii s-au gratulat cu intrări "la rupere", culminând cu duelul dintre Sabin Ilie şi Hâldan. Aceştia au dat naştere unei încăierări cvasi-generale, potolită abia după intrarea pe teren a oficialităţior celor două cluburi!

20 ianuarie

În clasamentul pe luna decembrie al echipelor naţionale FIFA - Coca Cola, echipa României ocupa poziţia a 8-a, una constantă în ultima perioadă. Dintre partenerele tricolorilor la Euro 2000 din grupa preliminară, doar Germania îi devansează, aceasta fiind "programată" pe locul 5. Primele trei poziţii ale ierarhiei sunt ocupate, în ordine, de Brazilia, Cehia şi Franţa.

20 ianuarie

Într-un meci amical, la Monterrey, în Mexic, naţionala ţării gazdă a dispus cu 3-1 de o selecţionată divizionară a României, de fapt, campioana Rapid Bucureşti. Golul românilor a fost marcat de Dăscălescu. Partida a fost folosită de antrenorul Mircea Lucescu pentru îmbogăţirea experienţei internaţionale a mai multor tineri jucători din lotul vişiniilor, de care aceştia să beneficieze la toamnă, în jocurile din cupele europene.

20 ianuarie

Vlad Munteanu, tânărul atacant de la FCM Bacău s-a întors din Spania, unde timp de aproximativ 10 zile a dat probe de joc la echipa secundă a celebrului club Real Madrid. În cazul în care răspunsul spaniolilor va fi negativ, Munteanu ar urma să treacă în Ghencea, tratativele demarând în acest sens zilele trecute.

21 ianuarie

Pro Sport Group a câştigat licitaţia privind drepturile de televizare a partidelor din campionatul Diviziei A di ediţia 2000 - 2001 pentru suma de 3.050.000 dolari. Deşi licitaţia iniţială a fost câştigată de firma ISM a fraţilor Becali pentru 5,1 milioane dolari, reamintim că respectiva firmă a renunţat, din lipsă de... fonduri.

21 ianuarie

Portarul Rapidului, Bogdan Lobonţ, este din ce în ce mai aproape de un transfer la celebrul club olandez Ajax Amsterdam, unde ar uema să-l aibă coechipier pe Cristian Chivu.

22 ianuarie

Un alt transfer de marcă se prefigurează în Spania. Barcelona a primit din partea clubului Alaves exclusivitate în ceea ce-l priveşte pe internaţionalul român Cosmin Contra. El ar urma să treacă în capitala Cataloniei pentru aproximativ 9 milioane de dolari, suma din care Dinamo, fostul club al ex-timişoreanului, nu va încasa nici un cent. După Hagi şi Popescu, Contra ar urma să fie al treilea român care va îmbrăca tricoul blau-grana al multiplei campioane a Spaniei.

23 ianuarie

La meciul Cagliari - Inter 1-2, Adrian Mutu a fost pentru prima dată titular la formaţia antrenată de Marcello Lippi într-un meci din Serie A, considerat de mulţi cel mai tare campionat intern din lume.

OCHI DE VULTUR

PLICUL CU SURPRIZE

ADRIAN POPESCU - Timişoara. Iată ţările în care campionatul se desfăşoară după sistemul primăvară-toamnă, precum şi laureatele anului 1999: Armenia (Sirak Gjumri), Estonia (Levadia Maardu), Insulele Feroe (KJ Klaksvik), Finlanda (Haka Valkeakoski), Islanda (KR Reykjavik), Letonia (Skonto Riga), Norvegia (Rosenborg Trondheim), Rusia (Spartak Moscova), Suedia (Helsingborg IF), Bielorusia (BATE Borisov).

IONEL MECHEŞ - Tîrnova, Arad. Mulţumim pentru felicitări. Din păcate spaţiul nu ne permite să publicăm scrisoarea dumneavoastră, care se referă în întregime la ancheta organizată de Gazeta sporturilor cu privire la cel mai bun 11 al României din ultimii 100 de ani. Trebuie să recunoaştem că aveţi dreptate în ceea ce priveşte competenţa juriului care a decis acest unsprezece reprezentativ, în care şi-au făcut loc unii aşa-zişi "experţi", care probabil că nici n-au citit despre marii jucători ai României din perioada interbelică. Chiar dacă părerile dumneavoastră coincid în cele mai multe cazuri şi cu cele ale redactorilor noştri, este o intreprindere extrem de temerară ceea ce au făcut colegii de la Gazeta, iar aceasta nu poate fi ocolită de subiectivism, ca orice demers de acest fel. Pentru că, nu-i aşa, Silviu Bindea, Ion Pîrcălab sau Marius Lăcătuş, deşi au jucat pe acelaşi post, nu pot fi comparati decât cu...inima!

ADRIAN ŞPIR - Arad. Campioane au fost, în anii de care vă interesaţi, formaţiile Dinamo - 1992, iar între 1993-1997 Steaua Bucureşti. CFR Timişoara s-a înfiinţat în 1932, culorile sunt alb-roşu, stadionul CFR, 7000 locuri, iar adresa este str. Nera nr. 4 Timişoara: FC Baia Mare - 1948, galben-albastru, Municipal, 12.000 locuri, str. Minerilor nr. 11; FCM Bacău - 1950, galben-albastru, Nicolae Pădureanu, 2000 locuri, str. Pictor Aman nr. 94, Bacău.

MARIAN GROZA - Timişoara. Dinamo - 1948, Şos. Ştefan cel Mare nr. 7-9, Bucureşti, Steaua - 1947, Bd. Ghencea 35, Bucureşti. Rapid - 1923, Calea Giuleşti nr. 18 Bucureşti. FC Argeş - 1953, str. Armand Călinescu 15, Piteşti.

PETRE BACINSCHI - Timişoara. Din păcate, nici Federaţia Română de Fotbal şi nici Liga Profesionistă nu şi-au făcut un obicei din a edita anuare, care să ţină la curent iubitorii fotbalului de la noi cu tot felul de statistici. Pe lângă FRF există o Comisie de statistică şi istorie a fotbalului formată din oameni pasionaţi, dar materialele pe care le aşteptăm sunt cvasiinexistente. De ce? Într-adevăr, o întrebare bine pusă...

IVAN DE LA PANĂ

Aştept în continuare scrisorile dumneavoastră pe adresa C.P. 490, O.P. 3, 1900 Timişoara.

REPLAY

"Mai bine turnee, decât hoţii şi prostii"

Cu titlul de mai sus, Johnny Săndulescu, preşedintele Federaţiei Române de fotbal - tenis ar putea intra în rândul clasicilor fotbalului românesc. Respectivul a făcut această afirmaţie epocală cu ocazia turneului de fotbal-tenis VIP jucat recent la arena din parcul Herăstrău. **"Ce-şi pierde timpul ăsta cu un turneu de doi bani"** ar putea spune majoritatea cititorilor. Ei bine, nu vă grăbiţi cu aprecierile, pentru că, ne spune "Gazeta" din 20 ianuarie, **"costurile organizării acestei întreceri se ridică la 70.000 dolari, la care se adaugă premiul de 10.000 dolari pentru formaţia care va câştiga turneul, sumă oferită de Bank of America"**. Ei, se schimbă situaţia. Nedumeririle dumneavoastră privind suma extrem de consistentă rezervată de organizatori vor fi împrăştiate când veţi afla că prelata-cupolă care a acoperit terenul unde au avut loc înverşunatele partide a costat 70.000 dolari. Printre participanţii la o competiţie fără spectatori, jucată mai degrabă în spatele uşilor închise, s-au numărat Mircea Sandu, Viorel Cataramă, Rică Răducanu, Ilie Năstase, Adalbert Kassai, Ion Crăciunescu sau Nicolae Dobrin. Probabil că nu vom şti niciodată care a fost motivaţia celor de la Bank of America de a sponsoriza o asemenea competiţie. În fond, poate nici nu e treaba noastră!

Lutu telefonist

Aflat şi în distribuţia Replay-ului de săptămâna trecută, Ionuţ Lutu se menţine în centrul atenţiei. Plecat în Coreea, el a "uitat" să-şi plătească factura către firma Dialog, una care se ridică la aproximativ 12 milioane de lei. Până la urmă, datoria i-a fost plătită de Giovani Becali. Sau, cum ar spune folclorul tribunei, **"Probleme dacă ai / lui Giovani să le dai"**. Având în vedere lista cu boacăne pe care capriciosul Luţu le-a făcut în România şi Turcia de-a lungul anilor, aşteptăm cu sufletul la gură toate veştile care vin din Coreea.

Cetăţeanul şi onoarea

Ilie Savu, fost antrenor al celebrei formaţii CCA în mai multe perioade de glorie ale echipei militare, urmează să primească titlul de cetăţean de onoare al comunei natale, Cornăţelu, judeţul Dâmboviţa. Nimic neobişnuit având în vedere că sub comanda sa "Armata" a realizat câteva performanţe notabile pe plan intern şi a fost considerată echipa de aur a clubului până la apariţia "generaţiei de la Sevilla". Norocul lui Savu este că din juriul care a decis să-i fie înmânată onoranta distincţie nu a făcut parte şi fostul golgeter al echipei pe care a antrenat-o, Gheorghe Constantin, zis "Profesorul". Bine, bine, unde vrei să ajungi? Vă veţi întreba. Iată răspunsul: după turneul pe care CCA l-a efectuat în 1956 în Anglia, Constantin trebuia să se întâlnească pe aeroportul din Londra cu o persoană care urma să-l "răpească" pentru a-l duce în Spania, unde-l aştepta, gata pregătit, un contract de profesionist. Numai că, simţind situaţia - chestie care n-ar trebui să ne mire prea tare - Savu a decis ca autocarul în care erau jucătorii să nu-i debarce pe aceştia în faţa aeroportului, ci să-i ducă direct la scara avionului, tocmai pentru a-i dejuca planurile golgeterului. Lucru care s-a şi întâmplat, Constantin văzându-şi visul de a juca "afară" abia în 1969 când două sezoane a îmbrăcat tricoul turcilor de la Kayseri!

Şi Prunea aruncă mănuşa

În urmă cu câteva ierni, Fotbal vest publica programele de pregătire ale formaţiilor din Germania, singura ţară cu fotbal de prim rang în care campionatul se întrerupe în perioada de iarnă (în acest sezon pauza este cuprinsă între 20 decembrie şi 5 februarie). De acolo rezultă că toate formaţiile din primele două divizii, profesioniste de altfel, fac o pregătire de iarnă în zone cu climă blândă (Spania, Portugalia, Florida, Brazilia, printre altele) iar durata rareori depăşeşte o săptămână. Iată că portarul oltenilor, experimentatul Florin Prunea, acum şi secund al lui Emil Săndoi la trupa din Bănie, stârneşte unele nedumeriri prin interviul dat în Pro Sport de sâmbătă, 22 ianuarie: **"E o tâmpenie cu încărcatul bateriilor, după cum o tâmpenie este şi pregătirea de iarnă. Numai la noi în România se întâmplă asta, nimeni în lume nu mai procedează aşa. De aia apar tendinite şi alte chestii din astea, de la alergări pe suprafeţe tari, pe drumuri îngheţate. Dar sunt tare curios să-l văd şi eu pe antrenorul care o să renunţe la aşa-zisa pregătire la munte"**. Şi noi suntem la fel de curioşi. Probabil că el va fi tehnicianul unei echipe care îşi va permite să meargă în pregătire centralizată acolo unde merg, de ani buni, nemţii...

Localnicii încurajaţi

Aşadar Pro Sport Group a câştigat drepturile de televizare a meciurilor din Divizia A începând de la toamnă. Programul câştigătorilor prevede şi un aspect mai puţin întâlnit până acum, şi anume tratativele cu posturile TV locale pentru ca acestea să transmită partidele. **"Dacă vor plăti 1000 de dolari pe un meci înregistrat şi nu 20.000, aşa cum li se cerea, cred că vor dori să cumpere. Din informaţiile mele, în Moldova şi Banat sunt destule companii interesate, iar în întreaga ţară ar fi vreo 40"** a spus Horaţiu Nicolau, directorul general al Pro Sport Group. De urmărit şi bifat.

FAX

FOTBAL vest
editat de
IATSA Timişoara 2 SA
Str. Paris nr 2A Timişoara
Tel/fax. 056 / 293.801
Adresa INTERNET:
www.timisoara.com/fotbalvest
E-MAIL: Fotbalvest@csoft.dnttm.ro
Directori onorifici MARCEL TOLCEA, RICHARD ANDRESS
Director DUKI POPOVICI
Redactor şef SANDU USUSAN
Colectivul redacţional:
MARIUS BREAZU, PETRU FUCHS, CORNEL BOCIORT, CĂLIN VEGHEŞ, ALIN RADOVAN, MIHAI COMŞULEA, STELIAN ROTARIU
Editorialişti MIKI JUNEA, JACKIE IONESCU
Redactori colaboratori:
ŞTEFAN MARTON, CIPRIAN TRANCĂ, GHIŢĂ OCHIŞOR, CRISTIAN SERTEA, LUCIAN HIDIŞ, ALEX IZVERNARI, FLORIN MATEI, VALI CĂRĂBAŞ, DORIN ANA, DAN BOBUŢANU, BRANKO VUIN, VIOREL NICULA, NELU MICU, ŞTEFAN MĂNESCU
DIFUZARE
MOLNAR LASZLO
tel. 056/293.801
PUBLICITATE
KOLEA TOTH-SOMORAY
tel. 056/293.801 mobil: 092-549955
Tehnoredactare: CULTURAL srl
Tel. 056 - 124.361
E-mail: office@csoft.dnttm.ro

CAMERA ASCUNSĂ A LUI FOTOFUCHS

PUIU PREDA ŞI FLAVIUS DOMIDE, AL 'ŞPELEA ANTRENOR PE CARE L-A AVUT LA MÂNĂ MASEURUL LUI POLI

Despre golurile și marcatorii Reșiței

Stanciu a preluat rolul fundașului golgeter

Dreptul e de bază. Cu el, STANCIU a marcat de 7 ori în toamnă

24 de goluri în 20 etape. E mult, e puțin? Acesta este bilanțul eficacității reșițenilor în prima parte a Diviziei A 1999-2000. De 16 ori au erupt tribunele din Valea Domanului la "boabele" marcate de favoriți în 8 dintre meciurile din toamnă, dacă notăm că bucuria reușitei lui Szijj contra Ceahlăului a răzbătut doar de pe dealuri, dintr-un bloc sau de pe stâlpi de funicular, iar contra argeșenilor roș-negrii n-au înscris. Din nou: e mult, e puțin? Comparativ cu aceleași prime 20 etape ale precedentelor sezoane de "A", veți constata că trupa cărășeană a realizat acum o medie aproape perfectă a golurilor marcate.

Marea noutate adusă de actualul campionat este că echipa reșițeană s-a bazat în mai mare măsură pe precizia atacanților. 14 dintre goluri au fost realizate de oamenii din avanposturi, dintre care jumătate, de Mircea Stanciu, golgeterul la zi al formației. Asta spre deosebire de cele doar 5 reușite ale vârfurilor în perioada similară din ediția precedentă sau cele 11 în 1997-98.

Și acum, și în primul sezon după promovare, 11 a fost numărul marcatorilor în contul bănățenilor, față de cei 9 în etapele 1-20 din campionatul 1998-99, atunci CSMR beneficiind și de un autogol. Doar Leo Doană și Joska Szijj se regăsesc pe fiecare dintre listele puncherilor echipei în perioadele ochite sub lupa statisticii noastre, cu mențiunea că dacă nouarul din Valea Domanului a început perfect acest sezon, cu 3 goluri în primele 7 etape, după care s-a stins total, în campionatul trecut a marcat abia în ultima etapă din tur, contra Craiovei, iar anul calendaristic 1997 l-a încheiat cu un hat-trick la Sportul Studențesc, cu care ajungea abia la "cota" 4. Și apropo de mai multe reușite ale aceluiași jucător într-un meci, în sezonul comebackului în "A" și Dorel Mutică a jubilat la o "dublă", contra Argeșului, iar în această ediție Mircea Stanciu, împotriva oneștenilor. În rest, ceață totală, cu "C" mare în dreptul primelor 20 etape din 1998-'99. De altfel în campionatul trecut reșițenii au izbutit primul gol abia în etapa a 4-a, și acesta din penalty, iar în 8 din primele 12 runde n-au găsit ruta spre gol, așa încât ce să mai amintim de "duble" sau hat-trickuri.

Privind tabelele cu marcatori în primele 20 runde, Vali Ciucur este de departe marea decepție. În total doar două goluri, primul de la promovare reușindu-l în etapa a 19-a a sezonului '97-'98, pe 6 decembrie, contra Farului.

Între performeri, este evident că Mircea Stanciu a preluat ștafeta de la fundașul de bandă Sansiro Ciocoi, cel mai prolific reșițean în perioadele scrutinizate de noi ale precedentelor campionate, care însă n-a înscris de la 18 septembrie încoace, data revenirii sale de la FC Național, unde plin de speranțe pleca în iarna trecută. Rămâne de văzut dacă ex-târgmureșeanul va și rămâne golgeterul echipei la finele campionatului, cum a reușit Ciocoi în sezonul trecut, cu 5 goluri, la egalitate cu Szijj, omul numărul unu în 1997-'98, cu 11 reușite, două în plus față de Doană și Ciocoi.

MIHAI COMȘULEA

Mircea Stanciu, golgeter

Adversar (etapa)	min.	din ce poziție	scor	(cum a modificat tabela)
la Craiova (4)	31	din afara careului	2-2	(1-0)
la Galați (10)	79	din careu	2-1	(2-0)
cu FC Brașov (15)	35	din careu	3-1	(3-0)
cu Național (17)	56	din careu	1-0	
cu FC Onești (18)	6	din penalty	6-1	(1-0)
	48	din careu		(2-0)
la Constanța (19)	8	din penalty	1-3	(1-0)

Marcatorii și golurile lor în primele 20 runde

1997-'98	1998-'99	1999-2000
Ciocoi 7	Ciocoi 5	Stanciu 7
Doană 5	Balaci 2	Nica 5
Szijj 5	Szijj 2	Szijj 3
Balaci 4	Doană 1	Sasu 2
Mutică 2	Frunză 1	Antal 1
Perșa 2	Jilavu 1	Ciucur 1
Ibric 1	Nica 1	Dianu 1
Jilavu 1	Pogăcean 1	Doană 1
Ciucur 1	Savu 1	Lupașcu 1
Panescu 1	+ 1 autogol	Priseceanu 1
Sandu 1		Zotincă 1
11 marcatori a 31 goluri	9 marcatori a 16 goluri	11 marcatori a 24 goluri

RADIO TIMIȘOARA
RADIO TIMIȘOARA
Divizia Sport
Vă oferă:
■ **ZILNIC** trei rubrici informative la orele: **6¹⁵, 17⁰⁵, 21¹⁵.**
■ **SÂMBĂTĂ.** Orele 12⁰⁰ - 13⁰⁰ -
Magazin sportiv hibernal
- Emisiune de sinteze și comentarii sportive
■ **DUMINICĂ.** Orele 11⁰⁰ - 12⁰⁰ -
Actualități, muzică, sport.
24 de goluri în 20 etape. Comentarii, interviuri, relatări în direct.

Coltul microbistului comod

Marți, 25 ianuarie
20.30: Maroc - Congo (Cupa Africii) - Eurosport, direct

Miercuri, 26 ianuarie
20.30: Galatasaray - câștigătoarea Cupei Gazi (amical) - Eurosport, direct
21.40: Lazio - Juventus (Cupa Italiei) - Raiuno, direct

Joi, 27 ianuarie
21.40: Inter - Milan (Cupa Italiei) . TVR 1, direct

Vineri, 28 ianuarie
20.30: Africa de Sud - Congo (Cupa Africii) - Eurosport, direct

Sâmbătă, 29 ianuarie
16.00: Lecce - Verona - Acasă TV, direct
22.00: Campionatul spaniol - TVR 2, direct

Duminică, 30 ianuarie
16.00: campionatul italian - Acasă TV, direct

* Redacția nu-și asumă răspunderea pentru eventualele modificări ulterioare ale programelor.

Editorial

serie Jackie Jonescu

Metoda e antrenorul

Dacă am putea ca să ne desprindem de obsesivele teme ce ocupă Pagini și Coloane, privindu-i pe **Lăcătuș, Mutu, Piturcă** și **Buta**, teme tratate mai pe larg decât, să zicem, trilaterala **Banat - Szeged - Vojvodina**, **atunci:**

am putea vorbi despre ceva mai important! E drept, important pentru Antrenori, dar poate și pentru **Cultura fotbalistică a Opiniei publice**! E vorba despre ceea ce fac Antrenorii în cele două luni de până la reluarea Campionatului. În ceea ce noi, Antrenorii, denumim **perioada pregătitoare de iarnă**! O temă extrem de serioasă și extrem de divers abordată! O temă de care se ocupă toate Consiliile tehnice ale tuturor Federațiilor din lume! Apoi, bineînțeles de cele de care nu se preocupă! Din Lumea în care **ninge**, pentru că fireşte în Nigeria e altfel... O temă care la noi a fost extrem de eficient abordată în ultimii 30-40 de ani, dar care a fost abandonată în ultimii 10 și lăsată astăzi la libera alegere a Antrenorului, după principiul democratic "că nu s-a născut dom'le Âla care să mă învețe pe mine cum să pregătesc o echipă iarna, e bine... hai băieți, băgăm una la 2 porți, <<bătrânii cu tinerii>>"...!!!

Și atunci asistăm cam la următorul Tablou:

Lucescu, după câteva zile de antrenamente pleacă la **turneu în Mexic**! Transferă pregătirea din plină Iarnă românească, în plină Vară mexicană... Treabă care răstoarnă Știința pe care-o știm noi despre fotbal! D-l **Lucescu** își motivează Turneul spunând că principalul lucru pe care el îl urmărește este **obișnuirea jucătorilor cu Marele Fotbal**! Corect! Asta-i **criteriul** lui **Mircea Lucescu** pentru care nu Contează "adaptarea treptată la efort, pregătirea montană, jocurile de pregătire, etc"! Desigur, **Lucescu** este un antrenor care nu poate fi contestat datorită experienței și anvergurii sale internaționale! Dar poate **Lucescu** are chiar dreptate! În loc de-o pregătire prin zăpezile de la **Dâmbul-Morii**, un Turneu civilizat și uscat în **Mexic**! Și-n fond de ce n-ar pleca în pregătirea montană după ce vine din **Mexic!** Și după aia să plece-n **Grecia**?!!! Pentru că dacă ne-amintim și domnul **Napoleon** își începea masa cu prăjitura, o continua cu felul 5, 4 și 6, și-o încheia cu supa...?! Totul se poate! Cu condiția ca după aia să iasă Bine... Dacă Napoleon nu-și strica stomacul după meciul de mai sus, și dacă Rapidul iese pe locul 2 așa cum și-a propus anul acesta, atunci tot ce s-a făcut, s-a făcut bine...!

Alt antrenor! Să zicem **Halagian**! Un cu totul "alt mod de pregătire"! El în fiecare an vine "irevocabil la Herculane, unde face aproape zilnic <<amicale>>"! Din când în când câteva alergări, poate câteva "arcuite", așa, din "tradiție"... Baza însă, sunt Jocurile!!! Și-n retur Echipele sale își fac **exact** Punctele pe care și le-a **propus** Antrenorul!!!

Steaua are-un obicei foarte precis! Indiferent de cine-i Antrenor, își începe pregătirea de iarnă cu vreo 10 zile la **Forban** lângă **Predeal**, cu un antrenament fizic foarte bun prin munți și zăpezi! După care încep turneele...!!!

Au mai rămas și câțiva "**nostalgici**" cu metode ce respectă Teoria, Fiziologia și Normalitatea, urmând Clasicul: **"re-adaptare-acumulare-pregătire montană-jocuri-turneu-obținerea formei**!

Așia sunt amărâștenii care n-au experiențe internaționale și care nici nu sunt bântuiți de idei moderniste... Ei sunt adepții pregătirii solide, tari și logice, care să-i țină tot Returul! Ei pot să fie **Hizo, Florin Marin, Gabi Stan, Ion Marin, Cârstea** și destui alții care nu și-au propus să inventeze roata! Ei nu mănâncă Savarina înaintea Ciorbei!

Câte bordeie, atâtea obiceie! Fiecare după Mintea sa! Bineînțeles că Rezultatele din Primăvară, depind de pregătirea făcută Bine sau Prost, Iarna, dar Antrenorii noștri, deveniți foarte sceptici în ultimul timp, mai știu că aceste Rezultate din Retur depind la Noi mai mult decât de pregătire, de "alte-chestii"!... Ei spun că ceea ce-ți este scris acolo la "Centrală", ți-e pus deoparte! De-o parte sau de alta... Deschidem însă Paranteza și zicem că este total greșită o asemenea Părere! Pentru că la noi se joacă Cinstit, și se arbitrează **Corect**, nu se fac Blaturi și în genere totul este conform Statului nostru de Drept!!! Totul, inclusiv Fotbalul este **ca și** Statul nostru de Drept!!!

Concluzionând, deși subiectul este inepuizabil și deși Fiecare l-ar putea trata altfel, noi spunem că: **fiecare Antrenor își are Metoda sa!** Își are propria Schemă a pregătirii de iarnă! Pe care prin Experiență, prin Repetare, prin Auto-sugestie, ajunge să și-o automatizeze definitiv! Rămâne cu ea pe Viață! De aceea când Tinerii-Antrenori vin și te-ntreabă cu respect și naivă încredere "cum să fac domnule pregătirea de iarnă, dați-mi vă rog un <<Plan de antrenament>>, că dumneavoastră aveți atâta experiență", ... etc., etc...., ei bine vă spun să nu le dați Nimic!!! Nu din egoism, nu din răutate! Nu! Nu li-l dați pentru că ei tot nu-l respectă, pentru că ei fac tot ce le trece prin Cap, pentru că ei fac totul conform instinctului pe care-l au și cât îl au și conform Cunoștințelor pe care le au și cât le au!!! Plus că dacă iese Rău, te vor înjura zi de zi și peste tot...!!! Aici nu sunt foarte sigur că am dreptate, dar parcă așa ar trebui să facem... Ce zici tu Chisi...???

Parafrazându-l pe un Francez care spunea că **Stilul e Omul**, putem și noi cu modestă deferență afirma că **Metoda e Antrenorul**! Că adică, fiecare pe limba lui Rămâne sau se Duce... Se duce... Se duce...

Echipament fotbal import
- ghete de joc și de antrenament
- seturi tricou cu șort
- jambiere, apărători
- echipament pentru portar (inclusiv mănuși)

MINGI
- Fotbal
- Handbal
- Baschet

Importator direct:
Ascot SRL, Timișoara,
Bd. General Dragalina nr.15 tel. 056/190660 sau 056/224002

ANALOG
O televiziune pentru Timișoara

RADIO DEVA
89.3 FM

VA PURTA LOCUL 13, OCUPAT DE ECHIPA DE TINERET, NOROC PRIMEI GARNITURI A CSMR-ULUI?

Campionatul de tineret-rezerve, reintrat în circuit în urmă cu câtiva ani, la insistentele unor preşedinti de club, trece destul de neobservat. Şi asta din mai multe motive. În primul rând trebuie subliniat faptul că pentru multe echipe această a doua grupare, care trebuie să facă toate deplasările, cu costurile aferente, reprezintă o povară. Apoi mai este şi problema locului şi orei de disputare a meciurilor. Terenurile pe care se joacă se află în cele mai multe cazuri la o depărtare apreciabilă de stadionul unde se desfăşoară partida vedetă, cea care opune primele garnituri, ora de start fiind şi ea una nu tocmai corespunzătoare, apropiindu-se deseori de miezul zilei, toamna târziu şi primăvara, pentru ca în plină vară jocurile să fie programate când soarele este încă foarte puternic. În acest fel interesul în jurul acestor întâlniri este scăzut, asistenta fiind mult mai redusă decât la întrecerile din Divizia D sau Campionatul Judetean.

Cu toate acestea, ne-am gândit ca în această pagină a săptămânalului nostru să ne ocupăm de formatia de tineret a CSMR-ului, antrenată de fostul stoper al rosso-nerilor, **Rocco Sandu.** Tinerii din Valea Domanului au încheiat primele 20 de etape cu următorul bilant: **locul 13 - 20 5 5 10 20 p (-10).** În fruntea ierarhiei se află Gloria Bistrita şi FC Argeş, formatii care-şi permit chiar să-şi premieze tinerele talente, poate şi acest fapt explicând într-un fel buna lor evolutie.

Băieţii lui Rocco Sandu au început promiţător campionatul, ocupând poziţia a 3-a după succesul din Ghencea, finalul fiind însă mai puţin fericit, cu o singură victorie în ultimele 12 runde, 2-1 cu FC Braşov. De remarcat este totuşi prestaţia unora dintre tinerii jucători. A portarului **Valentin Agachi,** a lui **Lupaşcu,** golgeterul echipei, cu 7 realizări, a lui **Gurici, Bădăluţă, Ifca, Hamat, Mozici** şi **Manef,** o parte dintre ei fiind testaţi la prima echipă, alţii aşteptând să fie aruncaţi în marea bătălie a Diviziei A.

Referitor la evoluţia echipei de tineret-rezerve pe parcursul primei jumătăţi de campionat şi la alte aspecte am purtat o discuţie cu cel care a fost poreclit ca jucător "Leu" şi care acum se ocupă de destinele acestei formaţii, **Rocco Sandu.**

ROCCO SANDU

"ERAM CONVINS CĂ ODATĂ TREBUIA SĂ-MI PUN GHETELE-N CUI"

Rep.: **Rocco, dacă ar trebui să mai joci în prima garnitură a CSM-ului, ai mai accepta s-o faci doar pentru o brânzoaică, aşa cum afirmai plastic, în urmă cu vreo trei ani?**

R.S.: Din dorinţa de-a juca, bineînţeles că aş evolua şi pentru o brânzoaică, dar asta datorită faptului că de aproape un an am terminat activitatea fotbalistică. Trăgând însă o linie şi constatând că după o îndelungată carieră nu deţin decât un apartament şi o maşină, n-aş mai accepta să fac performanţă decât în schimbul unui contract "gras".

Rep.: **Apropo, de ce nu mai joacă Rocco Sandu?**

R.S.: E cam lungă povestea... De la revenirea lui Ioan Sdrobiş am fost utilizat doar trei etape, după care, spre surprinderea mea, am fost înlăturat fără prea multe explicaţii.

Rep.: **Dar ce-a avut Sdrobiş cu tine?**

R.S.: Am avut o discuţie tete - a tete cu dânsul, spunându-mi în faţă că nu se mai bazează pe mine, deoarece a fost adus Radu David. Pe postul meu mai puteau evolua Mircea Bătrânu, Ibric şi la o adică şi Căprariu sau Dobre. Ce mai, mi-a spus cam aşa: **"Sunt deja cinci pe postul tău, iar tu vei juca atunci când ţi-o veni rândul".**

Rep.: **Replica ta care a fost?**

R.S.: Probabil că Sdrobiş se aştepta la o răbufnire din partea mea, dar eu am plecat liniştit la conducere, gândindu-mă că se va lua o hotărâre în privinţa mea. Sdrobiş m-a chemat însă înapoi şi mi-a oferit postul la echipa de tineret. Am acceptat, fiind convins că odată şi-odată trebuia să-mi pun ghetele-n cui.

Rep.: **Dar Sdrobiş s-o fi consultat în prealabil cu conducerea?**

R.S.: Probabil, deoarece am fost lăsat imediat să-mi încep noua activitate...

Rep.: **Şi această meserie o practici de un an şi vreo două-trei luni. Dacă ar fi să ne luăm după Sdrobiş, care ţi-a spus "băi tată, trebuie să faci vreo trei ani muncă voluntară şi de abia după aceea să ai pretenţii la bani", ai mai avea de suferit cam un an şi nouă luni. Dar e greu aşa... Tu din ce trăieşti, doar din salar, nu?**

R.S.: Da, din salariul pe care mi-l oferă CSR-ul...

Rep.: **Prime?**

R.S.: Nu! Doar salariul de 1 milion, 1 milion două sute de mii...

Rep.: **Şi cât crezi că mai poţi rezista aşa?**

R.S.: Nu ştiu. E foarte greu... Nici soţia nu-i angajată...Înainte, când mai luam câte-o primă, mă mai descurcam... Acum e foarte greu. Adevărul e că n-am nici carnet de antrenor, ca să pot pretinde vreun contract.

Rep.: **Toată problema-i să termini şcoala de antrenori...**

R.S.: Sigur, mai am un an şi jumătate până termin Colegiul de antrenori de la Timişoara...Poate că totuşi se va găsi între timp vreo portiţă şi pentru mine la club. Oricum, situaţia mea e grea, dar nu am nici eu încă experienţa necesară pentru a antrena un club. Mai am încă de învăţat, asta o recunosc. Încă nu-s pregătit.

Rep.: **Să revenim la munca ta actuală. Cum e să gestionezi peste 40 de oameni într-o jumătate de sezon?**

R.S.: Bine, 40 cu tot ce-am primit de la prima echipă...

Rep.: **Sigur că da...**

R.S.: Practic eu am doar vreo 15 băieţi sub comandă şi mă descurc...

Rep.: **Când şi cum alcătuieşti tu echipa?**

R.S.: Tot timpul mă consult cu antrenorul principal şi vineri sunt anunţat ce jucători de la prima echipă îmi sunt cedaţi. Aceştia trebuie să joace la mine, şi e normal să fie aşa...

Rep.: **Dar ceilalţi, tinerii, nu se simt frustraţi când n-au loc în echipă?**

R.S.: Bănuiesc că da. Dar trebuie să ţinem cont de interesele echipei mari. Dacă aceasta retrogradează, se termină şi cu formaţia de tineret!

Rep.: **Hai să încheiem cu întrebarea cheie. Ce-i trebuie CSMR-ului să se salveze de la retrogradare?**

R.S.: În primul rând o disciplină de fier! Apoi, o revenire la acea familie unită, pe care am alcătuit-o în anul în care am promovat.

SANDU USUSAN ŞI PETRU FUCHS

*** Rafael Rocco Sandu s-a născut la 30 iulie 1966, la Bocşa.**
*** a început fotbalul la 14 ani, la Metalul Bocşa.**
*** la vârsta de 20 de ani a fost cooptat în lotul lui CSM Reşiţa, debutând în Divizia A în anul 1992.**
*** după un scurt periplu la Vega Caransebeş, a îmbrăcat tricoul lui Poli Timişoara, din toamna lui '94.**
*** a urmat o jumătate de campionat la CFR Timişoara, revenind în lotul roş-negrilor din sezonul 1996-97.**
*** în prima ligă totalizează 69 de prezenţe, înscriind 3 goluri**
*** are 4 promovări la activ, cu CSMR din Divizia B în A în 1992 şi 1997, cu Vega Caransebeş în liga a II-a, în 1994 şi cu Poli în primul eşalon, în 1995.**
*** de 1 an şi două luni este antrenor la echipa de tineret a CSM-ului.**

REZULTATELE ROSSO-NERILOR ŞI MARCATORII

* deplasare - 0-1 cu FC Oneşti
* acasă - 5-3 cu Farul - **Nica (2), Lupaşcu (2), Ifca**
* acasă - 0-0 cu Dinamo
* deplasare - 1-1 cu Univ. Craiova - **Ifca**
* acasă - 1-0 cu Astra - **Rohat (autogol)**
* deplasare - 1-1 cu FCM Bacău - **Gherga**
* acasă - 5-0 cu Ceahlăul - **Lupaşcu (2), Gherga, Balaci, Kovacs**
* deplasare - 3-2 cu Steaua - **Balaci (2), Lupaşcu**
* acasă - 1-1 cu FC Argeş - **Priseceanu**
* deplasare - 1-3 cu Oţelul - **Manef**
* acasă - 1-2 cu Gloria Bistriţa - **Lupaşcu**
* deplasare - 1-2 cu Extensiv - **Sasu**
* acasă - 2-2 cu Petrolul - **Ifca, Savu**
* deplasare - 0-2 cu Rocar
* acasă - 2-1 cu FC Braşov - **Hamat, Ibric**
* deplasare - 0-2 cu Rapid
* acasă - 2-3 cu FC Naţional - **Hamat, Gânja**
* acasă - 2-3 cu FC Oneşti - **Savu, Lupaşcu**
* deplasare - 0-7 cu Farul Constanţa
* deplasare - 0-2 cu Dinamo.

41 DE JUCĂTORI UTILIZAŢI ÎN 20 DE ETAPE

Jucătorul	Prezenţe	Unde se află în prezent
V. Agachi	13	la prima echipă
Găină	1	la juniorii lui Telescu
Tufişi	3	*
Zimmermann	6	la juniorii lui Telescu
Balaci	5	*
Bădăluţă	14	la prima echipă
M. Bătrânu	2	*
Boboescu	11	la tineret
Bostan	3	la tineret
Brehui	1	*
Burlan	4	la tineret
Cazangiu	3	*
Căprariu	1	*
Ciucur	1	*
Dianu	5	*
Dozsa	15	la tineret
Feleagă	5	la tineret
Gânja	9	la tineret
Ghera	5	la tineret
Gherga	11	la CFR Caransebeş
Giurcă	1	la Electro Bere
Gurici	15	la tineret
Hamat	18	la tineret
Ibric	3	*
Ifca	15	la tineret
Kovacs	2	*
Lupaşcu	14	la prima echipă
Manef	16	la tineret
Mozici	17	la tineret
Nica	2	*
Păştilă	6	la tineret
Păuna	1	la prima echipă
Pelici	1	la prima echipă
Piţurnea	1	la Gloria Reşiţa
Priseceanu	3	*
A. Radu	2	la juniorii lui Telescu
D. Radu	3	*
Riteş	10	la tineret
Sasu	1	*
Savu	7	*
Vesa	1	la juniorii lui Telescu

Pentru a înţelege mai bine tabelul să specificăm că primii 4 sunt portari, iar jucătorii care au în dreptul lor un asterix au făcut parte din prima garnitură, evoluând la tineret din diferite motive: suspendări, eclipsă de formă, indisciplină. După cum se ştie, Balaci şi Bătrânu au fost transferaţi între timp la Poli, Kovacs la UMT, iar Brehui, Priseceanu şi Cazangiu la Jiul Petroşani. Să mai menţionăm că Ifca şi Gurici au intrat în vederile lui Dan Firiţeanu şi ar fi trebuit să se pregătească acum cu prima echipă, dar nu au mai intrat în schemă din motive disciplinare.

OAMENII ÎN CARE ROCCO SANDU ÎŞI PUNE MARI SPERANŢE

La întrebarea **"Care sunt jucătorii din echipa ta pe care-i vezi în viitor titulari în Divizia A?",** Rocco Sandu a răspuns astfel: **"Lupaşcu mi-a produs o mare satisfacţie, înscriind un gol împotriva lui Dinamo. Bădăluţă a evoluat şi el foarte bine în amicalul cu liderul Diviziei A. Mai vin din urmă Gurici, Ifca, iar Agachi mai trebuie să se pună puţin la punct pentru a-i putea suplini pe Tufişi sau Urai".**

GURICI şi AGACHI, doi tineri care speră ca într-o zi să ajungă titulari în prima echipă

DANIEL LUPAŞCU, 7 goluri pentru echipa de tineret şi unul pentru divizionara A tocmai în fieful lui Dinamo

"RECUNOSC, UNEORI SUNT CAM IRASCIBIL"

Ca jucător, **Rocco Sandu** a fost un tip foarte calm, cu foarte puţine ieşiri nesportive. Se pare însă că postura de antrenor este ceva mai grea. Iată cum se caracterizează fostul stoper din Valea Domanului: **"Recunosc. Sunt uneori cam irascibil. Câteodată mai şi înjur! Fumez cam 4-5 ţigări în timpul unui meci. Poate pare puţin, dar de obicei eu cam atâta fumez într-o zi întreagă!"**

SC AGATEX SA

Timişoara, Calea Buziaşului nr 18, Telefon 056/222.429

Produce şi comercializează următoarele produse:

- ŢEVI DIN PVC: ϕ 32; ϕ 40, ϕ 50, ϕ 110
- FITINGURI DIN PVC - ϕ 32 - ϕ125/45°, 67°, 87°
- AMBALAJE DIN PLASTIC
  - Găleţi cu capac: 2, 4, 8, 18 litri
  - Găleţi cu capac şi sigiliu: 3; 5,5; 10 litri
- ALTE PRODUSE DIN PLASTIC: RAFTURI, UMERAŞE, PAHARE

Intră Timişoara sub zodia "cangurului"?

Gabor conduce Poli în cantonament

"Nu mă încumet să antrenez această echipă în retur", admitea foarte franc zilele trecute directorul tehnic polist Emerich Dembrovschi, care timp de peste o săptămână a ghidat continuitatea pregătirii alb-violeţilor. Domide abandonase lupta, având motive întemeiate, Gabor se pregătea să preia ştafeta suferinţei. Doi foşti "tricolori" de generaţii diferite, primul cu trei goluri în 18 apariţii pentru România în anii '60-'70, celălalt cu două reuşite în 35 de meciuri în anii '80, îşi au într-un fel sau altul numele legat de soarta Politehnicii în cel mai trist sezon postbelic al clubului. Domide a încercat ceva, totul dovedindu-se doar o zbatere în van la formaţia nimănui, "cangurul" va încerca la rândul său ceva, în speranţa de a reînnoda firul carierei de antrenor. Ce l-a determinat pe arădean să renunţe la post, respectiv ce aţă l-a atras pe hunedorean să încerce Bega cu degetul, în interviurile de mai jos...

DEBARCATUL Gigi Domide

Joi 13 ianuarie a fost pentru Domide ultima zi de antrenorat la clubul cu care ar fi dorit să încheie un contract, în speranţa că până la urmă Poli va ieşi din vrie. Peste 10 zile, duminică seara, l-am interpelat telefonic...

Rep: Ce faci, Gigi?

G.D.: Urmăream "TeleEuroBingo"!

Rep: Rememorează pentru cititorii noştri condiţiile în care ai plecat săptămâna trecută de la Poli!

G.D.: Joi dimineaţa, ne pregăteam de antrenament şi am constatat că nu aveam echipamentul specific pentru pregătire. Atunci am decis să efectuăm antrenamentul în cel de joc, ne-a fost adus în vestiar, şi pe când îl împărţeam, a sunat telefonul mobil al lui Cristi Dancia. După ce a răspuns, a spus: "Mă scuzaţi, eu trebuie să plec!" Atunci am înţeles totul, mai exact, că n-am nici o şansă. Ştiind că a doua zi era programată vizita medicală, mi-am lăsat o marjă de timp până luni pentru a se clarifica situaţia de la club. Şi le-am comunicat celor rămaşi la conducerea clubului că dacă până luni nu se întâmplă ceva pozitiv, renunţ.

Rep: Iar luni n-ai mai venit...

G.D.: Ba am venit, să predau echipamentul şi să-mi iau rămas bun. Dar atât, pentru că de duminică aflasem că Poli este în discuţii cu Romulus Gabor şi deci nu mai aveam ce căuta acolo.

Rep: Ai plecat supărat, de exemplu pe Dembrovschi?

G.D.: Nu, n-aveam motive. Şi îi urez succes lui Gabor, însă nu de antrenor are nevoie Poli la ora actuală, ci de bani şi implicit jucători. Aceasta este problema clubului în această iarnă.

"Nu de antrenor are nevoie Poli, ci de bani şi jucători"

NOUL ALES Romulus Gabor

Sâmbătă 22 ianuarie a fost pentru Gabor ziua primului consult al pacientului alb-violet. Întrebat de organizatorul de competiţii polist Petre Muşat în privinţa unui jucător de la Minerul Certej, club la care a activat în ultima perioadă, Gabor a ajuns să fie întrebat, din vorbă în vorbă, şi dacă s-ar înhăma la gruparea timişoreană. Varianta Gabor a prins şi mai mult contur în urma convorbirii telefonice Dembrovschi-Lucescu din 15 ianuarie şi, după o săptămână de gândire, "cangurul" şi-a luat inima în dinţi. Vineri seara a sosit la Timişoara iar sâmbătă şi-a urmărit noua echipă într-un joc-şcoală, după care, după-amiaza la ora 14 a plecat înapoi cu trenul la Hunedoara, urmând ca ieri să facă joncţiunea cu lotul polist în cantonament la Băile Herculane. Duminică seara, un telefon...

Rep: Prin această sosire la Timişoara, nu te-ai băgat sub spânzurătoare?

R.G.: Să văd dacă vor fi asigurate nişte condiţii cât de cât. Dacă vor fi transferaţi 3 jucători de la Piteşti, apoi să luăm legătura cu nea Mircea Lucescu pentru încă unul-doi băieţi de la Rapid şi dacă autorităţile locale vor asigura sprijinul echipei, plus cu încercările sponsorilor din Timişoara să ajute clubul, atunci voi rămâne.

Rep: Cu dacă, riscul e mare!

R.G.: Deocamdată n-am semnat nici un contract şi n-am ce risca.

Rep: Deci doar tatonezi...

R.G.: Ştiu că merg în cantonament să pregătesc echipa din postura de antrenor. Că voi rămâne sau nu, vedem. Nu ştim nici lotul exact, însă, în tot cazul, cu cel actual nu ştiu dacă putem evita retrogradarea. Numai printr-o minune...

Rep: Să fie acum minunea Gabor?

R.G: Poli poate să-l aducă şi pe Lucescu. Dacă Timişoara nu se implică să aducă nişte jucători buni, care să facă faţă rigorilor unui retur în "B" în care se porneşte de la -11, nici o minune n-are şanse.

Rep: Deci ai optat pentru Poli în speranţa că se implică oraşul.

R.G.: Da, eu asta sper.

Rep: Dar uite că Domide a plecat, sesizând că Timişoara nu se implică pentru Poli!

R.G.: Dacă nu se asigură condiţii pentru evitarea retrogradării, nici eu nu voi sta.

"Cu acest lot nu ştiu dacă putem evita retrogradarea"

Doi antrenori atraşi pe Bega pe ochi frumoşi, aceeaşi concluzie: fără sprijinirea clubului şi fără jucători, Poli e sortită eşecului. Până una alta, jucătorii nu vin la Timişoara, ci pleacă. Dancia e ultimul exemplu al cataclismului adus de "era Seracin".

PAGINĂ REALIZATĂ DE DUKI POPOVICI MIHAI COMŞULEA ŞI SANDU USUSAN

CENTRUL AUTO IATSA 2
DEALER DE EXCELENŢĂ DAEWOO AUTOMOBILE ROMANIA
Calea Şagului 201 • TEL: 950 VANZARI tel./fax: 056-285.369 SERVICE tel. 056-285.353
Numai până la sfârşitul acestei luni mai puteţi cumpăra automobile DAEWOO Tico, Cielo şi Damas (înmatriculabile)
la preturile vechi
contactaţi-ne pentru detalii

Utfineanţ, incognito la Băile Herculane

"L-am luat, dar nu l-am luat, vorba aceea", a spus ieri Emerich Dembrovschi, director tehnic la Politehnica, despre Cristian Utfineanţ, unul dintre cei 22 jucători din lotul alb-violeţilor pentru cantonament, dar pe care Dinamo nu se înduplecă momentan să-l cedeze la Timişoara. Interesant este că "Neamţu" s-a aflat şi pe 5 iulie '99 între cei 26 poliţi plecaţi în pregătirea centralizată de vară la Orşova, pentru ca peste doar două zile să fie racolat de "câinii roşii" în turneul lor iugoslav. Va fi lăsat Utfineanţ până joia viitoare alături de alb-violeţi, la Băile Herculane, la hotel "Roman"?

Călin Bota nu s-a deplasat pe Valea Cernei, astăzi aflând la Bucureşti hotărârea Comisiei Statutului Jucătorului în privinţa memoriului înaintat pentru a deveni liber de contract cu clubul. Poli depune la Comisie, prin trimisul ei, Petre Muşat, organizator de competiţii, o adresă vizavi de refuzul lui Bota de a-şi încasa salariile şi primele restante de la club şi de practica grupărilor UTA şi CSM Reşiţa de a contacta jucătorul fără acordul clubului timişorean. Alt polist care a depus memoriu la CSJ este Mircea Bătrânu, aflat în probe de joc la Vitoria Setubal. Nici Petre Tătaru n-a rămas în alb-violet, optând pentru Ştiinţa Timişoara. Aşa încât Dembrovschi şi secunzii Gavril Bodrojan, de la Centrul de Copii şi Juniori al clubului, şi Petre Gaboraş, i-au îmbarcat în autobuzul de la Garajul Comtim pe Micşa, Frunză şi Păşcălău (portari), Mioc, Miculescu, Mihai, Sărăcin, Benga, Nagy, Cristian şi Ovidiu Utfineanţ (fundaşi), Stoican, Chinezoni, Naidin, Florescu, Militaru şi Neagu (mijlocaşi), Micu, Nastor Petruţ şi Crişanov (atacanţi), lor adăugându-li-se Balaci, care a plecat tot ieri înainte de 11, din Reşiţa, cu maşina personală. Păşcălău, Neagu şi Nastor sunt juniori de la Banatul Timişoara, iar Petruţ (19 ani) ar putea fi transferat sub formă de împrumut până în vară de la Telecom Arad, prin intermediul impresarului Florin Iacob. Din nou notăm cu poate, argeşenii Stancu, Mocanu şi Dima ar urma să se alăture poliştilor la finele pregătirii centralizate cu piteştenii.

Crişanov a fost la un pas de a nu urca în autobuz, când a aflat că nu încasează întreaga sumă a celei de-a doua prime, pentru victoria de la Motru. "N-a venit mai deloc în acest an la antrenamente şi l-am penalizat", a explicat Dembrovschi.

"1 Iunie" a ajutat cu echipament de antrenament, subprefectul Ostaficiuc a fost prezent la plecare, pentru a se asigura că a fost trimis autobuzul, Flonta ajută echipa în două tranşe cu banane, lămâi şi portocale, iar Primăria spunea că dacă Seracin bate în retragere, va debloca 70 milioane pentru cantonament. Ca multe alte firme falimentare din România, şi Poli este întreţinută în viaţă...

PROPUSUL Ionel Bungău

Va porni Poli măcar în retur cu un preşedinte executiv? Ştiind despre propunerea lansată de triumviratul Dembrovschi - Muşat - Micşa, l-am întrebat pe fostul vârf polist despre această posibilitate...

Rep: Săptămâna trecută am aflat că ai fost propus pentru preşedinţia clubului. Ce ne spui acum?

I.B.: Vă spun că nu o să mă arunc cu capul înainte!

Rep: Ai discutat cu cineva despre asta, de exemplu cu Seracin?

I.B.: Ce să discut sau să mă înţeleg cu el? Am înţeles că echipa va fi preluată de Primărie. Am crezut că mă vor chema la discuţii primarul Ciuhandu sau domnul Cojocari, dar toată treaba s-a rezumat la faptul că am fost solicitat de Petre Muşat. Dacă ar fi ceva serios, dacă oraşul ar pune umărul, m-aş gândi la implicarea mea. Dar aşa, să mă duc să mă fac de râs?

Rep: Te vezi în haine de preşedinte la Poli?

I.B.: Atunci când va fi ceva serios, atunci m-aş putea vedea în haine de preşedinte. Dar în situaţia actuală, n-am cum să mă văd. Să alerg eu să fac rost de bani? N-o să merg eu cu cerşitul. Păi preşedintele de la Bacău sau de la Piatra Neamţ merge după bani? Ca să nu mai zic de cei din Bucureşti. Cluburile acelea au patroni care numesc un preşedinte, pe care-l dirijează. Nu, în condiţiile actuale nu mă încumet să accept propunerea celor rămaşi la club.

"În situaţia de la club, nu mă văd în haine de preşedinte"

DIVORŢ BOTA - POLI?

Unul dintre cei mai constanţi jucători ai lui Poli pe parcursul primei jumătăţi a campionatului, **Călin Bota**, se află în litigiu cu clubul. În vara lui '99, el a semnat un contract pe un an, pe 4.000 de dolari, cu posibilitatea de prelungire pe încă un an, tot pe 4.000 de dolari. Până la ora actuală a primit doar prima rată de un 1.000 $, restul, câte 500 $ la fiecare două luni neachitându-i-se. Jucătorul în cauză a depus un memoriu la C.S.J., solicitând a deveni liber de contract. Cauza se va judeca marţi, 25 ianuarie. Până la aflarea deznodământului, am purtat o scurtă discuţie cu Bota.

Rep: Căline, din câte am înţeles, nu mai vrei să-ţi continui activitatea la Poli?

C.B.: Cu actuala conducere administrativă, în nici un caz... Politica dusă de cei care se ocupă de destinele clubului, dar mai ales atitudinea lor faţă de mine, m-au determinat să iau această decizie.

Rep: Bun, tu eşti nemulţumit deoarece clubul nu şi-a achitat datoriile băneşti faţă de tine. Culmea este că vicepreşedintele Dorin Micşa afirma că tu ţi-ai primit toate drepturile...

C.B.: Nu am primit decât o singură rată din contract. Atât! O să vedem la C.S.J. de partea cui este dreptatea. Cert este că eu am o copie din contract, mai bine zis o parte din el, în care apare suma de bani pentru care am semnat eu cu Poli, act semnat şi de cei care conduceau clubul la vremea respectivă.

Rep: Da, hârtia este semnată de Petre Mehedinţu şi de Emerich Dembrovschi.

C.B.: Da. Şi este şi ştampila clubului. Şi acum am auzit că ei pretind că am eu contract de 1.200.000 de lei pe lună! Cel puţin aşa apare la federaţie.

Rep: Să nu fie înregistrat contractul tău la federaţie?

C.B.: O să vedem... Eu oricum mă voi prezenta la federaţie cu copiile pe care le am.

Rep: Normal era ca tu să primeşti un exemplar din contract, imediat după ce ai bătut palma cu Poli, nu?

C.B.: Da, aşa era normal. Am cerut un exemplar de nenumărate ori, dar de fiecare dată eram refuzat, invocându-se diferite motive. Că nu-s cheile de la dulapul în care se ţin actele, că vino mâine...

Rep: Tu şi în primăvară ai avut probleme, Poli luându-te de la UMT într-un fel fără voia ta...

C.B.: Atunci am avut două legitimaţii! Să am acum oare două contracte? Nu ştiu de ce mi se întâmplă numai mie aceste lucruri. N-am fost niciodată un jucător problemă, n-am lipsit de la antrenamente, mi-am văzut tot timpul de treabă...

Rep: Bun, tu ai avut mai multe oferte. De la UTA, CSM Reşiţa, F.C. Baia Mare. Şi se pare că cea venită de la Arad este cea mai convenabilă pentru tine...

C.B.: CSM Reşiţa a renunţat când a auzit că Poli cere pentru mine suma de 150.000 de dolari. Nu înţeleg de ce nu-mi dau drumul... Cu transferul lui Dancia au fost de acord...

Rep: Dancia a plecat pentru 60.000 de dolari. Probabil că tu eşti considerat mai valoros şi se cere o sumă mai mare pentru cedarea ta...

C.B.: Să mi se spună şi mie motivul exact... Să mi se spună ceva... Nu să mă trezesc că am un contract de femeie de serviciu la federaţie, de 1.200.000 de lei, iar eu am semnat pe 4.000 de dolari pe un an. Nu vreau să se înţeleagă că eu am ceva cu clubul Poli sau cu colegii de echipă. Singura mea problemă este nemulţumirea faţă de conducerea administrativă...

"NU MAI VREAU SĂ CONTINUI CU ACTUALA CONDUCERE ADMINISTRATIVĂ"

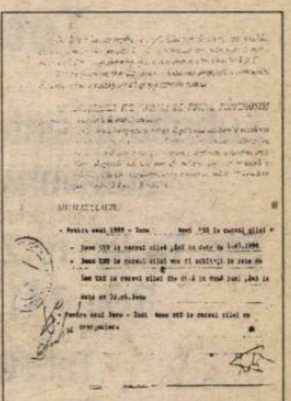

Copia celei mai importante file din contract se află la Bota

CSM REŞIŢA

Fără Doană, Szijj, Necula şi Călugăriţa

Datorită vremii defavorabile, se pare că pregătirea CSM-ului la Herculane s-a scurtat cu o zi, rosso-neri revenind sâmbătă la Reşiţa. În drum au disputat un meci cu Caromet Caransebeş, desfăşurat pe durata a două reprize a câte 60 de minute şi încheiat cu 1-1. Marcatori: **Lupaşcu**, respectiv **Bufanu.**

Dan Firiţeanu a aliniat pe reprize următoarele formaţii: Tufişi (Urai) - Căprariu - Dobre, Boiereanu, Pelici, Dianu - Bădoiu, Szekely, Nica - Sasu, Perşa.

Urai (Agachi) - Bădălută - Ibric, Brici, Pelici, Teleki - Ciucur, Păuna (A. Savu), Balea - Lupaşcu, Tudor.

Se observă lesne absenţele lui **Doană, Szijj, Necula şi Călugăriţa,** cu toţii accidentaţi.

CSM-ul urmează să dispute azi, sau mâine, un amical cu o divizionară D din Caraş sau chiar cu Gloria, funcţie de data plecării constructorilor la Herculane.

P.F. & Ş.M

CFR TIMIŞOARA

"Plec cu gândul să-i ajung pe Deva" ...

... spunea în glumă Ghiţă Chimiuc, cu o voce răguşită serios, "lovită" de gripă. Chemaţi la ordin, duminică la ora 14.00, **Magiaru, Dăniloaia, Robu, Mihăilescu, Moga, Petrov, Chisăliţă, Fâşie, Bărbosu, Bălu, Hardău, Suditu, Pişleag,**

GHIŢĂ CHIMIUC, cât pe ce să fie răpus de gripă

Vlad, Petre Narcis, Damianovici, Holhoş, Buşe, şi Moraru au plecat spre Băile Felix, "depoul" pe timp de zece zile al vişiniilor - cu gândul de a se pregăti cât mai bine şi să părăsească zona retrogradării. **Cosma** s-a alăturat ieri garniturii lui Chimiuc, acesta absentând din cauza unui examen, care l-a avut de susţinut luni, iar **Căprariu** este bolnav. În ceea ce priveşte noile achiziţii, "ceferiştii" se laudă cu **Bălu,** venit de la divizionara B, Minerul Motru şi al cărui statut se va hotărî marţi la CSJ (Comisia pentru Statul Jucătorului), **Mihăilescu** (ex - Tehnomet) şi **Chiriţoiu** (ex - UMT). Din cadrul conducerii, preşedintele Călin Rosenblum, casierul Petre Balaci, secundul Eugen Iercu şi maseurul Ghiţă Ochişor vor face deplasarea la Felix, ultimul fiind coleg de cameră cu celălalt Ghiţă, Chimiuc. Ochişor, mare fan al madrilenilor de la Real, al căror fular îl avea agăţat de gât, ne-a asigurat că pe lângă cele 27 de baxuri de suc Rio, mai are şi medicamentaţia necesară.

Vicele Stelian Anghel, organizatorul de competiţii, Gabi Stoicovici, au rămas acasă, cei doi fiind obligaţi să rezolve problemele din cadrul clubului, până la întoarcerea jucătorilor, care se vor bucura de angajarea la regionala Timişoara.

Din 5 februarie, feroviarii vor începe disputarea meciurilor amicale.

Aşadar cu Electrica în 5 şi 9 februarie, acasă respectiv deplasare, cu Motorul Arad (12. 02, a), Conprest Lugoj (16.02, a), Ştiinţa (19.02, a), UMT (23. 02, d), Poli (26.02, d), pentru data de 1 martie neştiindu-se încă adversarul.

Distanţa de la Oradea la Felix, s-a efectuat fără unul dintre parbrizele din faţă ale autocarului, din cauza criblurii aruncate pe şosea de către maşinile echipate cu utilaje de dezăpezire.

UM TIMIŞOARA

Plecaţi cu autocarul, ajunşi cu trenul

"Nu trebuie să vă faceţi griji în privinţa viitorului uzinei" le-a spus vicepreşedintele Asociaţiei Sportive, Mihai Tănăsescu, care le-a ţinut un scurt discurs jucătorilor înaintea plecării spre Herculane, cu privire la apropiata privatizare a UMT-ului. După, jucătorii s-au îndreptat spre magazie de unde şi-au ridicat echipamentul şi ustensilele necesare cantonamentului, ca în jurul orei 14.00 din cea de-a IV-a duminică a anului cei 22 de jucători **Almăşan, Sorin Popovici, Briciu, Sergiu şi Cosmin Bar, Mada, Kovacs Mihai, Micu, Luca, Nincsovics, Fogaraşi, Paleacu, Călin, Samargi, Ritter, Vascko, Moise Selimir Popovici, Sanyi Kovacs, Udrea, Meszaros şi Marişescu** - să fie îmbarcaţi într-un modern autocar, solidar cu echipa pe durata întregului stagiu de pregătire (10 zile). Băieţii vor avea câte două şedinţe de antrenamente pe zi, fizic dimineaţa, iar seara forţă, bineînţeles acesta din urmă va fi urmat de câte o şedinţă de refacere.

Deşi s-a antrenat cu UMT-ul, **Adrian Săvoiu,** care a declarat că nu mai vrea la Baia Mare, nu s-a alăturat lotului pregătit de Aurel Şunda. Vascko a cărui transfer în Germania "a picat", ne-a declarat că managerul său i-a găsit altă echipă, golgeterul seriei aşteptând un apel telefonic zilele acestea. **"Dumitrescu va veni la unul dintre meciurile noastre amicale pentru a vedea la lucru şi alţi jucători",** ne-a declarat **Alin Paleacu,** iar **Florin Călin,** al cărui împrumut nu s-a materializat, speră ca în aceste zile, conducerea UMT-ului, să plătească cei 3.500 DM pe care ungurii de la Honved îi cer pe cedarea acestuia până în vară.

Cu toate că au plecat cu autocarul, UMT-iştii au ajuns la destinaţie cu... trenul personal, seara târziu, din cauză că în apropierea localităţii Piatra Scrisă un autocar a derapat şi a blocat drumul celorlalţi participanţi la trafic.

CRISTIAN SERTEA

Umeţiştii luându-şi rămas bun de la... mascota canină a stadionului de la Pădurea Verde

FC ARAD TELECOM

Varga la Bihor, Petruţ la Poli

După câteve zile petrecute în curtea studenţilor clujeni, Norbert Varga a trecut la FC Bihor sub comanda lui Orac. **"Situaţia lui Varga e foarte clară. El era obligat să semneze cu noi pe încă 3 ani conform regulamentului. Nu l-am suspendat, deşi puteam să o facem, fiindcă regulamentul ne permitea. Nu îl vom opri să plece, dacă el vrea să joace într-o divizie superioară, dar cei care vor să îl transfere trebuie să vină la negocieri. Varga nu poate fi luat la grilă! Preţul pentru care îl vom ceda definitiv este 100.000 de dolari şi un procent în cazul unui alt transfer",** ne-a declarat Gheorghe Marinca, preşedintele telefoniştilor arădeni.

Aflat în aceeaşi situaţie cu Varga, Alin Petruţ a acceptat în cele din urmă să semneze pe 3 ani, el fiind asistat de procuratorul Florin Iacob. Pentru Petruţ s-a stabilit şi clauza de reziliere a contractului, în valoare de 120.000 de dolari. Până una alta, de luni, vârful telefonist se află la antrenamente la Poli, fiind împrumutat pentru etapele rămase din retur.

Fiindcă colegii lor de la Timişoara au fost mai rapizi şi au ocupat camerele la Vaţa, arădenii vor merge în cantonament în perioada 3-13 februarie. Lotul care va fi deplasat îi va cuprinde probabil pe Sabău, Bota, Pleşca - Ujvari, Szel, Grad, Barna, Berar, Pupăză, Rus, I.Arman, Volocaru, Sabou Oprescu, Riviş, Ardelean şi juniorii Szellelky, Lingurar, Bolcu şi Andea. Din păcate talentatul Dan Toma s-a îmbolnăvit de hepatită şi doar prin martie va reîncepe antrenamentele.

Sâmbătă, Telecom Arad va întâlni pe Crişana Sebiş, iar după revenirea din cantonament va juca cu Şoimii Pâncota, Motorul Astra, Telecom Timişoara şi revanşa cu Sebiş.

S.R.

UNIVERSITATEA ARAD

Cantonamentul s-a stabilit în...Arad

Între 31 ianuarie şi 6 februarie, Marius Demian şi Mihai Jivan îşi vor solicita elevii într-un program de 3 antrenamente pe zi, dintre care unul în sală, în cantonamentul care se va desfăşura în Arad.

Antrenorii sunt foarte mulţumiţi de felul în care jucătorii au răspuns până acum comenzilor şi de stadiul de pregătire atins. În această perioadă au participat la antrenamente Rusu, Alexoaie - Ionescu, Crişan, Oprean, Leucean, Chirilă, Zamă, Iftimie, Szilyer, Chetronie, Văduva, Diaconu, Sârb, Georgiu, Blăniţă, Folea, Hada, Szekrenyes dar şi foştii utişti Butunoi şi Freer. Ei vor fi cooptaţi doar dacă UTA îi va ceda definitiv.

Programul de jocuri amicale nu a fost încă definitivat, datorită incertitudinii care a planat asupra datei şi locului de cantonament.

S.R.

CETATE DEVA

Chiliman pleacă la Petrolul

În 19 ianuarie, lidera seriei a IV-a a diviziei C Cetate Deva şi-a început cantonamentul de iarnă în staţiunea Geoagiu Băi. Lotul formaţiei, care numără 28 de jucători, împreună cu o parte din staful tehnic ce a făcut deplasarea este cazat la Hotelul **Aurel Vlaicu**. Pentru atingerea obiectivului, promovarea în liga secundă, conducerea clubului devean a reuşit câteva transferuri de marcă pentru liga a treia. Vor lucra sub comanda lui **Ionel Stanca** următorii: **Sterean** (de la Corvinul), **Turcan, Porumboiu, Grozav** (toţi de la UTA), **Mirea** (Casino Ilia) precum şi juniorii, **Stanciu, Simion, Nicoară, Bauman,** toţi din pepiniera proprie. Deşi este în cantonament cu echipa, mijlocaşul **Alin Chiliman**, va părăsi săptămâna aceasta staţiunea **Geoagiu Băi** şi se va îndrepta spre **Sinaia**, locul de cantonament al Petrolului Ploieşti. Jucătorul devean are o clauză în contractul său de joc, în care este stipulat faptul că în cazul în care o echipă plăteşte 25.000$ poate să-şi asigure serviciile lui. Cum preşedintele devean, **Simion Todoni** a avut deja discuţii cu oficialii ploieşteni, trecerea mijlocaşului devean la divizionara A este o chestiune de câteva zile. Tot săptămâna trecută conducătorii deveni au reuşit să clarifice la Bucureşti şi situaţia lui **Călin Zanc**, iar în următoarele două săptămâni clubul devean îi va achita ex-deveanului ultimele restanţe. O dată la două zile echipa deveană efectuează câte 3 antrenamente pe zi, toate bazate mai mult pe pregătirea fizică, deoarece jocul cu mingea este practic imposibil, datorită zăpezii mari.

CIPRIAN TRANCĂ

MINERUL CERTEJ

Ţibichi şi Drăgoi excluşi din lot

Joia trecută au urcat spre staţiunea hunedoreană **Geoagiu Băi** jucătorii Minerului Certej, conduşi de **Ioan Petcu**. Întreaga delegaţie a "minerilor" este cazată la Hotelul "Valentino" din staţiune. Tehnicianul formaţiei, **Ioan Petcu** a deplasat pentru pregătirea de iarnă 23 de jucători, celor vechi alăturându-li-se **Ovidiu Rusu** (Corvinul), **Sorin Cotora** (Inter Sibiu) şi **Cosmin Moldoveanu** (Dacia Orăştie). Fundaşii centrali ai Minerului, **Drăgoi** şi **Ţibichi** nu s-au alăturat formaţiei, cei doi fiind în probe de joc la Unirea Alba Iulia, respectiv Foresta Fălticeni. În cazul în care nu vor reuşi să se transfere la echipele amintite, cei doi vor rămâne fără angajament până în vară, deoarece **Ioan Petcu** a declarat: **"nu-i mai primesc la echipă"**. Deoarece în staţiunea Geoagiu Băi zăpada este foarte mare, antrenamentele "minerilor" se bazează mai mult pe alergări şi forţă. În 30 ianuarie, la Hunedoara, este prevăzut un triunghiular la care vor participa echipele Corvinul, Minerul Certej şi Aurul Brad.

C.T.

CAROMET CARANSEBEŞ

Revine Kellemen

Din această iarnă fostul vicepreşedinte al Devei, **Iosif Kellemen**, s-a reîntors la Caromet, ocupând funcţia de organizator de competiţii. De ieri însă, **Kellemen** este şeful delegaţiei Carometului în staţiunea Băile Herculane, locul de încărcare al bateriilor pentru **Puiu & Co.** Carometul va sta în staţiunea cărăşeană până în 1 februarie, dată la care, la Caransebeş este prevăzut un amical între **Caromet** şi **Dinamo Bucureşti**, echipă aflată în pregătiri în această parte de ţară. Petrică Bona şi Marian Lozici au la dispoziţie în pregătiri 21 de jucători, la capitolul noutăţi numărându-se **Trapcea**, de la Băile Herculane.

ŞTEFAN MĂNESCU

ARAL Romania SRL

ARAL

Totul super.

Lubrifianţi sintetici şi minerali pentru autovehicule şi industrie.

Str. Traian nr.2, bl.F1, sc.3, et.3, ap.7
RO - 741221 Bucureşti 3

Tel.: 01 327 55 72
Fax: 01 323 40 76

Juventus

Cupa Rudolf Walther - la a patra ediţie

Competiţiile destinate copiilor şi juniorilor au continuat şi în acest week-end cu a patra ediţie a "Cupei Rudolf Walther", desfăşurată în sala de sport a fundaţiei cu acelaşi nume. În acest an turneul a fost dedicat exclusiv generaţiei 1986, la start aliniindu-se 10 formaţii, care au fost împărţite în două grupe, urmând ca primele două clasate din fiecare grupă să acceadă în seminale.

În prima grupă, lupta s-a dat în principal între CSŞ şi Electrica, echipe care în această ordine s-au şi calificat în faza următoare în dauna formaţiilor Telecom, Tabac - Textila şi AC Recaş. În cealaltă grupă, principalele protagoniste au fost Banatul, Poli şi echipa gazdă FC Rudolf Walther. Într-o evidentă superioritate fizică, echipierii Banatului au câştigat grupa calificându-se în semifinale împreună cu copiii de la Rudolf Walther, învingători în meciul decisiv cu Poli.

Intrată în sistem eliminatoriu, competiţia a prilejuit două extrem de spectaculoase semifinale, în urma cărora s-au impus echipa gazdă (învingătoare cu 6-4 în meciul cu CSŞ) şi LPS Banatul (5-2 cu Electrica). Finala a confirmat superioritatea Banatului pe tot parcursul acestei întreceri, elevii antrenorului Sorin Brindescu impunându-se cu 4-0 în faţa unei echipe care a surprins, totuşi, în mod plăcut asistenţa. Numele celor care au avut ocazia să atingă trofeul rezervat locului întâi sunt: Florin Brădău, Răzvan Baba, Marian Chiş, Ciprian Sandrescu, Ştefan Hughesz, Gabriel Siminic, Andrei Borlea, Gabriel Voicu, Claudiu Apietroaie, Daniel Caraiman, Rareş Sinta, Dan Roman, Victor Şiclovan şi Rudolf Lutsch. Au fost recompensaţi pentru merite deosebite: Vasile Olariu - cel mai tehnic jucător, Florin Brădău - cel mai bun portar şi Cristian Mihai - golgeter.

LUCIAN HIDIŞ

COMPUTER FORCE
Timisoara
-SEDIU Take Ionescu Nr. 2
Tel./Fax 056- 191.334 (3L)
-TERRA stand K2
-BEGA etaj 3
Arad tel. 057-280.785
Oradea 059-414.521-141

7 ZILE ACCES GRATUIT SI NELIMITAT la XNET*
*Pt configuratiile cu Fax/Modem
PC INTEL PII 400 Mhz 128k
-32 Mb SDRAM PC 100
-Hdd 4.3 Gb UDMA 66
-Monitor 15" digital, OSD
-Tastatura, mouse, pad si husa
PRET : 515 $

CALCULATOARE IMPRIMANTE ACCESORII
Sisteme pretestate
3 ani garantie
5 ani experienta
GRATUIT ! livrare si instalare la domiciliu

UTA IKBE ŞI POPESCU DORESC SĂ-I FACĂ UITAŢI PE DRĂGAN ŞI MARIŞ

S-a încheiat o săptămână plină pentru alb-roşii arădeni în cantonamentul de la Sabbiadoro. Antrenorii italieni sunt mulţumiţi de felul în care decurg pregătirile, jucătorii tratând cu maximă seriozitate această etapă a acumulărilor fizice şi tehnico-tactice.

TREI ANTRENAMENTE PE ZI

În perioada la care ne referim jucătorii UTA-ei au efectuat câte 3 antrenamente pe zi, după cum urmează: de la ora 9.00 la 10.15 exerciţii de forţă, de la 10.30 la 11.45 şedinţă tehnico-tactică, punându-se accentul alternativ pe compartimentul defensiv, apoi pe cel ofensiv, de la ora 15.00 la 17.00 alergări de anduranţă, 7x 1000 de metri.

Sâmbătă, 22 ianuarie, a avut loc primul meci între componenţii UTA-ei, două reprize a câte 25 de minute, în prima cele două formaţii alcătuite evoluând în sistemul 4-4-2, apoi adoptându-se tactica 3-4-3. De la acest test a lipsit **Adrian Găman**, care a acuzat uşoare dureri la spate, participând în schimb şi juniorii **Ianu, Boroş şi Sighete.**

IKBE ŞI POPESCU LA ÎNĂLŢIME

Pe întreaga durată a pregătirilor de până acum, precum şi la testul de sâmbăta trecută, s-au evidenţiat noile achiziţii, **Adrian Popescu** şi nigerianul **Ikbe Prince.**

"Primul a demonstrat că este un jucător tipic de careu, cu un deosebit simţ al porţii, iar nigerianul se simte cel mai bine în spatele vârfurilor, interpretând cu succes rolul lui Zidane la Juventus", ne-a spus principalul **Lorenzo Rubinacci**.

Nigerianul **Ikbe** este şi un tip foarte glumeţ, fiind responsabil cu buna dispoziţie, el apărând în fiecare dimineaţă cu o căciulă nouă, spre amuzamentul tuturor.

Rămânând la capitolul stranieri, să subliniem faptul că **Tajudeen Ibrahim**, care trebuia să se alăture echipei încă de luni, 17 ianuarie, încă n-a sosit în Italia! Fostul polist se află în vacanţă în Nigeria şi din motive necunoscute de staff-ul italian el n-a ajuns încă în Friuli, dar nimeni nu disperă, deoarece Reggiana, club cu care **Ibrahim** se află sub contract, a promis UTA-ei că va putea beneficia de serviciile africanului în returul campionatului. În pregătiri se află încă un tânăr albanez (născut în 1984), **Bedini,** care trăieşte în Italia, o decizie referitor la acest jucător urmând a se lua la întoarcerea spre casă, la mijlocul lunii februarie.

Să mai spunem că pentru a suda cât mai bine grupul de jucători, tehnicienii italieni au hotărât ca fiecare component al lotului să fie cazat, prin rotaţie, cu toţi ceilalţi băieţi, acest sistem fiind adoptat şi la servirea mesei.

JUNIORII AU JUCAT DEJA DOUĂ PARTIDE AMICALE

Juniorii, pregătiţi cu multă atenţie de antrenorul **Manuel Montali,** au evoluat deja în două partide împotriva unor formaţii de seniori, mergându-se pe ideea că tinerii UTA-ei trebuie să aibă cât mai multe meciuri în picioare pentru a acumula experienţa necesară marilor bătălii care vor urma. La mijlocul săptămânii trecute juniorii au întâlnit echipa Pievigina, din campionatul de amatori, pierzând cu 2-1, după ce au condus cu 1-0 până în minutul 80, graţie golului izbutit de **Rus.**

Mai puţin bine au ieşit tinerii din oraşul de pe Mureş după confruntarea cu Sandona', grupare ce activează în Serie C1, grupa A, ocupând locul 17, jucătorii din peninsulă impunându-se cu categoricul scor de 8-0!

URMEAZĂ PRIMELE TESTE ŞI PENTRU ECHIPĂ MARE

Joi, 27 ianuarie, de la ora 15.00 (ora Italiei), UTA va da piept cu echipa din Dilettanti, Pievigina, locul 14 în seria C, urmând ca sâmbătă, 29 ianuarie, tot de la ora 15.00, albroşiii să înfrunte o formaţie din Serie C2, încă nedesemnată până la finele săptămânii trecute.

Despre rezultatele acestor prime partide amicale, cât şi alte amănunte, în numărul viitor al săptămânalului nostru...

SANDU USUSAN

Dacă "Ibra" nu obţine viza, Piedimonte trebuie să găsească un alt atacant

TELECOM TM. Steop pregăteşte promovarea în judeţul Devei!

După 6 ceasuri de drum, la bordul unui ultramodern autocar Mercedes, "telefoniştii" lui **Remus Steop** au ajuns duminică după-amiaza la Vaţa de Jos, pentru un stagiu de acumulări fizice de 10 zile. În urma repartiţiei pe camere, în hotelul de 3 stele Ponor, Artimon & co. au luat un prim contact, de 30 de minute, cu zăpada de 70 centimetri din împrejurimile staţiunii hunedorene, pentru acomodarea cu aerul montan.

Tehnicianul galben-albaştrilor, alături de secundul **Vali Caraivan**, beneficiază în pregătiri de un lot alcătuit din 20 de jucători, 15 din garda veche: **Bălici** - portar; **Răcelescu, Artimon, Holcz, Miclea, Gaje** - fundaşi; **Călin, Solomon, David, Preda, Biro, Moise** - mijlocaşi; **Corban, Ţerescu, Bochiş** - atacanţi. Ceilalţi 5 încearcă să aducă un suflu nou viceliderei din C-IV: **Ciprian Dudaş** - portar (Olimpia Satu Mare, ex-Someşul Satu Mare), **Ovidiu Belean** - fundaş & mijlocaş stânga (Poli, ex-CFR), **Florin Botezatu** - mijlocaş (UMT, ex-Celuloză), **Mihai Deca** - atacant (Poli) şi **Florian Farcaş** - atacant (Furnirul Deta), primul şi ultimul fiind deja achiziţionaţi. În privinţa celorlalţi 3, diriguitorii grupării sunt convinşi că nu vor întâmpina greutăţi în rezolvarea actelor de transfer.

Delegaţia timişoreană de la Vaţa îi mai cuprinde pe **Marcel Beutură** - preşedinte, **Mircea Vlad** - membru în Consiliul de administraţie, **Robert Herczog** - organizator de competiţii, **Ioan Gui** - membru în Consiliul de administraţie şi **Ioan Blaj** - maseur, primii doi şi ultimul alăturându-se grupului cu o întârziere de una, respectiv două zile, din cauza unor probleme personale. Mijlocaşul **Pârvu** şi atacantul **Cuclea** n-au făcut deplasarea în cantonament ,datorită unor probleme la muşchii abdominali, fiind în tratament de recuperare, în timp ce **Anghelescu** îşi satisface stagiul militar, **Ilici** a fost transferat la Obilici, unde l-ar putea urma tinerii **Alic** şi **Bocoş**, iar **Raici** se antrenează cu Şoimii.

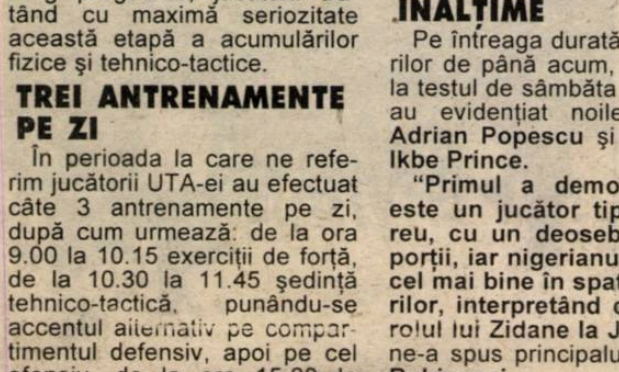

Echipament Valsport, sacoşe Errea şi Adidas = TELECOM

Beutură, care face parte din Comitetul Executiv al FRF-ului, după alegerile de joi, 20 ianuarie, fiind unicul reprezentant al diviziei C din Vasile Conta, a asigurat echipei o splendidă vestimentaţie, care constă în 3 rânduri de treninguri, 2 perechi de ghete / căciulă, 2 rânduri de echipament de joc, precum şi sacoşe, mingi etc.

ALIN RADOVAN

AURUL BRAD A revenit Mihăilă

În perioada 19-28 ianuarie, în staţiunea Geoagiu Băi, Aurul Brad îşi desfăşoară cantonamentul montan. Tehnicianul formaţiei, **Virgil Stoica**, a deplasat 19 jucători: **Sandu, Căprărescu, Selimeş, Rapciug** (Metalul Criscior) - portari, **Goanţă, Ianc** (Universitatea Arad), **Filipaş, Tofănescu, Alexe** (Metalul Criscior), **Botici, Neagu** - fundaşi, **Văcaru, Vereş, Şerban, M. Lupea, Meltiş** (echipa de juniori), **Firu** (Dacia Orăştie) - mijlocaşi, **C. Lupea, Chira** (Dacia Orăştie) - atacanţi. De ieri s-au alăturat formaţiei **Mihăilă**, care a fost plecat în probe la o echipă din Ungaria şi **Frandeş**, care a ratat începutul cantonamentului datorită unei gripe. Tot la Geoagiu Băi se află şi **Achim**, însă nu cu Aurul, club de care aparţine, ci cu Metalurgistul Cugir, echipă la care doreşte să evolueze în continuare. **"Lazăr şi Gomoi se află încă în pregătiri cu Corvinul şi nu se ştie încă situaţia lor"**, ne declara organizatorul de competiţii al Aurului, **Ioan Faur**.

VESTPETROM Cristian Irimia se antrenează de unul singur

După ce mai marii grupării petroliste au renunţat la serviciile lui **Lung, Hărdălău şi Sârbuţ, Cristian Irimia**, certat de mai multă vreme cu **Gian Pio del Monaco**, a preferat să se antreneze de unul singur, decât sub comanda italianului. Aproape sigur, Lung şi Hărdălău vor fi legitimaţi de Motorul-Astra, situaţia vârfului Sârbuţ fiind în schimb incertă. După o încercare în ţara vecină, Ungaria, el s-a întors, cu coada între picioare, negăsindu-şi nimic pe plac.

Până după 2 februarie, fotbaliştii nu se vor mai întâlni cu terenul de la Subcetate şi nici cu cel din Pecica, pentru că ieri dimineaţa, sub comanda lui **Pio del Monaco şi Sandu Tomboi**, au plecat la Băile Felix. Lotul îi cuprinde pe **Ţapoş, Balint, Trifoi** (portari) - **Agache, George Radu, Copăceanu, V. Arman, Lăpuşte, Cosma, R. Varga, Munteanu, Bene, Balaj, Boloş, Ştefeligă, Nini, Pavel, Mihali, Miheţ, Maghici, Begov, Ciobu, Piţ, Stângu şi Şimon** (Aurul Brad) (jucători de câmp).

Probabil că la Felix, Vestpetrom va juca cu Rocar şi FC Bihor, iar după revenirea în Arad, cu Dinamo (3 februarie) şi UMT (9 februarie). Tot atunci când vor sosi acasă, e posibil ca fotbaliştii să se întâlnească cu **Roberto Pasini**, cel care a promis că vine cu tolba plină.

STELIAN ROTARU

GLORIA REŞIŢA Furtună în vestiarul din Govândari!

Govândariul a fost "scuturat" săptămâna trecută de două furtuni! Una, firească, cu viscol şi nămeţi care a făcut aproape impracticabil terenul de antrenament şi alta de ordin financiar!

Miercuri fotbaliştii Gloriei au hotărât să nu se mai dezechipeze pentru antrenament până nu li se vor achita cele trei prime şi cele două salarii neonorate. În aceeaşi zi, după-masa, s-a întrunit Consiliul de administraţie al clubului, care însă n-a fost în măsură să vină cu soluţii imediate.

Astfel că joi dimineaţa, jucătorii Gloriei au rămas îmbrăcaţi tot "de oraş" în vestiare. A intervenit preşedintele **Gheorghe Simion** care i-a convins pe fotbaliştii să-şi reia antrenamentele. Secretul reuşitei a fost promisiunea că Gloria va fi preluată (ajutată) de un sponsor deocamdată secret!?!

Lucrurile se vor clarifica în această săptămână, când Gloria ar trebui (funcţie de condiţiile financiare, dar şi de cele climaterice) să urce la Herculane. Cele 60 de milioane încasate de la Rapid pentru **Lupşa** nu rezolvă problemele clubului. Gloria urmează să mai încabia la debutul lui Lupşa în divizia A!

Înaintea "grevei", totuşi, constructorii au disputat un amical cu divizionara D Arsenal, învingând-o cu 2-0, prin realizările lui **Bercsenyi**. Antrenorul **Bebe Costescu** a utilizat două formule diferite în cele două reprize:

Boşca - Costescu - Rediu, V. David, P. Dumitru - Ababi, N. Stanciu, Boterez, S. Bogdan - Bercsenyi, Piţurnea.

Robotin (Angheloiu) - Fomitescu - Cornea, Vişatovici, T. Nica - Cr. Popescu, Zimmer, Curală (Bujac), Arbănaş - Goia, Olaru.

PETRU FUCHS

Proaspăt instalat la Gloria,

ELECTRICA Ca de obicei, RATT-ul a întârziat

Cea mai grăbită dintre echipele divizionare timişorene, care a plecat în stagiul de pregătire s-a dovedit a fi Electrica, Stan şi compania îndreptându-se spre Băile Herculane încă de sâmbătă, din jurul orelor amiezii. Cel mai nerăbdător dintre "tramvaişti" a fost **Volosciuc**, care a sosit la stadion cu jumătate de ceas înainte de ora iniţială, urmat de **Cristea** şi **Constantinescu**, ceilalţi jucători sosind după cum urmează: **Nistor, Muraru, Iacobici, Gomoi, Hromei, Cândea, Tărnăuceanu, Brucă, Ţigănele, Petre Lucian, Noje, Hausler, Vişan, Iliuţă** şi **Stan.** Acestora li s-au alăturat **Valentin Caraiman**, junior provenit din propria pepinieră şi **Bâgu**, venit în schimbul lui Durlă şi Creţ, ambii cedaţi pe gratis la Obilici Sanmartinul Sârbesc, cu condiţia de a fi readuşi la Electrica în orice moment, după cum spunea preşedintele **Vasile Paşca,** care şi-a însoţit subalternii echipat într-un trening Reebok. Pe lângă mingile noi, jucătorii au mai primit cupoane valorice de 19.000 de lei, care **"nu le vor fi de mare folos, deoarece în afara alimentelor nu se poate cumpăra nimic pe ele"**, ne-a declarat acelaşi preşedinte. Agitat şi de dorinţa de a nu le lipsi nimic jucătorilor, **Vali Sorescu** ne-a prezentat programul şedinţelor de pregătire: **"Vom efectua câte două antrenamente zilnice, unul dimineaţa şi unul seara, iar de la ora 18 jucătorii au pregătite sauna şi cele necesare refacerii".** Adversari ai unor partide amicale ar putea fi Poli şi UMT, ambele echipe fiind cazate la acelaşi hotel cu Electrica, Hercules. Deplasarea spre aşezarea de pe Cerna s-a efectuat cu autocarul regiei de transport local, care s-a prezentat la stadion cu o întârziere de zece minute, şoferul fiind "penalizat" de unii dintre jucători. În cursul zilei de duminică, organizatorul de competiţii, **Florin Bugar** s-a reîntors la Timişoara, împuternicit de jucători pentru a le aduce bani în cantonament.

CRISTIAN SERTEA

FLASH

LUCIAN DURLĂ

Lucian Durlă, fundaşul stânga al Electricii, a intrat în conflict cu antrenorul Vali Sorescu încă de la începutul noului an; din cauza neprezentării sale la reunirea lotului. Dacă rememorăm evenimentele, jucătorul este recidivist, în primăvara lui '99 acesta fiind pedepsit câteva săptămâni. În rândurile ce urmează, fotbalistul ni se destăinuie, referindu-se la disensiunea sa cu antrenorul Sorescu.

"Antrenorul Sorescu mi-a zis: «De azi încolo nu mai am nevoie de tine»"

Rep.: **Pe 10 ianuarie, dată la care lotul Electricii s-a reunit, te-am văzut la antrenamentele... UMT-ului...**

L.D.: Da, am vrut să plec la o echipă mai bună, dintr-o divizie superioară.

Rep.: **Te-a contactat cineva de la UMT?**

L.D.: Am vorbit cu dl. Şunda şi a zis că mă doreşte în lot.

Rep.: **După câteva zile te-ai întors la Electrica, dar nu pentru a te prezenta la antrenamente, ci pentru a-ţi lua salariul pe decembrie...**

L.D Am fost, am luat banii, am făcut câteva antrenamente şi după aceea, vineri (n.r. - 14 ianuarie) mi-au spus că nu mai au nevoie de mine.

Rep.: **Care a fost cauza reală?**

L.D.: Antrenorul Sorescu mi-a zis: *«De azi încolo nu mai am nevoie de tine».*

Rep.: **Miercuri** (n.r. - 19 ianuarie) **ai avut o ultimă întrevedere cu preşedintele Paşca. Ce-aţi discutat?**

L.D.: Am discutat în privinţa viitoarei echipe la care voi juca. Am vrut să merg la Telecom, dar mi s-a zis că singura formaţie la care voi putea evolua este Obilici, unde voi fi împrumutat pe gratis.

Rep.: **Rămâi angajat al RATT-ului?**

L.D.: Aşa mi s-a promis.

Rep.: **Care-i statutul tău la Electrica? Cu Modern, fosta ta echipă, mai ai vreo legătură?**

L.D.: După ce am jucat la Modern, am evoluat juma de sezon la Giarmata, ca apoi la Electrica. Nu de mult am aflat că sunt al Electricii definitiv, deşi am semnat un contract pe doi ani.

Rep.: **Bun, şi acum cu ce echipă te antrenezi?**

L.D.: Dl. Remus Steop, mi-a întins o mână de ajutor şi mi-a spus că are nevoie de mine, dar este o problemă...

Rep.: **Cea a banilor?**

L.D.: Da.

Corvinul înfruntă ninsoarea de la Felix

* 19 ianuarie, ora 6.02. Brigada Football News a descins spre Băile Felix, locul de pregătire centralizată a hunedorenilor de la Corvinul, în perioada 17-27.01. * Ora 9.18. Micuțul TICO, elegantul partener de drum, a fost întâmpinat de stațiunea bihoreană cu un peisaj hibernal, cu nea proaspăt așternută pe ulițele și clădirile Felix-ului. * Dar, stupoare! B.F.N.-ul nu găsea hotelul lui Dincă & co., deși-l căutase preț de un sfert de ceas. Mai bine zis, nu-i cunoștea...numele! Salvarea a venit însă după un fir la 293.801, unde a ridicat receptorul colegul Mihai Comșulea. * Intrați în posesia numărului de mobil al lui Roșca, "Bosch"-ul B.F.N.-ului a apelat celularul tehnicianului hunedorean. **"Nu știți unde suntem? Nu se poate! Veniți la Padiș!"**, spunea Roșca, cu un aer de uimire, dar și plin de amuzament. * Zis și făcut. La 10.30, corviniștii au încuiat camerele, coborând în holul Complexului hotelier, unde-i așteptau zece "Fotbal Vest"-uri. După câteva priviri în fugă aruncate asupra săptămânalului, ardelenii s-au deplasat 210 metri pe jos, până la locul primului antrenament al zilei. * Ajunși în pădurea Felix-ului, timp în care Roșca a savurat un măr, cei 26 de fotbaliști au așteptat startul ședinței de pregătire. **"Aveți probleme de sănătate? Sau, mă rog, altceva?"**, a întrebat antrenorul, la care Clep, veteranul cvartetului de portari, a răspuns: **"Doar vise!"** * După o încălzire de 15 minute, au urmat 6 serii a câte 1.600 de metri, pe care tânărul Muth a hotărât să le abordeze fără căciulă, spre deosebire de coechipierii săi, care și-au ascuns foarte bine urechile de gerul pătrunzător, pe parcurs renunțând la fes și experimentatul Mitrică. * La ora 13.00, delegația alb-albaștrilor a servit prânzul, iar după vreo două ceasuri de relache au abordat cu forțe proaspete al doilea antrenament al zilei, de la 16.00, distanța până la platou fiind parcursă cu autobuzul condus de Doru Ponariu. * În urma unei dezmorțiri de 25 de minute, hunedorenii au încins o miuță de trei sferturi de oră, 3 reprize x 15 minute, în care trupa lui Dinu, golgeterul miniturneului - cu 7 "boabe", a triumfat în două rânduri. * Dacă reportofonul și pixul și-au făcut datoria în mijlocul platoului, deși frigul și vântul le-a fost un tenace dușman, aparatul foto n-a putut imortaliza nici măcar o poziție la ședința de refacere, unde într-o clipită obiectivul de la Minolta s-a aburit. * După ce-au trecut prin mâinile maseur-ului Csaba Bone, corviniștii au răsuflat ușurați după o zi de acumulări fizice, dar cu gândul la 20 ianuarie, și tot așa mai departe...

Dinu, Babarți, Gheară, Marincău, la prima oră: Atac la "Fotbal vest"

Băieți! Atenție la Roșca!

CORNEL ALBU
(vicepreședinte)

Rep.: **Dle. Albu, de ce în conducerea Corvinului sunt numai oameni care provin din Combinat?**

C.A.: E bine că-i așa! În Combinat sunt oameni obișnuiți cu disciplina și această disciplină o respectă și-n activitatea legată de fotbal. Oricum, Corvinul este echipa Siderurgicii. Faptul că toți din conducere am lucrat în Combinat și suntem angajați ai Combinatului ne dă o responsabilitate în plus.

Rep.: **Aveți un președinte foarte nou în persoana lui Valer Iacob. Dvs. sunteți vicepreședinte alături de Dumitru Vlaicu, care-i de peste 20 de ani la club. Care sunt, să zicem așa, sarcinile fiecăruia?**

C.A.: Eu, spre exemplu, mă ocup efectiv de echipă...

Rep.: **Adică?**

C.A.: Trebuie să rezolv toate problemele pe care le au jucătorii. Sunt mereu alături de ei, fac deplasările cu ei, particip la antrenamente și am grijă să nu le lipsească nimic.

Rep.: **Am văzut azi dimineață că ați alergat alături de ei...**

C.A.: Asta nu-mi intră-n atribuții. A fost plăcerea mea! Revenind la atribuțiile noastre, toți ne ocupăm să facem rost de bani!

Rep.: **Aveți o experiență în fotbal, într-un eșalon, să-i zic, mai romantic, în județ. Care-i diferența dintre a fi președinte la Brânișca și cea de conducător la Corvinul?**

C.A.: Diferențele, categoric, sunt mari. Deși, păstrând proporțiile, tot în sfera fotbalului am activat...

Rep.: **Ați luat vreodată bătaie în meciurile "de județ"?**

"Visez să fie iar spectatori în plopii de la Hunedoara!"

Vicele Albu pregătit să se antreneze alături de băieți

C.A.: Nu. Am fost o echipă disciplinată la Brânișca. Sigur că altercații în teren au mai fost, dar fără să se termine cu meciuri generalizate de box!

Rep.: **Păreți un om blând. Cum vă impuneți în fața jucătorilor?**

C.A.: Nu cred că trebuie să fii un dur în relațiile cu oamenii! Am învățat asta lucrând în Combinat atâția ani. Sunt convins și acum că la om întâi trebuie să-i dai ca apoi să-i ceri. Cei care au caracter înțeleg!

Rep.: **Vorbiți ca un ardelean get-beget! Și ca ardelean, suntem convinși,... puneți și țara la cale! Ce visați pentru Corvinul?**

C.A.: Visez sus de tot! Visez la înălțimile la care Corvinul a mai fost...

Rep.: **Bănuiesc că erați în tribună la memorabilul 4-4, din Cupa UEFA, cu FC Sarajevo!**

C.A.: Cum să fi lipsit? L-am trăit la tensiune maximă! Și acum îl visez câteodată pe Susici! Visez să fie din nou spectatori în plopii de la Hunedoara!

Rep.: **Care e diferența dintre a lucra cu Cojocaru, față de Valer Iacob?**

C.A.: Cojocaru a încercat să se izoleze. Și după părerea mea, în orice domeniu, munca solitară nu dă rezultate! Acum lucrăm în echipă.

DECLARAȚII BOMBĂ

*** Apostu: "Atac postul de titular"**

*** Roșca: "Mă rad în cap"**

Cel mai tânăr component al divizionarei B, **Bogdan Apostu**, este foarte încrezător în forțele proprii, afirmând: **"Deocamdată, vreau să prind lotul de 16. Din vară, voi ataca postul de titular".**

Principalul pretendentei la promovare, **Victor Roșca**, preconizează un parcurs ireproșabil grupării pe care o conduce, spunând: **"La primul meci oficial pe care-l vom pierde, mă rad în cap. Cred că nu vom fi înfrânți până-n**

CVARTETUL NOUTĂȚILOR

Apostu, internaționalul adoptat de corviniști

Roșca - Dubinciuc - Văetuș, trio-ul staff-ului tehnic hunedorean, nu beneficiază de nume sonore în pregătiri, bazându-se în continuare pe lotul cu care au abordat sezonul 1999-2000. Totuși, a 5-a clasată din B-II are în testări câțiva jucători noi.

Bogdan Apostu * data nașterii: 26.04.1982, Hunedoara. * post: atacant. * club de proveniență: Corvinul juniori. Apostu, fotbalist format de Mircea Pătrașcu, se antrenează alături de seniorii Corvinului încă de anul trecut, evoluând în Campionatul republican la grupa juniorilor născuți în '81. Vârful de atac de nici 18 ani, care din '99 se află sub contract cu Ioan Becali, este component al lotului național UEFA 2001, pentru care a marcat anul precedent 12 goluri, în 11 meciuri oficiale.

Răzvan Varga * data nașterii: 27.12.1978, Hunedoara. * post: mijlocaș dreapta. * club de proveniență: CFR Simeria. Varga este un produs sută la sută al centrului Corvinul, fiind împrumutat de un an și jumătate la divizionara D din Simeria. În eșalonul patru, jucătorul de linie mediană a înscris 2 goluri, în 12 partide disputate în turul campionatului.

Ovidiu Lazăr * data nașterii: 12.10.1976, Mediaș. * post: atacant. * club de proveniență: Aurul Brad. Lazăr, care a făcut junioratul la cluburile CSȘ și Gaz Metan din Mediaș, a mai evoluat la Vitromat Mediaș și Record Mediaș, în liga a 4-a, respectiv a 3-a. Din returul sezonului '97-'98 a trecut la Aurul Brad, marcând 5 goluri, în 14 întâlniri în această stagiune.

Alin Gomoi * data nașterii: 09.07.1974, Brad. * post: fundaș dreapta. * club de proveniență: Aurul Brad. Gomoi, care și-a încheiat junioratul la Aurul, a jucat în turul ediției '95-'96 în divizia B la FC Bihor, pentru care a marcat 1 gol, în 14 meciuri. Din '98 s-a reîntors la Brad, după ce-a mai evoluat la "U" Arad, înscriind în turul campionatului 3 goluri, în 12 partide disputate.

Gomoi, Lazăr, Varga, Apostu, patru opțiuni pentru viitor

MEDICUL GRIJULIU

Vaida, ceapa și usturoiul

Lipsa problemelor de sănătate, dar și a accidentărilor, îl fac pe **Nuțu Vaida**, medicul grupării hunedorene, să nu aibă nici un fel de griji. Pentru a preveni orice fel de indisponibilitate, Vaida a alcătuit un plan riguros de alimentație, în fiecare zi, la prânz și cină, fiind inclusă în meniu o porție de ceapă și usturoi, care vin în întâmpinarea gripei. În ideea de a fortifica organismul corviniștilor, doctorul le-a administrat jucătorilor susținătoare de efort, alături de o medicație pentru consolidarea funcției cerebrale și cardiace.

KILOGRAME-N "+" ȘI-N "–"

Muth, fotbalist sau bucătar?

Vacanța și sărbătorile de iarnă au adus unor jucători din lotul Corvinului kilograme în plus, dar și în minus. La reluarea pregătirilor, în 10 ianuarie, o serie de fotbaliști hunedoreni au fost depistați cu surplus de greutate: Haidiner (+3,5), Beloia (+3), Rus (+2), Rahoveanu (+2) și Mitrica (+1,5). Cel mai dolofan component al alb-albaștrilor a fost **Cristian Muth,** cu 7 kg în plus, despre care Roșca a spus: **"Dacă vrea să se facă bucătar, se poate îngrășa în continuare".** Totuși, câțiva ardeleni și-au respectat blazonul, venind cu kilograme în minus: Pascal (-3), Sălășan (-2,5), Schiau (-2) și Andone (-1).

REȘIȚENII DE LA HUNEDOARA

E sigur că datorită lui Victor Roșca doi cărășeni, Felix Dincă și Gaia Beloia, foști echipieri ai Gloriei Reșița, fac parte din lotul Hunedoarei. La Corvinul ei se simt ca acasă și veți înțelege de ce din rândurile următoare...

FELIX DINCĂ: "Ce să mai fac la Reșița?"

Rep.: **Din câte știm, CSM Reșița a dorit să revii în rândurile ei...**

F.D.: Așa e. Îmi expirase contractul cu Corvinul. Nea Marius Popescu m-a chemat. A fost o discuție scurtă, în care i-am spus că voi continua la Corvinul.

Rep.: **De ce?**

F.D.: Pur și simplu pentru că m-am simțit bine un an la Hunedoara! Am început o treabă, sper să se termine așa cum gândesc eu!

Hunedoara?

F.D.: Da! De ce să plec de la Hunedoara care se luptă pentru promovare pentru Reșița care mai are 14 etape de suferit? Un motiv în plus este că Victor Roșca a revenit la Hunedoara. El m-a adus la Corvinul, cu el am lucrat mereu pe aceeași lungime de undă!

Rep.: **Am înțeles că-l ai în grijă și pe Gaia!?...**

F.D.: Am, am! Îi reșițean de-al meu. În plus, în week-end, facem naveta împreună. Cu mașina mea, dar facem benzina juma-juma! Mă mai scot și eu la cheltuieli!

tocmai a fost botezat!

F.D.: Fiul meu e bine! Are cinci luni și sper să dea cât mai repede cu piciorul în minge.

GAIA BELOIA: "Cu genunchii stau super!"

Rep.: **Gaia, am înțeles că dai bani de benzină ca să ajungi la Hunedoara...**

G.B.: Investesc în fotbal!

Rep.: **Înseamnă că treci bine financiar la Corvinul...**

G.B.: Ce să spun? Sunt mulțumit! E greu cu naveta, dar trebuie să-mi întrețin familia pe care sper să o mut din vară la Hunedoara. E un oraș micuț, dar echipa de aici are suflet mare. Băieții sunt tineri dar profesioniști...

Rep.: **Tu ești cam gras! Cam rămâi în urmă la alergări! Ce-ai făcut, ai tăiat porcul?**

G.B.: Trei porci! Acasă, la Sichevița! Sunt consătean cu Puiu Preda și cu Ilie Stoican!

Rep.: **Cum stai cu genunchii?**

în speranța unui retur cu soare și cer senin!

Culese printre fulgii de zăpadă

* Întâia ședință de pregătire a ardelenilor, care a durat aproximativ 90 de minute, a cuprins alergări de anduranță pe distanța a 9600 de metri, structurate în 6 serii. După cea de-a 4-a tură, în puținele secunde de respiro, **Marian Dinu** a îmbrăcat o vestă cu nisip, în greutate de 3,8 kg. La miuța de după amiază, Dinu a zburdat pe teren, spunând: **"Vedeți ce ușor alerg, după ce am purtat azi dimineață vesta cu nisip".**

* Camera 304 a Complexului Padiș îi găzduiește pe antrenorii **Victor Roșca** și **Florin Dubinciuc.** Roșca, care poartă ochelari pentru citit, nu s-a despărțit nici în acest cantonament de cafetiera "Panasound", care are un rol dublu: "producătoare" de cafea și ceai. Dubinciuc s-a obișnuit să savureze câte un "Carpați" pe palierul etajului, deși Roșca n-a interzis fumatul în cameră.

* Înaintea miuței de după amiază, lotul corviniștilor s-a confruntat cu o problemă stranie, mingile fiind desumflate, iar pompa...defectă! **"Dacă-mi spuneați din timp, aduceam minicompresorul din mașină"**, zicea cu zâmbetul pe buze **Roșca.** Soluția reparării pompei a avut-o portarul **Clep,** căruia i-au trebuit doar 3 minute pentru a desluși hiba obiectului: **"Sunt mare maistor. Cu o foarfecă am reparat garnitura".**

* Într-un ritm mai lejer, vicepreședintele Corvinului, **Cornel Albu,** a alergat 3 serii de 1600 de metri, la antrenamentul numărul 1 al zilei, alături de portarii Rahoveanu, Clep, Pascal și Stamantie. **"Ce să fac altceva? Să stau toată ziua la pahar? Asta nu se va întâmpla. Sunt hotărât să fac zilnic mișcare"**, afirma Albu, care s-a apucat de pregătire chiar în ziua de acțiune a B. F. N.-ului.

* Camerele de la etajul III ale Padișului sunt dotate cu televizoare alb-negru. Pentru suma de 50.000 de lei / căciulă, fotbaliștii pot beneficia de monitoare color. **"Televizoarele color sunt proaste, n-au telecomandă"**, spunea **Dinu**, care preferă să vizioneze programele prin cablu la "alb-negru". Pe lângă rummy, table sau cărți, ardelenii ar încinge și-un biliard, dar masa de la parterul hotelului n-are nici bile, nici tacuri!

* După poza de grup, făcută înaintea antrenamentului cu numărul 2 al zilei, **Petre Clep** s-a adresat fotoreporterului de ocazie: **"Fă-mi o poză cu căciula asta. E de la Șumudică, care joacă în Portugalia. Vreau să am o amintire cu un fotbalist".** Clep a primit fesul cu pricina în 1993, pe vremea când era coechipier la Corvinul, în divizia B, cu Șumudică, actualmente la Maritimo Funchal.

Clep e mândru de căciula primită de la "fratele" Șumudică

Dinu și vesta sa anti... kilograme

REVELION CU SCÂNTEI LA HUNEDOARA

Acum vreo zece zile, din surse strict ancorate în lumea fotbaliștilor, la urechi ne-a ajuns un zvon conform căruia Decebal Gheară a fost bătut într-o discotecă. Protecționist, normal, la apelul nostru, președintele Corvinului, Valer Iacob a dezmințit zvonul: **"Nici vorbă! La Corvinul avem copii cuminți!"**

Am îngropat subiectul...Până miercuri, când, la Băile Felix, am aflat că la startul pregătirilor Corvinului, Decebal Gheară a venit cu ochii vineți, iar Mario Babarți, partenerul său de revelion,...șchiopătând. N-am insistat în a căuta un subiect de presă...Ni s-au confesat însă cei doi protagoniști.

MARIO BABARȚI

"Am fost într-un loc greșit, într-un moment greșit! Tocmai de revelion! Au dat peste noi concetățeni de-ai noștri mai de culoare. Peste mine și peste Gheară! A trebuit să fugim. El a fugit pe ușă, eu am sărit pe geam! Ziceai că-s cascador! Mi-am scrântit un picior. Încă nu dau în minge, dar alerg alături de băieți..."

DECEBAL GHEARĂ

"Noi, normal, trebuia de revelion să mergem la un bar pe care urma să-l deschidă tatăl lui Apostu. Am ajuns însă în alt loc, unde ne-am simțit bine până au apărut țiganii ăia...Deci cum a fost. La un moment dat a apărut un țigan mare care i-a dat o palmă lui Mario. Nu știu de ce! Când am văzut, am intervenit, am sărit la ăla și i-am dat una! Apoi i-am bătut pe alți doi prieteni ai țiganului care-i săriseră în ajutor. Ei? I-am bătut. Am dat în ei...După aia au apărut o grămadă cu bâtele...Mario a sărit pe geam și eu am rămas singur cu ăia. Acum am două cusături în cap! Mă doare încă! Am stat zece zile la pat!"

Gheară și Babarti, foștii accidentați de... revelion

13 CUPLURI ȘI JUMĂTATE

Șandor, din Monterrey la Felix

Marcel Șandor, unul dintre cei mai valoroși fotbaliști ai lui Roșca, a completat duminică dimineața delegația hunedoreană, după ce miercuri a jucat pentru selecționata Ligii Profesioniste un amical la Monterrey, împotriva selecționatei secunde a Mexicului. Cele 13 cupluri de la etajul III al Padișului au următoarea distribuție, cu specificația că Șandor face pereche în camera 306 cu secundul Florea Văetuș:

Felix Dincă & Gaia Beloia (303)
Nelu Mitrică & Romicu Andrei (305)
Marian Dinu & Mario Babarți (309)
Decebal Gheară & Radu Andone (311)
Daniel Haidiner & Claudiu Mocioi (313)
Alin Rus & Adrian Pascal (314)
Teodor Ognean & Daniel Schiau (315)
Marcel Stârc & Cristian Sălășan (316)
Bogdan Apostu & Raul Marincău (317)
Ovidiu Lazăr & Alin Gomoi (318)
Cristian Muth & Răzvan Varga (319)
Petre Clep & Sile Rahoveanu (320)
Călin Naghi & Remus Stamatie (321)

Parlez vous francaise monsieur Marincău?

Raul Marincău a început pregătirile de iarnă cu Corvinul după "experiența franceză" realizată prin intermediul procuratorului său Ilie Dumitrescu. Iată ce ne-a povestit stoperul hunedorean despre mica sa experiență din Hexagon...

"A fost o deplasare educativă pentru mine. Am avut multe de învățat. Am văzut ce înseamnă să fii fotbalist profesionist. Pregătirea nu e foarte diferită de ce se face la noi. Dar se face la o intensitate mult mai mare. Antrenamentele, culmea, sunt mai scurte, dar totul se face cu mingea! Cel puțin așa s-a întâmplat cât am fost eu acolo. Nu știu ce se întâmplă într-un cantonament centralizat".

Marincău s-a antrenat două săptămâni la Paris, alături de prima echipă a •lui P.S.G. alături de J.J. Okocha, Bernard Lamá, Ali Bernabia, Cezar...

"Toți s-au purtat foarte frumos cu mine. Fiind o echipă cosmopolită, cum se poartă acum prin Europa, ne-am înțeles în engleză. În Franța am plecat singur, acolo m-a așteptat un reprezentant al clubului, am fost cazat, mi s-a oferit totul...ca la un club profesionist".

VICTOR ROȘCA: "La UTA și la Corvinul se merge pe fotbal"

Rep.: **Viki, iar vorbim, iar se va spune că ești antrenorul Fotbal vest"-ului!**

V.R.: Pe mine nu mă deranjează!

Rep.: **Sigur că nu te deranjează!**

V.R.: De ce să bag în seamă toate răutățile? S-a vorbit despre mine că m-ar trimite Cornel Drăguțin pe la diferite echipe, că "Fotbal vest" mă instalează...

Rep.: **Să revenim la subiect. La Corvinul, la Felix, parcă domnește o atmosferă de vacanță...**

V.R.: Nu, nu! Nu de vacanță! Că este relaxată și deschisă în relațiile dintre antrenori și jucători, e cu totul altceva! E clar pentru noi toți veniți aici la Felix ce avem de făcut. Iar eu consider că poți fi concentrat la ceea ce faci și cu zâmbetul pe buze. De aici probabil impresia de lejeritate.

Rep.: **În afară de revenirea lui Marian Dinu, schimbări spectaculoase în lotul Corvinului nu sunt. Dacă era după tine, dacă gruparea era mai bogată, ce ai fi cerut? Unde e Corvinul deficitar?**

V.R.: În primul rând aș vrea să spun un lucru. În vară, de la Corvinul au plecat 5-6 jucători. Aproape jumătate de echipă: Sterean, Procorodie, Călugărița, Ispas, Dinu, Păcurar, Scarlat... Mai îl punem și pe Maxim, față de ce lăsasem eu în iarna trecută...

Rep.: **Și ți-a zis cineva ceva!**

V.R.: Ha, ha! Că-i sinucidere să preiau o echipă care a terminat la -5 la "adevăr" și de la care a plecat o jumătate din lot. Mi-a zis. Dar nu cunoșteam situația de la Corvinul. Eu am știut unde vin, la ce potențial vin. Acum suntem o echipă. Acest lucru nu se poate face din trei în trei luni. Dar la Corvinul s-a produs o schimbare de generație și s-a făcut în sens pozitiv! Adică rezultatele sunt mai bune. Pentru unii poate neașteptat de bune, dar pentru mine sunt normale...

Rep.: **Până la urmă o să înțelegem că voiai mai mult!**

V.R.: Nu neapărat. Doream însă să nu pierdem nici un punct acasă. M-ar bate Dumnezeu dacă aș spune acum că doream să termin la +15 sau 18!

Rep.: **Dar ai visat!**

V.R.: Normal! E bine să visăm! În acest moment însă echipa poate și știu! Totul e să muncim în continuare și să fim sănătoși. Și mai vreau să accentuez o idee. Spre deosebire de alte două contracandidate din cele trei, mă refer la Mediaș și Câmpulung, la Corvinul și la UTA s-a făcut un schimb semnificativ de generații și se merge pe fotbal. Și tocmai de aceea, la Hunedoara și la Arad ne permitem să avem și răbdare. Ne permitem să declarăm că dacă nu promovăm în acest sezon nu va fi o tragedie, iar dacă o facem va fi o mare bucurie!

Rep.: **Îți cam cauți alibiuri!**

V.R.: Nu. Nici vorbă! Conducătorii de la Arad și de la Hunedoara au înțeles că secretul viitorului stă în creșterea jucătorilor! Și apoi, ca să trăim, trebuie să știm să ne vindem marfa! E singura variantă viabilă în actuala situație economică a fotbalului românesc.

Rep.: **Care a fost președintele tău perfect? Dacă spui Marius Popescu, îți dau și un premiu!**

V.R.: Ha, ha, ha! În mod sigur n-o să-mi dați nici un premiu! Pe Marius Popescu cel mai bine l-a citit Mândru, când eram împreună la Gloria.

Până să muște din adversar, Roșca nu uită să savureze între antrenamente câte un măr de la... gugulani

Cândva președinte la UTA, acum director la Bingo ProTV!

DAN OLOGEANU: "AM FĂCUT CEA MAI BUNĂ ECHIPĂ A UTA-EI DE CÂND A CĂZUT ÎN B"

Rep.: **Ce mai faceți? Nu v-am mai văzut pe la fotbal, decât în meciurile în care arbitrează Dănuț, fiul dvs...**

D.O.: Ba, merg la stadion și la alte meciuri. Dar ținând cont că sunt observator la diviziile B și C, mă duc la meciuri când sunt liber. Ajung mai puțin la jocurile din C, am văzut însă foarte multe în D și altele importante...

Rep.: **E adevărat că lucrați pentru Bingo Pro tv?**

D.O.: Da, da. Sunt director de vânzări pe județul Arad al societății din Bistrița, care organizează jocul.

Rep.: **Și cum de ați acceptat să lucrați pentru Pro tv, după ce, în urmă cu vreo trei ani, v-am văzut în topul declarațiilor celebre, cu acel "am plecat, dar n-am plecat"?**

D.O.: Eu sunt un tip care mă cunosc bine și nu sunt ranchiunos. Ei au scos continuarea, au băgat numai ce le-a plăcut lor. Așa se întâmplă peste tot în presă... Ce, parcă Duki nu m-a băgat în ziar la voi?

Rep.: **Nu îi iau apărarea pentru că e directorul meu, dar el i-a criticat și pe alții fără nici o discriminare. Spuneți-mi procesul cu UTA mai este de actualitate?**

D.O.: Cum să nu fie de actualitate? Am făcut apel la Timișoara pentru că e o porcărie ce s-a întâmplat în justiția asta. Ne-am judecat în Arad și...

Rep.: **Și?**

D.O.: Mai multe relații dacă vreți puteți lua de la avocatul meu, domnul Rațiu.

Rep.: **Domnul Rațiu îl apără și pe Pașini?**

D.O.: Exact.

Rep.: **Pe scurt, care este esențialul în acest proces cu UTA?**

D.O.: V-am spus, puteți afla de la avocatul meu, dar vă va spune ce crede dânsul de cuviință despre acest proces, bine condus de avocatul lor.

Rep.: **Avocatul lor, Ioan Kocsis Josan, spunea că nu este normal ca dvs. să fi împrumutat clubul din funcția de președinte, nimeni nedându-vă aprobarea pentru împrumut...**

D.O.: Asta e părerea lui!

Rep.: **Și suma pe care o solicitați?**

D.O.: E o sumă frumoasă, care trebuie să îmi revină mie. Dar v-am mai spus, toate relațiile le puteți lua...

"Vin alegerile și atunci toți dau buluc la meciuri!"

Rep.: **Am înțeles! Când ați făcut acele transferuri grele, ați crezut că imediat se vor apropia, de UTA, oamenii cu bani?**

D.O.: Nu că am crezut, am fost convins că așa va fi! Am adus atunci jucători și am făcut cea mai bună echipă a UTA -ei de când a căzut din "A".

Rep.: **Dar n-a ieșit nimic! Ba mai mult, totul s-a încheiat cu un splendid scandal!**

D.O.: Ca de obicei în Arad. Nu se implică nimeni, nu te ajută nimeni. La plăcinte, la protocol toți sunt bine, frumoși. Apoi toți fug și rămân doar cei ce își fac meseria. Marea majoritate a oamenilor de conducere din Arad n-au nici o pasiune pentru fotbal și în general pentru sport. Sunt doar câțiva oameni cărora le place fotbalul. Dar stai să vezi că vin alegerile și atunci toți dau buluc la meciuri! Eu îți spun că în retur, tribuna de la UTA va fi plină de toți oamenii politici din Arad.

Rep.: **Dar dacă UTA nu câștigă cu Mediașul vor mai veni?**

D.O.: Sigur că vor veni. Păi ei habar nu au pe ce loc e UTA, câte puncte are, ei trebuie văzuți acolo în tribună.

Rep.: **Același lucru se întâmplă și la Timișoara și Oradea?**

D.O.: Acesta este sindromul vestului! A început de la Cluj, a trecut pe la Oradea, ne-a lovit pe noi și s-a dus în sud, la Timișoara. La noi, s-o spun pe cea dreaptă, dacă nu veneau italienii, UTA era acum numai Romvest.

Rep.: **Ați fost printre puținii președinți de club, care a reușit să păcălească Dinamo cu transferul lui Varga...**

D.O.: Marile cluburi de la noi au transferat înainte de '90 cu ajutorul partidului. Prea multe nu s-au schimbat. Acum, pentru a supraviețui, cluburile vând înspre București, fotbaliști sub prețul lor real.

Rep.: **Asta e clar. Cu Varga, cum i-ați păcălit?**

D.O.: Datorită relațiilor mele, datorită activității mele, l-am luat pe Varga, care a jucat bine la noi și mai juca dacă aveam bani.

Rep.: **De la meciul cu FC Argeș aveți relații bune cu Dinamo?**

D.O.: Te-a învățat Duki să mă întrebi? Păi atunci voi vă uitați prin gard la meci, sunt convins că nici n-ați citit despre acel joc...

Rep.: **Am citit și l-am văzut la televizor. UTA are șanse de promovare în acest an?**

D.O.: Consider că are. UTA are o poziție financiară bună spre foarte bună. Mâine, poimâine, italienii vor aduce contabilul lor, director sportiv de la ei și vor controla tot clubul. Poate vor schimba și numele de UTA. Bine însă că ei au venit, altfel...

"Dacă nu erau italienii, UTA nu mai exista"

Rep.: **Sunteți de partea celor care sunt împotriva italienilor?**

D.O.: Nu, nici gând! Nici n-am auzit că ar exista o asemenea parte.

Rep.: **Există, vă spun eu!**

D.O.: Sunt inconștienți! Dacă nu erau italienii, UTA nu mai exista. Cum a fost cu răscoala aia, când eram eu președinte? UTA n-a mai avut jucători, nu? Grădinaru, Ulise al timpului respectiv pe unde e, că n-am mai auzit de el?

Rep.: **Cine v-a ținut partea atunci? Mănăilă și Coraș, nu?**

D.O.: Nu, au fost mai mulți. Dar nu se poate spune că mi-au ținut partea. M-au înțeles că n-am de unde să le dau bani. M-au dat la o parte. A venit Domide, da? Ce-a făcut Domide? Nimic... Ba, și-a luat 10.000 de dolari, împreună cu avocatul lui, Kocsis, actualul avocat al clubului. Vancea? Unde-i Vancea? N-am mai auzit de el...

Rep.: **Când vă întâlniți, pe stradă, cu Ioan Kocsis Josan, vă salutați?**

D.O.: Da, de ce nu. Astea sunt războaie pe care le câștigi sau le pierzi, la fel ca pe câmpul de luptă.

Rep.: **În viitorul apropiat, vedeți vreo echipă din Arad care să fie în stare să o concureze pe UTA?**

D.O.: Cei de la Romvest au vrut să o încalece pe UTA și au reușit. Dar vor lua și ei un picior în fund la fel ca și cei care m-au dat pe mine jos. Le vine și lor rândul! Rămân ei cu câteva milioane de dolari. Din Arad era să se întâmple cu Telecomul. Cu puțină măiestrie a lui Pasini ar putea Vestpetrom. Dar sunt sigur că în câțiva ani se va vorbi de Astra...

Rep.: **Mi-ați zis odată că din fotbal se ieșe întotdeauna pe ușa din dos...**

D.O.: Am zis că în marea majoritate a cazurilor. Păi uită-te ce polemică e între Dinu și Lucescu. Sau între Lucescu și Jenei. Lucescu zice că Jenei a luat campionatul cu Valentin Ceaușescu, dar nu spune că el l-a avut în spate pe nu știu cine. Apoi, presa a găsit bube aproape la fiecare, ca să nu rămână nimeni prea frumos. Nu există om care să nu aibă și el un păcat al lui. Nimeni nu e ușă de biserică și de aceea ușa din față poate fi fereastra sau ușa din dos. Eu când am reînființat, cu ajutorul lui Dan Alexandru, centrul de copii și juniori, desființat de cei de dinaintea mea, am făcut o treabă extraordinară. Se mai ține minte, că UTA n-a avut copii, nu? Mărginean, de unde a plecat în fotbal? De la UTA, vă spun eu! A trebuit să-l dăm la Romvest, dar și UTA are contribuție la formarea lui. Aveți lipsă de subiecte?

"Actualii președinți se confruntă cu aceleași probleme ca și foștii conducători"

Rep.: **E perioada clasică de pregătire centralizată. De ce?**

D.O.: A fost foarte bună ideea cafenelei fotbalistice. Cred că ar trebui reînființată. La Arad, la Timișoara, n-are importanță... Să ne întâlnim trei-patru ore, să discutăm, avem destule subiecte. Actualii președinți se confruntă cu aceleași probleme ca și foștii conducători.

Rep.: **N-am fost atent, îmi cer scuze. Ce-ați zis de Mărginean?**

D.O.: Mărginean a fost depistat de clubul UTA. Când am fost președinte, am fost forțat să-l împrumut 6 luni la Romvest.

Rep.: **Forțat?! De cine?**

D.O.: De toate organele locale conducătoare de atunci. Iar apoi, tot forțat, a trebuit să-i dau dezlegare definitivă la Romvest. Mărginean este un produs 50-60% al clubului UTA. Prin talentul lui, și de la Socodor ajungea în echipa națională de juniori. Cu centrul de copii și juniori ai înțeles?

Rep.: **Am înțeles că l-ați reînființat, nu?**

D.O.: Iar acum a ajuns într-o situație aproape la fel. E un mare păcat, puțină lume cunoaște. UTA, dacă a rămas numai cu numele, ar trebui să-și păstreze tradiția de a crește copii...

STELIAN ROTARIU

Konica
Laborator foto
CELE MAI MICI PREȚURI
Timișoara,
str. Lucian Blaga nr. 2
MAGAZIN DOMINO

CENTRUL AUTO IATSA 2 Timișoara
Calea Șagului 201 • TEL: 950
DEALER DE EXCELENȚĂ DAEWOO AUTOMOBILE ROMANIA
SHOW ROOM: Str. Paris 2A (clădirea IPROTIM) - tel: 293.800
VANZARI tel./fax: 056-285.369 SERVICE tel. 056-285.353

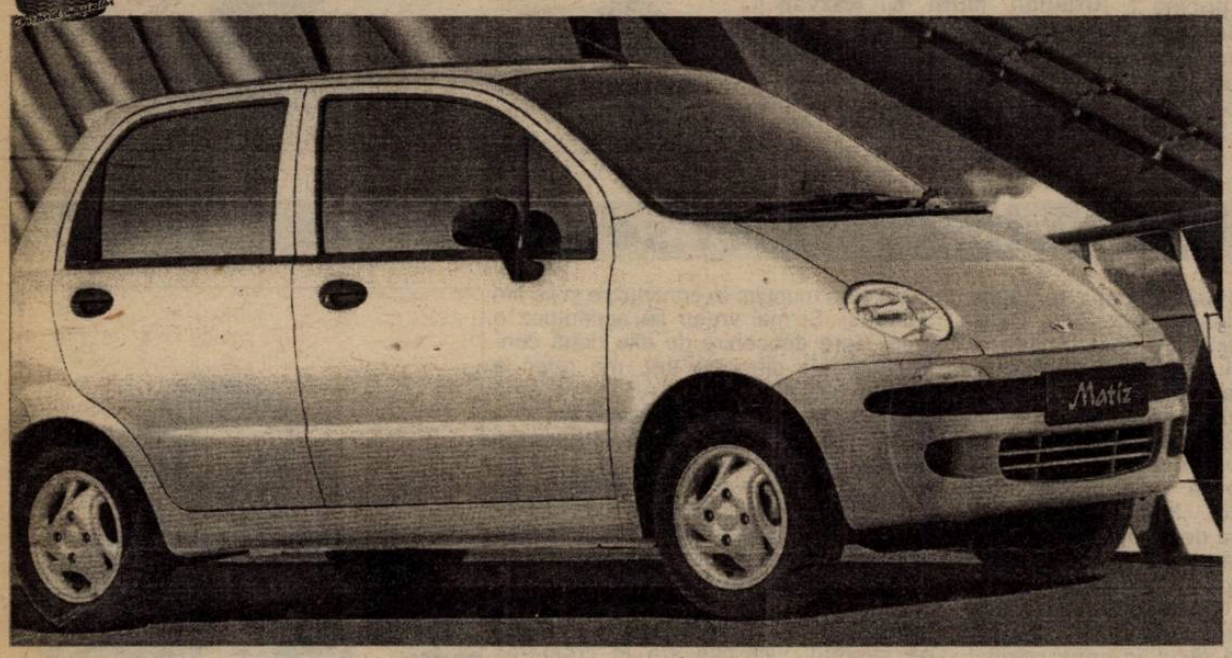

Cel puțin 4 dintre motivele pentru a alege Matiz micul gigant

accesibil — rate lunare începând cu - 154 $ (avans 25%) - 110 $ (avans 50%)
"vitezoman" — 144 km/h
puternic — datorită celor 51 CP
economic — 5 l/100km

sistem de plată avantajos:
• cash — reducere 300 $
sau
rate • leasing — avans: 25-50%; rate: între 1-4 ani / avans: 20-50%; rate: între 1-3 ani

VERAMIR INTERNATIONAL S.R.L. Timișoara
VERAMIR International LTD
TRAVEL AGENCY
TOURISTEN AGENTUR
AGENCE DE TOURISM
Tour operator - licehce "A"

unic distribuitor în zona de vest a țării
vă oferă în exclusivitate

Excursie de excepție și BILETE
la Campionatul European de fotbal 2000
Belgia - Olanda

Romania
- Germania
- Portugalia
- Anglia

Hai România!

Biletele s-au pus în vânzare în Timișoara:
• Str. Piatra Craiului nr. 2, tel/fax 056-200.340
• Str. Bocșa nr. 4, tel./fax 056 - 194.523, 201.500
mobil 092-669.079

Data limită: 10 februarie 2000

RIPENSIA TRĂIEŞTE AZI LA NEW YORK

Când vine vorba despre fotbalul care se joacă în Statele Unite (desigur nu e vorba de American Football, atât de ciudat pentru europeni, ci de varianta noastră, cea britanică a jocului cu balonul rotund, care în SUA se numeşte soccer), "cunoscătorii" de pe bătrânul continent nu-şi pot ascunde un zâmbet. "Da, bine, bine, i-am văzut şi la Coupe du Monde. Se vor lăuda încă mulţi ani de-acum înainte că au bătut Anglia cu 1-0 la Mondialul din 1950" ar fi rezumatul părerilor.

Sigur că nici jucătorii americani nu i-au prea ajutat pe fanii fotbalului din toată lumea să-i bage în seamă. Mai degrabă fetele în echipament cu dungi şi steluţe, duble campioane mondiale. Poate şi de aceea impresia generală pe care o face soccer-ul în SUA ar fi că este un sport destinat fetiţelor, câteva milioane de jucătoare fiind în scriptele federaţiei din Chicago...

Totuşi, poate nu-i lipsit de interes să spunem că în 1885 (!) naţionala americană disputa primul său meci internaţional (bineînţeles împotriva canadienilor, acesta fiind al doilea meci inter-ţări din istoria fotbalului, după celebrul Anglia - Scoţia din 1872), iar US Open Cup, la care participă echipe de toate categoriile din întreaga ţară, şi-a desfăşurat prima ediţie încă din 1914, fiind probabil cea mai veche competiţie - nu numai fotbalistică - ce nu şi-a întrerupt activitatea în timpul celor două războaie mondiale.

printre preferinţele publicului. Numai că, ajungând în Lumea Nouă, europenii, fie ei irlandezi, greci, italieni sau... români, au încercat să ducă peste ocean şi adevăratul fotbal. Chiar dacă, aşa cum am arătat "băştinaşii" ştiau cu ce se mănâncă fotbalul, popularitatea lui era mai mult decât limitată. Şi totuşi. În zona metropolitană New York, încă din 1923 (!) a luat fiinţă Cosmopolitan Soccer League, formată din 5 echipe, primul nume fiind conform naţionalităţilor majorităţii fondatorilor, "German - American Soccer League". De-a lungul timpului liga s-a dezvoltat, în acest sezon cuprinzând trei divizii, atât pentru echipele de bază ale cluburilor (43 la număr), cât şi pentru grupările de rezerve. În prima divizie se regăseşte clubul Banatul SC, ocupanta locului 10, alte nume ale eşalonului de elită fiind NY Albanians, Shamrock SC, Polonia SC, NY Croatia, denumiri lesne de dedus ce reprezentanţi au în componenţă.

RIPENSIA 1984

torilor de fotbal de origine română, fie ei stelişti, dinamovişti, petrolişti, care sunt cu toţii alături de noi. Bineînţeles că şi eu am acelaşi deosebit respect pentru <<bunicii mei>>" ne scria în urmă cu aproape un an Anghel Popa, cel care poate fi considerat principalul animator al creării unui club de fotbal pur românesc în cel mai important oraş din lume, New York.

Pentru a parcurge etapele activităţii Ripensiei new-yorkeze să dăm timpul înapoi şi cuvântul aceluiaşi domn, Anghel Popa: **"În 1984 mi-a venit o idee: de ce nu aş face şi eu o echipă de fotbal din români aici la New York? Nu a existat niciodată aşa ceva în America şi, din câte ştiu, nicăieri în lume o echipă de români... După multe aventuri şi telefoane am dat de liga "Idolos de America" condusă de Heliberto Herrera, un organizator excelent. Dar campionatul începea în şase zile... Herrera mi-a spus că ar fi încântat să aibă şi o echipă de români în liga sa. Era luni - primul meci era duminică - aveam un singur prieten care a spus că va juca - până la urmă n-a mai făcut-o - în rest nimic! M-am dus la singurul ziar românesc din acea vreme din NY, la dl. Marius Ligi (Dumnezeu să-l odihnească), căruia i-am povestit beleaua în care m-am băgat. Mi-a pus la dispoziţie paginile sportive ale ziarului Micro Magazin şi am reuşit în câteva zile incredibilul, adică formarea unei echipe, cu care am terminat în primul sezon pe locul al patrulea."**

Dar succesul a venit după doi ani, el fiind povestit de acelaşi Anghel Popa: **"Au venit la noi foştii divizionari Cristi Vrânceanu** (n.r. - ex Dinamo) **şi Marius Ciugarin** (n.r. - ex Steaua). **Am bătut tot! Trebuia să jucăm finala, dar ne-am retras ostentativ, datorită modului în care ne-au tratat arbitri. În semifinală a ieşit cu scandal... Oricum, trebuia să alegem între a rămâne în liga lor sau de a participa la Cosmopolitan Soccer League, cele două suprapunându-se din punctul de vedere al calendarului"**

În mai 1986, echipa a fost invitată la un turneu denumit Mundialito, la care au participat 16 echipe, fiecare reprezentând, desigur, altă comunitate din marea metropolă (în trupa sârbilor a jucat şi ex-internaţionalul Boghicevici), în timp ce americanii au jucat cu "naţionala mare"...

Vara anului trecut a însemnat şi organizarea primei ediţii a Cupei Ripensia, cu ocazia a 15 ani de la înfiinţare, la care au participat 8 echipe, reprezentând 8 comunităţi din zonă, acţiune sponsorizată de firma Western Union, organizatorii fiind învinşi în finală de reprezentanţii Serbiei, după prelungiri. Succesul turneului a fost deosebit, sponsorul arătându-se interesat şi de susţinerea financiară a ediţiei a doua, care va aduna la start probabil 16 formaţii.

Până în urmă cu un an, dl. Popa a fost sufletul echipei, care a rezistat mai ales datorită entuziasmului componenţilor ei. Între timp au apărut şi sponsorizările, iar prin intermediul ziarului Expres 2000, bineînţeles editat în limba română, activitatea echipei este cunoscută în toată comunitatea românească din zonă. De asemenea pentru o mai bună popularizare a activităţii ripensiştilor, ei şi-au construit o pagină pe Internet (www.ripensia.com) de unde am prezentat şi noi o serie de date referitoare la gruparea ce a preluat numele celebrei foste echipe timişorene.

RIPENSIA 1999

Perspectivele anului în curs ni le spune tot dl. Popa: **"Ne adunăm forţele împotriva albanezilor de la Koha, care se cam ţin după noi în seria de vest a ligii a doua. Cum batem noi, hop şi ei cu o victorie. Diferenţa e că ei au pierdut deja 6 puncte, iar noi doar 3, dar sperăm să ni se acorde rejucarea unui meci care a fost supus discuţiilor în comisia de arbitri. Suntem campioni de toamnă, suntem campioni milenari şi plecăm favoriţi în retur. Totul depinde de noi."**

"Principalul este că toţi au înţeles că această echipă este - cum spunea Mircea M. Ionescu - «Un spirit». Nu este echipa mea. Demult a intrat în «patrimoniul» comunităţii româneşti din America şi sunt mândru că am făcut şi eu puţin pentru NOI, aici, la mii de kilometri de ţara mamă."

Să mai spunem că "Ripi" deţine unul dintre cele mai bune terenuri din ligă, cu iarbă artificială şi nocturnă în Ridgewood.

Ce ar mai fi de adăugat? Doar atât: dacă după război în România nu se instala comunismul, venerabila doamnă Ripensia Timişoara ar fi avut 72 de ani, cu doi mai puţin decât regina Elisabeta a Angliei. În schimb, domnişoara Ripensia demonstrează că 16 ani e cea mai frumoasă vârstă. Cu atât mai mult cu cât trăieşte la New York. Sau poate tocmai de aceea...

MARIUS BREAZU

Lotul actual al Ripensiei New York

Antrenori: Anghel Popa, Mihai Bordei
Portari: Paul Neagu, Viorel Sîrbu.
Jucători de câmp: Paul Sassu, Mihai Godi, Victor Uraciuc, Răzvan Anghel, Sebastian Lazăr, Adrian Ionete, Cristian Codreanu, Costel Şchiop, Mihai Şchiop, Ionuţ Georgescu, Robert Trif, Romică Babici, Olimpiu Roman.

Şmecherii... tactice

Unul dintre cei mai buni jucători care au evoluat de-a lungul timpului la Ripensia New York a fost Andrei Popescu, un fotbalist care devenise ţinta principală a fundaşilor adverşi. De obicei purta numărul 8 pe tricou şi toate adversarele îl luau în primire încă de la debutul jocului. "Ocho", adică opt în spaniolă, devenea principalul obiectiv! Numai că după o vreme, Popescu îmbrăca la fiecare meci câte un tricou cu alt număr, aşa că până se dezmeticeau adversarii, Andrei îi punea deseori în dificultate, înscriind goluri importante pentru gruparea sa.

La început a fost o idee

Până la formarea Ripensiei, Anghel Popa a încercat să se acomodeze cu viaţa sportivă din America: **"Lucram la o fabrică de piese de avioane în Astoria. Erau destui români acolo, dar şi spanioli şi italieni. În tura de noapte se uitau la baseball, sport ciudat pentru mine la vremea aceea. Cu engleza pe care o ştiam, era greu să înţeleg regulile. Căutam la chioşcuri ziare şi reviste de fotbal (ăla pe care îl ştiam noi), dar găseam numai fotbal american. De unde să ştiu eu că la sportul pe care îl practicam de atâţia ani, atâtea mii de ore, acela care mă făcea să stau până la ora 1 noaptea cu ochii la Campionatul Mondial din Mexic 1970, aici i se spunea soccer? De unde să ştiu că fotbal este un fel de rugby, dar mai brutal, mai pentru ăia graşi şi solizi, pentru ăia care dacă nu se rupe cântarul sub ei nu sunt admişi pe teren?**

"Un sport de imigranţi"

În condiţiile în care soccer-ul n-a fost inventat în America, precum baschetul, baseball-ul, fotbalul... american şi chiar hocheiul, era greu de "pătruns"

Alături de Hagi & Co.

"La World Cup am fost alături de tricolori la New York şi la Detroit. Ei ne ştiu aşa cum îi ştim şi noi pe ei. După Mondiale (n.r. - Coup du Monde) **le-am scos fotbalul din cap sârbilor care se credeau pe locul trei în lume** (n.r. - desigur, Croaţia a ocupat treapta a treia la C.M.). **Le-am dat 3-0 la noi şi 4-0 la ei acasă, o mică consolare pentru băieţii noştri"** ne-a informat sufletul trupei, Anghel Popa Lus, care n-a uitat să ne indice şi nivelul jocului la care a ajuns "fiica" sa, Ripensia: **"Avem mulţi jucători talentaţi, câţiva tineri de 16-18 ani şi vă rog să mă credeţi că putem juca de la egal la egal cu orice echipă adevărată din ţara mamă. Nu vă spun cine sunt vedetele noastre pentru că îi ţin ascunşi de Becali şi Iacob. Timpul va dovedi că am dreptate."**

Ripensia

Totuşi, astăzi ne vom ocupa de Division II West, care la finele anului trecut prezenta următorul clasament:

1. Ripensia Romania	9	8	0	1	37-13	24
2. Koha SC	8	5	3	0	25-8	18
3. BW Poughkeepsie	10	4	3	3	25-18	15
4. Clarkstown	11	4	3	4	20-20	15
5. Concord SC	11	4	2	5	21-19	14
6. Bergen Kickers	10	3	2	5	11-23	11
7. Lansdowne AC	11	1	5	5	17-27	8
8. Homenetmen of NY	11	1	2	8	11-32	5

În ceea ce priveşte trupa de rezerve a Ripensiei, ea se găseşte pe locul al treilea, după formaţiile similare ale cluburilor Clarkstown şi Poughkeepsie, campionatul urmând să se reia în luna martie.

"De ce Ripensia?" ar putea suna întrebarea de introducere. **"Pentru că ea a fost prima echipă profesionistă din România şi noi prima echipă din America formată din români. Acest nume de legendă aduce multă melancolie şi respect în sufletele tuturor iubi-**

Sigla oficială a Ripensiei New York, ce respectă cu sfinţenie insemnele bunicii sale din Timişoara

Debutul

În primul joc oficial, parteneri de joc au fost cei de la Deportivo Universitaria, clasată pe locul al treilea în campionatul precedent. În chiar primul minut, adversarii au deschis scorul. Meciul a fost înregistrat de ripensişti, auzindu-se chiar la un moment dat o voce: **"Să vezi câte ne dau ăştia"**. Până la urmă Ripensia a câştigat cu 2-1, într-o perioadă când îşi făcuse debutul în formaţie Vasile Nastu, proaspăt venit din ţară, cu paşaport maro, "legitimat" cu trei pachete de ţigări Kent, el devenind de-a lungul timpului un adevărat jolly-joker, evoluând pe mai toate posturile echipei.

ADRIAN DACICA
(Arsenal Reşiţa)

În lipsa unei "cafenele fotbalistice", barul cunoscut sub numele de "Spicul" (înainte acolo se vindeau pâine şi paste făinoase) a devenit locul în care duminica, de la orele 13, obişnuiesc să se întâlnească, la o cafea, fotbalişti ce activează la echipele din cartierul Govândari, vice şi preşedinţi de cluburi şi bineînţeles, chibiţi şi ziarişti. Alungat în acest loc de vremea câinoasă de afară, am avut noroc să dau de Adi Dacica, la masa tradiţională, el fiind un subiect potrivit sarcinii trasate de redactorul şef de a intervieva un fotbalist din "D"-Caraş. Iată conţinutul discuţiei noastre, la care au asistat şi alţii şi ale căror intervenţii nu le-am putut trece cu vederea! Întru-cât n-au dorit să fie nominalizaţi, voi proceda ca la dialogurile de la teatru, atribuindu-le "vocea din off"...

Rep.: **A primit Caromet Caransebeş cei 5000 de dolari de la Gloria Reşiţa, ca indemnizaţie de formare a ta?**

A.D.: Nu cred că i-a primit pe toţi...

O VOCE DIN OFF: S-au plătit 3990!

Rep.: **După o perioadă fructuoasă la Gloria Reşiţa - într-un an era cât pe ce să promovaţi în divizia A - iată că talentatul Dacica se zbate în campionatul diviziei D Caraş - Severin. Cum ai ajuns la Arsenal?**

A.D.: Era necesar să se ajungă la un schimb echitabil de jucători, între Gloria şi Arsenal. La Gloria trebuiau să fie transferaţi doi fotbalişti de perspectivă, Lupşa şi Robotin, iar eu am fost monedă de schimb! Iată că astfel, am contribuit la ascensiunea lui Lupşa spre Rapid Bucureşti!

Rep.: **Ce s-ar fi întâmplat dacă nu acceptai să joci la Arsenal?**

A.D.: Mă dădeau afară!

Rep.: **Ai fost cam capul răutăţilor la Gloria, mă refer la greve... Chiar ai fost aşa de "sălbatic" la Gloria?**

A.D.: Nu, dar a fost o perioadă mai grea. Şi nimeni n-avea curajul să ia atitudine. Vorbeau doar pe la colţuri. Eu cu Decuseară ne-am pus în faţă! Şi am fost penalizaţi! Singurii!

Rep.: **La Arsenal, citind numele jucătorilor, mai mult de jumătate din titularii de anul trecut sunt foşti jucători ai Gloriei. Apusa glorie a Gloriei !?!**

A.D.: Ne înţelegem şi acum foarte bine. Păcat că Furdui a plecat la Vâlcea...

Rep.: **După un parcurs de excepţie în anul trecut - dacă nu mă-nşel, un retur cu doar o înfrângere- Arsenal şi-a "tras" achiziţii cu nume ale căror citire însemna, pentru unii promovarea în divizia C. Ce s-a întâmplat de Arsenal se zbate în pluton?**

A.D.: După părerea mea, la Arsenal s-a pus accent pe NUMELE jucătorilor. Nu se poate "defila" doar cu numele!

Rep.: **De vină nu e cumva antrenorul Copăceanu?**

A.D.: Nu!

Rep.: **Atunci lipsa banilor?**

A.D.: S-ar putea să fie mai bine de-acum încolo. Din vară, în campionatul viitor, vom avea şanse reale la promovare.

Rep.: **Eşti mulţumit de banii pe care-i primeşti? Eşti angajatul uzinei?**

A.D.: Da.

Rep.: **Ai luat la zi primele?**

A.D.: Da!

O VOCE DIN OFF: Nu-i adevărat!

Rep.: **La Gloria ai câştigat mai bine decât la Arsenal?**

A.D.: Bineînţeles! Eram atunci în divizia B şi la un moment dat aveam prime mai mari decât CSMR-ul, care era în serie cu noi!

Rep.: **Anul acesta Arsenal mai poate emite pretenţii la promovare?**

A.D.: Nu, nu cred! Bocşa are cea mai închegată echipă, evoluează de mult timp împreună, sunt omogeni şi au foşti jucători de eşaloane superioare.

Rep.: **La Arsenal, Dacica parcă s-a lăsat "pe tânjală". Dacă ar fi jucat foarte bine şi ar fi fost solicitat de CSMR sau Gloria, ce echipă ar fi ales?**

A.D.: La CSMR n-aş fi avut nici o şansă, iar la Gloria nu m-aş mai întoarce.

Rep.: **Dacă lui Dacica îi place să iubească tunarii, atunci dintre colegii de echipă pe cine ar vedea jucând la formaţii mai "suspuse"?**

A.D.: Sunt jucători valoroşi la noi, Cărăgin, Stoica, îi văd un viitor frumos şi lui Gabi Uţui...

Rep.: **Dar Motreanu? L-am lăudat când a apărat bine, dar şi criticat pentru neseriozitatea lui. Mi-am şi primit "porţia" verbală, după un articol ce nu i-a plăcut.**

A.D.: Poate are probleme cu şcoala. Fiind încă elev, poate n-are timp să vină să se pregătească suficient.

Rep.: **Unde-s ghetele de fotbal albe, cu care ai învins mulţi portari din lovituri libere?**

A.D.: Ghetele albe le-am luat de la Leo Doană. S-au uzat şi acum am altele, tot de la el, dar negre. Încă nu le-am achitat!

Rep.: **Când le achiţi?**

A.D.: Atunci când conducerea îmi va acoperi jumătate din preţul lor!

Rep.: **N-am mai văzut goluri din "libere", executant Dacica.**

A.D.: Ultimul a fost cu Bocşa în acest campionat şi a fost un gol de 2-1, adică victorie şi trei puncte cu actualul lider!

O VOCE DIN OFF: Dacă nu bateţi şi la Bocşa în retur, preşedintele Ponoran vă bagă la muncă! Îmi permiteţi să-i pun şi eu o întrebare?

■ s-a născut la 25 ianuarie 1969, la Reşiţa.
■ a început fotbalul la CFR Caransebeş, cu Marin Bojin.
■ a mai jucat ca junior la CSŞ Caransebeş şi Poli Timişoara.
■ a evoluat apoi ca senior la CSM Caransebeş, Gloria Reşiţa, iar acum la Arsenal Reşiţa.

Rep.: **Desigur.**

O VOCE DIN OFF: La un turneu al Gloriei la Sibiu, pe vremuri, Dacica a evoluat foarte bine astfel încât antrenorul echipei adverse, Florin Halagian, a exclamat nervos privind neputinţa apărătorului sau de a-l marca: **"Chiar nimeni nu-l poate ţine pe "«Butelie»" ăla!** De ce Dacica n-a confirmat ulterior?

A.D.: Poate am greşit atunci când Marius Popescu, fiind preşedinte la CSMR, a vrut să mă ia în Valea Domanului. Tot dânsul mă adusese la Gloria, de la Caransebeş. L-am refuzat...

Rep.: **Eşti un jucător admirat de mulţi. Te complaci la Arsenal, în subsolurile diviziei D. Nu vrea Dacica în anul 2000 să intre pe... ţeava unui tun spre mai bine, mai sus...**

A.D.: Mă scuzaţi, dar nu pot să vă răspund la această întrebare. Poate peste 6 luni...

PETRU FUCHS

"Nu se poate «defila» doar cu NUMELE jucătorilor"

NEWS "D" - ARAD ROWO * NEWS "D" - ARAD ROWO

C.P.L. ARAD

În tabăra "lemnarilor", în lipsa preşedntelui **Sorin Popovici**, plecat cu treburi prin ţară, stagiul de pregătire (loco) se desfăşoară monoton. **Adrian Lucaci**, aflat pe banca tehnică a CPL-ului, nu are în vizor nici un nume pentru transfer, echipa neavând obiectiv, dealtfel. **"Cantonamentul ar fi benefic"**, zice Lucaci, **"dar dacă nu vor fi bani pentru acoperirea cheltuielilor, ne vom mulţumi cu antrenamente pe plan local".**

PĂULIŞANA PĂULIŞ

Mihai Petcuţ, antrenor principal, a început lucrul cu băieţii din 11 ianuarie, cu câte 3 antrenamente pe săptămână, marţea fiind zi de joc amical. **Burtea** a părăsit echipa, optând pentru Gloria Arad, parese, în timp ce la capitolul "veniri" ar putea fi trecuţi **Muj şi Ilion** (de la fosta F.C. Inter Arad), precum şi **Carlos Borugă**, fiul de numai 15 ani al cunoscutului antrenor **Gigi Borugă**, aflat, până acum, în curtea juniorilor de la F.C. Arad Telecom. De la 1 ianuarie sursa financiară care alimentează bugetul grupării conduse de primarul - preşedinte **Eduard Cucoş** se numeşte FORADE Bucureşti, obiectivul pentru această ediţie de campionat fiind clasarea între primele opt formaţii ale competiţiei.

ŞOIMII LIPOVA

Cu **Mircea Dumitru**, antrenor principal, la timonă, dar cu vistieria cam goală, "şoimii" Lipovei au purces pe data de 24 ianuarie la drum. După efectuarea vizitei medicale de rigoare, jucătorii se vor pregăti în localitate, fără **Pop** (plecat la Chimia Zalău), dar cu speranţa că Primăria va acorda sprijinul necesar continuării activităţii, în limite cât de cât rezonabile.

PODGORIA GHIOROC

Podgorenii, conduşi de **Marcel Damian**, au început pregătirile de iarnă în localitate, cu câte 5 antrenamente pe săptămână, din 15 ianuarie.

Au fost incluşi în lot câţiva tineri proveniţi din zonă şi a plecat **Voica** (împrumutat de la Şoimii Pâncota), la F.C. Ineu. Iată lotul de jucători pentru care preşedintele **Ştefan Şofronici** şi primarul comunei, **Octavian Ieremciuc**, se zbat să facă rost de bani, în speranţa unei salvări miraculoase de la retrogradare: **Duc, Sârb - Iovuţa, I. Orban, Cios, Guran (jr.), M. Damian, N. Ardelean, Delamarian, Căprar (jr.), Filimon (jr.), L. Orban, Lovasz, Boja, Bozgan, Nemeth, Petra (jr.), Perţa, G. Kato, C. Kato, Cravcic, Păcurar** şi **Simcescu** (ultimii trei de la Păulişana Păuliş). Pentru **F. Rădac, G. Rădac** şi **Faur** (împrumutaţi de la Şiria) a sunat ceasul reîntoarcerii, deşi serviciile lor ar fi, în continuare, utile echipei.

GLORIA ARAD

Trei "nume" cu greutate în fotbalul judeţului Arad sunt trecute pe lista antrenorului **Cameniţă: M. Olteanu** şi **Bucur** (de la Interul desfiinţat), respectiv **Burtea** (de la Păuliş). Atât am putut afla, graţie unei surse din perimetrul stadionului de la Boul Roşu, pentru că, în rest, ne-am izbit de un soi de secretomanie ciudată...

CRIŞUL CHIŞINEU - CRI

Lotul s-a întrunit abia luni, 24 ianuarie, urmând ca toţi elevii cuplului de antrenori **Radu Turcaş** (principal) - **Mihai Coroană** (secund) să efectueze controlul medical şi să se apuce de treabă. Dacă preşedintele **Gheorghe Birta** va face rost de bani, echipa va efectua un stagiu de pregătire centralizată de 8 zile în localitatea bihoreană Tinca. În caz contrar, dar posibil, antrenamentele se vor desfăşura în Chişineu - Criş. Se poartă tratative pentru aducerea la echipă a unor jucători, precum **Anghel** (de la Motorul), **Gogea** (de la Universitatea Arad - în fapt, o revenire), **Stanciu** (Olimpia Salonta) şi **Vinter** (Avram Iancu - Bihor).

FLORIN MATEI

NEWS "D" HUNEDOARA * NEWS "D" - HUNEDOARA

METALUL CRISCIOR

Echipa condusă de **Marcel Iga** şi-a reluat antrenamentele în 20 ianuarie, iar din 10 februarie are mari şanse să se deplaseze într-o pregătire centralizată, de 8-10 zile, la Geoagiu Băi. Singurul plecat este **Tulea**, care a abandonat activitatea competiţională, la capitolul noutăţi putând fi trecuţi **Nan**, de la Unirea Vetel, **Sicoe** şi **Gavrileţ**, de la Aurul Brad. Din vară, Metalul este hotărâtă să atace promovarea în "C", mai ales că din această iarnă este ajutată de firma Rostyle, care este patronată de un italian.

VICTORIA DOBRA

Singura formaţie fără înfrângere din serie s-a reunit pentru prima oară în acest an în 17 ianuarie, sub comanda aceluiaşi antrenor, **Petre Grigore**. Nou-promovata în "D" îşi desfăşoară şedinţele de pregătire la Deva, cu gândul la promovare, după cum afirma **Floricel Cuş**, secretarul grupării: **"Obiectivul nostru este locul întâi. Atenţie, CFR Simeria!"** Finanţatorii de la SC Cargoline SRL Deva şi-au retras sprijinul acordat echipei, dar trupa din Dobra este susţinută în continuare de doi-trei sponsori din comună.

N.M. & V.N.

ARSENAL REŞIŢA Furdui, spre Vâlcea

Echipa "tunarilor" şi-a reluat pregătirile în 17 ianuarie, prezentă la start fiind, din păcate, "la limită", din vechea gardă **Laurenţiu Furdui**, plecând la Flacăra Vâlcea, pentru un eventual transfer la echipa de pe malurile Oltului. **Pereş** intenţionează să se lase de fotbalul mare, preferând... minifotbalul, în timp ce **Motreanu** îşi tratează durerile de stomac.

În această situaţie, antrenorii **Ion Copăceanu** şi **Adi Ciocan** s-au gândit la o infuzie de tineret, nu mai puţin de şapte juniori (toţi născuţi în 1982), de la CSŞ Reşiţa, participând la antrenamente. Astfel, alături de **C. Toader, Cr. Cărăgin, Ababei, Bâcleşan, Stoica, Fiat, Dacica, Marcu, S. Cărăgin, G. Uţiu II, Panescu** şi **Bica**, se pregătesc "tâncii" **Izvernar, Rădoi, Vasiliu, Riţa, Preoteasa, Tibuleac** şi **Raul Uţiu III.**

Cu toate că situaţia principalului sponsor, Intreprinderea Mecanică Reşiţa, pare a se îmbunătăţi pe viitor, n-ar strica dacă "tunarii" ar mai primii ceva "muniţie". Adică bani, 30% din transferul lui **Lupşa** (ex. Arsenal), de la Glorie la Rapid, restanţa de 10 milioane pentru **Luci Marinescu**, plecat la CSMR, tot de la arsenal, şi ceva şi pe **Pavel şola**, divizionar A, la Extensiv Craiova, şi acesta provenind din Valea Bârzăviţei, atunci când a migrat spre staţia intermediară Minerul Anina.

PETRU FUCHS

FURDUI nu-şi găseşte locul

CARTEA GALBENĂ
ROMANIAN YELLOW BOOK
lansează pentru prima dată în România
anuarele profesionale şi Directoriul Naţional
ROMANIAN PROFESSIONAL DIRECTORY
ROMANIAN NATIONAL DIRECTORY
18 cataloage bilingve (română - engleză) structurate pe branşe, domenii de activitate, subdomenii
Cea mai mare bază de date din domeniul economic şi public cuprinzând peste 300.000 de firme şi instituţii ordonate pe domenii de activitate, prezentate în română şi engleză
Alege RePeDe ca să fii alături de cei din branşa ta!
Timişoara, Str. Demetriade 1/3, O.P. 1 P.O. BOX 305, Tel./Fax: 056/214805, 214845, 282019
Bucureşti: Tel./Fax: 01/4304841; 092/404088, O.P. 1 P.O. BOX 366; E-mail: sedona@sedona.ro

S.C. ASIGURARE REASIGURARE
ASIRAG S.A.
FIRMA DE ASIGURARE A UZINEI DE AUTOMOBILE DACIA-RENAULT PITEŞTI
• Încheie asigurări auto pentru orice marcă de autoturism:
- răspundere civilă auto (efectul legii) reducere 10% numai până la 31.01.2000 pentru plata integrală;
- CASCO - cele mai scăzute prime, se asigură numai piese executate de uzină;
• Asigurări clădiri şi bunuri
TIMIŞOARA - Cal. Şagului nr. 5, bl. 5, sc. C, ap. 4, tel. 056/218.552
ARAD - Str. D. Gherea, nr. 47, bl. L4, ap. 2, tel. 094.784.435
REŞIŢA - Bvd. Republicii nr.1, sc. 2, ap. 1, tel. 055/436.206
DEVA - Str. M. Kogălniceanu, bl. D7, sc. D, ap. 44, tel. 054/218.087

Puncheur-ul seriei = 25 de milioane

"CIOACĂ" ROȘU

■ data nașterii: 23.01.1967, Anina (Caraș).
■ perioada junioratului: Minerul Anina, antrenori Ioan Boniș și Cornel Copăceanu.
■ parcursul carierei de jucător: Minerul Anina ('83 - '89, divizia C), UMT ('89 - '92, diviziile C și B), Poli ('92 - '93, divizia A), Ujpest, liga I, Hodmezővasarhely, liga a II-a, Tiszavasvari, liga a II-a (între '93 - '97), UMT ('97 - '98, divizia B), Electica ('98 - '99, diviziaC, în tur), Jimbolia (ianuarie '99 - decembrie '99).
■ performanțe: finalist al Cupei României cu Poli ('92), 3-5 cu Steaua, participant în eurocupe cu Poli ('92), 1-1 și 0-4 cu Real Madrid, în turul I al Cupei UEFA.

Rep.: **"Cioacă", ești surprins că ți-a revenit titlul de golgeter, după prima parte a campionatului?**

C.R.: Nu neapărat. Sunt atacant și sunt obișnuit cu golurile. Dar, tot timpul am fost de principiul că important e să câștige echipa. Contează mai puțin cine marchează.

Rep.: **Ești și bomberul anului 1999, cumulând reușitele din returul sezonului trecut și cele din turul ediției actuale...**

C.R.: Într-adevăr. În 32 de meciuri de campionat, am înscris 41 de goluri. 21 în prima jumătate a anului și 20 în cele 17 etape din această stagiune.

20 de goluri în 13 meciuri
■ **3:** cu Dacia (et. 3, acasă), cu Lunga (et. 12, a).
■ **2:** cu CSA (et. 2, deplasare), cu Sânnicolau (et. 14, a), cu Vulturii (et. 16, a).
■ **1:** cu Obilici (et.1, a), cu Tehnomet (et.5, a), cu Conprest (et. 7, a), cu Calor (et. 8, d), cu Peciu (et. 9, a), cu Deta (et. 10, d), cu Șoimii (et. 13, d), cu Tabac (et. 17, d).

Acesta a fost motivul pentru care s-a renunțat recent la jucătorii din Timișoara. De multe ori salariile s-au achitat cu întârziere.

Rep.: **Lotul ți s-a părut competitiv pentru atacarea unui obiectiv major?**

C.R.: Nu prea. Însă, e o realizare locul din clasament, raportat la fotbaliștii pe care i-am avut. Mai aveam neapărat nevoie de vreo trei - patru jucători de valoare...

Rep.: **Totuși, ați beneficiat de aportul unor nume pentru acest nivel...**

C.R.: Împreună cu Boldor, Andreaș, Marișescu și Popescu am tras echipa după noi. Restul au fost cam modești pentru obiectivul propus. Pentru "D" erau așa și-așa...

Rep.: **Dacă nu se destrăma formația, tot șansa a doua o aveați la locul întâi...**

C.R.: În cazul în care mai veneau câțiva jucători, cele 7 puncte față de Știința nu erau imposibil de remontat. Așa, nici nu se mai pune problema promovării.

Rep.: **Care ți se pare cea mai bună grupare din campionat?**

C.R.: Fără a supăra pe cineva de la Știința sau Jimbolia, pot spune că Vulturii Lugoj are cea mai bună trupă.

Rep.: **Dar cea mai aproape de accederea în "C" e Știința...**

C.R.: Așa e. Nu-i mai poate încurca nimeni. Cu experiența lui Ilie Rotariu și a altor patru-cinci fotbaliști de valoare, promovarea e sută la sută a lor.

Rep.: **Cu cine te antrenezi în această perioadă?**

C.R.: În momentul de față, mă pregătesc singur. Alerg pe terenul Voința, care e mai aproape de casă.

Rep.: **Mergi la Obilici? Am auzit că ai jucat într-un amical pentru cei din Sânmartinu Sârbesc...**

C.R.: Nu s-a pus problema să trec la Obilici. Gigi Ilici m-a rugat să-l ajut în acel meci, fiindcă n-avea destui jucători. A fost un antrenament util pentru mine. I-am bătut cu 2-1 pe Știința, unul dintre goluri fiind marcat de mine.

Rep.: **Va beneficia până la urmă de serviciile tale nou-promovata Calor?**

C.R.: Nu știu, deși am purtat o discuție cu conducerea lor. Președintele Jimboliei, Dragoliub Gruicin, cere 25 de milioane pentru un transfer definitiv. Sau 500 de mărci până-n vară. E enorm pentru o echipă, mai ales că am 33 de ani.

Rep.: **Probabil, Jimboia vrea să-și scoată investiția făcută în tine, așa-i?**

C.R.: La asta m-am gândit și eu. Vor să-și scoată toate cheltuielile. Ce-au dat pentru transferul de la Electrica, plus ce mi-au dat mie. Vor să fie la zero. Înseamnă că am jucat pe gratis pentru ei. Înțelegeam dacă cereau vreo 6-7 milioane, mai ales că nu mi-au dat salariul de trei luni.

Rep.: **Spuneai că-ți vei depune memoriul la AJF, pentru a deveni liber de contract...**

C.R.: Da. N-am nici un act de la Jimbolia. N-am semnat nici pentru prima de instalare, nici pentru salarii și nici pentru primele de joc. Aștept decizia comisiei de la AJF.

Rep.: **Cei de la Calor sunt dispuși să ofere 25 de milioane? Mă îndoiesc...**

C.R.: Nici o echipă n-ar da banii ăștia. Oare dacă marcam 60 de goluri, costam 100 de milioane?

Rep.: **Am înțeles că ai mai avut propuneri din Ungaria, unde ai mai evoluat în urmă cu câțiva ani...**

C.R.: Da. De la o formație din liga a doua. M-a căutat antrenorul Lajos Siskay, care mi-a spus că ar dori să lucrez sub comanda lui un an și jumătate.

Rep.: **Până la urmă totul a căzut. De ce?**

C.R.: La Hajduszoboszlo n-au mai prea fost bani. În aceste condiții, Siskay și-a dat demisia.

Rep.: **Te-a mai dorit și-o grupare din liga a treia maghiară, nu?**

C.R.: Da. Un club al cărui nume îmi scapă. E o formație antrenată tocmai de Siskay. Dar, am refuzat propunerea, fiindcă nu-mi ofereau primă de instalare. Doar prime de joc și un salariu de 500 de mărci. Ori, pe acești bani nu mă puteam descurca...

ALIN RADOVAN

"Dacă marcam 60 de goluri, costam 100 de milioane?"

TABAC-UL NU SE PREDĂ!

Neica-Kovacs, rocada din executivul "fumătorilor"

"Tabac Textila se va desființa", era sloganul care circula în urmă cu două-trei săptămâni prin mediile fotbalistice timișorene. De unde a plecat zvonul? **"Toate semnalele duc c-ar fi pornit de la fostul președinte Kovacs. Dar, nu e nici pe departe adevărat. Viața merge înainte, indiferent dacă pleacă un om sau altul"**, afirma **Traian Neica**, noul boss al "fumătorilor", care a fost ales în funcție în 13 ianuarie, în urma unei ședințe a Consiliului de administrație al clubului și a membrilor fondatori.

Neica, care a fost componentul formației Progresul Gătaia, în perioada '74-'75, în Campionatul județean, dar și a echipei Tabac Textila, între anii '93-'95, tot în liga a cincea, a fost până nu demult membru în Biroul executiv al asociației.

Ex-președintele, **Alexandru Kovacs**, care este acum membru în Consiliul de administrație al grupării, infirmă declarația lui Neica: **"Niciodată n-am spus că Tabac-ul se va desființa. Probabil, ăsta era motivul cel mai plauzibil de a mă schimba din funcție". "Mă bănuiesc degeaba. Nici nu-mi pot închipui de unde au scos această prostie"**, continua Kovacs, care acum este șomer, după ce a ieșit cu ordonanța la finele anului trecut de la fabrica de Țigarete.

ALIN RADOVAN

NEWS "D" - TIMIȘ OMNIASIG ● NEWS "D" - TIMIȘ

- **Transferul lui Tătaru depinde de... Utfineanț**
- **Mateescu a dat tramvaiul pe calorifer**
- **Deac a dispărut de la Tabac**

ȘTIINȚA ● Antrenorul - jucător Ilie Rotariu ar putea beneficia de aportul polistului **Tătaru**, doar în cazul în care divizionara B l-ar relegitima pe dinamovistul Utfineanț. ● În pregătiri cu trupa studențească se află juniorul **Banu**, de la Flacăra Râmnicu Vâlcea, sosit la recomandarea lui Mugur Gușatu, precum și atacanții **Mladin** și **Stavarache**, de la Dierna Orșova, respectiv Oțelu Roșu.

ȘOIMII ● În pregătiri cu "aviatorii" nu se mai află **Ovidiu Utfineanț**, care a plecat în cantonament cu Poli, club la care și-a efectuat junioratul. ● Tehnicianul Neluțu Bungău speră să-și întărească linia mediană, prin sosirile lui **Stoica**, de la UMT, și **Raici**, de la Telecom.

CALOR Fundașii **Mateescu**, de la Electrica, și **Georgescu**, de la Celuloză, ar putea fi două variante pentru defensiva grupării din Calea Aradului, în vreme ce tânărul **Chitarici**, de la UMT, ar putea întări compartimentul ofensiv. ● Săptămâna precedentă, antrenorul Ciprian Urican a lipsit de la două ședințe de pregătire, fiind bolnav, locul său fiind luat de Ionel Bolog, directorul tehnic, și Dan Bădicel, antrenorul secund. ● Deși divizionara B UMT ar fi dorit să-i testeze în această iarnă, mijlocașii **Majoran** și **Bosnea** continuă antrenamentele pe arena "Textila".

SÂNNICOLAU ● Team-ul condus de Nicolae Căprărescu l-a contactat deja pe bomberul seriei, **"Cioaca" Roșu**, în ideea de a-și consolida linia de atac. Diriguitorii clubului speră să ajungă la un consens cu omologii din Jimbolia, mai ales că vârful de 33 de ani agrează această mutare.

DACIA ● Pinto Vușcan a renunțat la pregătirea centralizată, deoarece 6 fotbaliști din lotul de 18 vor fi ocupați la finele lunii, urmând a-și susține examenele la facultate. ● Din lipsă de randament pe parcursul turului, banca tehnică a "brutarilor" i-a pus pe liber pe jucătorii **Tătaru, Rochian, Poncea, Burtic** și **Pătru**. ● După ce a renunțat la activitatea competițională, în urmă cu mai bine de doi ani, portarul **Marius Pârva** e hotărât să-și facă redebutul sub culorile formației din Mehala.

VULTURII ● Elevii lui Dafin Danciu nu vor sta decât 6 zile în cantonamentul de la Geoagiu Băi, fiindcă duminică, 30 ianuarie, vor avea de disputat pe stadionul "Tineretului" - un amical cu lidera diviziei A Dinamo București.

TABAC ● Din 29 ianuarie, până-n 8 februarie, "fumătorii" vor efectua o pregătire centralizată în stațiunea Buziaș, fiind cazați la hotelul Silvana. ● Săptămâna trecută, tinerii jucători **Brăguța** și **Rusu** au fost operați de menisc, urmând un program de recuperare. ● **Radu** nu s-a mai întors la echipă după proba de joc la Cimentul Fieni, în timp ce golgeterul grupării antrenate de Tica Gorduna și Mihai Staici, **Carol Deac**, a dispărut fără urmă.

ALIN RADOVAN

Unde-i CAROL DEAC?

MediX ®
Software Gestiune Cabinet Medic Familie
Fiți cu un pas ÎNAINTEA raportărilor cerute de Ministerul Sănătății!
CultSoftware SRL • tel. 056-124361

TURNEU DE SALĂ

"Județul" în block-start-uri, la "Cupa de Iarnă Omniasig"

În weekend va demara cea de-a 3-a ediție a trofeului dotat cu "Cupa de Iarnă Omniasig", rezervată competitoarelor din Campionatul județean și organizată de AJF-Timiș. Din cele 48 de echipe ce compun eșalonul al cincilea, doar 19 s-au încumetat să participe la turneul de minifotbal, la care taxa de înscriere a fost de 300.000 de lei.

După tragerea la sorți, componența seriilor are următoarea configurație: Grupa A: **Valcani** (deținătoarea titlului), **Cărpiniș, Tormac, Ghiroda, Cheglevici.** Grupa B: **Buziaș, Dudești Vechi, Cargo Lugoj, Carani, Solventul.** Grupa C: **Cerneteaz, Satchinez, Variaș, Giarmata Vii, Birda.** Grupa D: **Săcălaz, Electromotor, Urseni, Moravița.**

Partidele preliminare se vor desfășura în 29 și 30.01, între orele 8.00 și 19.40, respectiv în 05.02, între orele 8.00 și 14.40, în sala de sport nr. 2, în vreme ce fazele finale ale înztrecerii vor avea loc în 06.02, între orele 9.00 și 19.00, în sala Olimpia.

ALIN RADOVAN

BANCA ROMÂNEASCĂ S.A.
Timpul este bani!
Noi vă oferim soluția de a economisi TIMPUL transferând în siguranță deplină banii dumneavoastră!
În 5 minute vă putem aduce sau transmite bani din peste 70.000 de locuri din întreaga lume!
Pentru informații sunați la Sucursala Băncii Românești S.A. din Timișoara , P-ța Timișoara 700, nr 1
Tel. 056/199.696 sau 199.697
WESTERN UNION TRANSFER DE BANI WESTERN UNION TRANSFER DE BANI
Cel mai rapid mod de a primi bani din toată lumea℠ Cel mai rapid mod de a primi bani din toată lumea℠

SERIE A Lazio a uitat să înscrie în deplasare, Milan să câştige pe "Meazza"

Prima etapă a returului a consemnat 3 succese externe şi totodată un pas în spate pentru fruntaşele Lazio, Parma şi Milan, care au pierdut puncte importante, ultimele două chiar pe propriul teren. S-au marcat 26 de goluri, mai mult de un sfert fiind văzute de spectatorii prezenţi pe arena "Friuli"! Pentru prima dată în această stagiune nu s-a dictat nici o lovitură de la 11 metri!

REGGINA - JUVENTUS 0-2

Arbitru: Serena (Bassano di Grappa). Spectatori: 27.000. Marcatori: Kovacevici (35), Zidane (64).

Considerat meciul anului în Calabria, cererile de bilete sosind până şi din Sardinia, jocul contra liderului n-a avut darul să-i satisfacă pe înfocaţii tifosi sudişti. Unica echipă ce-a smuls un punct în tur pe "Delle Alpi" a jucat prudent, atacanţii punând rareori în pericol poarta lui Van der Sar. Juve s-a dovedit mai matură, deşi în defensivă n-a putut fi utilizat Montero (accidentat), iar în atac a fost preferat Kovacevici (pentru prima dată titular în campionat), în locul lui Inzaghi. Tocmai iugoslavul a deschis scorul, la o fază fixă, reluând cu capul centrarea lui Del Piero, la un corner, Zidane, în mare formă, încheind magistral o acţiune individuală. La 0-2, Tacchinardi a nimerit bara, cu un şut de la 25 de metri.

CAGLIARI - LAZIO 0-0

Arbitru: Farina (Novi Ligure). Spectatori: 25.000

Doar în primele 20 de minute au arătat elevii lui Eriksson ca o echipă cu pretenţii la titlu, perioadă în care Mancini şi Mihajlovici au ratat ocazii mari, portarul Scarpi având şi el "o vină" că tabela de marcaj a rămas nemodificată. Apoi gazdele au echilibrat jocul, deşi nu i-au putut folosi pe Mayele (suspendat) şi Mboma (convocat în lotul Camerunului, la Cupa Africii). Fază discutabilă în minutul 28, când Scarpi l-a luat cu fulgi cu tot pe Boksici, centralul Farina refuzând penalty-ul ce se cuvenea. Lazio, (fără Salas), a rămas datoare suporterilor, cedând în 2000 7 puncte pe terenul unor echipe aflate pe ultimele 5 locuri ale clasamentului, Venezia, Reggina şi Cagliari, nereuşind să înscrie nici un gol în aceste confruntări. Sarzii în schimb mai speră, deşi niciodată ultima formaţie clasată după tur n-a reuşit salvarea de la retrogradare...

MILAN - LECCE 2-2

Arbitru: Collina (Viareggio). Spectatori: 55.000. Marcatori: Maldini (61), Bierhoff (68) - Lucarelli (29, 56).

Rosso-neri se pare că au uitat să mai joace pe "Meazza"! Este al treilea 2-2 consecutiv în capitala Lombardiei, după remizele cu Reggina şi Roma! Se poate spune însă că elevii lui Zaccheroni au făcut a doua repriză foarte bună, fiind urmăriţi şi de ghinion, Bierhoff (la scorul de 0-0), Ambrosini şi Boban (ambii în prelungirile dictate de arbitrul Collina), nimerind bara!

Lecce, neînvinsă de 6 etape, a fructificat două neatenţii ale defensivei gazdelor, la golul doi N'Gotty şi Abbiati gafând ca în... Dilettanti!

La 0-2, de bun augur a fost introducerea pe gazon a lui Boban şi Ambrosini. Mai puţin inspirat au evoluat Albertini şi Jose Mari.

VERONA - INTER 1-2

Arbitru: Braschi (Prato). Spectatori: 30.000. Marcatori: Laursen (34) - Recoba (49), R. Baggio (74).

Un prim mitan nefast pentru nerazzurri lui Lippi, care în absenţa lui Ronaldo, Vieri şi Zamorano (cu toţii indisponibili) au evoluat cu tandemul de atac Mutu - Recoba. Ultimul şi olandezul Seedorf au trimis mingea în bară, danezul Laursen înscriind în schimb primul său gol de la sosirea în peninsulă. Cel care a scos Inter-ul din încurcătură a fost tocmai Roberto Baggio, aruncat în luptă după pauză, în locul lui Zanetti, fostul internaţional contribuind decisiv la acest succes. Oaspeţii au marcat pentru prima dată mai mult de un gol în deplasare în actualul sezon.

ROMA - PIACENZA 2-1

Arbitru: Pellegrino (Barcellona). Spectatori: 55.000. Marcatori: Di Francesco (47), Totti (75) - Piovani (45).

La capătul unei prime reprize confuze, Piovani a transformat o lovitură liberă de la peste 30 de metri, oaspeţii găsind drumul spre gol după o aşteptare de 521 de minute. Lucrurile au revenit însă repede la normal, deşi Roma a marcat golul victoriei în inferioritate numerică, francezul Candela fiind eliminat în minutul 73. Totti a fost din nou numero uno, dar giallo-rossi au suferit mult în faţa unei echipe lipsite de suspendaţii Rastelli, Polonia şi Lucarelli.

PARMA - PERUGIA 1-2

Arbitru: Trentalange (Torino). Spectatori: 18.000. Marcatori: Ortega (88) - Calori (25), Olive (34).

Ceea ce n-a reuşit Juventus a izbutit o trupă care în ultimele 3 partide a încasat 13 goluri, fără a marca vreunul! Dar Perugia a jucat bine, s-a apărat grupat, contraatacând periculos, punând deseori în dificultate defensiva emilianilor. Fără suspendaţii Dabo, Vanoli şi D. Baggio şi fără accidentaţii Torrisi, Fuser şi Stanici, Parma a evoluat confuz, haotic, Ortega, Crespo şi Di Vaio dându-i rare emoţii lui Mazzantini. Un succes liniştitor pentru oaspeţi, spre bucuria celor 200 de fani care au înfruntat frigul pe arena "Ennio Tardini".

UDINESE - VENEZIA 5-2

Arbitru: Cassara (Palermo, debut în Serie A, la 33 de ani). Spectatori: 17.000. Marcatori: Fiore (9), Sottil (19), Muzzi (29, 51), Jorgensen (90) - Ganz (2), Nanami (41).

Festival de goluri, apărări visătoare şi un succes confortabil al friulanilor, realizarea lui Jorgensen meritând un premiu de frumuseţe, danezul şutând în colţul lung, după ce-a înşirat 5 adversari!

MARCO FERRANTE, la al 5-lea sezon la Torino, a ajuns la 7 realizări în 18 runde

Interesant este că Venezia a pierdut doar de două ori până duminică la Udine, în 18 meciuri, disputate în toate eşaloanele şi în Coppa Italia!

BARI - FIORENTINA 1-0

Arbitru: Messina (Bergamo). Spectatori: 30.000. Marcator: Spinesi (83).

Din nou decepţie pentru Fiorentina, care în ultimele 8 deplasări, în campionat şi Cupă, a marcat doar un gol! Era greu s-o facă pe stadio "San Nicola", mai ales c-a lipsit Batistuta (indisponibil), înlocuit de tânărul grec Vakuftsis. Pugliezii, mai activi după pauză (din nou Toldo, portarul oaspeţilor, foarte bun), au repurtat al 4-lea succes consecutiv acasă. Supăraţi, suporterii violeţilor l-au contestat vehement pe antrenorul Trapattoni şi pe mijlocaşul Rui Costa...

TORINO - BOLOGNA 2-1

Arbitru: Rossi (Ciampino). Spectatori: 20.000. Marcatori: Ferrante (24, 54) - Signori (66).

Două realizări de excepţie ale bomberului Marco Ferrante au asigurat triumful torinezilor pe "Delle Alpi", după o aşteptare de 3 luni. Bologna, la a 5-înfrângere consecutivă afară, s-a dovedit periculoasă doar datorită lui Signori, care a expediat balonul în transversală la 0-0. În ultimii 20 de ani emilianii au învins o singură dată la Torino, în prima ligă, 2-1 la 28 decembrie 1980.

Spaima portarilor

12 goluri: **Crespo** (Parma); **11 goluri**: **Shevchenko** (Milan); **10 goluri**: **Montella** (Roma); **9 goluri**: **Batistuta** (Fiorentina), **Muzzi** (Udinese), **Lucarelli** (Lecce), **Bierhoff** (Milan).

SANDU USUSAN

Serie A

1. JUVENTUS	18	11	6	1	24- 8	39	+12
2. LAZIO	18	10	6	2	33-15	36	+9
3. ROMA	18	10	5	3	36-19	35	+8
4. INTER	18	10	2	6	34-16	32	+5
5. MILAN	18	8	8	2	36-24	32	+5
6. PARMA	18	9	5	4	30-20	32	+5
7. BARI	18	7	5	6	22-21	26	-1
8. UDINESE	18	7	4	7	30-27	25	-5
9. LECCE	18	6	6	6	18-26	24	-3
10. BOLOGNA	18	6	5	7	15-18	23	-4
11. PERUGIA	18	7	2	9	18-32	23	-1
12. FIORENTINA	18	5	7	6	18-21	22	-5
13. TORINO	18	5	5	8	16-22	20	-7
14. REGGINA	18	3	8	7	18-27	17	-10
15. VERONA	18	4	4	10	14-27	16	-11
16. VENEZIA	18	4	3	11	15-28	15	-12
17. CAGLIARI	18	1	8	9	16-28	11	-16
18. PIACENZA	18	2	5	11	10-24	11	-16

Etapa viitoare A

sâmbătă, 29 ianuarie, ora 16.00: **Lecce - Verona**; ora 21.30: **Piacenza - Udinese**; duminică, 30 ianuarie, ora 16.00: **Bologna - Parma; Fiorentina - Reggina; Juventus - Cagliari; Lazio - Bari; Perugia - Milan; Venezia - Torino**; ora 21.30: **Inter - Roma.**

DIN FRIULI PÂNĂ-N SARDINIA

• **Eugenio Fascetti**, antrenorul lui Bari, s-a bucurat de două ori duminica trecută. Odată pentru succesul echipei sale, apoi pentru prima victorie în faţa reputatului tehnician al Fiorentinei, **Giovanni Trapattoni.** Apropo de gruparea din Florenţa, să spunem că aceasta a acumulat cu 13 puncte în minus faţă de turul campionatului trecut, fapt ce-a stârnit mânia tifosilor, care pe cât erau de încântaţi de transferurile făcute în vară, pe atât de dezamăgiţi sunt acum. Astfel, pe zidurile sediului clubului se putea citi, la finele săptămânii trecute: **"E numai vina voastră. Lasă-ne Vittorio!"** Aluzia fiind făcută la adresa preşedintelui **Vittorio Cecchi Gori!**

• Se pare că la Lazio nervii jucătorilor încep să cedeze. Astfel vineri, la ultimul antrenament înaintea deplasării în Sardinia, **Diego Simeone** şi **Fernando Couto** s-au luat la harţă, antrenorul **Sven Goran Eriksson** lăsându-i acasă pe amândoi!

• Antrenorul lui Juventus, **Carlo Ancelotti**, a stat duminică pentru a 100-a oară pe banca suferinţelor în Serie A, în timp ce interistul **Roberto Baggio** a marcat al 157-lea gol din carieră în prima ligă! Un alt milanez, dar de la concitadina AC Milan, **Paolo Maldini**, a găsit drumul spre gol după o aşteptare de 9 luni!

• Preşedintele lui Inter, **Massimo Moratti**, l-a considerat pe **Laurent Blanc** drept cel mai constant jucător al grupării sale pe parcursul primei jumătăţi a campionatului. Menţionăm că francezul a evoluat până acum în fiecare meci, fiind tot timpul titular.

La aproape 33 de ani, ROBERTO BAGGIO încă nu şi-a spus ultimul cuvânt în fotbal

COSENZA, O SPERIETOARE PENTRU LOMBARDIA!

După ce săptămâna trecută s-au impus la Brescia, calabrezii au remizat acum în fief-ul unei alte fruntaşe din Lombardia. **ATALANTA - COSENZA 1-1: Caniggia (17) - Biagioni (81).** Este primul punct obţinut de sudişti la Bergamo, în Serie B.

A fost de fapt o rundă a remizelor, alte 4 partide încheindu-se la egalitate. **FERMANA - EMPOLI 1-1: Fanesi (49) - Saudati (88).** Este doar al 3-lea punct extern al toscanilor în 10 deplasări!; **TERNANA - GENOA 2-2: Grava (38), Artico (43-penalty) - Francioso (16-penalty), Carparelli (36).** Au fost acordate 3 cartonaşe roşii, două oaspeţilor, ambele în repriza secundă; **MONZA - ALZANO 1-1: Lantignotti (53) - Veronese (62-penalty); RAVENNA - NAPOLI 0-0.**

Vizitatorii au evoluat fără bomberul Schwoch, debutând în schimb la napoletani argentinianul Galletti, care poartă un număr cel puţin ciudat, 77!!

Gazdele au câştigat 3 confruntări, două la scor. **PESCARA - CESENA 4-0: Palumbo (52, 84), Zanini (56), Sullo (80); SALERNITANA - CHIEVO 3-0: M. Rossi (7), Guidoni (12, 50); SAMPDORIA - PISTOIESE 1-0: Dionigi (66).**

După două eşecuri consecutive, "rândunelele" au triumfat în deplasare, chiar şi fără omul de bază, Dario Hubner. **SAVOIA - BRESCIA 2-3: Porchia (43), Pirri (86) - F. Galli (19), Răducioiu (41), Cerbone (50).**

În ultima partidă din etapa a 19-a, luni, 17 ianuarie, **SAVOIA - VICENZA 1-1: Ghirardello (38-penalty) - Comandini (29).**

Jocul **VICENZA - TREVISO** s-a disputat luni, 24 ianuarie, după închiderea ediţiei.

Serie B

1. BRESCIA	20	9	8	3	29-17	35	+5
2. ATALANTA	20	10	5	5	28-18	35	+5
3. VICENZA	19	10	4	5	35-22	34	+7
4. NAPOLI	20	8	8	4	25-19	32	+5
5. SAMPDORIA	20	8	8	4	20-15	32	+2
6. SALERNITANA	20	7	8	5	30-25	29	-1
7. COSENZA	20	6	10	4	18-15	28	-2
8. RAVENNA	20	6	9	5	20-19	27	-3
9. ALZANO	20	7	6	7	20-24	27	-3
10. CHIEVO	20	7	5	8	24-26	26	-4
11. TREVISO	19	7	4	8	24-22	25	-2
12. TERNANA	20	5	10	5	22-26	25	-5
13. MONZA	20	4	12	4	20-21	24	-9
14. PESCARA	20	4	11	5	26-24	23	-/
15. GENOA	20	6	5	9	21-21	23	-7
16. CESENA	20	4	11	5	23-24	23	-7
17. EMPOLI	20	5	6	9	14-27	21	-6
18. PISTOIESE*	20	6	5	9	15-22	19	-11
19. SAVOIA	20	3	7	10	17-31	16	-17
20. FERMANA	20	3	6	11	17-30	15	-18

*) Echipă penalizată cu 4 puncte

Etapa viitoare **vineri, 28 ianuarie, ora 21.45:** Brescia - Sampdoria; **duminică, 30 ianuarie, ora 16.00:** Alzano - Ternana; Cesena - Salernitana; Chievo - Pescara; Empoli - Savoia; Genoa - Vicenza; Napoli - Monza; Pistoiese - Fermana; Treviso - Atalanta; **luni, 31 ianuarie, ora 21.45:** Cosenza - Ravenna.

MERCATO

• Aşa după cum anticipam în numărul trecut al săptămânalului nostru, **AC Milan** l-a transferat pe argentinianul **Jose Antonio Chamot,** în vârstă de 31 de ani, de la Atletico Madrid. Pentru jucătorul care a mai evoluat în peninsulă la Pisa ('90-'93), Foggia ('93-'94) şi Lazio ('94-'96) milanezii au plătit 8 miliarde de lire, Chamot semnând un contract până-n 2002. De fundaşul lui Milan, **Bruno N'Gotty,** se interesează francezii de la Lyon.

• **VENEZIA** l-a prezentat oficial pe stoperul austriac **Ibertsberger,** de la Salzburg, împrumutându-l în acelaşi timp pe fundaşul **Dal Canto** la Bologna.

• După 9 ani şi 4 luni de activitate în Italia (debut în Serie A la 16 septembrie 1990), perioadă în care a îmbrăcat tricoul echipelor Cagliari, Napoli, Roma şi Juventus, înscriind 78 de goluri în 213 partide, uruguayanul **Caris Daniel Fonseca,** în vârstă de 31 de ani, a fost cedat de **JUVE** celor de la Arsenal Londra, în schimbul sumei de 7 miliarde de lire.

• **UDINESE** l-a acaparat pe elveţianul de origine italiană **Felix Magro,** născut la 2 februarie 1979, de la Grasshoppers Zürich, un atacant care l-ar putea înlocui pe **Paolo Poggi,** care a bătut palma cu Roma.

• Croatul **Krunoslav Jurcici,** născut la 26 noiembrie 1969, a fost achiziţionat de **A.C. TORINO**, club care a plătit suma de 4 miliarde de lire pentru transferul acestui mijlocaş celor de la Croaţia Zagreb.

• **Domenico Morfeo,** jucătorul Fiorentinei, a fost împrumutat la **VERONA,** după ce în prima parte a acestui sezon a evoluat la Cagliari.

• Fundaşul **Jose Vargas** a trecut de la clubul chilian Universidad Catolica la **REGGINA,** în schimbul sumei de 4 miliarde de lire, semnând un contract pe 3 ani.

• **PERUGIA** a dorit să-l transfere pe vârful norvegian **Lund,** de la Molde, dar nordicii au cerut pe loc suma de 6 miliarde de lire, preşedintele Luciano Gaucci nefiind de acord cu acest lucru. Tratativele continuă...

COPPA ITALIA

REMIZĂ ÎN LAGUNĂ

La doar 3 zile după ce s-au întâlnit în campionat, **VENEZIA** şi **FIORENTINA** s-au aflat din nou faţă în faţă, în ultimul joc contând pentru sfertu-rile de finală ale Cupei Italiei (partide tur), meci încheiat la egalitate, **0-0.**

Întâlnirile retur din această fază a competiţiei se vor disputa între 25-27 ianuarie.

Wilcox vrea din nou titlul

În 1995, Jason Wilcox a fost, pe aripa stângă, una dintre piesele forte în surprinzătoarea cursă a lui Blackburn Rovers spre titlul de campioană. Duminică seara, mijlocaşul englez a marcat primul său gol pentru noua grupare, lidera Leeds Utd, care a reuşit o victorie de zile mari în fieful revelaţiei tot mai dezumflate AFC Sunderland, grupare rămasă cu un singur punct din ultimele 15 posibile.

Wilcox este ultima achiziţie în trupa "bebeluşilor" lui David O'Leary, lăsând în urmă o banderolă de căpitan la Blackburn şi un deceniu de activitate la alb-albaştri, în favoarea unui potenţial nou titlu de campion al Angliei, cu Leeds, club la care a trecut pe o perioadă de 4 ani şi jumătate, contra a 3 milioane lire sterline. Leeds aştepta aseară derby-ul de pe Old Trafford al ultimelor două campioane ale ţării, Manchester Utd - Arsenal (încheiat după închiderea ediţiei).

Rezultatul-minune al rundei a 23-a, cel puţin la prima vedere, l-au reuşit "ciocănarii" la Leicester. Dar oamenii lui Harry Redknapp ştiu de ce trebuie să tragă tare. Camerunezul Foe e deja la Cupa Africii şi cât de curând lotul va fi descompletat şi de plecarea ambilor portari, caraibeanul Hislop şi canadianul Forrest, ambii la competiţia Concacaf Gold Cup, plus a chileanului Margas, la un patrulater cu Australia, Cehia şi Bulgaria. Aşa că londonezii strâng puncte albe pentru zile negre. Wanchope a ieşit în sfârşit la rampă, "ucigând" o echipă în genunchi. Leicester venea după două miercuri succesive în care se calificase la penalty-uri în fazele superioare ale Cupei Ligii respectiv Cupei Angliei. Fulham a fost prima ei victimă, apoi, săptămâna trecută, Arsenal a părăsit competiţia a cărei mare favorită era, Cupa Angliei, francezul Gilles Grimandi fiind ghicit de pe punctul cu var de compatriotul său Pegguy Arphexad, din poarta lui Leicester. Pentru "vulpi" turul de forţă era deja prea mare.

Altă echipă care n-a suferit de pe urma plecării unor titulari de bază la Cupa Africii, şi anume marocanii Chippo şi Hadji, este Coventry, care i-a reamintit lui Derby că n-a scăpat de emoţii. Tot în subsol, Bradford City a câştigat duelul nou-promovatelor nevoiaşe, făcându-i pielea de gâscă lui Andy Gray, moderatorul emisiunilor fotbalistice la Sky Sports. Omul a declarat prin noiembrie că se va rade în cap în cercul de la centrul terenului arenei Valley Parade, stadionul lui Bradford City, la finele ultimului meci al sezonului, dacă echipa despre al cărei stil de joc are o părere foarte proastă va scăpa de la retrogradare. Şi "cocoşii" trag nădejde să se salveze, ceea ce nu mai poate crede Graham Taylor şi a sa Watford, cu tot cu noua achiziţie Heidar Helguson, un islandez adus de la Lillestrom. Din ţara fiordurilor abia a venit şi Jo Tessem, un fost poliţist, şi a şi marcat pentru "sfinţi", alţi băieţi cu probleme. Că a fost o rundă cu fundul în sus o confirmă şi drawul lui Liverpool, pentru care Michael Owen s-a reaccidentat încă din start la inghinali, sau eşecul lui Newcastle la Wimbledon. Ca să nu mai spunem de prima victorie stagională externă a "lanternei" Sheffield, şi asta tocmai la Tottenham, semn că Premier League se joacă...

Chelsea, fără Dan Petrescu, a remizat la Villa, şi acum o aşteaptă sâmbătă pe Leicester City, în optimile de finală ale Cupei Angliei, în care ultima calificată este aceeaşi renăscută Sheffield Wednesday, învingătoare la penalty-uri la Wolves.

Rezultate

Aston Villa - Chelsea **0-0**
Bradford - Watford **3-2**
Beagrie 25 Whalley 37 O'Brien 49 - Hyde 33 Helguson 88
Derby - Coventry **0-0**
Leicester - West Ham **1-3**
Heskey 24 - Wanchope 13, 45 Di Canio 60
Liverpool - Middlesbrough **0-0**
Southampton - Everton **2-0**
Tessem 48 Oakley 56
Tottenham - Sheffield **0-1**
Alexandersson 37
Wimbledon - Newcastle **2-0**
Earle 47 Gayle 67
Sunderland - Leeds **1-2**
Phillps 52 - Wilcox 24 Bridges 51
Golgeteri: Phillips (Sunderland) - 19; **Shearer** (Newcastle) - 14; **Cole** (Manchester) - 13.

MIHAI COMŞULEA

CARLING PREMIERSHIP

1. LEEDS	22	15	2	5	37- 25	47+14
2. MAN. UTD.	19	13	4	2	50- 25	43+13
3. ARSENAL	22	13	4	5	41- 22	43 +7
4. LIVERPOOL	23	12	5	6	34- 20	41 +5
5. SUNDERLAND	23	11	5	7	37- 31	38 +2
6. CHELSEA	23	10	7	6	31- 22	37 +4
7. TOTTENHAM	23	10	5	8	34- 27	35 +2
8. WEST HAM	22	8	8	6	28- 25	32 +2
9. ASTON VILLA	23	8	7	8	22- 23	31 -2
10. LEICESTER	23	9	4	10	32- 34	31 -5
11. EVERTON	23	7	9	7	37- 34	30 -3
12. COVENTRY	22	7	8	7	30- 24	29 -7
13. WIMBLEDON	23	6	10	7	34- 37	28 -8
14. MIDDLESBR.	21	8	4	9	24- 30	28 -5
15. NEWCASTLE	23	7	6	10	39- 39	27 -6
16. DERBY CO.	23	6	5	12	23- 33	23 -13
17. SOUTHAMPT.	22	6	5	11	26- 37	23 -10
18. BRADFORD	23	5	6	12	19- 35	21 -12
19. SHEFFIELD	22	4	4	14	20- 46	16 -14
20. WATFORD	23	4	2	17	21- 50	14 -19

Man City, fruntaşă ca United

Nationwide

Nationwide First Division, cum e denumită liga secundă engleză, incluzând numele sponsorului diviziilor 2-4 (Nationwide e o societate imobiliară care varsă anual 8 milioane lire în aceste competiţii), nu e un campionat de ici de colo. În D1 evoluează destui internaţionali, şi mai mulţi străini, iar cluburile au stadioane cu locuri exclusiv pe scaune, mai puţin nou-promovata Fulham Londra, care până în 2002 trebuie şi ea să renunţe la peluzele terasate. Liga a doua reuneşte în acest sezon foste câştigătoare ale celor 3 cupe europene (Nottingham Forest - CCE în 1979 şi 1980; Manchester City - CC în '70; Ipswich Town - Cupa UEFA în 1981). Şi Birmingham City şi Wolverhampton Wanderers au jucat la viaţa lor finale în eurocupe iar pe lângă aceste 5 cluburi alte 5 şi-au trecut şi ele în palmares titlul de campioană a Angliei, Blackburn Rovers fiind ultima performeră, în '95, iar Huddersfield Town prima dintre cele doar 3 echipe care au realizat un hat-trick de triumfuri (1924-'26). Mai pe înţelesul tuturor, în Division One sunt destui monştri decăzuţi, iar acest aspect n-are cum decât să ia proporţii, explicaţiile fiind două. De când cu lansarea Premier League, mai toţi banii au fost pompaţi în divizia de elită, de exemplu doar 25 milioane lire sterline revenind în acest sezon din drepturi de televiziune diviziilor 2-4, fiecare cu câte o serie a 24 echipe. Apoi, de când cu legea Bosman,doar 1,5 milioane lire a fost totalul sumelor de transfer plătite în vară de echipele din prima ligă celor din divizii inferioare, faţă de peste 25 milioane în 1995, orientarea fiind spre europeni mai ieftini şi mai calitativi. Şi tot aşa, decalajul între Premier League şi First Division a crescut, ceea ce n-a diminuat însă din forţa ligii secunde.

Fruntaşa nou-promovată Manchester City nu joacă niciodată în faţa a mai puţin de 30.000 spectatori. Blackburn Rovers, principala favorită la promovare în opinia bookmakerilor (cotă 7/4), are fixate preţurile biletelor pentru o familie cu 2 copii la 46 lire sterline. Două exemple care spun că grupările solide din divizie îşi plătesc starurile internaţionale mai ales din încasări. Alţii, mai nevoiaşi, se descurcă cum pot. Walsall de exemplu are fixate pe exteriorul a două tribune uriaşe panouri publicitare vizibile de pe autostrada M6, o sursă de venit de ordinul zecilor de mii de lire anual. Iar alţii, care n-au nici atât, cum ar fi buturuga mică a ligii, Crewe Alexandra, au în schimb cel mai devotat antrenor din fotbalul englez, uruguaianul la origini Dario Gradi, care de la mijlocul anilor '80 lansează de la Gresty Road câte un jucător pe sezon pentru prima divizie. E, sunt şi manageri mai cu nume (Trevor Francis la Birmingham City; David Platt la Forest; John Aldridge la Tranmere Rovers Liverpool; Steve Coppell la Crystal Palace; Steve Bruce la Huddersfield; Joe Royle la Man. City; Gerry Francis la QPR). Cu toţii nădăjduiesc ca Premier League să nu fie un vis prea îndepărtat, cei mai serioşi candidaţi la promovare părând a fi "albaştrii" de la Manchester City, care, apropo, nu-s mai puţin populari în Albion decât concitadinii de la United. Numai că, după cum am spus, D1 e refugiul monştrilor decăzuţi.

Istoric vorbind, Small Heath este prima campioană a ligii secunde, în 1892-'93, în următoarele 3 sezoane Liverpool promovând de două ori din acest eşalon, a cărei primă retrogradată a fost Stockport, în 1921. Ca o curiozitate, pentru că englezii contabilizează şi aşa ceva, QPR şi Wolverhampton au fost categorisite drept cluburile cu cele mai civilizate facilităţi la toaletele arenelor în sezonul trecut, în faţa echipelor din prima ligă.

Rezultate (etapa 28, 21-22.01): Swindon - Crystal Palace Londra 2-4, Barnsley - Blackburn 5-1, Bolton Wanderers - Ipswich Town 1-1, Crewe Alexandra - Walsall 2-3, Fulham Londra - Grimsby Town 0-1, Huddersfield Town - Tranmere Rovers 1-0, Norwich City - Charlton Athletic Londra 0-3, Nott'm Forest - West Bromwich Albion Birmingham 0-0, Port Vale Stoke - Birmingham City 3-1, Sheffield Utd - Manchester City 1-0, Stockport County - Portsmouth 1-1, Wolverhampton - Queen's Park Rangers Londra 3-2.

Clasament First Division

1. Charlton **R**	28	52-28	59
2. Man City **N**	28	44-22	55
3. Barnsley	28	59-39	55
4. Ipswich	28	47-28	53
5. Huddersfield	28	45-29	50
6. Wolverhampton	28	37-32	42
7. Stockport	28	33-36	42
8. Blackburn **R**	27	35-30	40
9. QPR	28	37-34	39
10. Fulham **N**	28	25-25	39
11. Birm. City	27	37-31	38
12. Norwich	28	27-30	38
13. Bolton	27	35-31	36
14. Tranmere	28	37-38	36
15. Crystal Palace	28	40-45	35
16. Sheff. Utd.	28	35-43	34
17. Grimsby	28	32-48	33
18. Nott'm For. **R**	28	29-36	29
19. West Brom.	28	24-32	29
20. Crewe	28	26-37	28
21. Walsall **N**	28	31-44	28
22. Port Vale	27	31-37	27
23. Portsmouth	28	31-45	24
24. Swindon	28	20-49	18

N = nou promovată; R = retrogradată; Primele două clasate după 46 etape promovează direct; Locurile 3-6 şi 4-5 dispută baraje tur-retur, câştigătoarele jucând pentru un loc în prima ligă într-un unic joc pe Wembley, acest sistem fiind introdus încă din 1987; Locurile 22-24 retrogradează în Division Two.

QPR

GERMANIA

Noi recorduri, chiar şi fără vedete de calibru

Clasamentul turului

1. FC Köln	17	12	4	1	39-12	40
2. Energie Cottbus	17	10	1	6	37-21	31
3. FC Nürnberg (R)	17	8	3	6	27-31	27
4. Tennis Borussia Berlin	17	6	8	3	24-19	26
5. Chemnitzer FC (P)	17	6	6	5	27-22	24
6. VfL Bochum (R)	16	7	3	6	28-25	24
7. Waldhof Mannheim (P)	17	6	5	6	25-25	23
8. Alemania Aachen (P)	16	6	5	5	25-30	23
9. Hannover 96	16	6	4	6	23-21	22
10. FSV Mainz 05	17	5	7	5	20-21	22
11. SpVgg Greuther Fürth	16	5	7	4	11-14	22
12. Bor. M. Gladbach (R)	17	5	6	6	23-21	21
13. FC St. Pauli	17	4	7	6	19-23	19
14. Kickers Stuttgart	16	4	5	7	24-31	17
15. Rot-Weiss Oberhausen	16	3	7	6	15-20	16
16. -17. Fortuna Köln	17	3	6	8	15-28	15
Kickers Offenbach (P)	17	3	6	8	15-28	15
18. Karlsruher SC	15	2	6	7	20-25	12

R = retrogradată din Bundesliga
P = promovată din Regionalliga

Restanţe: Oberhausen - Karlsruhe, Bochum - Hannover, Fürth - Aachen (toate la 9 februarie) şi Stuttgarter Kickers - Karlsruhe la o dată ce urmează a fi stabilită.

* promovează primele 3 echipe, retrogradează ultimele 4.

Golgeteri: Peter Weber (Bochum), Rainer Krieg (Karlsruhe), Dirk Lottner FC (Köln), Gustav Policella (Mainz), toţi cu câte 11 goluri, Tomislav Maric (Kickers Stuttgart) - 10 goluri, Marco Dittgen (Chemnitz) şi Antun Labak (Cottbus), ambii cu 9 goluri înscrise.

* * *

Anticamera eşalonului de elită german este prezent în premieră în paginile noastre. Fără a avea amploarea şi valoarea diviziilor surori din Italia - cu care sunteţi mult mai familiarizaţi - sau Anglia (vezi materialul de mai sus), aşa numita "Zweite Bundesliga" are şi ea farmecul propriu. Nu mai puţin de 14 formaţii au participat la întrecerile primei divizii de-a lungul anilor, excepţie făcând Cottbus, Chemnitz, de altfel singurele reprezentante ale fostei RDG, precum şi Mainz şi Fürth. În plus FC Köln, Borussia Mönchengladbach şi FC Nürnberg au fost campioane ale ţării, iar Karlsruhe a fost o grupare prezentă în cupele europene.

Împărţită în două serii, de nord şi de sud până în anul 1981, liga a doua germană pare că-şi îndeplineşte misiunea pentru care a fost înfiinţată, fie şi numai dacă ne gândim că niciodată de la crearea ei (în anul 1975) nu s-a întâmplat ca toate promovatele să retrogradeze după numai un an de stagiatură în "Buli", cum este alintata **BU**ndes**LI**ga.

Comparativ cu alte eşaloane secunde din Europa, colonia românească este bine reprezentată, raportul titulari - figuranţi fiind net în favoarea primilor. Astfel, în ordinea clasamentului, să spunem că şi-au găsit locul în echipele respective Vasile Miriuţă (Cottbus), Marius Todericiu (Mannheim), Teodor Rus, Daniel Ciucă (ambii Oberhausen), Jean Vlădoiu şi Zeno Bundea (ambii Offenbach). Cei care sunt oarecum "pasageri" sunt Roland Nagy la Mainz şi Mircea Onisemiuc la Offenbach.

Un aspect interesant cu care se întâlneşte acest nivel se referă la participarea formaţiilor din noile landuri din est, în acest campionat mai puţin numeroasă ca niciodată. Paradoxal însă, ambele formaţii, Cottbus şi Chemnitz (localitate care a purtat denumirea Karl Marx Stadt) se găsesc pe locuri absolut liniştitoare, trupa care îl are conducător de joc pe Miriuţă, fiind chiar una din principalele candidate la promovare în prima ligă. Dacă se întâmplă aşa, Energie ar fi a patra grupare din est ce ia parte la eşalonul de elită, după Hansa Rostock, Dynamo Dresden şi VfB Leipzig. La acest capitol să mai adăugăm că de la unificarea Germaniei, în nici o ediţie de campionat nu s-a întâmplat ca în Bundesliga să nu evolueze cel puţin o echipă din est, situaţie cu care, se poate citi printre rânduri, nu prea este de acord lumea fotbalului german încercându-se, mai mult sau mai puţin vizibil, reducerea cât mai drastică a numărului grupărilor estice în diviziile importante. Motivele nu sunt greu de înţeles şi se pare că politica dă roade. Cel puţin până acum...

Turul acestei ediţii a adus un record. Pentru prima dată lidera de toamnă a obţinut 40 de puncte (desigur, e vorba de sistemul cu 3 puncte la victorie), performera fiind celebra FC Köln, trupa retrogradată în anul 1998, lucru care i s-a întâmplat atunci pentru prima oară în istorie. Acum sub comanda antrenorului Ewald Lienen (vă mai amintiţi alura sa de muşchetar pe vremea când juca la Borussia Mönchengladbach contra craiovenilor, în Cupa UEFA, ediţia 1979-80?) trupa din Köln defilează, deşi nu are în lot nici un nume important. Iată formaţia aliniată în ultima etapă a turului, când a învins pe Cottbus cu 4-1, în faţa a 36.500 spectatori: Pröll - Dziwior, Lottner, Cullmann - Scherz, Ojigwe, Wollitz, Voigt, Timn - Kurth, Donkov. În afară de Wollitz, un veteran al primei ligi, în rest anonimi. Poate cel mai cunoscut jucător al "ţapilor" ar fi Kochadad Azizi, vârful de atac al Iranului, rezervă în meciul amintit!

Căpitanul lui Cottbus, Steffen Heidrich (stânga) execută o figură de balet. Nota este aşteptată din partea marocanului Ouakili (Tennis Borussia Berlin)

Dacă trupa din oraşul Domului e ca şi promovată, spre celelalte două locuri care aduc mărire jinduiesc, cel puţin la ora actuală, vreo şase formaţii, primăvara, dacă nu chiar ultimele etape, fiind cele care vor da verdictul.

Probabil că sunteţi interesaţi să ştiţi câteva nume importante din fotbalul internaţional care momentan participă la 2. Bundesliga. Aşa cum vă veţi convinge, acestea nu abundă. Iată câteva: Aleksandar Ristic (Oberhausen), Winfried Schäfer (Berlin), Rainer Bonhof (Gladbach) sau Harald Schumacher (Fortuna Köln) în ceea ce-i priveşte pe antrenori, Nebojsa Krupnikovic (Chemnitz), Manfred Binz (Offenbach), Jan Suchoparek, Uwe Rösler, Serghei Kiriakov (Berlin), Uwe Kamps (Gladbach), Andreas Köpke (Nürnberg), Manfred Bender (Karlsruhe) dintre jucători.

Din punctul de vedere al spectatorilor, sezonul de toamnă a bătut un alt record, şi anume media cea mai mare de când a fost înfiinţată liga secundă.

La meciurile toamnei, au asistat în medie exact 11.902 spectatori, o cifră care nu se regăseşte în multe campionate occidentale în eşaloanele de elită.

M.B.

SPANIA

ADRIAN ILIE "VIOLAT" LA DOMICILIU DE GÂLCĂ

Au trecut 47 de etape (din 6 decembrie 1998) din două ediții de campionat de când Primera Division nu a mai trăit sărăcia de goluri care s-a consemnat în etapa cu numărul 21, doar 15 realizări.

Sâmbătă în Galicia, Depor a dat semne de revenire într-un joc pe care l-a dominat categoric. **DEPORTIVO - BETIS 2-0: Pauleta (42), Makaay (90).** Oaspeții, cu Finidi la Cupa Africii și Denilson la a treia etapă de suspendare, dar cu Filipescu în teren timp de 90 de minute, au evoluat foarte modest, lăsând liderul să își facă jocul obișnuit.

Duminică, pe Camp Nou, în timp ce Kluivert mânca semințe alături de puștiul său în tribune, pe gazon Rivaldo primea Balonul de Aur '99 iar puțin mai târziu marca al nouălea gol personal. **FC BARCELONA - RACING 1-0: Rivaldo (18).** Elevii lui Gustavo Benitez au reușit o repriză secundă foarte bună, dar nu au putut egala o echipă catalană care se ține la trei puncte de lider.

Neînvinsă pe propriul teren din etapa a treia, echipa lui Cuper a dat-o în bară pe Mestalla, în fața debutantului Paco Flores care l-a înlocuit de lunea trecută pe Miguel Angel Brindisi. **VALENCIA - ESPANOL 1-2: Kily Gonzalez (29) - Benitez (15), Arteaga (48).** Cu un joc bun, Castelinho Gâlcă (accidentat) l-a învins pe conaționatul său Adi Ilie, coautor la golul gazdelor, după o cursă de 50 de metri și o pasă pe tavă lui Kily, într-un meci în care portarul Canizares a fost de nerecunoscut.

Pe "Los Pajaritos" s-a văzut mai mult patinaj artistic decât fotbal, pe un teren înghețat, iar Realul, cu un Casillas formidabil, a reușit pentru prima oară să nu primească gol! **NUMANCIA - REAL 0-0.** Băieții lui Goikoechea au scăpat neînvinși pe propriul teren și de Real, deși se poate spune că de fapt madrilenii au fost cei care au scăpat cu fața curată, după ce arbitrul Prados Garcia a trecut cu vederea faultul lui Casillas la Barbu în careu, Helguera evitând golul in extremis.

Pe "Vicente Calderon" tribuna oficială a rămas din nou goală, în semn de protest față de fostul președinte Gil, care se află în libertate condiționată de cei 770.000 dolari, sumă care reprezintă cauțiunea. **ATLETICO - R. SOCIEDAD 1-1: Hasselbaink (18) - Iankauskas (72).** Debutul lituanianului a fost de bun augur, în timp ce un alt debutant de la oaspeți, Gurutxaga, a fost eliminat, la fel și coechipierul său Pikabea.

In regiunea Asturia, o echipă din Aragon a fost învinsă de un antrenor pe nume Aragones! **OVIEDO - R. ZARAGOZA 1-0: Dely Valdes (62, penalty).** Joc foarte slab al oaspeților, care au dat de un Dely Valdes în mare formă, care a obținut și a transformat impecabil un 11 metri, iar Pompei și-a "executat" antrenorul la o fază banală, în care a șutat direct în fața coach-ului Aragones!

Pe "San Mames" bascii s-au chinuit cumplit pentru victorie. **ATH. BILBAO - VALLADOLID 1-0: Carlos Garcia (18).** La trei puncte de Liga Campionilor, gazdele nu cunosc înfrângerea de 11 etape! Eliminat de la oaspeți brazilianul Rodrigo.

Un final trist în Andalucia, unde gazdele se îndepărtează de prima divizie. **SEVILLA - CELTA 0-1: McCarthy (83).** Nu a fost de ajuns debutul senzațional al portarului Olsen, care a apărat tot ce se putea, chiar și penaltyul lui Karpin, deoarece J. Carlos și-a permis luxul de a șuta peste poartă după ce driblase chiar și portarul! Eliminat Velasco (ex-Sevilla).

Ceea ce a agonisit pe "Montjuich", a risipit pe "La Rosaleda". **MALAGA - ALAVES 0-1: Azcoitia (4).** Oaspeții, la a patra deplasare în care adună puncte deși au fost categoric dominați, dar evoluția portarului argentinian Herrera,care a apărat printre altele și un penalty executat de Movilla, a fost hotărâtoare.

În Insulele Baleare, gazdele au obținut o victorie in extremis, după un joc confuz. **MALLORCA - RAYO 2-1: David (21), Tristan (90, penalty) - Canabal (63).** Într-un joc cu multe absențe, la gazde revelația Diego Tristan a marcat al 10-lea gol personal.

În ultimul joc al etapei trecute, disputat luni 17 ianuarie, **REAL - MALLORCA 2-1: Raul (83), R.Carlos (90) - Romerito (61).** O victorie in extremis după un șut senzațional al lui Roberto Carlos în prelungirile meciului, după un joc pe care Realul a vrut să-l uite rapid.

Miercuri, 26 ianuarie, în timp ce la Cartagena Spania dispută amicalul cu Polonia, Real Madrid joacă pe "Bernabeu" restanța din etapa a 18-a cu Betis fără Hierro și Raul, convocați la lot de către antrenorul Camacho.

JUAN DE JUAN

CLASAMENT							
1. DEPORTIVO	21	12	4	5	36-24	40	+10
2. BARCELONA	21	11	4	6	42-27	37	+7
3. ZARAGOZA	21	9	8	4	36-21	35	+2
4. CELTA VIGO	21	11	2	8	31-27	35	+2
5. ATH.BILBAO	21	8	8	5	31-30	32	+2
6. ALAVES	21	9	5	7	25-24	32	-1
7. R.VALLECANO	21	9	3	9	30-30	30	-3
8. MALLORCA	21	8	5	8	28-27	29	-4
9. NUMANCIA	21	7	7	7	28-32	28	-2
10. VALENCIA	21	7	6	8	28-24	27	-3
11. MALAGA	21	7	6	8	33-32	27	-3
12. REAL	19	6	9	4	31-30	27	0
13. ESPANOL	21	7	5	9	30-32	26	-7
14. BETIS	20	8	2	10	19-32	26	-7
15. ATL.MADRID	21	7	4	10	33-35	25	-8
16. VALLADOLID	20	6	6	8	18-24	24	-3
17. OVIEDO	21	6	6	9	22-34	24	-6
18. SANTANDER	21	5	8	8	32-32	23	-10
19. R.SOCIEDAD	21	4	10	7	22-26	22	-11
20. SEVILLA	21	3	8	10	22-34	17	-13

COPA DEL REY

Miercuri, 19 ianuarie, s-au jucat meciurile tur din cadrul optimilor de finală: R. Zaragoza - Real 0-0, Osasuna - Deportivo 1-0 (Iban), Union de Irun - Atletico 0-3 (Roberto, Paunovici, Njegus), Espanol - Celta Vigo 2-1 (Manel, Gâlcă - Gustavo Lopez), Merida - Oviedo 1-0 (Prieto), Lleida - Rayo 2-3 (Javi Pena, Mikel - Michel II, Michel I, Amaya- penalty), Compostela - Villarreal 3-0 (Sion, Lekumberri, Antonio Diaz), Ourense - Barcelona 1-2 (Oscar Martinez - L.Enrique, Dani), meci disputat joi.

SEGUNDA DIVISION

Etapa a 23-a: Las Palmas - Sporting Gijon 1-1, Extremadura - Getafe 1-0, Lleida - Levante 2-0, Cordoba - Recreativo 2-1, Logrones - Tenerife 0-0, Leganes - Atletico B 0-1, Compostela - Toledo 0-0, Albacete - Elche 1-1, Osasuna - Merida 0-0, Badajos - Eibar 0-1, Salamanca - Villarreal 0-2. In acest ultim joc Craioveanu i-a pus mingea " pe tavă" lui Moises la primul gol, iar Denis Șerban a marcat cel de-al doilea gol.

Clasament: 1. Salamanca 43 p., 2. Levante 40 p., 3. Las Palmas 39 p., 4. Extremadura 39 p.

Goleador: Salillas (Levante) cu 15 goluri.

PORTUGALIA (ETAPA A 18-A)

F.C. Porto - Gil Vicente 2-0
Jardel 17, 68, ultimul joc din runda a 17-a.

Belenenses - Amadora 1-1
Tuck 66 - Gaucho I 71

Benfica - Rio Ave 1-0
Nuno Gomes 66

Campomaiorense - Gil Vicente 0-0

Guimaraes - Setubal 4-0
Brandao 25, 49, Riva 48, 87

Sporting - Santa Clara 4-1
Acosta 18, Mpenza 23 37, P. Barbosa 48 - Figueiredo 10

Braga - Alverca 3-1
Odair 13, Barroso 82, Tailson 85 - Milinkovici 61 - pen.

Leiria - Farense 2-0
Leao 2, Duah 57

Maritimo - Salgueiros 0-1
Joao Pedro 77

F.C. Porto - Boavista 1-0
Alessando 81

CLASAMENT							
1. FC PORTO	18	13	4	1	38- 8	43	+13
2. SPORTING	18	12	4	2	32-15	40	+10
3. BENFICA	18	10	5	3	24-12	35	+8
4. GUIMARAES	18	10	4	4	31-19	34	+4
5. BOAVISTA	18	9	3	6	19-14	30	+6
6. MARITIMO	18	8	5	5	22-15	29	+2
7. BELENENSES	18	6	8	4	21-15	26	-4
8. GIL VICENTE	18	7	4	7	22-20	25	+1
9. AMADORA	18	6	7	5	20-19	25	+1
10. ALVERCA	18	7	2	9	21-26	23	-4
11. BRAGA	18	6	3	9	22-24	21	-9
12. SALGUEIROS	18	6	2	10	14-23	20	-4
13. CAMPOMAIOR.	18	5	4	9	16-25	19	-11
14. RIO AVE	18	4	5	9	19-29	17	-10
15. LEIRIA	18	3	6	9	15-23	15	-15
16. SANTA CLARA	18	3	6	9	21-30	15	-9
17. FARENSE	18	2	8	8	12-33	14	-10
18. SETUBAL	18	3	4	11	13-32	13	-11

JARDEL CONTINUĂ SĂ IMPRESIONEZE

În clasamentul bomberilor continuă să conducă detașat brazilianul **Jardel** (F.C. Porto), cu 25 de goluri, urmat de **Gaucho I** (Amadora), cu 11 realizări, **Toedtli** (Maritimo), **Brandao** (Guimaraes) și **Acosta** (Sporting), toți cu câte 10 goluri.

Jardel Almeida Ribeiro Mario (foto), născut la 18 septembrie 1973, se poate lăuda cu 117 goluri marcate în 3 campionate și jumătate, fiind de altfel cel mai prolific realizator din Portugalia în ultimele 3 sezoane. Cel care și-a început cariera fotbalistică pe post de portar (!) și a îmbrăcat în Brazilia tricoul formațiilor Gremio și Vasco da Gama, are o detentă impresionantă, ajungând să love ască balonul la o înălțime de 2,56 metri! **Jardel** (1,88 metri înălțime și 77 kilograme) a avut mai multe oferte de la cluburi din Europa, dar președintele lui F.C. Porto, **Pinto da Costa,** se ține deocamdată ferm pe poziție: brazilianul este netransferabil!

UNGARIA

UJPEST N-A PUTUT ONORA PRETENȚIILE LUI SEBÖK

Continuăm și săptămâna aceasta cu prezentarea noutăților de la cluburile din prima ligă maghiară, formații aflate în toiul pregătirilor.

• **FERENCVAROS.** Internaționalul **Matyus Janos** a fost transferat la Energie Cottbus, în liga a II-a germană, pentru suma de 450.000 de mărci. În locul său se încearcă aducerea fundașului lui Gazszer, **Schindler Szabolcs.** Începând cu data de 1 februarie alb-verzii vor pleca în cantonament în Croația.

• **GYÖR.** Continuă litigiul dintre club și fostul tehnician **Gergely**, care solicită să-i fie achitat contractul, chiar dacă a fost demis. Președintele **Borbenyi** consideră suficiente salariile achitate antrenorului, plus 20 la sută din valoarea unui autoturism, bani primiți de **Gergely** în momentul instalării!

• **SIOFOK.** Lipsa banilor i-a determinat pe toți jucătorii titulari din turul campionatului să dea bir cu fugiții, la club rămânând doar câteva rezerve și juniorii! Greu de spus care va fi viitorul acestei formații...

• **DEBRECEN.** L-a legitimat pe fundașul **Turjan,** de la Szeged, în timp ce **Bodnar** continuă să se afle la Kiev, încercând să-i impresioneze pe conducătorii lui Dinamo, în vederea unui eventual transfer.

• **VASAS.** Atacantul **Pal Zoltan,** operat la inimă în toamnă, și-a reluat antrenamentele.

• **TATABANYA.** Și-a reluat pregătirile și brazilianul **Fabrizio Gonzales,** grav accidentat în etapa a 3-a a turului.

• **UJPEST.** Englezii de la Bristol City n-au avut nici o pretenție financiară vizavi de readucerea lui **Sebök Vilmos** până-n vară, dar budapestanii n-au putut onora pretențiile jucătorului, care își va continua astfel activitatea în Albion. S-a renunțat și la achiziționarea lui **Marius Cheregi,** continuând în schimb tratativele cu Apoel Nicosia pentru transferul rusului **Roman Oravciuk. Kozma,** de la Tatabanya, a semnat pentru un an și jumătate cu gruparea alb-violetă, care va efectua pregătirea centralizată în Cipru.

• **VAC.** Foarte mulți jucători și-au anunțat intenția de-a părăsi clubul. Astfel **Kovacs** se antrenează cu Ujpest, **Ven** și **Rob** se află la Ferencvaros, **Babik, Sipeki** și **Ivitz** la Diosgyör, iar **Füle, Hamori** și **Romanek** au luat drumul Finlandei, pregătindu-se cu Kuusysi Lahti! Oare cine va mai îmbrăca tricoul lui Vac în primăvară?

• **SPARTACUS.** Se intenționează aducerea lui **Domokos,** de la Kispest, dar budapestanii îl doresc în schimb pe **Szabo.** Tratativele continuă... Conducerea clubului a anunțat reducerea substanțială a prețului biletelor de intrare în returul campionatului.

• **DIOSGYÖR.** **Frantisek Kunzo** are o ofertă foarte tentantă de la MTK.

• **KISPEST.** L-a pierdut pe **Herzegfalvi Zoltan,** în vârstă de 21 de ani, care a fost suspendat până la 30 iunie 2000, după ce-a fost găsit pozitiv la controlul anti-doping efectuat după partida cu Ujpest!

* * *

La 14 și 15 martie, în sferturile de finală ale Cupei, se vor întâlni: **Debrecen - B.V.S.C. Budapesta; Ujpest - Vasas; Tapioszenmarton - Vac și MTK - Dunaferr.**

ȘTEFAN MARTON

Cupa Africii

Okocha - Ikpeba, un posibil tandem campion

VICTOR IKPEBA și-a depus deja candidatura la titlul de golgeter?

Finele săptămânii trecute a adus startul în cea de-a 22-a ediție a Cupei Africii, competiție rezervată echipelor naționale de pe continentul negru. Duminică a fost programat derby-ul grupei a 4-a, în capitala Nigeriei, întâlnindu-se două dintre principalele favorite, Vulturii verzi, susținuți de tribune pline cu suporteri proprii și Tunisia, două dintre formațiile africane care au luat parte la Coupe du Monde în urmă cu un an și jumătate. Beneficiind de inspirația a doi jucători "grei", Victor Ikpeba (legitimat la Borussia Dortmund) și Augustine "Jay-Jay" Okocha (Paris SG), campionii olimpici, jucătorii nigerieni s-au impus cu 4-2 în fața formației pe care "blonzii" tricolori n-au putut-o depăși pe impunătorul Stade de France (vă mai amintiți, atunci a fost 1-1, golul românilor fiind marcat de Viorel Moldovan?). Dacă Okocha a semnat primele două goluri ale echipei sale (minutele 29 și 51), Ikpeba și le-a adjudecat pe următoarele, în minutele 68 și 74. În ciuda înfrângerii, tunisienii nu par a-și fi spus ultimul cuvânt în această ediție a campionatului, chiar dacă viitorii adversari, Congo și mai ales Maroc, reprezintă niște "nuci tari" pentru orice adversar.

Cealaltă gazdă, Ghana, nu și-a putut valorifica avantajul terenului propriu, la Accra, înregistrând doar o remiză (1-1) în fața Camerunului, și ea o grupare ce trebuie băgată în seamă în săptămânile următoare.

Finalistele ediției anterioare au terminat victorioase. În grupa C Egiptul, deținătoarea titlului, a trecut fără probleme de Zambia, iar cea mai bună echipă din grupa B - cel puțin teoretic - Africa de Sud, câștigătoare a medaliilor de argint ale ediției precedente, n-a avut emoții în fața Gabonului, echipă pe care au depășit-o cu 3-1.

În aceste zile intră în luptă și celelalte opt formații participante. Aseară, după închiderea ediției, s-au jucat întâlnirile Coasta de Fildeș - Togo (grupa A) și Algeria - R.P. Congo (grupa B), urmând ca în cursul zilei de astăzi să intre pe gazon perechile Burkina Fasso - Senegal (grupa C) și Congo - Maroc (grupa D).

FRANȚA

Miercurea trecută, în două meciuri restanță, **Sedan - Le Havre 0-1** (Becanovic 26) și **Strasbourg - Troyes 2-0** (Camadini 30, Echouafni 50).

Sâmbătă, într-o partidă contând pentru turul I al Cupei Franței, **Thouars - AS Nancy 1-0.** Prim-divizionarele Auxerre, Lens, Montpellier Sedan și Bastia au părăsit și ele competiția, învinse de formații din eșaloane inferioare.

SCOȚIA (ETAPA A 21-A)

Dundee Utd - Hibernian 0-0

Hearts - FC Dundee 2-0

Rangers - Aberdeen 5-0

St Johnstone - Motherwell 1-1

Kilmarnock - Celtic 1-1

Mark Viduka (Celtic), care a deschis scorul în min. 31, este lider în clasamentul golgeterilor, cu 18 reușite

CLASAMENT						
1. Rangers	18	15	2	1	50-14	47
2. Celtic	19	13	2	4	54-17	41
3. Dundee Utd	20	9	4	7	25-29	31
4. Motherwell	18	7	7	4	29-31	28
5. Hibernian	21	6	8	7	32-35	26
6. Hearts	19	6	5	8	28-28	23
7. St Johnstone	19	5	6	8	19-24	21
8. Dundee	18	6	1	11	21-30	19
9. Kilmarnock	19	2	8	9	19-29	14
10. Aberdeen	19	3	3	13	20-60	12

GOLGETERUL SE APROPIE DE GERMANIA...

Vascko va juca pe... zloți

FOTBAL vest

Anul 10 ● Nr. 403 ● 1-7 februarie 2000 ● 4.000 lei

Se difuzează în ARAD, BIHOR, CARAȘ, HUNEDOARA, TIMIȘ

TURNEUL ARĂDENILOR CAPĂTĂ CONSISTENȚĂ

PAG.10

UTA dă piept cu VICENZA!

N-a fost să fie Germania şi Waldhof Mannheim, pare a fi Polonia lui Sobieski. Emeric Vascko, golgeterul lui UMT, a plecat duminică în Polonia pentru a semna un contract de joc cu o grupare clasată în primele 5 locuri în prima divizie. Vârful de 27 ani evoluează marți într-un meci amical susținut de echipa care-l curtează și care se află în posesia unor înregistrări video cu evoluțiile sale.

Contactat telefonic joia trecută de Martin Berrang, impresarul său german, atacantul alb-negrilor a lăsat în urmă cantonamentul umetist de la Băile Herculane în seara următoare, iar duminică dimineața la 4,30 a părăsit Timişoara cu destinația Polonia, via Budapesta, de unde a călătorit cu avionul. "Am înțeles că este cea mai bună ofertă ivită atât pentru el, pentru că poate constitui o rampă spre fotbalul german, cât şi pentru UMT, pentru că de la un club din țară n-am primi atâția bani cât contăm să încasăm de afară", a spus Mihai Tănăsescu, vicepreşedinte A.S.UMT. Alb-negrii solicită cel puțin 200.000 dolari pentru cedarea sa definitivă. Vascko fusese sunat la Herculane şi de o divizionară A, al cărei nume, la fel, n-a fost dezvăluit. Adi Săvoiu este cap de listă pentru înlocuirea lui Imi Vascko.

Cornel Dinu, antrenorul lui Dinamo, va susține o conferință de presă despre turneul "câinilor roşii" în Banat, găzduită de hotel Reghina joi la ora 11, în dimineața amicalului alb-roşilor cu Voivodina Novi Sad.

Cu mitraliera pe masă...

MARIUS POPESCU:

"Sunt mai mult bănățean decât oltean"

PAG. 4

ȘANDOR

Mexicul duce spre București?

PAG.5

BRIGADA FOOTBALL NEWS LA UMBRA LUI HERCULES...

UMT hotărâtă să ridice ștacheta peste locul 8...

PAG.6-7

Poli pe zăpada premergătoare celei mai îngrijorătoare primăveri din istorie

PAG.8-9

Vocea Porumbelului Echipat

(nu iese fum fără zvon,nici fotbal în 12!)

Am fost primit cu greu în micul Tico al redacției care transporta miercuri, la Herculane, Brigada "Football News"! Condiția a fost: **"Ciocu' mic"**! Da' nu mă țin de cuvânt! Că n-am înghețat degeaba la patru dimineața, în centru, uitat de băieți, pe un frig de nu vedeai labă de urs! Aşa că...vamos. Am văzut UMT-ul. Toți băieții îmbrăcați în treninguri "Jako". Arătau ca o echipă şi asta m-a impresionat. Am văzut Electrica. Toți în echipament "Erima". Arătau ca o echipă şi asta m-a impresionat. Am văzut Carometul echipat integral în "Kappa". Arătau ca o echipă şi asta m-a impresionat. Am văzut-o şi pe Poli. Fiecare era echipat cum îl tăia capul! Asta m-a impresionat cel mai tare! Ce să mă mai mire când în brambureala totală ce domneşte la alb-violeți, aceştia au intrat vineri, într-un meci cu Severnavul, 12 (doisprezece!) în teren! Sau poate e o nouă tactică pentru evitarea retrogradării? Dar de ce sunt rău? L-am văzut pe Micşa - ştiți, şoricelul ăla mic - cărând banane. Să fim drepți. Nu se câştigă uşor pâinea de vicepreşedinte...Vicepreşedinte la un club de la care toți fug ca...şoarecii! Sunt rău? Cum să nu fiu rău când aud că vârful lui Poli, Florin Micu, dă...(ATENȚIE!) **probă de joc** la Cimentul Fieni!!! Cum să nu fiu rău când aud că foştii timişoreni Iosif Rotariu şi Mugur Guşatu, dezertați de la Extensiv, vin să se antreneze la Herculane, dar nu cu Poli, ci cu...Ştiința Timişoara! Iosif va ajunge probabil la Ştiința...Craiova, iar fostul Guşigol a luat drumul Budapestei, spre MTK...Aşa că singura noutate din lotul lui Poli e vechiul şi bunul Utfineant. O noutate, aşa,...ilegală. Apropo. Pentru cine va juca "Neamțu", vineri, la meciul Poli- Dinamo? Nu-l întrebați pe şoricel, că nu ştie...

ION GOLUMBU

radio Vest 88,7 MHz STEREO

B-dul Mihai Viteazu 1 bis, Timişoara 1900 RO ✦ OP 5, CP 652
Tel. +40 - (0)56 - 194.816; 194.818; fax: +40 - (0)56 - 194.823

CURIOZITĂŢI NEDISIMULATE

Aşadar, Bota s-a întors la Poli, după ce tot el declarase că nu există drum de revenire...dar uite că Poli îl atrage mereu, precum un magnet. Ciudat destin pentru un băiat care ştie prea bine censeamnă seriozitatea. În urmă cu doar un an de zile, Bota se afla tot la Băile Herculane, în cantonament cu UMT-ul lui Costică Rădulescu. N-a stat prea mult pentru că dinspre Timişoara soseau ultimatumuri repetate: Bota trebuie să revină de urgenţă la Poli! Războiul Rădulescu - Seracin îmbrăcase nuanţe psihologice...

În fine, a trecut anul, iar Bota şi-a-ncercat din nou şansa, după o poveste destul de urâtă, cu două contracte, sau cam aşa ceva, n-are rost nici măcar să-ncercăm s-o desluşim în condiţiile în care întregul fotbal românesc este clădit pe asemenea poveşti, construcţie tencuită cu o avalanşă de minciuni debitate de conducători, record în unitatea de timp. Ceea ce m-a surprins însă a fost pista UTA. Pe care n-o contest, dar care ar fi avut prea puţine şanse să ajungă la capăt. La ora actuală, UTA constituie un sistem închis, cu o politică dirijată exclusiv din Italia. Şi aplicată aici la milimetru de dl. Marin Lupaş, care a dovedit din plin că se poate conta pe persoana domniei sale. Nu spun că Bota n-ar fi fost necesar în angrenajul arădean, un mijlocaş de bandă excelent, însă UTA achiziţionează după cu totul alte reguli şi vinde în aceeaşi manieră. Şi bine face, pentru că la ora actuală UTA n-

CÂINII LATRĂ, CARAVANA TRECE...

de Miki Junea

are de dat socoteală nimănui din oraş sau judeţ. Când afirm asta, mă refer la atât de invocatele "organe locale", aşteptate la Timişoara precum americanii în '47. Ca să citez o voce din anturajul UTA-ei, aş spune că "nimeni de la Primărie sau Prefectură nu ne-a ajutat, atunci să facă bine nici să nu ne-ncurce". Iată de ce continui să cred că aşa zisa ofertă adresată lui Bota a fost doar un gest formal, menit refuzului ca unică alternativă.

Pe de altă parte, mi-e şi mai greu să cred că un club care şi-a organizat stagiul de pregătire în cele mai mici amănunte şi-ar permite să iese din tipare, înregimentând în toiul pregătirii din Italia un jucător care, fie şi numai prin mişcările din ultimele zile , a pierdut câteva şedinţe de cantonament. Ca să concluzionez, fie şi pentru moment, toată această poveste reflectă un transfer incompatibil, nu atât cu valoarea jucătorului amintit ci, între organizarea actuală a UTA-ei şi incertitudinile care-şi fac vad la Poli.

Una peste alta, la penuria de valori din lotul echipei timişorene, revenirea lui Bota pare şi chiar este de bun augur. Problema e cât va dura acest refăcut mariaj, care aduce cu o supă reîncălzită? Ca dealtfel şi actualul statut al antrenorului Gabor? Sigur că sosirea lui la Timişoara deocamdată pentru a-şi "face un nume", ca să-l citez, reprezintă un frumos compliment adresat acestui oraş şi, dacă vreţi, micii firme care a mai rămas deasupra lui Poli. Din păcate, cu complimente, doar cu ele, nu se poate trăi şi nici măcar, veţi fi de acord, nu se pot stimula obiectivele din faţa echipei. Dealtfel, cantonamentul de la Herculane se apropie de sfârşit şi-n ceea ce-l priveşte pe Gabor, va trebui luată o hotărâre pecuniară, ca să fiu bine înţeles. Mi-e teamă că la neseriozitatea cu care conducerea clubului a tratat până acum această problemă, Romică Gabor n-o s-o ia pe urmele lui Flavius Domide. Şi uite aşa, cu antrenori schimbaţi din lună-n lună, să se ajungă la liman! Mai ştii, poate fi şi asta o tactică, deşi chiar că aş vrea să fiu eu profet mincinos!

Sigur că aş dori nespus ca Romică Gabor să "prindă" la Poli, asta însemnând satisfacţii reciproce. Deocamdată rămân la fel de curios încercând să desluşesc cu cine va trata Gabor veritabila instalare la Poli. Şi mai ales, în ce calitate.

Scîrţ scarţ până marţ'

Luni, 24 ianuarie

"Olteanul" Florin Bătrânu explică statutul fratelui său Mircea: "Poli nu i-a achitat 10.000 dolari, astfel că va fi declarat jucător liber. Ar fi un atu pentru el în faţa portughezilor, care nu vor plăti nimic pentru transfer. Dacă nu va fi oprit acolo, e hotărât să nu mai joace fotbal niciodată în România".

Marţi, 25 ianuarie

FRF cere clubului Dinamo 88.000 dolari pentru transferările făcute în străinătate, sumă care ar reprezenta 10% din totalul tranzacţiei, situaţie cu care Dinamo nu este de acord, considerând că, aşa cum prevede articolul 32 din statutul FIFA, **"terţii nu au nici un drept asupra banilor"**

Marţi, 25 ianuarie

Asociaţia Fotbaliştilor Profesionişti din România se declară nemulţumită de modul în care cluburile tratează jucătorii angajaţi sub contract. Conform contractului colectiv de muncă, plafonul salarial minim ar fi de 1 milion de lei, însă la unele cluburi acest lucru nu este respectat. Printre învinuite apar numele Dinamo, Steaua, Oţelul, FC Argeş, Petrolul.

Marţi, 25 ianuarie

Din punct de vedere al televizărilor meciurilor din primăvară, ce vor avea loc în Divizia A, totul pare a fi roz. Pro TV urmează să transmită 3 meciuri, iar TVR 2 câte două partide din fiecare etapă, mai puţin cele care vor avea loc în zilele de miercuri, acestea fiind în număr de patru.

Marţi, 25 ianuarie

Ion Becali doreşte să introducă în contractele jucătorilor de prima ligă pe care îi reprezintă o clauză conform căreia dacă fotbaliştii îşi primesc drepturile băneşti cu o întârziere mai mare de 30 de zile, aceştia să fie declaraţi liberi de orice legătură cu clubul respectiv.

Miercuri, 26 ianuarie

Adunarea generală a clubului Gloria Bistriţa a anunţat, printre altele, că bugetul pe anul 1999 a fost de 28 de miliarde lei, adică aproximativ 1,5 milioane dolari. Să recunoaştem, este o cifră cu care ar fi trebuit ca respectiva grupare să atace şi ceva performanţe!

Joi, 27 ianuarie

Aflată în turneu de pregătire în Cipru, selecţionata divizionară a României a dispus de Metalurg Donetk cu 3-1, marcatori fiind Roşu, Fl. Petre şi N. Răducan. Emerich Jenei a trimis în teren următoarea formulă de start: Lobonţ - Buta, Năstase, F. Bătrânu, Crivac - Fl. Petre, Hâldan, Lupescu, Roşu - Mihalcea, M. Niculae, intrând pe parcurs Prunea, Fl. Dumitru, Mutică, Bolohan, N. Răducan, Măldărăşanu, P. Stoica, Mara, R. Niculescu.

Joi, 27 ianuarie

8 jucători de la Extensiv Craiova, printre care exbănăţenii Guşatu, Rotariu, Şola şi Laczko, ca urmare a faptului că au de primit între 3 şi 20.000 dolari de la clubul lor, au refuzat să facă deplasarea la Norcia, acolo unde oltenii participă, alături de alte 8 echipe româneşti, la un turneu internaţional.

Vineri, 28 ianuarie

Din vara acestui an, atacantul dinamovist Marius Niculae va fi transferat la prim divizionara italiană Lecce, contra sumei de 3 milioane dolari.

Luni, 31 ianuarie

La Bucureşti a avut loc întrunirea reprezentanţilor echipelor naţionale participante, alături de România, la grupa preliminară pentru Campionatul Mondial din anul 2002 din Coreea şi Japonia, şi anume Italia, Ungaria, Lituania şi Armenia, pentru stabilirea programului partidelor preliminare.

PLICUL CU SURPRIZE

BOGDAN HETCO - Lipova. Agentului FIFA de jucători Ilie Dumitrescu îi puteţi scrie la următoarea adresă: str. Ministerului nr. 2-4, Bucureşti.

BOGDAN SABO - Arad. Iată clasamentele care vă interesează, şi anume cluburile care au câştigat cele mai multe titluri de campioană şi Cupe ale României. În ceea ce priveşte titlurile, situaţia este următoarea: Steaua -20 titluri, Dinamo -14, Venus Bucureşti -8, UTA -6, Chinezul Timişoara -6, Ripensia Timişoara -4, Universitatea Craiova -4. În Cupa României, cele mai multe victorii le-au obţinut Steaua -20 trofee, Rapid -10, Dinamo -7, Univ. Craiova -6, UTA -2, Poli Timişoara -2, Ripensia -2, Petrolul -2.

CRISTIAN KLEMENS - Tomnatic. Iată câteva dintre rezultatele care vă lipsesc din statistici: Bastia-Monaco 1-0 (Mendy 85), Metz - PSG 1-3 (Jestrovic 59 - Christian 17,19,79), St. Etienne - Marseille 5-1 (Alex 5,20,28,62, Potillon 12 - Dalmat 89), Atletico Madrid - Valencia 1-2 (Hasselbaink 28 - Mendieta 17, J.Sanchez 53) , Alaves - Santander 2-1 (Karmona 18, Julio Salinas 61 penalty - Salva 73). Pentru restul rezultatelor, mai daţi-ne un mic răgaz. În ceea ce priveşte scrisoarea pe care vreţi s-o expediaţi, nimic mai simplu: Scrieţi pe plic numele adresantului, apoi FC Bayern, Postfach 900451, 81504 München şi epistola va ajunge la destinaţie.

EMIL FILIPAN - Timişoara. PSV - Heerenveen 0-1 (Lurling 84), Sittard - Arnhem 3-3 (Hamming 50, 84, Volmer 90 - Sikora 29, 86, Kreek 70), Twente - Kerkrade 2-1 (Van der Laan 52, Vennegoor 83 - Tchoutang 81) Alkmaar - Nijmegen 1-1 (Van Galen 12 - De Gier 68), Coventry - Chelsea 2-2 (Roussel 54, Robbie Keane 82 - Flo 55, 83).

OCHI DE VULTUR

CRISTI STĂNESCU - Timişoara. Debutul lui Gică Hagi în naţională a avut loc la 10 august 1983, când România a remizat, 0-0, cu Norvegia, la Oslo, într-un joc amical pe stadionul Ullevaal. Mircea Lucescu, pe atunci antrenorul echipei reprezentative, a trimis în teren următorii jucători: Lung - Rednic, Iorgulescu, C.Ştefănescu, Văetuş - Movilă, Böllöni, Klein, Hagi - Gabor (84, Iovan), Coraş (89, Bărbulescu).

SORIN BURILEANU - Timişoara. Echipa naţională de tineret a României (aşa numita U 21) a debutat în arena internaţională la 16 aprilie 1969, la Udine, când a fost întrecută cu 1-0 de echipa similară a Italiei. În ceea ce-i priveşte pe juniori, primul lor meci s-a disputat la 31 martie 1940 la Bucureşti, adversară fiind echipa lugoslaviei, bineînţeles de aceeaşi categorie (sub 18 ani) oaspeţii impunându-se cu 2-0.

IVAN DE LA PANĂ

Aştept în continuare scrisorile dumneavoastră pe adresa: C.P., 490, O.P. 3, 1900 Timişoara.

REPLAY

Dinu popularizatoru'

Toată lumea aleargă. Pe la munte, pe terenuri de diferite mărimi şi cu straturi de zăpadă cât casa. Dinamo, momentan pe primul loc al Diviziei A, prin vocea lui Cornel Dinu a dat publicităţii, (Pro Sport de vineri, 28 ianuarie) următoarele cuvinte vizavi de meciurile de pregătire pe care echipa respectivă le va susţine în judeţul Timiş: **"În această zonă condiţiile de climă sunt mai bune decât la Bucureşti. Totodată vrem să ajutăm fotbalul din Timişoara, să popularizăm acest joc şi să-i mulţumim pe suporteri. Suntem aproape de suferinţele fotbalistice ale acestui oraş"**

Aşadar mai multe obiective. Să le luăm pe rând.

"Condiţiile de climă sunt mai bune decât la Bucureşti". Corect, chiar dacă săptămâna trecută a fost neaşteptat de frig.

"Vrem să ajutăm fotbalul din Timişoara" ar suna al doilea scop. **"O paşă, cât de darnic eşti"** s-ar grăbi să i se aşeze - dacă nu cumva au şi făcut-o - la picioare tot felul de indivizi bucuroşi că sunt în anturajul colonelului Dinu. Până una alta, nu înţelegem de unde atâta dragoste faţă de Timişoara şi nici cum ar vrea, conform spuselor antrenorului, să ajute Dinamo fotbalul din oraş.

"Să popularizăm acest joc". Ei, aici chiar că sună a băşcălie. De parcă Timişoara ar fi cine ştie ce aşezare de vreo 100-200 de locuitori de prin Burkina Fasso. În plus, nu ştim ce popularizare ar vrea să facă Dinu cu Bălţoi, Opriceanu, Vătavu, Aldea sau mai ştiu eu cine, jucători pentru care o excursie la Timişoara este sinonimă cu o experienţă internaţională.

"Să mulţumim suporterii". Asta-i cel mai uşor. Pentru că orice papagal vopsit în albroşu ar purta echipamentul dinamovist, lumea tot va veni să-i vadă, pentru numele echipei sau, mai bine zis, pentru numele celor care, pe vremuri, au adus faima clubului (treceţi-l şi pe Dinu aici).

"Suntem aproape de suferinţele fotbalistice ale acestui oraş". Înduioşător! Poate chiar ar trebui să li se mulţumească dinamoviştilor pentru acţiunile de caritate pe care le fac (mai precis, să le punem covor roşu că şi-au pierdut din timpul lor preţios şi au binevoit să-şi facă apariţia pe plaiurile noastre). În rest, celor care vor lua drumul stadioanelor unde va evolua Dinamo le dorim vizionare plăcută.

Piţurcă revoluţionează pregătirea

Controversatul, Victor Piţurcă, pare a fi pus pe fapte mari cu noua sa echipă. La Forban, acolo unde Steaua se pregăteşte în fiecare intersezon, militarii sunt, cel puţin din ceea ce relatează presa, de-a dreptul sufocaţi de antrenamentele olteanului. Să-i dăm cuvântul: **"Aici sunt zilnic 5-6 ore de pregătire, dar vreau să ajung la 8, chiar 10. Nu este nimic deosebit, Marcello Lippi proceda la fel la Juventus".** Cu promisiunea că într-un număr viitor vom publica, la această rubrică, special pentru Piţurcă, programele de lucru ale lui Lippi din perioada Juventus (apropo, poate ne spune fostul coach al naţionalei României când l-a văzut pe Lippi şi trupa sa în pregătire de iarnă...) ar trebui să ne punem întrebări în ceea ce-l priveşte pe autorul citatului precedent. Ne vine greu să credem că Piţurcă n-a auzit măcar de faptul că, în perioada actuală, durata antrenamentelor, practic, nu mai are cum să crească, oricare antrenor căruia îi vei spune că faci 8,10 ore de antrenament pe zi urmând să te trateze cu un zâmbet şi o bătaie amicală pe umăr, ce s-ar putea traduce prin: **"Băiete, şezi blând. Aici nu se fac ore suplimentare, ca în fabricile din vremea comunismului..."** Dar poate că, aşa cum încearcă unii să ne convingă, din nou cei care greşesc sunt gazetarii, ce-şi permit, culmea neobrăzării, să se amestece unde nu le fierbe oala. Aşadar, Steaua, o echipă de urmărit în minireturul ce bate la uşă...

Manageri de ocazie

Aflăm, (nu) cu surprindere, că o altă selecţionată românească ar urma să ia drumul Americii Centrale şi de Nord, pentru un turneu turistic. Sub comanda lui Jean Pădureanu şi bagheta antrenorală a tandemului Cornel Drăguşin - Gigi Staicu, ar urma să se treacă oceanul, am zice noi, parafrazând un personaj de care ne-am ocupat ceva mai devreme, pentru "popularizarea fotbalului românesc" în zona respectivă. De organizarea deplasării se ocupă impresarul Gabriel Florea - nu mă întrebaţi cine-i respectivul, că vă trimit la FRF şi mai marii forului din Bucureşti riscă să vă dea un răspuns ridicând din umeri - care pare foarte sigur pe el în debutul declaraţiei făcute Gazetei sporturilor de marţi 25 ianuarie, pentru ca, încet-încet, să o lase mai moale spre final.

"Ar fi pe 9 februarie meciul cu naţionala Columbiei, altul pe 12 cu o echipă argentiniană, Boca Juniors sau River Plate. Nu este exclus nici un amical cu naţionala Statelor Unite, pentru că deplasarea va avea o escală la New York. Dacă nu se va reuşi perfectarea altor partide decât cea cu Honduras (n.r. - programată pe 5 februarie), selecţionata ligii nu va mai face deplasarea". De-a dreptul comic, dacă priveşti lucrurile din postura de neutru. Situaţia îmi aminteşte de un banc, nici măcar foarte tare. Se zice că ruşii au construit cel mai mare (normal...) avion de pasageri din istoria aviaţiei. Comandantul navei s-a adresat pasagerilor: "Stimaţi călători, veţi fi primii care vor zbura cu acest aparat impresionant. El are 2000 de locuri, 10 restaurante, 20 de terenuri de tenis, 5 cinematografe, 20 supermarketuri etc. etc. Iar după câteva momente de linişte, vocea a continuat: Şi acu să vedem cum dracu facem să pornim din loc măgăoaia asta" Şi dacă n-o fi să fie o victorie cu Hondurasul, măcar să-i bată ai noştri pe americani, de care am auzit că deja şi-au rezervat locuri în sala de aşteptare a celebrului aeroport John F. Kennedy din New York. Fiţi liniştiţi, sub cupola acestuia încape lejer un teren de fotbal. Succes băieţi!

FAX

FOTBAL vest
editat de
IATSA Timişoara 2 SA
Str. Paris nr 2A Timişoara
Tel/fax 056 / 293.801
Adresa INTERNET:
www.timisoara.com/fotbalvest
E-MAIL: Fotbalvest@csoft.dnttm.ro
Directori onorifici MARCEL TOLCEA, RICHARD ANDRESS
Director DUKI POPOVICI
Redactor şef SANDU USUSAN
Colectivul redacţional:
MARIUS BREAZU, PETRU FUCHS, CORNEL BOCIORT, CĂLIN VEGHEŞ, ALIN RADOVAN, MIHAI COMŞULEA, STELIAN ROTARIU
Editorialişti MIKI JUNEA, JACKIE IONESCU
Redactori colaboratori:
ŞTEFAN MARTON, CIPRIAN TRANCĂ, GHIŢĂ OCHIŞOR, CRISTIAN SERTEA, LUCIAN HIDIŞ, ALEX IZVERNARI, FLORIN MATEI, VALI CĂRĂBAŞ, DORIN ANA, DAN BOBUŢANU, BRANKO VUIN, VIOREL NICULA, NELU MICU, ŞTEFAN MĂNESCU
DIFUZARE
MOLNAR LASZLO
tel. 056/293.801
PUBLICITATE
KOLEA TOTH-SOMORAY
tel. 056/293.801 mobil: 092-549955
Tehnoredactare: CULTURAL srl
Tel. 056 - 124.361
E-mail: office@csoft.dnttm.ro

CAMERA ASCUNSĂ A LUI FOTOFUCHS

MICULESCU, BALACI ŞI FLORESCU TRANSFORMÂND CANTONAMENTUL ÎNTR-O CENTRALĂ... HOTLINE

Va fi confirmat calculul hârtiei în ceea ce priveşte retrogradatele?

Nu mai este de mult o noutate faptul că lupta pentru evitarea retrogradării este, în această ediţie de campionat, mult mai aprigă decât în ultimii ani. Motivele noii situaţii sunt cel puţin două: cifra de patru retrogradate la finele sezonului, o premieră pentru fotbalul românesc, precum şi egalizarea valorilor din coada clasamentului. Astfel stând lucrurile, nu e de mirare că numărul trupelor care transpiră la gândul că de la toamnă vor juca de la ora 11 este şi el mai mare decât în alte ediţii.

Acum, la aproximativ cinci săptămâni înainte de reluarea minireturului, vă prezentăm un tablou al suferinţelor pe care vor trebui să le îndure în primăvară candidatele.

ROCAR
Loc 15 19 7 0 12 23-31 21 (-3)

acasă	deplasare
Steaua	Bistriţa
Oţelul	Petrolul
Extensiv	Rapid
Dinamo	Oneşti
Braşov	Reşiţa
Naţional	Astra
Farul	
"U" Craiova	
Bacău	

CSM REŞIŢA
Locul 17 - 20 4 5 11 24-45 17 (-13)

acasă	deplasare
"U" Craiova	Astra
Bacău	Ceahlăul
Steaua	Argeş
Oţelul	Bistriţa
Extensiv	Petrolul
Rocar	Braşov
Rapid	Naţional

FC BRAŞOV
Loc 14 - 20 6 3 11 29-30 21 (-6)

acasă	deplasare
Argeş	Oţelul
Bistriţa	Extensiv
Petrolul	Rocar
Dinamo	Naţional
Rapid	Farul
Oneşti	"U" Craiova
Reşiţa	
Astra	

FC NAŢIONAL
Loc 12 - 20 6 4 10 27-26 22 (-8)

acasă	deplasare
Ceahlăul	Steaua
Argeş	Oţelul
Bistriţa	Extensiv
Petrolul	Rocar
Braşov	Rapid
Oneşti	Dinamo
Reşiţa	Farul

EXTENSIV
Loc 18 - 20 4 2 14 15-37 14 (-13)

acasă	deplasare
Dinamo	Rocar
Petrolul	Rapid
Braşov	Oneşti
Naţional	CSM Reşiţa
Farul	Astra
"U" Craiova	Ceahlăul
Bacău	
Steaua	

FC ONEŞTI
Loc 16 - 20 6 3 11 24-44 21 (-9)

acasă	deplasare
Bacău	Ceahlăul
Steaua	Argeş
Oţelul	Bistriţa
Extensiv	Petrolul
Rocar	Braşov
Rapid	Naţional
Farul	Dinamo

FARUL
Loc 13 - 20 6 4 10 24-34 22 (-8)

acasă	deplasare
Astra	Bacău
Ceahlăul	Steaua
Argeş	Oţelul
Bistriţa	Extensiv
Petrolul	Rocar
Braşov	Rapid
Naţional	Oneşti

OŢELUL
Loc 11 - 20 7 3 10 31-33 24 (-6)

acasă	deplasare
Braşov	Rocar
Naţional	Rapid
Farul	Oneşti
"U" Craiova	Reşiţa
Bacău	Astra
Steaua	Ceahlăul
Dinamo	Argeş

Din cele văzute mai sus se disting câteva concluzii. Parcurgând clasamentul în sens invers, începem cu **EXTENSIVUL**, care are 8 jocuri acasă şi doar 6 deplasări, de unde cu greu ar putea aduce puncte. Totuşi, "directele" cu Rocar, Oneşti sau CSM Reşiţa ar putea da naştere unor dispute interesante. Urcând un loc, **rosso-neri** au, şi ei, o situaţie de neinvidiat, pentru că TOATE partidele din Valea Domanului vor fi foarte dificile, iar în deplasare, cel puţin conform calculului hârtiei, în cele şapte jocuri reşiţenii pornesc cu şansa a doua...

FC ONEŞTI, aflată pe poziţia a 16-a, pare a fi căzut în dizgraţia celebrei "Cooperative" care, conform unor păreri, nici nu există măcar. Dacă vreţi, parcursul de primăvară al moldovenilor nu diferă prea mult de cel al jucătorilor antrenaţi de Dan Firiţeanu. Singura diferenţă ar fi că Puiu & co au cu patru puncte mai mult la "adevăr", lucru ce nici un moment nu trebuie neglijat. Un caz aparte îl are **ROCAR**, cu nouă jocuri acasă (unul fiind restanţa cu Steaua) şi şase deplasări. Chiar dacă acel -3 din clasamentul adevărului pare liniştitor, la o privire mai atentă se observă că a cincea trupă din Bucureşti, pentru a fi la adăpostul de emoţii, ar fi fost indicat să termine sezonul de toamnă măcar la "zero". Oricum este de urmărit evoluţia trupei din Drumul Găzarului, încheierea campionatului deasupra liniei retrogradării însemnând poate ceva mai mult decât valoarea intrinsecă a echipei. Despre **FC BRAŞOV** chibiţii susţin sus şi tare că nu va avea probleme, bazându-şi afirmaţia pe două atu-uri: sosirea la cârma trupei de sub Tîmpa a lui Halagian, un antrenor specializat parcă, în ultimii ani, să propulseze în zonele liniştite ale clasamentului cluburi aflate cu cuţitul la os dar şi pentru că, bazându-se pe banii lui Niculae şi relaţiile lui "Hala" la Braşov au sosit câţiva jucători experimentaţi (Constantinovici, Tinel Petre, Lucescu, C. Pană). Deloc roză este situaţia actuală a **FARULUI** constănţean, la fel ca şi programul de primăvară al echipei. Chiar dacă, la prima vedere, partidele de acasă nu par a le ridica prea mari probleme "marinarilor", jocurile de pe alte stadioane nu se anunţă foarte încurajatoare, aşa încât punctele de "plus" la adevăr s-ar putea să fie cvasiinexistente. "Gurile rele" susţin însă că un club în care sunt implicaţi Gică Hagi şi fraţii Becali va fi ocrotit de cine trebuie când va fi să se tragă linia finală. Cu un pasiv îngrijorător se prezintă şi **FC NAŢIONAL**. Dacă ar fi însă să ne ghidăm după transferările făcute, pe experienţa conducătorilor tehnici şi, aspect deloc de neglijat, simpatia de care se bucură clubul "bancarilor", prin aşa-zisa lume bună a capitalei, se pare că fotbaliştii din Parcul cu Platani vor ieşi din cărţile retrogradării. Chiar dacă nu fără emoţii. **OŢELUL** reprezintă o grupare plină de curiozităţi. Cu un parcurs oscilant în toamnă, Ţiţi Dumitriu şi compania au un program greu acasă şi unul cu semne de întrebare în deplasare, pe care s-ar putea să-l absolve cu un succes ce la finele campionatului să însemne menţinerea statutului de prim divizionară.

Aşadar, cele patru echipe care ar urma să părăsească primul eşalon s-ar numi Extensiv, Reşiţa, Oneşti şi Rocar. Dar fotbalul este interesant mai ales prin neprevăzutul pe care îl creează. Să-i dăm acestuia procentul care îl merită în orice întrecere sportivă!

M.B.

RADIO TIMIŞOARA
Divizia Sport
Vă oferă:
■ **ZILNIC** trei rubrici informative la orele: **6¹⁵, 17⁰⁵, 21¹⁵.**
■ **SÂMBĂTĂ.** Orele 12⁰⁰ - 13⁰⁰ -
Magazin sportiv hibernal
- Emisiune de sinteze şi comentarii sportive
■ **DUMINICĂ.** Orele 11⁰⁰ - 12⁰⁰ -
Actualităţi, muzică, sport.
- Emisiune de note, comentarii, interviuri, relatări în direct.

Colţul microbistului comod

Marţi, 1 februarie
11.00: Cupa Africii - Eurosport, reluări
18.00: Burkina Fasso - Egipt (Cupa Africii) - Eurosport, direct
20.00: Senegal - Zambia (Cupa Africii) - Eurosport, direct

Miercuri, 2 februarie
11.00: Cupa Africii - Eurosport, reluări
18.00: Algeria - Africa de Sud (Cupa Africii) - Eurosport, direct
[illegible]: DR Congo - Gabon (Cupa Africii) - Eurosport,
[illegible]
[illegible]rosport, reluări
18.00: Nigeria - Maroc (Cupa Africii) - Eurosport, direct
20.00: Congo - Tunisia (Cupa Africii) - Eurosport, direct

Sâmbătă, 5 februarie
16.00: Cagliari - Perugia - Acasă TV, direct
22.00: Campionatul spaniol, - TVR2, direct

Duminică, 6 februarie
16.00: Campionatul italian - Acasă TV, direct
18.00: Cupa Africii , sfert de finală - Eurosport, direct
20.00: Cupa Africii , sfert de finală - Eurosport, direct

Luni, 7 ianuarie
18.00: Cupa Africii , sfert de finală - Eurosport, direct
20.00: Cupa Africii , sfert de finală - Eurosport, direct

* Redacţia nu-şi asumă răspunderea pentru eventualele modificări ulterioare ale programelor.

Editorial

scrie Jackie Jonescu

SEMĂNĂTORI ŞI CULEGĂTORI

Sezaţional! Dinamo şi Rapid s-au gândit, desigur "după o matură chibzuinţă", să "ajute" Fotbalul din Banat şi Transilvania, luându-le într-un fel de Custodie! Să relanseze fotbalul din cele două vechi Provincii româneşti în care acesta se mai joacă doar la nivel "de masă", de copii, de juniori şi de agrement! Fotbalul din zona Vestică care a întreţinut cu fotbal şi fotbalişti timp de vreo 80 de ani Bucureştiul şi Restul, un Fotbal dispărut din cauza impotenţei şi-a lăcomiei acelora care au Decis în ultimii 10 ani, doar în interesul burţii lor vânzarea de jucători spre toate punctele cardinale, spre oriunde de unde au ieşit "paraii"!

Rapid şi Dinamo intră astfel într-un ţinut liber de fotbal, într-un vid de conducere-organizare şi performanţă, dar într-un ţinut în care genetic, fotbaliştii de mare talent apar cu sutele şi peste tot! Ei zic că vin să ne-ajute! Că le este Milă, că-i Păcat, că-i Regretabil, că-i Inacceptabil ca Timişoara , Oradea, Aradul şi Clujul, să iasă de pe Harta şi din Geografia fotbalistică a Ţării! Frumoase gânduri, măreţe planuri! Domnul Lucescu, într-un necaracteristic elan Mesianic, mai blând şi binevoitor decât însuşi Papa , vrea cu orice preţ, sau mă rog, cu anumite "preţuri" să "renască" Universitatea Cluj! Fireşte, alături de şi mai binefăcătorul domn Copos! Cam în aceeaşi idee, dar mai puţin sentimental, mai solemn şi mai filozofic, Dinamo se "ocupă" de Oradea şi în viitor pare-se de Timişoara!

Intocmai ca şi Julius Caesar, cucerind Gallia, desigur pentru a o civiliza, Mister se gândeşte serios să revigoreze marele fotbal din vestul Ţării! Bineînţeles că-n loc la Vercingetorix, care şi-a apărat sacrificându-se Pământul, Dinamo va găsi la Timişoara şi pe unde va mai penetra, Pixuri lăcrimând entuziaste de venirea "investitorului". Şi-l va mai găsi dacă se va nimeri şi pe vicele Micşa Dorin, care cu acordul domnului Seracin se va grăbi transpirat de fericire să semneze "Acordul"! Şi în general îi va găsi pe toţi cu Fanfara-n frunte în Alai de sărbătoare bănăţeană, cu majorete în costume populare bilingve, bălăngănindu-se graţios în Centrul Oraşului, poate cu Romică-n frunte, dacă va fi învoit în ziua aceea, ţinând un Cuvânt de întâmpinare şi adâncă recunoştinţă...

Dar în fond care-i chestia?!

Chestia e că deşi Oferta pare tentantă, salvând Autorităţile locale de eventualele apeluri pentru sprijinirea Fotbalului timişorean, salvând Conducătorii de "deconturile" încă ne-prescrise şi dând Opiniei publice iluzia că-n curând va avea din nou Echipă în A, iluzie care ca şi tunelul domnului Ciorbea, ne va da speranţe, finalmente şi fatalmente va rămâne doar o iluzie! Ba mai mult, oamenii nu vor realiza că de fapt Luminiţa din fundul Tunelului pe care ne-o fâlfâie şi pâlpâie domnii "Luce" şi "Mister" nu înseamnă decât un tren Rapid numit Dinamo care vine din direcţie opusă!!!

Dar:

"Relaţia" a existat şi până acum! De 50 de ani sute de jucători din Cluj, Oradea, Arad, Timişoara şi alte oraşe din Transilvania au fost luaţi-daţi-transferaţi-vânduţi la Dinamo, Steaua, Rapid, Victoria, Moreni şi Scornicesti, dându-le acestora Valoare, Performanţă şi Bani, în numele, chipurile, afirmării fotbalului românesc! Parcă fotbalul românesc nu se putea afirma şi prin Cluj sau Timişoara! Bineînţeles că vinovaţii principali au fost "forurile" locale şi Conducătorii de cluburi care-au semnat nătâng dezlegările, şi nu Aia care le-au dat pentru astupatul gurii de-o Ciorbă şi-o deplasare la vreun amărât de meci din turul întâi! Aşa că "nimic nou sub soare", doar că Acţiunea actuală de "ajutor", de data aceasta Capitalist va fi Oficializată şi înecată în Şampanie roşie şi savarine Vişinii! Va fi Bucurie mare, va fi Sărbătoare, se vor juca chiar şi nişte "amicale" de parafare a "prieteniei", de pildă Rapid-tineret cu "U" Cluj şi Dinamo-speranţe cu Poli! După care în anii care urmează va migra spre Bucureşti cu acte-n regulă tot ce pare Talent şi Valoare din Banat şi Transilvania, venind în schimb de-acolo tineri vânjoşi din Rădăuţi, Călăraşi, Zimnicea sau din alte "filiale" ale echipelor "mamă" din Capitală! Nu zic, s-ar putea ca totul să fie curat şi corect, ca totul să fie spre binele fotbalului timişorean şi ardelean, dar cred că povestea seamănă totuşi cu bancul ăla de la radio-Erevan: **"Poate să nască un bărbat un copil?!"** întreabă radio Erevan! **"Da! Poate**, răspunde tot el, **dar nu s-a mai întâmplat...!!!"** S-ar mai putea spune multe pe marginea Subiectului, dar ajunge, nu vreau să stric "redresarea", "renaşterea" şi "relansarea"! Dar vă spun totuşi, cel puţin celor din Timişoara, parafrazând-ul pe Homer: "Temeţi-vă de Câinii roşii care v-aduc daruri" (în latină "Timeo Donaos que donas ferentes", aluzie la chestia cu Calul troian...)

Soluţia:

Soluţia e aici! Soluţia suntem noi! Conducătorii, Antrenorii, Jucătorii, Primarii şi Sponsorii noştri! De acord să colaborăm cu Rapid şi Dinamo şi în genere cu Toţi, dar de pe poziţii şi avantaje echivalente! Treaba cu unii "semănători" şi alţii "culegători" se mai întâmplă doar prin plantaţiile din Gabon, Zanzibar , Zambia şi Gambia! România e totuşi o ţară europeană, cum ne place atât de mult s-o spunem! Suntem chiar şi candidaţi aprobaţi la UE...

Echipament fotbal import
- ghete de joc şi de antrenament
- seturi tricou cu şort
- jambiere, apărători
- echipament pentru portar (inclusiv mănuşi)

MINGI
- Fotbal
- Handbal
- Baschet

Importator direct:
Ascot SRL, Timişoara,
Bd. General Dragalina nr.15 tel. 056/190660 sau 056/224002

ANALOG
O televiziune pentru Timişoara

RADIO DEVA
89.3 FM

"Eu sunt mai mult bănățean decât oltean"

MARIUS POPESCU
(președinte CSM Reșița)

Rep: Încep cu o întrebare obsedantă pentru toți care sunt alături de fenomenul fotbal în Reșița. Ce șanse are CSMR ca să scape de retrogradare?

M.P.: Din punctul meu de vedere 80 la sută! Și cred în această șansă până la capăt!

Rep: Pe ce vă bazați?

M.P.: Pe valoarea intrinsecă a fiecărui jucător și pe valoarea de ansamblu a întregului lot. Vreau să vă mai spun că valoarea echipei a fost demonstrată în câteva jocuri în care ea a evoluat excelent. Jocurile care au fost pierdute s-au datorat altor considerente.

Rep: Ce s-a făcut până acum de la reluarea pregătirilor?

M.P.: A fost perioada în care echipa a acumulat în condiții foarte bune. Avem un lot de jucători tineri și foarte talentați care sper să învețe numai lucrurile bune de la cei cu experiență.

Rep: În această perioadă pe la echipă s-au perindat nu mai puțin de patru jucători care cum au venit așa au și plecat! Truşcă și Velțan au stat o după-amiază, Constantinovici câteva minute, iar Stoica două zile... De ce nu au rămas?

M.P.: Am văzut că faceți speculații în ziarul dumneavoastră, la "Vocea Porumbelului", că de la Reșița se fuge și că de ce oare se fuge, și mă rog... Nu dau importanță, poate să se scrie orice. Întrebați-i pe dumnealor de ce n-au rămas! Le-am asigurat toate condițiile, le-am acceptat absolut toate pretențiile.

Rep: Și atunci de ce n-au rămas?

M.P.: Probabil le-a fost frică de concurență și au crezut că ei vin aici doar așa în vacanță!

Rep: Să-i luăm pe rând. Truşcă și Velțan?

M.P.: Amândoi sunt jucători cu mare experiență și în care puneam bază. Mai ales în Truşcă. Chiar dacă n-a mai jucat de două luni și ceva. Ambii însă au avut aici pretenția să li se dea imediat 75 la sută din contract, contract care să fie semnat fără ca ei să fie văzuți! Nimeni din conducere n-a fost de acord! Vroiam să-i vedem în cantonament, la jocurile de pregătire din țară și din Italia. Abia după aceea puteam semna contractul ca să nu investim aiurea. Finalmente ei au acceptat, nu ne-am tocmit deloc, am convenit chiar o sumă de bani la care am fost de acord din start. Bineînțeles cu amendamentul că se dau în trei rate, și după încheierea pregătirilor. Știți că și jucători care au prins naționala, Pancu și Ganea de exemplu, n-au fost acceptați în străinătate decât după ce au dat probe de joc? Ori dumnealor le-a fost frică și atunci au plecat fiindcă probabil știau că n-o să corespundă. Au crezut că la noi umblă câinii cu covrigii în coadă și că o să reușească să ne păcălească!

"N-are rost să ne încurcăm cu jucători în vârstă. Avem tineri, de perspectivă"

Rep: Constantinovici?

M.P.: Constantinovici n-a avut nici o ofertă din țară până la noi. Cum a aflat din ziare Halagian, care a mai lucrat cu Constantinovici la Dinamo, a ... încercat! Probabil a oferit mai mult. Pe mine însă m-a deranjat faptul că inițial discutasem cu Constantinovici și am acceptat condițiile puse de el. A venit la Herculane, a servit masa și, când să iasă la antrenamentul de după amiază, a plecat. Fără să spună la nimeni! Eu știu că la noi se dă "bună ziua" și la venire și la plecare. A fost un gest urât!

Rep: Dar Ştefan Stoica?

M.P.: Tot ziarul dumneavoastră... Cu Caracalul, cu... N-are nici-o legătură că e craiovean... EU SUNT MAI MULT BĂNĂȚEAN DECÂT OLTEAN! Fiindcă am mai mult de o jumătate de viață petrecută în Banat. Nu eu l-am chemat pe Ştefan Stoica la echipă. El a venit să-și ofere serviciile, a rămas câteva zile. După aceea am ajuns la concluzia - noi toți din conducere - că nu este cazul să semnăm cu acest jucător aflat la o vârstă înaintată de 33 de ani, pe postul lui noi având cel puțin 3-4 jucători tineri, ai noștri și cu care mai avem contracte pe cel puțin 2-3 ani. Deci n-avea rost să ne încurcăm.

"Deplasarea în Italia nu a costat mai mult decât un cantonament efectuat în țară"

Rep: După ani de zile în care CSMR n-a reușit vre-un turneu în străinătate mai de Doamne ajută, cel în Peru terminat cu fiasco a fost de notorietate, iată-vă cu bagajele gata pentru plecare în Italia. Este util acest turneu?

M.P.: He, he... Bună întrebare! Mulți nu-l văd util. Iar speculații...

Rep: Poate invidia...

M.P.: Probabil. Sau eu știu... Necunoașterea! Dacă n-am fi plecat noi trebuia să mai facem un cantonament pe Semenic. Antrenorul Firițeanu planificase încă de anul trecut 12 zile pe Semenic și alte 12-14 zile la Herculane. După care ar fi urmat meciurile de pregătire și finisarea acumulărilor din cantonamente. Ca și costuri poate tot acolo am fi ajuns, pentru că cele 12 zile pe Semenic ar fi costat bani, deasemenea masa la Reșița, jocurile, cam 7-8 care trebuiau rezolvate, ar fi costat bani și așa mai departe. Aveam însă și un impediment serios, starea precară a terenurilor. Abia am dezăpezit terenul de zgură.

Rep: Cât a costat clubul deplasarea în Italia?

M.P.: În orice caz nu mai mult decât ne-ar fi costat în țară! Dar, în țară n-am fi avut cu cine să jucăm. Ne-ar fi rămas să ne măsurăm forțele cu echipe de C sau D! Uitați, chiar și echipe de B, ca UTA și Poli Iași se pregătesc în Italia! Ce să mai vorbesc de cele de A plecate toate în această perioadă în străinătate, în Italia, în Spania, în Olanda, în Cipru...

Rep: Ați făcut niște achiziții neconcludente: Tudor, Teleki, Bădoiu, Boiereanu, Brici.

M.P.: ... și Perșa! Pe el de ce nu-l puneți? Era liber de contract, fusese plecat în străinătate.

Rep: Este o revenire totuși. Ce speranțe vă puneți în noii veniți?

M.P.: Sunt câțiva copii de real talent, în special acest Bădoiu, care este junior încă un an!

Rep: Nu cumva Gabi Teleki este o condiție a președintelui Alexandru Teleki ca să poată fi luat Tudor?

M.P.: Nu. Sub nici o formă! Iar sunt speculații! Nici vorbă! El a mai fost cu noi în pregătire acum un an când s-a alăturat echipei de tineret. Atunci, nu știu din ce motive, antrenorii i-au spus să mai joace un an în echipe de județ, să mai crească în valoare. Acum ne-am gândit că ar fi bine să nu dispară, așa cum s-a întâmplat cu alții din județ de la alte echipe.

Rep: Lupșa, de pildă...

M.P.: Eu am vorbit la modul general, nu m-am referit la Lupșa... Mai bine îi luăm lângă noi și dacă se vor pregăti și vor merita, vor juca în Divizia A la CSMR! E șansa lor.

Rep: Ajungem la Sabin Brici. A fost cooptat în lot după miniturneul de fotbal ... în care Gloria a învins în finală CSMR și prin contribuția stoperului reșițean. Cine l-a chemat în Valea Domanului fiindcă urmărind antrenamentele și amicalele profesorul Firițeanu parcă nici nu l-a băgat în seamă! Asta și poate fiindcă "preferatul" său Lupu a fost îndepărtat de alții, de conducere.

M.P.: Nu este așa. Și-a dat seama și profesorul! Dumneavoastră l-ați văzut pe Lupu! Considerați că Lupu ar fi făcut față pretențiilor diviziei A? Care e părerea dumneavoastră?

"Jucătorii adevărați, de valoare, sunt foarte puțini"

Rep: Eu consider că nici Tudor, nici Teleki, nici Bădoiu, nici Boiereanu, nu au experiența diviziei A...

M.P.: Dar nu uitați că acești jucători sunt tineri și au fost luați pentru perspectivă. Având 18-19 ani ei sunt de viitor în timp ce Lupu la 31 de ani... Referitor la Brici, tot antrenorii sunt cei care-și spun cuvântul (n.r. vineri, Brici, neagreat de antrenorul Firițeanu, a părăsit Valea Domanului). Ca fost jucător al CSMR-ului, Brici poate să spună că a făcut o bună pregătire cu echipa și dacă nu va corespunde, cred că nu va fi cu supărare.

Rep: Întotdeauna ați avut la fiecare început de an câte un "as în mânecă". Anul trecut, asul s-a numit Vali Ştefan. Anul acesta?

M.P.: Am înțeles unde "bateți". Se pare că "așii" au cam dispărut din mânecă. Asta datorită sumelor exorbitante care se vehiculează la nivelul diviziei A. Jucătorii adevărați, de valoare, așa-zișii lideri de echipă, sunt foarte puțini. Majoritatea sunt atrași de mirajul fotbalului străin care aduce și mulți bani. Cu mult peste ce se dă la noi. Iar noi nu suntem un club potent financiar ca să dăm 200-300.000 de dolari!

"Consider că aș fi lipsit de profesionalism dacă aș forța mâna antrenorului"

Rep: De ce Pițurnea și Bercsenyi care au avut o evoluție bună la Gloria nu au fost readuși la CSMR? Lupșa de ce n-a fost "văzut"? Sunt reproșuri ce se vehiculează prin oraș.

M.P.: Nu mi se reproșează. Se vehiculează de ... familii! Să se rețină un lucru. Nu eu aduc jucătorii la echipă! Îi aduc antrenorii. Bercsenyi și Pițurnea sunt în vizorul profesorului Firițeanu și a staff-ului tehnic. Dacă mâine mi se spune să-i aduc, mâine îi aduc! Eu pot să-i iau pe oricare din ei oricând, așa a fost înțelegerea. Sunt jucătorii Gloriei până în vară, dar dacă clubul are nevoie de ei, putem să-i aducem! Să se rețină că nu eu fac echipa, nu eu alcătuiesc lotul. Dacă am adus un jucător, l-am pus la dispoziția antrenorului, care apoi a spus: rămâne sau nu rămâne! Nu am forțat mâna antrenorului! M-aș deprofesionaliza dacă aș impune unui antrenor lucrul acesta. La prima scânteie, la prima ceartă s-ar spune "președintele mi-a impus să bag jucătorul respectiv".

PETRU FUCHS

BULETIN DE ȘTIRI • BULETIN DE ȘTIRI • BULETIN DE ȘTIRI •

Meciuri amicale

Săptămâna trecută, în ciuda zăpezii mari care a făcut greu accesibile terenurile de fotbal, CSMR a susținut două meciuri amicale. Primul s-a desfășurat în Valea Domanului, pe terenul de zgură, pe durata a două reprize a câte 50 de minute în compania concitadinei Muncitorul. Partida s-a încheiat cu scorul de 5-0 (2-0), gazdele rulând tot lotul, cu excepția lui Doană, Szijj și Necula care au fost menajați datorită accidentărilor. Au marcat: **Savu, Pelici, Stanciu, Ciucur** și **Szekely**.

Cel de-al doilea meci a avut loc la Bocșa, reșițenii învingând pe Metalul cu 2-0 prin golurile lui **Perșa** și **Lupașcu**, după 105 minute de joc (60 + 45). De remarcat că în a doua repriză la gazde au evoluat Savu, Ciucur și Dobre, iar la CSMR a fost încercat un jucător de la echipa de tineret al lui FC Onești, fost și la FC Argeș, Olteanu.

Șase blonzi la CSM Reșița

Înainte de plecarea în Italia, nu mai puțin de șase jucători ai rosso-nerilor și-au vopsit părul blond. E adevărat că doar în șuvițe deoarece altfel nu semănau cu fotografiile din pașaport. Este vorba de **Agachi** (primul "blond"), **Savu, Doană, Sasu, Tufiși** și **Stanciu,** ultimul fiind cel mai contrastant.

Plecarea în Italia

Vineri s-a stabilit lotul care face deplasarea la Norcia, în Italia, fiind explicabilă estfel agitația din curtea interioară a stadionului din Valea Domanului unii dintre jucători mai ales cei nou veniți, neștiind dacă vor fi incluși pe listă. Au rămas acasă **Tudor, Teleki, Balea, Păuna** și surprinzător **Dobre,** acestuia din urmă nevenindu-i viza Schengen din cauza, poate, aventurii ca bucătar acum 4 ani în Grecia. Indiferența antrenorului Firițeanu față de el l-a obligat pe **Brici** să plece de la CSMR cu destinația posibilă Vâlcea sau din nou în Govândari.

Sâmbătă dimineața, convocați pentru 6.30, jucătorii reșițeni împreună cu staff-ul tehnic (fără secundul **Ioan Ilieș**) și administrativ s-au îmbarcat în autocarul cu nr. 36 - B - 5113 tip Mercedes al unei firme de transport din București, plecând la ora 7.50 spre Italia.

DIALOGURI INERENTE

Marcel Șandor

Rep.: **Marcele, ai ajuns de la Călan în Mexic!**

M.Ş.: Pentru mine a fost ca în basme! Păcat că nu am jucat...

Rep.: **Chiar, de ce nu ai jucat?**

M.Ş.: Iniţial înţelegerea era la 6 înlocuiri. Se făcuseră 5 schimbări şi cu 10 minute înainte, când trebuia să intru, arbitru de rezervă a spus, surprinzător, că de fapt se stabiliseră doar 5!

Rep.: **Aşa că ai ratat să joci pentru... Rapid. Deci pentru tine lotul a fost doar o frumoasă excursie!**

M.Ş.: Cam aşa!

Rep.: **Măcar v-aţi antrenat?**

M.Ş.: Am făcut două antrenamente...

Rep.: **Concluzia ar fi că ai pierdut pregătirea de iarnă...**

M.Ş.: Am cam pierdut-o... Mai ales că atunci când m-am alăturat Corvinului la Felix am răcit datorită diferenţei de climă. În Mexic erau +30°C, la Felix -20°C!

Rep.: **Măcar te-ai bronzat puţin?**

M.Ş.: Chiar la plajă n-am fost! În timpul liber am mai umblat pe la cumpărături ... Ne-am plimbat...

Rep.: **Ţi-ai luat şi tu sombrero?**

M.Ş.: Mi-am luat încă de când am ajuns în Mexic!

Rep.: **Cât ai dat pe el?**

M.Ş.: 20 de dolari.

Rep.: **L-ai întrebat pe Lucescu cât a dat el pe un sombrero în '70, la Guadalajara?**

M.Ş.: Nu l-am întrebat...

Rep.: **N-o să te coste faptul că ai pierdut pregătirea de iarnă?**

M.Ş.: Nu cred. Azi, la triunghiular, am jucat cu Bradul şi nu m-am simţit obosit. Pregătirea n-a fost niciodată o problemă pentru mine.

Rep.: **Faptul că Lucescu te-a luat în Mexic are vreo legătură cu semnătura ta pentru procuratorul Iacob?**

M.Ş.: Nu. Nici vorbă! Dl. Iacob n-a ştiut că plec în Mexic. M-a sunat cu vreo două zile înainte să mă întrebe ce mai fac. Probabil că citise din ziare de plecarea mea.

Rep.: **Marcele, trebuie acum să credem că eşti mai apropiat de Rapid?**

M.Ş.: Aşa se pare... Rapidul a vrut să mă ia de acum. Dar cum la Corvinul obiectivul e promovarea... Şi nea Mircea m-a întrebat de gândurile de la Corvinul şi mi-a zis că-i bine să rămân la Corvinul dacă obiectivul e promovarea. Nu-i nici o dramă! Mie-mi place la Corvinul şi mi-ar place şi mai mult dacă am promova!

Rep.: **Crezi în asta?**

M.Ş.: Cum să nu cred? Avem echipă bună şi, zic eu, programul cel mai bun!

Rep.: **Până când eşti sub contract cu Corvinul?**

M.Ş.: Până în vara lui 2001.

Rep.: **Şi dacă promovaţi în vara lui 2000, ce faci?**

M.Ş.: În primul rând m-aş bucura enorm. Dar tot aş dori să plec la o echipă din Bucureşti. Acolo sunt echipele de top.

Rep.: **Adică acolo se împarte "mălaiul"!**

M.Ş.: Acolo, acolo...

Rep.: **Călanul are de câştigat de pe urma unui transfer al tău?**

M.Ş.: Din câte ştiu eu, 25%. Fie că e transfer în ţară, fie în străinătate.

Rep.: **Victor Roşca ce ţi-a spus? Că e mai bine să pleci, sau să rămâi la Corvinul?**

M.Ş.: Normal că mi-a spus să rămân până în vară!

Rep.: **Alte tentative, în afară de Rapid, pentru racolarea ta au fost?**

M.Ş.: Au fost. De la Dinamo m-a sunat Tică Dănilescu, iar de la Naţional, Stoica. Am vorbit la telefon şi cu Mihai Stoichiţă...

Rep.: **Ţie unde ţi-ar place?**

M.Ş.: La orice echipă de Bucureşti. Acolo aş fi aproape de... străinătate.

Rep.: **M-am gândit eu că nu te duci pentru... Bucureşti!**

M.Ş.: Nu-mi place Bucureştiul! Orice ardelean se adaptează greu acolo! Dar acolo e... rampa.

Rep.: **În încheiere, care-i atuul Corvinului pentru promovare?**

M.Ş.: O pregătire bună! O echipă bună! O unitate sufletească excepţională. În plus, a revenit Marian Dinu...

D.P.

"La Bucureşti e rampa de lansare"

Pentru Marian Dinu se apelează la FIFA

Pregătindu-se de o bună perioadă de timp cu Corvinul, **Marian Dinu**, legitimat ultima oară la prim-divizionara maghiară **Haladas**, speră să obţină transferul de la maghiari şi să evolueze din nou sub comanda lui **Victor Roşca.** Deoarece nu şi-a primit drepturile băneşti, **Dinu** speră să devină din nou hunedorean, în acest sens astăzi conducerea hunedoreană a depus un memoriu la FRF, care la rândul său va trebui să apeleze la FIFA pentru obţinerea cărţii verzi a jucătorului.

La triunghiularul disputat duminică la Hunedoara, în lotul "corbilor" au apărut şi noile achiziţii, care astfel au participat la primele amicale sub culorile hunedorene. Situaţiile lui **Gomoi** şi Lazăr, ambii veniţi de la Aurul Brad, sunt încă neclare, cei doi urmând a fi testaţi şi în următoarele amicale pentru a li se verifica potenţialul.

Mâine, cu ocazia comemorării a şapte ani de la dispariţia lui **Mişa Klein,** la Hunedoara se va disputa un amical între Corvinul şi Cetate Deva. Până la începutul partidei, în dimineaţa zilei de miercuri se vor depune coroane la cimitirul unde este înmormântat jucătorul.

CIPRIAN TRANCĂ

Hunedorenii în stil italian

Preluând moda triunghiularelor din Italia, desfăşurate în perioada de întrerupere a campionatelor, duminică la Hunedoara s-au disputat trei jocuri de pregătire, fiecare având durata a câte 60 de minute. Partidele s-au disputat începând cu ora 11, pe terenul II al Corvinului, terenul oficial de joc al divizionarei B fiind menajat pentru partidele oficiale ce vor urma. Pe lângă gazda competiţiei, la triunghiular au mai participat şi două divizionare C din acelaşi judeţ, **Minerul Certej** şi **Aurul Brad.** Câştigătoarea triunghiularului a fost Corvinul, care în ambele partide susţinute a reuşit să învingă la limită.

În primul joc, disputat pe un timp ploios în faţa a 100 de spectatori, a fost: **Corvinul - Aurul Brad 1-0** *(Şandor 11 metri)*

Corvinul: Rahoveanu (Clep) - Gomoi, Haidiner, Marincău, Andone - Varga, Stârc, Mocioi, Babarţi - Şandor, Lazăr. A mai jucat: Nagy.

Aurul: Căprărescu - Stoica - Ianc, Tofănescu, Filipaş, Goanţă - Vereş, Şerban, Frandeş - C. Lupea, Chira.

În al doilea joc, **Corvinul - Minerul Certej 2-1** *(Mitrică, Rus - Pisoiu)*

Corvinul: Pascal (Stamatie) - Rus, Gheară, Dinu, Schiau - Muth, Dincă, Sălăşan, Mitrică - Apostu, Ognean.

Minerul: Dobre - Fartuşnic, Mâcnea, Chezan, Bozga - Scurtu, Polvrea, Moldovean - Ocolişan, Tăgârţă, Pisoiu. A mai jucat: Banc.

În ultimele minute de joc, juniorul hunedorean, **Stamatie** a reuşit să pareze lovitura de la 11 metri executată de Fartuşnic, evitând astfel remiza.

În jocul dintre divizionarele C, **Minerul Certej - Aurul Brad 1-0** *(Banc)*.

Minerul: Bobariu - Fartuşnic, Rusu, Gălan, Văram - Scurtu, Andrei, Banc - Pisoiu, Cotor, Tăgârţă.

Aurul: Sandu - Stoica - Ianc, Botici, Filipaş, Meltiş - M. Lupea, Vereş, Frandeş - C. Lupea, Alexe.

C.T.

Konica

Laborator foto

CELE MAI MICI PREŢURI

Timişoara, str. Lucian Blaga nr. 2

MAGAZIN DOMINO

CENTRUL AUTO IATSA 2 Timişoara

Calea Şagului 201 • TEL: 950

DEALER DE EXCELENŢĂ DAEWOO AUTOMOBILE ROMANIA

SHOW ROOM: Str. Paris 2A (clădirea IPROTIM) - tel: 293.800

VANZARI tel./fax: 056-285.369 SERVICE tel. 056-285.353

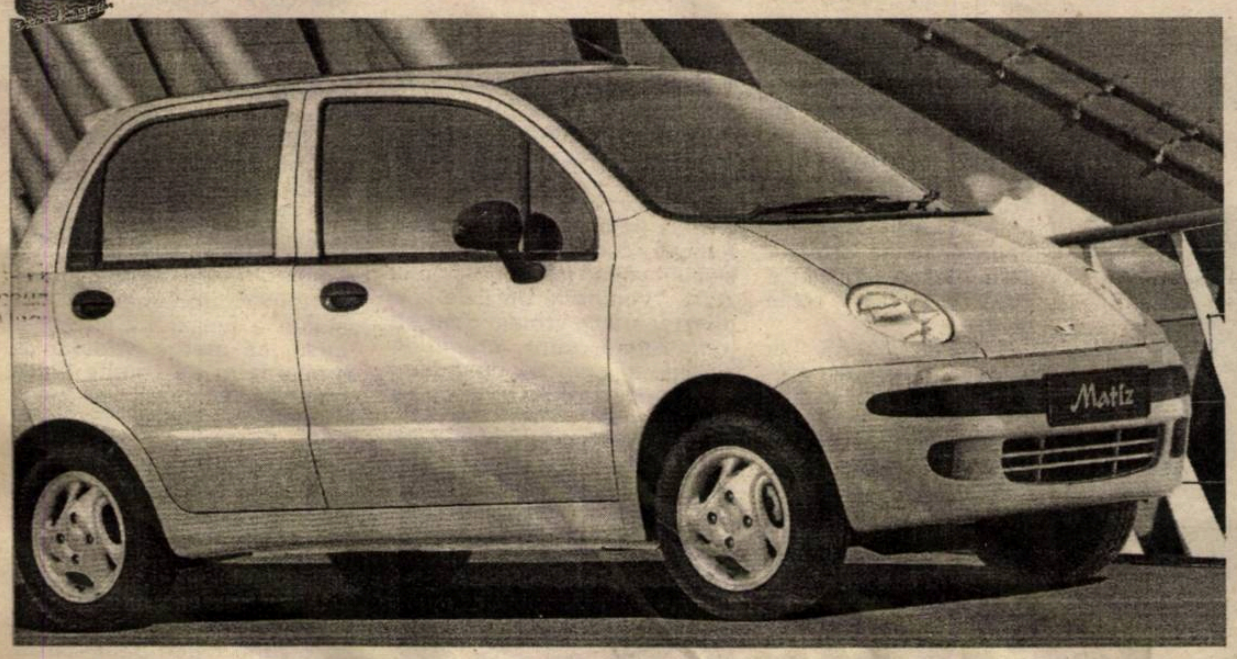

Cel puţin 4 dintre motivele pentru a alege Matiz micul gigant

accesibil — rate lunare începând cu - 154 $ (avans 25%) - 110 $ (avans 50%)

"vitezoman" — 144 km/h

puternic — datorită celor 51 CP

economic — 5 l/100km

...em de plată avantajos: • cash ■ reducere 300 $ ○ rate • leasing ■ avans: 25-50%; ■ rate: între 1-4 ani ■ avans: 20-50%; ■ rate: între 1-3 ani

ASIGURARE CASCO INCLUSĂ

...ntactaţi-ne pentru detalii !

VERAMIR INTERNATIONAL S.R.L. Timişoara

VERAMIR International LTD

TRAVEL AGENCY
TOURISTEN AGENTUR
AGENCE DE TOURISM

Tour operator - licence "A"

unic distribuitor în zona de vest a ţării

vă oferă în exclusivitate

Excursie de excepţie şi BILETE

la Campionatul European de fotbal 2000

Belgia - Olanda

Romania - Germania - Portugalia - Anglia

Hai România!

Biletele s-au pus în vânzare în Timişoara:

• Str. Piatra Craiului nr. 2, tel/fax 056-200.340
• Str. Bocşa nr. 4, tel./fax 056 - 194.523, 201.500 mobil 092-669.079

Data limită: 10 februarie 2000

Şunda ia din forţele lui Hercule

Umeţiştii, pe scări la Hercules: la antrenament cu noi, dacă vrem mai sus de locul 8!

Zăpadă. Alergări. Frig. Ceai. Genoflexiuni. Carne fiartă cu morcovi. Odihnă. Deposedări prin alunecare. Feţe îmbujorate. Baloane portocalii. Contuzii. Bazin. Saună. Mingi medicinale. Zâmbete obosite. Rummy. Telefon iubitei. Tricouri la uscat. Plimbări prin camere. Somn. Şi tot aşa pentru umetişti, 9 zile, la Băile Herculane. Întru testarea pulsului alb-negrilor şi a altor echipe din "zona Fotbal vest", Brigada Football News a ignorat miercurea trecută buletinele meteorologice şi a atacat traseul Timişoara - Valea Cernei cu Tico-ul galben care, dacă n-a fost blocat la Armeniş de TIR-uri derapate de-a curmezişul şoselei îngheţate - ghinionul umeţiştilor cu 3 zile înainte -, s-a trezit ţintuit preţ de-o ţigară în dreptul blocurilor de la Mehadia de ditamai turma de oi cu măgăruşi, care traversa DN 69. E anul 2000 şi e vremea să aderăm la NATO, nu-i aşa?

Fortăreaţa celor de la Pădurea Verde e hotelul "Hercules". Autocarul închiriat de la Unitours al divizionarei B nu era parcat la intrare, semn că echipa era la antrenament. Totuşi, în holul întunecos secundul Cristian Contescu monitoriza circuitul la aparate al accidentaţilor. **"E adevărat că la Timişoara-s -19 grade?" "Ne-aţi adus câteva Fotbal vest?"**, au curs întrebările. Sanyi Kovacs, contractură la aductorii piciorului drept. Zoli Nincsovics, dureri la genunchiul drept. **"Amândoi <am picat> azi-dimineaţă"**, a explicat Kopek. Celălalt Kopek, Mihai Kovacs, fisură la laba piciorului drept. Moise, şi el cu genunchii. Sorin Popovici, răcit. I-am lăsat în favoarea testului la frig de la terenul de antrenament, unde vântul tăios bătea neîncetat şi modela zăpada în forme ciudate. Era 16,45 şi trupa lui Şunda îşi vedea de treabă, doar Cristian Ritter plecând spre autocar cu capul plecat şi piciorul drept puţin târâit. **"Acum 2 ani am avut ciupitură de menisc şi mi-e frică să n-o fi păţit. La antrenamentul de ieri m-am ciocnit cu Briciu şi-acum resimt lovitura"**, a spus Riţi. **"Alergaţi, nu păziţi mingile, că nu le ia nimeni. I-am dat afară"**, le-a aruncat Şunda mai în glumă mai în serios băieţilor, apropo de tentativa nereuşită a Brigăzii de a imortaliza pe pelicula foto, din preajma baloanelor grupate la centrul terenului, o fază din antrenamentul cu exersarea fazelor de atac şi apărare, desfăşurat pe o jumătate din suprafaţa de joc. Cosmin Bar a marcat de două ori pentru fundaşi, "albaştrii" săi, cu Almăşan în poartă, câştigând cu 3-2 în faţa "albilor" lui Vascko.

"Aşa am vrut, să ies la teren după-amiaza, pentru că efortul fizic impus de alergări e mai mare şi trebuie depus dimineaţa, când organismul e odihnit", a explicat Şunda alegerea sa. "Profesorul", cum îi spun băieţii, a împrumutat un telemobil pe perioada cantonamentului, pentru a dialoga cu Contescu când e vorba de alergări pe distanţe lungi. **"Îi dau un bip, când au luat startul spre el". "Cantonamentul de iarnă are importanţa lui dar n-ai făcut nimic dacă lipseşte continuitatea în pregătire. Poţi să te antrenezi şi 24 de ore din 24 şi doar 3 zile de pauză te-ar scoate din ritm"**, a punctat antrenorul, care a continuat, cu o mină serioasă. **"Voi începe returul cu un lot de 20, 21 jucători"**. Prin zăpada de la Băile Herculane, nu-i de glumă pentru cei 22 alb-negri, de lunea trecută şi până mâine (miercuri 2 februarie), când la întoarcerea spre Timişoara UMT va disputa un prim amical, la Caransebeş, cu Caromet.

Vascko, spre alte zări

La 508, echipamentul stătea la uscat pe sfoară. Pe calorifer, un tricou roşu cu numărul 22. Aici să stea oare bomberul numero uno din B II? **"Aduceţi vana!"**, a făcut mişto Imi Vascko când zarurile pe care le zvârlise pe tablă zburaseră din nou sub fotoliu. Golgeterul cu 15 "boabe" se duela la table cu colegul său Luca. **"Scrie că e enervant de serios. Şi o vorbă bună şi de Samargi. Aşa strănută, de fugăreşte indienii. N-are nici o scuză, că nu-i răcit, dar aşa face el"**. Vascko era în formă, aşa că nu era greu să-l întrebi cum mai cochetează cu Europa. **"Varianta Waldhof Mannheim a picat, nu ştiu de ce, dar s-a ivit o altă pistă, pe care însă nu o dezvălui, pentru că, uite, de formaţia din liga a doua**

Adevărul gol - goluţ e unul: "Eu, IMI VASKCO, sunt golgeter in B2!"

germană am tot spus, şi n-a ieşit nimic". Lângă table, beculeţul verde al celularului pulsa regulat. **"De la sosirea în cantonament n-am mai primit nici un mesaj de la impresarul Martin Berrang dar orice ofertă avantajoasă pentru mine şi UMT şi care s-ar ivi chiar şi în aceste zile, ar însemna să părăsesc Băile Herculane"**. Dar cum o fi să ai un impresar străin? **"Am semnat cu germanul pentru că nu am nici o obligaţie şi mi-am zis să încerc să obţin un angajament bun şi în acest fel, să nu mai îmi sparg capul de unul singur. Poate aşa iese ceva. Oricum, am citit prin ziare că m-ar fi dorit Reşiţa, dar adevărul este că n-am avut nici o ofertă din campionatul intern şi sincer, aş prefera străinătatea înaintea Diviziei A"**, a mai spus Vascko, savurând apoi Sprite-ul adus de Udrea. **"Eu cumpăr suc, ca să mi-l bea numai cei cu contracte mari"**, a glumit atacantul de rezervă, Imi tachinându-l: **"Avem nevoie şi de gâşte în cantonament"**. Consolarea a lansat-o Dan Micu: **"Lasă, că merge Vascko în Germania şi ne trimite echipament"**. Germania? Dar cine-a spus? Imi juca, table, ce-i drept, în tricoul Boavistei Porto. Să fie oare un indiciu? Bine că n-a nimerit, cândva, la Poli. **"Ne-am intersectat ieri cu ei la alergări şi n-am recunoscut nici jumate din poliţi..."**

"Este momentul ca Vascko să «sară» în Divizia A sau chiar în fotbalul german, pentru că are calităţi fizice deosebite - de altfel aşa cum l-am ochit încă din 1992, când l-am adus din judeţ, de la Banloc - şi are toate şansele să reuşească. El este vedeta echipei dar fără ceilalţi, nu ar fi fost UMT unde este. Şi de aceea, trebuie să-i mulţumesc pe toţi jucătorii din lot lar în cazul plecării sa vem soluţii", s-a referit Şunda la golgeterul să un înlocuitor Săvoiu?

Trenule, maşină...mare

Cum a fost aventura UMT-ului spre Herculane? Duminica trecută, alb-negrii au plecat de la stadion puţin după ora 14 dar au ajuns la "Hercules" abia la miezul nopţii. **"De-atunci a început cantonamentul nostru. De la autocar şi până la haltă am mers prin zăpadă şi viscol. Acolo am aşteptat timp de peste două ore personalul de 10,40, jucând telefonul fără fir, rummy şi table. Luni, după antrenamente, aşa am iubit patul de nici la masă nu mi-a mai venit să cobor"**, a povestit Udrea.

"M-a surprins să văd că nu un cărăşean, ci un şofer pe un TIR de TM, încărcat cu 40 tone de Perlan DERO, blocase şoseaua încă de la ora 16 în dreptul stâncii de la Piatra Scrisă. Când am ajuns noi, seara la 6, şirul era de 5 kilometri, în ambele sensuri. Şi la Sadova Veche staţionasem 20 minute în spatele unui TIR care nu putea urca, dar aici nu mai aveam nici o şansă. Am coborât şi am mers la halta din Armeniş, şoferul Dan Botoca şi maseurul Nelu Nedin ajungând la hotel noaptea la două, cu autocarul plin de bagaje", a rememorat Şunda.

"Colonia" de la 5

Mai norocoşi, cu televizor în cameră sau nu, umeţiştii au ocupat la "Hercules" etajul 5.

501	Cosmin Bar & Sorin Udrea
502 (cu TV)	Ion Almăşan & Florin Călin
503	Ghiţă Marişescu & Sergiu Bar
504 (cu TV)	Alin Paleacu & Sorin Popovici
510	Flavius Briciu & Zoltan Nincsovics
511	Cornel Moise & Robert Ciprian Fogaraşi
512 (cu TV)	Mihai Kovacs & Cristian Ritter
513 (cu TV)	Alexandru Kovacs & Călin Mada
508 (cu TV)	Emeric Vascko & Alin Luca
509	Emil Samargi & Dan Micu
401	Selimir Popovic & Sebastian Meszaros

"Intrusul" de la 506 e Tibi Laioş, arbitrul cu 4 prezenţe la centru în Divizia A, şi care s-a alăturat umeţiştilor, pregătindu-se pentru vizita medicală şi testele de la 27-28 februarie. **"E unicul penalizat şi amenda e o ladă de bere, pentru că i-a sunat celularul la masă"**, a glumit Şunda.

ZOLTAN NINCSOVICS: "La nici un nivel n-am jucat măcar un an"

ZOLI NINCSOVICS în trupa accidentaţilor: în retur el va lăsa mingea medicinală pentru balon

Ştiţi cine are cea mai spectaculoasă ascensiune de dată recentă din fotbalul de pe Bega? Zoli Nincsovics. Mijlocaş la închidere. Născut pe 30 septembrie 1978 la Timişoara. Zis şi "Pudelu", conform poreclei lansate de Ritter. Poartă tricoul cu numărul 18, "5-ul" preluându-l în vară Călin. Alură elegantă, la 1,79 şi 67 kilograme, oferită de baschetul practicat în curtea liceului de Poştă, în clasele a VIII-a şi a IX-a. **"Ce să caut eu la fotbal?"**, şi-a spus la vârsta de 14 ani, nimerind întâmplător la o selecţie la Poli, pe când nimerise "pe zonă", la Liceul Banatul, la un turneu de baschet, bineînţeles. Apoi, sport, nimic. **"Un vecin de bloc, Rafael Ţieranu, m-a luat la antrenament la juniorii lui Petre Ivaşcu, la UMT, acela fiind primul meu contact cu fotbalul, la vârsta de 16 ani. După primele două săptămâni de pregătiri chiar am întrerupt, plecând la bunici, în Germania. Dar la întoarcere am prins echipa de juniori II încă din etapa a doua"**, ne-a povestit Zoli, ţinând liniştit o scobitoare în colţul gurii.

A evoluat la AS Telecom în returul promovant din judeţ în "D". A continuat apoi cu galben-albaştrii, dar doar în tur. Când împrumutatul a fost dorit la...centru. **"L-am văzut pe domnul Costică Rădulescu în tribună la meciul nostru cu Tabac, în care m-am accidentat la genunchi. Şi de-atunci am ajuns să efectuez câte un antrenament săptămânal cu UMT. Iar din retur am venit aici. De fapt am un an în alb-negru"**, a mai spus Nincsovics. Din care un retur promovant, din "C" în "B", şi un tur în liga a doua. Un salt de 3 eşaloane într-un interval de 2 ani. **"Niciodată n-am ajuns să joc măcar un an la acelaşi nivel"**, a pus Zoli punctul pe i. L-au năucit înălţimile? **"În primul rând nu speram să devin titular în B, mai ales după ce ultimele 6-7 meciuri, în primăvară, jucasem rezervă"**, a spus franc băiatul de Calea Şagului, care are contract cu clubul până la 15 ianuarie 2001. **"Venind la UMT de la o divizionară D, vroiam doar să joc. Altele sunt condiţiile actuale şi sper să dovedesc că merit o îmbunătăţire a contractului"**, a adăugat Zoli, care a simţit o singură dată bucuria golului, pentru Telecom, în Cupa României. **"Ce-ar fi dacă aş sparge gheaţa încă din 4 martie, la ARO?"** Ar fi grozav. Tare l-ar bucura pe **"tăticul său"**, antrenorul Şunda, cum îi place lui Cosmin Bar să-l tachineze pe colegul său. Numai Zoli chiar că ar trebui să aibă grijă de colegii de echipă. Căci singurele sale accidentări au rezultat în urma unor ciocniri involuntare cu coechipieri. La Telecom, Răcelescu l-a împodobit cu ceva copci pe genunchi iar Holcz i-a lăsat o cicatrice deasupra sprâncenei stângi...

BRIGADA "VAMOS FOOTBALL NEWS": MIHAI COMŞULEA, DUKI POPOVICI, ALIN RADOVAN

pentru planul olimpic de 4 ani

"Puritanii"

Când am deschis uşa de la 502, printre tricourile întinse pe sârmă răzbăteau doar două mâini, un cuţit şi un castron. **"Tai mere, banane, portocale, grep, şi le amestec cu două linguri de miere de albine. De două ori pe zi. Ar fi fain şi cu nucă măcinată. Noi suntem mai puritani"**, parcă s-a scuzat veteranul Ion Almăşan. Şi acesta să fie secretul că a prins al 21-lea cantonament?

FLORIN CĂLIN, un stângaci care vrea să-şi încheie cariera acolo unde a început-o

"Urmez programul de-acasă, cu TV, un rebus, fără să umblu prin vecini. Şi mai parcurg notiţele mele de la antrenamentele zilei, aşa cum le văd eu. Am aşezat şi şahul dar nu ne-am atins de el, pentru că Florin merge pe la rummy", ne-a mai dezvăluit titularul dintre buturi. Într-adevăr, Călin e mare amator de pietre, ca şi Paleacu, Moise, Mihai Kovacs, Briciu sau Contescu.

"Cred că se va rezolva reînnoirea împrumutului meu până în vară de la Kispesti-Honved. Şi sunt încrezător că vom avea un retur la fel de bun ca la finele toamnei. Cert este că vreau să-mi închei cariera la UMT, club care m-a lansat în Divizia A", a spus Florin Călin, care şi-a renegociat salariul la alb-negri şi care a admis că Băile Herculane îi prind bine. **"Nu mai efectuasem un cantonament de un an şi jumătate, pentru că ungurii nu merg pe această idee. Dar îmi prieşte, chit că ştiu că numi voi încărca bateriile pentru întreg anul 2000"**. a explicat mijlocaşul pentru care UMT speră să achite acum maghiarilor mai puţin decât cele 4000 mărci plătite pentru împrumutul din vară. **"La Kispest am prins un singur cantonament de iarnă, undeva la o bază gen Săftica, la 40 kilometri de Budapesta. Alergările de dimineaţă erau mai lungi, apoi intram la sală, unde jucam 4 contra 4, ceea ce era foarte solicitant, iar după-amiaza trăgeam vreo 3 ore. E drept, ne şi dădeau un pumn de vitamine, dar nu ştiu dacă tot programul acela era făcut cu cap. De fapt rămân la ideea că maghiarii au jucători talentaţi, dar antrenorii sunt slabi!"**

MADA, mai vitezist ca SANYI "MANSELL" KOVACS

Ce te faci când eşti accidentat în cantonament? Ca să alungi gândurile negre, te transpui în Nigel Mansell. Sanyi Kovacs a conectat la televizorul din cameră jocul SEGA cumpărat cu 100.000 lei din piaţă şi s-a lansat pe circuitele F1. **"Am scos 1.08.60 pe tură, dar tot ultimul am ieşit în Canada. Şi acum urmează Spa, în Belgia, pe care n-am fost niciodată. Culmea e că la circuitul de la Montreal, Mada m-a luat la viteză. A reuşit 412 km/h"**. Cum să-l iei pe vitezistul echipei tocmai la ... viteză, l-am întrebat pe colegul său de cameră, Călin Mada. **"Eu am probleme mai serioase. Examenul de arbitraj din februarie"**, a spus fundaşul, arătându-ne broşura "Legile jocului 1999". Mada a fost solicitat în iarnă de slovenii de la Potrosnik Beltinci, echipă la care joacă Lucian Popescu şi Roberto Ivan - ultimul primind de Crăciun de la noul său club salariile pe două luni în avans -, dar grila sa era prea mare, aşa că până la urmă a semnat un nou contract pe 18 luni cu alb-negrii. **"Acolo aş fi primit 5000 mărci la instalare, un salar lunar de 1600 mărci, şi asta în condiţiile în care echipa luptă pentru retrogradare"**, a mai spus Mada, care apoi a adăugat, apropo de recenta preluare a pachetului majoritar de acţiuni la UMT de Prompt S.A.: **"Domnului Olariu îi place sportul dar suntem cu toţii bulversaţi, ca şi muncitorii din uzină, pentru că nu ştim care va fi viitorul imediat. Oricum, şi fără bani vom face treabă iar dacă aş şti că vine cineva în fotbalul timişorean să se implice serios, zău că aş mânca pământul"**. Atunci l-ar lua oare la viteză şi pe teren pe Sanyi?

Sânge proaspăt

Sebastian Meszaros a semnat înaintea plecării în cantonament un contract pe 3 ani cu UMT. Longilinul fundaş stânga care pe 9 februarie va împlini 19 ani are o alură de anglo-saxon, fiind comparat cu Briegel de agentul său, Florin Iacob. De altfel blondul crescut de Ioan Mafa la CSS Timişoara este între cei doar 3 umetişti care au impresari! În iarna trecută, l-am întâlnit în cantonament cu Poli lui Roti. **"Atunci cluburile nu s-au înţeles iar în vară, cine să mă mai fi contactat de la alb-violeţi?"** Că bine zice... Comparativ cu Poli, lotul umetist e văzut de Meszaros **"mai ca o familie"**, speranţa sa fiind să confirme, **"mai ales că sunt atâţia care cred şi aşteaptă de la mine"**.

GHIŢĂ MARIŞESCU şi SEBA MESZAROŞ speră să-şi vadă cât mai repede visul cu ochii: debutul în "B"

Ghiţă Marişescu, un mijlocaş la acoperire născut pe 12 octombrie 1974 la Moldova Nouă, va fi în următoarele 18 luni umetist, sosind de la FC Jimbolia. **"Conform anchetei Fotbal vest la finele turului diviziei D Timiş, am luat cel mai bun jucător din acest eşalon. Aş mai fi transferat şi alţii, dar m-am uitat pe restul ierarhiei voastre şi am văzut Trandu, Ilie Rotariu, Tavi Popescu, Faimoc. De fapt, dacă mă gândesc că cel mai bun şi mai tânăr jucător al meu e Ion** (n.n.: Almăşan), **n-ar trebui să mă uit la vârstă"**, a glumit Şunda despre aducerea lui Marişescu. **"Ştiu că domnul profesor m-a urmărit, dar nu ştiu la ce meci. Oricum, pot să-i mulţumesc şi verişorului meu primar, Bacalone** (n.n.: Sorin Popovici)", a spus Marişescu, care a adăugat: **"Eram tentat să fac un salt doar de o ligă, la Telecom, dar vârsta m-a determinat să aleg UMT, mai ales că toţi m-au încurajat.** <*Du-te să vezi pulsul B-ului*>".

PALEACU amână Steaua

Curios e fotbalul ăsta. Până în vara trecută, timp de 5 ani, Alin Paleacu şi-a dovedit ataşamentul pentru alb-negru, deşi onora doar un contract tare modest. În iulie 1999, înaintea plecării la Herculane cu Rădulescu, mijlocaşul semna un contract îmbunătăţit, până în octombrie 2000. Zilele trecute, la puţin timp după ce, pe 19 ianuarie, împlinea 25 ani, i s-a ivit şansa Steaua. Dar... **"Ilie Dumitrescu, cu care am semnat în decembrie, când m-a primit excelent la Bucureşti, mi-a lansat oferta unui precontract cu Steaua. Trebuia să mă prezint din nou în capitală duminică, dar asta însemna să ciuntesc cantonamentul cu UMT. Aşa că, momentan, am amânat această variantă. Oricum, Ilie Dumitrescu va veni să mă vadă la ceva meciuri în retur şi cu acea ocazie va mai fila jucători din vestul ţării"**, a spus Paleacu, care este trecut de antrenorul Şunda pe lista "motoarelor" echipei: **"El, Vascko, Almăşan, Călin, ţin ştacheta ridicată nu numai în teren. De exemplu la meniu, ei aleg carnea slabă de vită, pui, morcovi, orez, legume. Carnea de porc cred că o mănâncă doar duminica, în familie"**.

BAFANA BAFANA pe Coronini

Dacă miercuri după-amiază i-a filat la teren, joi dimineaţa Brigada s-a echipat pentru urcarea cu alb-negrii pe platoul Coronini. La 10 fără 25, Vascko era deja în hol la "Hercules". **"E prima noastră zi pe Coronini şi de aceea nu vom mai alerga 10 kilometri, ci doar 8"**, a spus bomberul. Pe poteca în zigzag spre platou băieţii au fost însoţiţi, ca de obicei, de 2 câini. Unul, sărmanul, şchiop. **"Facem 5 ani până sus. Numai când mă uit, şi ameţesc"**, spunea Călin, scrutând platoul în pantă - unde alergau şi cei de la Electrica - care trebuia străbătut de 4 ori sus-jos-sus, adică de 8 ori câte un kilometru. Limita de timp, 4:30. **"Bine, aţi scos 4:15! Respiraţi! Respiraţi... Puls!... Genoflexiuni"**, le-a comandat Şunda după prima corvoadă, când fraţii Bar şi Fogaraşi preluaseră deja conducerea plutonului. **"Am pus pariu pe tine cu Sorescu, că-l baţi la rezistenţă pe Cristea"**, l-a măgulit Şunda pe Cosmin Bar. De sub căciula Bafana Bafana a băiatului - accesoriu cu care a fost dotat tot lotul - curgea deja transpiraţia. Pe Coronini panta e la fel de "fierbinte" ca atmosfera în Africa de Sud. Greu de băieţi, rău de accidentaţi. **"Ritter de exemplu nu-i aici pentru că nu se automotivează. Cum să-l motivez eu dacă el, cum are o durere, clachează psihic?"**, vorbea Şunda ca pentru sine. După a opta tură, alergarea spre hotel. Un ceai. Program de voie. Prânzul. Odihnă. După amiaza, o oră cu mingea, la teren, o oră în sala de forţă. Apoi bazin. Cina. Ochi şi urechi la caseta video cu şcoala de fotbal DFB, una dintre cele 4 aduse de Şunda. **"Ultima va fi cu meciul UMT - Poli. Asta pentru moral"**. Apoi câte un telefon iubitei, de pe mobil sau cartelă. La camere. Somn. Şi mâine e o zi. Vine returul.

AUREL ŞUNDA

"Execut ferm de tot contractul ce-l am, dar aştept să fie şi... executat"

Rep.: **Când explodezi, Relu? Aştept ca antrenorul Şunda să nu mai fie doar o manta de vreme rea...**

A.Ş.: Nu ştiu, să vedem conjunctura, mai ales că în fotbalul timişorean deocamdată e foarte greu să explodezi. De fapt în fotbalul din vestul ţării. Şi criteriile pe care sunt numiţi antrenorii în România sunt cum sunt...

Rep.: **Ai mână liberă, faţă de precedentele experienţe?**

A.Ş.: Mână liberă am avut peste tot însă întotdeauna am lucrat în perioade în care nici un club n-a fost potent financiar. Au fost alţii înaintea mea, au devastat tot, şi hai cu Şunda.

Rep.: **Şi-atunci, de ce te-ai dus?**

A.Ş.: Ca să demonstrez că pe moment se poate face treabă, dar nu la infinit. La Poli, în 6 luni, i-am dus la +4, fără contracte, fără salarii. Apoi le-am spus: "Aveţi două săptămâni să rezolvaţi problema". N-au rezolvat-o şi s-au dus pe tobogan până la un pas de Divizia C. În cazul Reşiţei, a fost greşeala mea. Nu trebuia să accept interimatul.

Rep.: **Acum, la UMT, nu eşti interimar...**

A.Ş.: Nu. Am un contract ferm, îl execut

Rep.: **Adică şi feed-back-ul să fie la fel, nu?**

A.Ş.: Da. Situaţia la UMT este actualmente puţin delicată, pentru că fabrica s-a privatizat şi nu ştiu cum ne scăldăm concret.

Rep.: **Păi, să luăm cel mai rău caz, o bază sportivă solidă a Timişoarei nu poate dispărea aşa uşor...**

A.Ş.: Sigur, numai că la fotbal nu poţi să aştepţi şi e apăsător să nu ştii ce va fi. Aşa încât conjunctura este nefavorabilă, inclusiv pentru jucători.

Rep.: **Ei ce zic?**

A.Ş.: Pe jucători pot să-i ţin în mână până la un anumit moment. Vă anunţ eu punctul în care nu voi mai reuşi acest lucru. De exemplu am fost de acord în privinţa cedării lui Vascko, pentru că valoarea îi permite să avanseze. Fotbalul mai are şi laturi morale şi dacă tot e să pierd atâta în plan material, măcar moral să câştig. În privinţa celorlalţi, conducerea a făcut eforturi să-i ţină la echipă.

Rep.: **Mulţi joacă pe contracte mici...**

A.Ş.: La UMT sunt adevăraţi profesionişti sau, mai exact, adevăraţi bărbaţi. Dacă atunci au acceptat să semneze pentru acele contracte, poate cea mai mare şansă a lor e să-şi pună singuri preţul, pentru următorul contract, din vară...

Rep.: **Care jucători ar putea sări în A?**

A.Ş.: Cei care au jucat deja acolo, plus Vascko, Paleacu sau Nincsovics, care poate să crească, fraţii Bar.

Rep.: **UMT a devenit cea mai bună echipă din Timişoara dar n-a preluat practica lui Poli, de-a racola jucători de la celelalte echipe din oraş. De ce?**

A.Ş.: Poli trebuie să se salveze, aşa că i-am lăsat în pace. I-am ajutat cât am putut prin cele 3 rezultate, 5-1 la Bihor, 0-0 la Cluj şi 2-2 la Vâlcea.

Rep.: **Totuşi, nu ţi-ai dorit nici un jucător de la Poli?**

A.Ş.: Dacă tot nu-i iau, ce să mai zic? Poate că pe la alte cluburi, pe unde puneţi asemenea întrebări, antrenorul spune că îl vrea pe ăla, pe ăla şi pe ăla şi deja jucătorii au senzaţia că vor fi transferaţi. Am şi anunţat că vreau să iau pe cineva, în toamnă, şi l-au cooptat alţii, ca să-l ţină 6 luni pe tuşă.

Rep.: **Atunci ce posturi deficitare ar trebui acoperite?**

A.Ş.: Am nevoie de mult mai multă potenţă financiară!

Rep.: **Obiectivul?**

A.Ş.: Clasarea în primele 9 locuri.

Rep.: **Iar unul cu bătaie lungă?**

A.Ş.: Vrei să-ţi spun că am un plan olimpic, vorba aceea, pe 4 ani, dar degeaba, că nu ştiu ce va fi luna viitoare?

Rep.: **Ei bine, ai intrat în fotbalul adevărat cu CFR, ai jucat şpe ani la Poli, apoi la Progresul, puţin şi la UMT. Apoi pe unele le-ai condus ca antrenor. Ce eşti, de fapt?**

A.Ş.: Timişorean!

La puţin timp după încheierea interviului, Şunda a fost vizitat de un colaborator al agentului FIFA Rodion Cămătaru, care era interesat de jucători din lotul umetist a căror vârstă nu depăşeşte 21 ani.

CARTEA GALBENĂ
ROMANIAN YELLOW BOOK
lansează pentru prima dată în România
anuarele profesionale şi directoriul naţional
ROMANIAN PROFESSIONAL DIRECTORY
ROMANIAN NATIONAL DIRECTORY
18 cataloage bilingve (român - englez)
structurate pe branşe, domenii de activitate, subdomenii
Cea mai mare bază de date din domeniul economic şi public
cuprinzând peste 300.000 de firme şi instituţii ordonate pe domenii de activitate,
prezentate în română şi engleză
Alege RePeDe ca să fii alături de cei din branşa ta!
Timişoara, Str. Demetriade 1/3, O.P. 1 P.O. BOX 305, Tel./Fax: 056/214805, 214845, 282019
Bucureşti: Tel./Fax: 01/4304841; 092/454088, O.P. 1 P.O. BOX 366; E-mail: sedona@sedona.ro

HERCULANE: Încă multe semne de întrebare înaintea

O POVESTE CU BĂIEȚI NEMULȚUMIȚI, CÂINI DISPĂRUȚI ȘI UN TELEFON BOMBĂ

Spre deosebire de alte echipe timişorene plecate spre locurile de cantonament, la finele săptămânii trecute, pe o vreme ce ne aducea aminte de Siberia, Poli n-a avut cine ştie ce probleme cu deplasarea spre Herculane, autocarul străbătând distanța de 180 de kilometri în 5 ore şi jumătate. După 48 de ore traseul a fost parcurs şi de "Brigada Football News", care a picat la fața locului cu puțin timp înaintea antrenamentului de după-amiază al alb-violeților. • Băieții, nu tocmai veseli, se pregăteau în jurul orei 17,00 de alergări pe o distanță de 8 kilometri. Flavius Nastor a bătut toate recordurile, încheind fiecare tură cu un avans considerabil. **"Să-l vedem şi la jocuri"**, a spus Romică Gabor, în timp ce Emerich Dembrovschi îşi aducea aminte de vorbele unui tehnician de pe vremea când încălța încă ghetele de fotbal, **"De un Ilie Floroiu avem nevoie doar la atletism"**. Oricum, promițător tânărul de la Liceul Banatul... • Frigul era necruțător, determinându-l şi pe Vasile Gaboraş să alerge un pic. **"Vezi să nu treci de hotel"**, i-a strigat precautul "Dembo", care ținea în mână o pungă plină de oase, pentru un câine simpatic care bântuia prin zonă, dar care în seara respectivă n-a avut inspirația să-şi arate fața. • După cină jucătorii s-au retras în camere, barul unde erau amplasate mesele de biliard fiind pustiu, ca şi restaurantul, unde atmosfera s-a mai încălzit după dedicațiile "Brigăzii" pentru doctorul Teymoor şi pentru "colonelul" Puiu Preda. • A doua zi, la ora 10,00, a fost luat cu asalt terenul, deplasarea până acolo fiind făcută cu autocarul ... UMT-ului (!), care a sărit în ajutorul concitadinei, rămasă în stațiune fără mijloc de transport. • La capătul unei miute, învinşii i-au cărat în spate pe biruitori, până la urcarea în autocar. O mică destindere, după care gândul tuturor a zburat din nou la ratele din contract restante, la instabilitatea de la club, la rămânerea în liga a II-a. • Cu puțin timp înainte ca "Brigada Football News" să părăsească hotelul, căpitanul Vali Miculescu a primit un telefon bombă. Cine credeți că a fost la celălalt capăt al firului? Cornel Bâlbă, boss-ul lui F.C. Drobeta Turnu Severin! Nu l-a contactat pe timişorean în vederea unui blat în dificila confruntare din prima etapă în primăvară, ci pentru un transfer! **"Şi pleci Vali?"**, l-am întrebat imediat... **"Dacă Poli îmi dă banii care mi se cuvin, rămân,"** a replicat acesta... Iar Balaci a fost prompt: **"Dacă pleacă Vali, plec şi eu!"**. Ne-a venit rău şi am dispărut imediat şi noi în mare viteză, de era cât pe ce să dăm peste jucătorii de la Petrolul Băicoi, cazați şi ei la Roman, echipați în treninguri "Reebok"! Auzi dom'le, Băicoi! Mai e mult până la sfârşitul lumii?

DACĂ PREDA NU ERA, MAI NIMIC NU ERA...

Când se părea că Poli va efectua cantonamentul în Timişoara, alergând în jurul stadionului, a apărut varianta surpriză, Herculane, cu cazare la hotel Roman. Mai puțini ştiu că principalul merit în rezolvarea acestei pregătiri centralizate îi revine maseurului **Puiu Preda,** care a găsit înțelegere la şeful complexului Roman S.A, Nicolae Surulescu, obținând o reducere substanțială. Acelaşi **Preda** a rezolvat şi apa minerală pentru jucători, de la Buziaş, având o contribuție decisivă şi la obținerea terenului la ora 10,00, una foarte rezonabilă, având în vedere şi numeroasele echipe aflate în stațiunea cărăşană, asta şi grație bunelor relații cu Gheorghe Trailovici, zis "Bimbo", boss-ul care răspunde de dreptunghiul verde de la Herculane. În ciuda celor de la F.C. Drobeta Turnu Severin, care au dorit să ocupe spațiul de joc de la ora 11,00. De altfel, câțiva conducători ai grupării oltene au cam luat-o în zeflemea pe Poli, exprimându-se cam aşa: **"Nici nu ştim ce le trebuie ăstora antrenamente cu mingea! Mai bine să alerge, că de aia sunt pe locul 16!"**

PUIU PREDA în rolul lui Jon Bon Jovi la restaurantul hotelului Roman

Aşa că la ora actuală **Puiu Preda** este o rotiță mult mai importantă în angrenajul lui Poli decât s-ar părea...

ŞI DOCTORUL VERMEŞAN A AJUTAT-O PE POLI

Doctorul bănățenilor, **Teymoor Ahmadi**, s-a alăturat echipei la o zi după ce aceasta a părăsit Timişoara. El a călătorit cu trenul, dar din cauza timpului nefavorabil a făcut 7 ore cu rapidul până la Herculane!

Acesta ne-a mai mărturisit că amicul său, **Horia Vermeşan**, un polist înflăcărat, l-a ajutat cu bani pentru procurarea medicamentelor necesare în cantonament. Asta în pofida faptului că cei doi sunt mari rivali la miutele din sală, **Teymoor** faultându-l uneori foarte tare, duelul lor depăşind chiar o confruntare Iran - SUA!

VICELE DORIN MICSA A AVUT DE LUCRU CU POLIȚIA DIN MEHADIA!

Vicepreşedintele **Dorin Micşa** a dat o fugă până la Timişoara, după ce-a stat aproape două zile în cantonament la Herculane, pentru a aduce echipament, banane şi portocale. La întoarcere, grăbit, el a fost oprit de poliția din Mehadia, având o viteză remarcabilă. A scăpat de amendă, dar spunând cine este e trebuit să lase un suvenir băieților în uniformă, şi anume fanionul lui Poli, pe care-l avea agățat în maşină!

VOR EVOLUA FRAȚII UTFINEANȚ PENTRU PRIMA DATĂ ÎMPREUNĂ?

Cristian şi **Ovidiu Utfineanț** se află în pregătiri cu Poli, sperând să aibe ocazia să evolueze pentru prima dată în aceeaşi echipă, în jocuri oficiale. **Cristi,** jucătorul lui Dinamo, aşteaptă decizia clubului bucureştean, el sperând ca Dinu şi ceilalți conducători să-l lase să evolueze la Poli până-n vară şi nu la F.C. Bihor, cum s-a hotărât în prima fază. În acest sens directorul tehnic **Dembrovschi** a şi luat legătura cu fostul său coleg din echipa reprezentativă, Cornel Dinu.

Ovidiu Utfineanț, care-a debutat în Divizia A înaintea fratelui său, fiind trimis pe gazon de antrenorul Şunda într-un meci fără importanță, cu Rapid Bucureşti, în primăvara lui '97, când retrogradarea alb-violeților era deja pecetluită, a îmbrăcat în ultima perioadă tricoul echipelor Obilici Sânmartinu Sârbesc şi Şoimii Timişoara. Interesant este faptul că cei doi frați nu stau în aceeaşi cameră , o explicație în acest sens găsind-o **Alin Crişanov,** colegul de dormitor al lui **Cristi: "Nu se văd destul toată ziua acasă?"**

CRISTIAN FLORESCU: "LA POLI NU E NICI MĂCAR ATMOSFERA CARE A FOST LA CFR"

Deşi va împlini doar 29 de ani la 8 mai, **Cristian Florescu** a ajuns cel mai vârstnic jucător din lotul lui Poli, fiind, alături de **Sorin Mihai** şi **Călin Frunză**, mai bătrân şi decât vicele **Dorin Micşa**! Iată ce ne-a mărturisit cel care a început destul de bine campionatul, înscriind 4 goluri în primele 19 etape.

Rep.: **Cristi, acum 3 ani ai trăit o perioadă la fel de dificilă la CFR Timişoara. Cu cantonament de iarnă la stadion, cu deplasare la masă, la Pecotim, cu troleibuzul 11! Veneai după o gravă accidentare şi-ți părea rău că n-ai prins lotul lui Poli când ai avut prestații bune la clubul de lângă Gara Mare. Iată că ai ajuns şi la Poli, dar...**

C.F.: E poate prea târziu...

Rep.: **N-ar fi fost aşa târziu ca vârstă, dar ai cam nimerit din lac în puț...**

C.F.: Exact! Vreau să spun însă că atunci când jucam la CFR la Poli a vrut să mă aducă tot dl. Dembrovschi, acelaşi care mi-a oferit şi acum prilejul să îmbrac tricoul alb-violet. După un început bun, poate că l-am dezamăgit puțin, dar sper să mă revanşez în primăvară.

Rep.: **Cum ți-ai petrecut sărbătorile?**

C.F.: Noi de la mijlocul lui noiembrie n-am mai luat nici un ban până înaintea plecării în cantonament. A fost groaznic. Am împrumutat bani, ne-am descurcat fiecare cum am putut...

Rep.: **Şi acum, când ați primit banii, v-ați achitat datoriile...**

C.F.: Cam aşa ceva...

Rep.: **Şi tu ți-ai vândut celularul?**

C.F.: Încă nu, dar nu mi-am mai cumpărat cartelă. Nici acum n-am. E aceeaşi situație pe care am trăit-o la CFR, numai că la Poli nu e nici măcar atmosfera care a fost la clubul feroviar. La CFR eram mult mai uniți. Zece inşi mâncam un singur corn, dacă era cazul! Mai venea nea Tavi Foale, spunea o glumă, ne mai certam, dar am scos atunci 12 puncte din deplasare! Şi cu un minim ajutor puteam evita atunci retrogradarea...

Rep.: **Numai atmosfera să fie de vină la Poli?**

C.F.: Nu. Lipsa de bani s-a resimțit din plin. S-a văzut şi la arbitrajele pe care le-am avut. Până şi la Motru, dacă gazdele marcau penalty-ul de care au beneficiat, cred că pierdeam. La un moment dat arbitrul ne certa pur şi simplu că nu repunem mingea mai repede în joc!

Rep.: **Viitorul?**

C.F.: Se mai poate face ceva, nu-i încă totul pierdut...

Rep.: **Eşti cel mai vârstnic din lot. Care-i situația ta contractuală? Eşti la zi cu banii?**

C.F.: Nu. Am de primit bani din luna septembrie. Nici n-am la cine să mă plâng. Seracin s-a retras, să mă cert cu Micşa?

Rep.: **Perspective din vară?**

C.F.: Nu cred că mai am ce face la Poli. Mai bine mă duc în Germania, chiar şi în liga a 7-a! La ora actuală dacă nu joci la unul din cele 4-5 cluburi cu bani din România, nu prea mai are rost să-ți pierzi timpul cu fotbalul!

AU CUVÂNTUL GOLGETERII

Vali Miculescu şi **Claudiu Balaci** au marcat fiecare câte 5 goluri până acum, fiind şi colegi de cameră. Am intrat aşadar cu reportofonul la 415...

VALI MICULESCU: "AVEM NEVOIE DE ÎNCĂ 4-5 JUCĂTORI"

Rep.: **La începutul lui ianuarie circulau tot felul de zvonuri, cum că vei pleca la Jiul Petroşani sau la UMT. Şi totuşi eşti în cantonament cu Poli...**

V.M.: Mi-au dat 10.000 de parai...

Rep.: **Asta n-o cred nici cei de la grădiniță! Altceva...**

V.M.: Glumeam, bineînțeles. Păi, n-au prea fost cine ştie ce oferte. După meciul direct cu Jiul, când am jucat bine, m-au chemat la Petroşani, dar nu mi-a dat drumul Seracin. Iar acum, în iarnă, deocamdată liniște... Eu aştept însă...

Rep.: **UMT-ul?**

V.M.: Nimic serios.

Rep.: **Aşadar, vei evolua în primăvară la Poli, sau pur şi simplu nu vrei să pierzi pregătirea de iarnă?**

V.M.: Nu vreau să pierd nici pregătirea, dar dacă Poli îmi achită ratele din contract n-am cum să mai plec.

Rep.: **De când stai după bani?**

V.M.: Din august... Puteam să depun memorii de 6 luni...

Rep.: **Nici pentru tine n-au fost sărbătorile prea vesele, nu-i aşa?**

V.M.: Am avut curcan fript pe masă...

Rep.: **Dar nu din banii de la Poli!**

V.M.: Normal că nu! Mai mult, în decembrie am cheltuit vreo 400.000 de-a moaca pe telefoane date la Primărie şi la Micşa, pe benzină, interesându-mă de soarta noastră.

Rep.: **Şi?**

V.M.: Nimic. Ne trimiteau de colo-colo fără nici un rost. Acum am primit banii, dar din prima pentru victoria cu Chimia Târnăveni ne-au tras 200.000. Fără prea multe explicații...

Rep.: **Ce n-a mers la Poli în toamnă?**

V.M.: Am început ezitant, datoriile față de jucători au crescut încă din august, am mai pierdut şi câteva meciuri datorită arbitrajelor...

Rep.: **Când jucai la UMT, îți doreai să ajungi la Poli. Regreți acum acest pas?**

V.M.: Nu-mi pare rău, deşi financiar am pierdut...

Rep.: **Ce trebuie să se întâmple ca Poli să scape de retrogradare?**

V.M.: Avem nevoie de vreo 4-5 jucători! Altfel totu-i în zadar. Poate să ne promită orice prime de joc...

CLAUDIU BALACI: "SERACIN M-A CONVINS SĂ MĂ ÎNTORC DE LA NĂVODARI"

Rep.: **Suporterii lui Poli probabil că nu se mai aşteptau să revii la echipă, după ce-ai evadat câteva zile la Midia Năvodari...**

C.B.: Am revenit datorită telefoanelor primite de la dl. Seracin. M-a chemat înapoi şi mi-a dat banii din contract.

Rep.: **Ce-i pe la Năvodari?**

C.B.: E bine! Au condiții de Divizia A, cel puțin ca la CSM Reşița...

Rep.: **Sdrobiş te-a vrut mai demult la Midia...**

C.B.: Da, dar conducerea CSM-ului a spus că nu-mi dă drumul acolo sub nici o formă. Probabil datorită conflictului pe care l-au avut cu nea Nelu.

Rep.: **Şi acum rămâi la Poli până în vară?**

C.B.: Nu se ştie... Dacă-mi vor achita în continuare ratele din contract stau, dacă nu... Mai trebuie să primesc două rate, la 1 februarie şi apoi în aprilie. Şi dacă trec zece zile de la termenul fixat pot să plec de la Poli la orice echipă, fără nici o pretenție financiară din partea lor.

Rep.: **Din vară redevii jucătorul CSM-ului?**

C.B.: Da, mai am contract un an cu ei, dar trebuie să renegociez suma.

Rep.: **Se pare că plecarea de la Reşița a fost benefică pentru tine. Să marchezi 5 goluri în 9 meciuri nici nu-i rău...**

C.B.: Am dat 5 goluri şi am făcut şi doi de 11 metri, ca să ajungă şi Miculescu la cota 5 în clasamentul golgeterilor!

Rep.: **Ai stat la CSM Reşița ani de zile în cameră cu Sansiro Ciocoi. Nu-i simți lipsa?**

C.B.: Sper că din vară să fim din nou împreună. Până atunci doresc baftă Reşiței în tentativa de-a evita retrogradarea.

CLAUDIU BALACI şi VALI MICULESCU, sau aproape jumătate din golurile lui Poli

BRIGADA "FOOTBALL NEWS":
SANDU USUSAN,
DUKI POPOVICI,
ALIN RADOVAN

celei mai dificile primăveri pentru Poli

RE...PLICI

VALI MICULESCU, referitor la faptul că Balaci, după revenirea de la Midia Năvodari, neavând cazarea asigurată, a locuit la el: **"Clubul ar putea să-i găsească un apartament lui Balaci, că l-am suportat destul".**

CLAUDIU BĂLĂCI: "Chiar dacă-mi găseşte Poli un loc de cazare eu tot la Vali vreau să rămân."

VALI MICULESCU: "Atunci să-ţi plătească Seracin chiria, să mă aleg şi eu cu ceva!"

CEI 24 CU CARE S-A PORNIT LA DRUM

În cantonamentul de la Herculane alb-violeţii au deplasat un lot de 24 de jucători: **Frunză, Micşa şi Păşcălău** - portari; **S. Mihai, Stoican, C. Utfineanţ, O. Utfineanţ, Crişanov, Florescu, Naidin, Miculescu, Balaci, Micu, Mioc, Militaru, Sărăcin, Benga, Neagu, Nastor, Petruţ, Alic, Bocoş, Nagy şi Chinezoni** - jucători de câmp.

Noutăţile, mai "subţiri" ca altădată, sunt **Ovidiu Utfineamţ, Neagu şi Nastor**, ambii de la Liceul Banatul, **Petruţ**, de la F.C. Arad Telecom, **Alic şi Bocoş**, foşti juniori la Corvinul Hunedoara. Delegaţia este completată de antrenorul principal **Romulus Gabor**, secundul **Gavril Bodrojan**, care n-a renunţat nici la pregătirea grupelor de juniori născuţi în '81 şi '88, directorul tehnic **Emerich Dembrovschi**, antrenorul portarilor **Vasile Gaboraş**, maseurul **Puiu Preda** şi doctorul **Teymoor Ahmadi.**

ULTIMA ORĂ

Sâmbătă după-amiază a apărut la Herculane şi rapidistul de 21 de ani **Cristoloveanu**, care a evoluat la echipa de tineret a giuleştenilor.

LA UN NOU ÎNCEPUT

ROMICĂ GABOR: "EU POT ADUCE JUCĂTORI. PROBLEMA ESTE NUMAI DE BANI"

Rep.: **Romică, acum un an te aflai în cantonament cu Vega Deva, la Geoagiu şi echipa era cam în aceeaşi situaţie. Minus 8 la adevăr şi primul meci programat era cu o pretendentă la promovare, F.C. Bihor. Acum Poli e la minus 11 şi vine F.C. Drobeta, o altă echipă care visează la Divizia A...**

R.G.: Să sperăm că istoria nu se va mai repeta. Am avut şi ghinion atunci, Bihorul a marcat un gol, noi am avut trei bare. Poli nu are voie să piardă meciul cu Severinul. În caz contrar va fi foarte, foarte greu.

Rep.: **Pentru asta este nevoie de un lot cât de cât competitiv. Şi băieţii susţin că mai trebuie aduşi ceva jucători...**

R.G.: Şi eu sunt de aceeaşi părere. Lotul a mai şi slăbit în comparaţie cu cel de la finele lui 1999. Sper că totuşi conducerea va face ceva pentru a aduce 3-4 jucători. Aşa nu se poate...

Rep.: **Te-ai gândit la ceva variante?**

R.G.: Eu pot aduce jucători. Problema este numai de bani.

Rep.: **Din judeţul Hunedoara ar putea fi cineva interesat să vină la Poli?**

R.G.: Sterean, care se află în pregătiri cu Vega Deva, m-a sunat de câteva ori. Ar dori să vină. Trebuie însă bani. Dacă nu ne mişcăm repede toate echipele îşi vor forma lotul şi noi vom putea lua doar ce rămâne de la alţii.

Rep.: **E vorba că vor veni şi cei 3 băieţi de la F.C. Argeş... Dar dacă nu va sosi nimeni şi vei rămâne cu actualul lot, te vei înhăma la această muncă?**

R.G.: E greu de spus acum. Şi chiar dacă aş face-o, nu cred că voi putea fi tras la răspundere dacă nu vom evita retrogradarea.

Rep.: **Oricum, n-ai nici o retrogradare în palmares...**

R.G.: Nu ştiu ce voi face... N-am semnat nici un contract. Am discutat doar aşa vag de salar. Să vedem cine se va ocupa de echipa asta până la urmă... Poate vine un preşedinte care nici nu-i de acord cu mine ca antrenor...

O NESPERATĂ REVENIRE

Marţea trecută, Comisia pentru Statutul Jucătorului i-a dat dreptate lui **Călin Bota** în litigiul cu Poli, stabilind că jucătorul poate să aleagă între a deveni liber de contract sau a continua la actuala sa formaţie, dacă i se achită pe loc suma de 3.000 de dolari.

După câteva zile de gândire, **Bota** a ales varianta Poli, fiind descurajat şi de contractul oferit de UTA, mai modest decât cel avut la echipa de pe Bega.

Şi astfel sâmbătă, 29 ianuarie, mijlocaşul timişorean a plecat la Herculane, după ce-a încasat şi banii ce i se cuveneau de la Poli.

Jucător liber a fost declarat însă **Mircea Bătrânu,** tot marţea trecută, care din vară va aparţine din nou lui CSM Reşiţa. Ce va face până atunci? Deocamdată îşi încearcă norocul în Portugalia...

DE TREI ANI ÎN SLUJBA LUI POLI

CĂLIN FRUNZĂ: "ECHIPA DE ACUM E DE PATRU ORI MAI SLABĂ DECÂT CEA DIN CAMPIONATUL TRECUT"

Rep.: **Încă un cantonament, tot la Poli...**

C.F.: De trei ani sunt aici...

Rep.: **Ai avut însă o tentativă de-a pleca în Ungaria, în toamna trecută...**

C.F.: Am fost în tratative cu Bekescsaba, dar s-a schimbat apoi toată conducerea acolo şi totul a căzut.

Rep.: **Şi tu mai ai de primit bani din contract?**

C.F.: Da. Din luna august. Sper să-i primesc la întoarcerea din cantonament.

Rep.: **A fost o oarecare concurenţă la Poli pentru postul de portar, nu?**

C.F.: Da. E totuşi greu să aperi aşa pe rând. Nici unul dintre noi n-a strălucit. Ăsta-i adevărul!

Rep.: **Câte goluri îţi reproşezi?**

C.F.: Primul gol încasat la Cluj.

Rep.: **Cu cât crezi că-i mai slabă echipa de acum a lui Poli faţă de cea din ediţia trecută de campionat?**

C.F.: Mult mai slabă. Poate chiar de 4 ori! Cu Roti am avut echipă şi puteam să promovăm. Au fost totuşi fotbalişti atunci. Acum nu s-a făcut nici un transfer ca lumea. Trebuie aduşi jucători. Şi nu de la tineret sau din Divizia D. Aşa nu vom putea evita retrogradarea.

Rep.: **Nu prea ai avut tu norocul să te lipeşti la cluburi cu o situaţie financiară cât de cât mulţumitoare...**

C.F.: Am prins mereu unde a fost cel mai greu şi unde nu erau bani. La CFR măcar a fost o atmosferă extraordinară. Când intram pe teren eram toţi ca fraţii. La Poli nu prea s-a întâmplat asta. Poate doar în turul campionatului trecut.

MĂNUŞILE LUI FRUNZĂ

Înaintea meciului cu UMT-ul, din noiembrie anul trecut, portarul lui Poli, **Călin Frunză** şi-a procurat o pereche de mănuşi "Adidas" cu 100 de mărci. Cei din conducere au promis atunci că-i vor deconta banii investiţi. Dar, nimic... Mai mult, între timp goalkeeper-ul timişorean şi-a mai făcut rost de încă o pereche de mănuşi, cu 180 de mărci, sperând acum să i se deconteze barem ceva...

NICI UN GOL MARCAT ÎN 1999!

ILIE STOICAN: "DACĂ NU PUNE CINEVA PICIORUL ÎN PRAG O SĂ NE TREZIM ÎN DIVIZIA C!"

Rep.: **Iliuţă, prestaţiile tale de la CFR Timişoara au fost foarte promiţătoare. Ai ajuns la Poli, ai continuat drumul ascendent, dar în ultima vreme treaba nu mai merge. Ce se întâmplă cu tine?**

I.S.: Am avut o perioadă mai dificilă în acest tur de campionat. Am plecat la Extensiv Craiova în vara trecută după ce-am suferit o accidentare. Acolo am făcut o pregătire tare pe Semenic, care cred că m-a dat peste cap. Şi de atunci nu mi-a mai ieşit nimic. Mi-era şi mi-e ruşine cum am jucat.

Rep.: **Regreţi faptul că n-ai rămas la Extensiv?**

I.S.: Îmi pare rău, că era vorba de Divizia A, dar m-am întors cu gândul să pun umărul la promovarea lui Poli. O ducem însă greu şi dacă nu va pune cineva piciorul în prag o să ne trezim în Divizia C.

Rep.: **Tu ai fost unul dintre jucătorii care şi-au vândut celularul, nu?**

I.S.: Normal. Vacanţă şi sărbători fără bani sunt greu de închipuit. Trebuia să mă descurc într-un fel...

Rep.: **Presupun că nici tu nu eşti la zi cu ratele din contract...**

I.S.: Am vreo 6 luni de când trebuia să primesc banii. Sper că se va rezolva ceva după acest campionat. Cu un salar de 1 milion şi 200 de mii e greu să trăieşti. Acum e şi pauză, n-ai cum să mai iei vreo primă...

Rep.: **Ultimele tale goluri marcate pentru Poli datează din noiembrie 1998, când aţi câştigat cu 2-1 la Deva, ambele realizări aparţinându-ţi. De atunci... secetă... În 1999 n-ai trimis niciodată mingea în plasa porţii adverse!**

I.S.: Am şi jucat pe mai multe posturi în ultima vreme. Când mijlocaş dreapta, când pe stânga, când fundaş dreapta. Şi e greu aşa. Când mă simţeam bine pe un post era nevoie să-mi schimb rolul.

Rep.: **Prin plecarea lui Dancia poate vei ajunge şi fundaş stânga...**

I.S.: Asta nu mai ştiu. Totul depinde de antrenor.

OMUL LUI BECALI

FLORIN MICU: "TREBUIE SĂ MĂ CONCENTREZ MAI MULT ÎN FAŢA PORŢII"

Rep.: **Florine, am trăit-o şi pe asta. Un polist s-a dus să dea probă de joc la Cimentul Fieni! Câte zile ai stat acolo?**

F.M.: Cinci. Am jucat două amicale, în primul am marcat 4 goluri. După care antrenorul Radu II a telefonat la Timişoara, dar preţul fixat de Poli era foarte mare.

Rep.: **Cât?**

F.M.: 200 de milioane. Şi asta doar până în vară, moment din care eu voi deveni jucătorul lui Becali.

Rep.: **Ai semnat un contract cu el?**

F.M.: Da. Am fost chemat de dânsul la Bucureşti şi mi-a spus să mă întorc la Timişoara, să mă pregătesc, să încerc să joc cât mai bine şi apoi din vară vom vedea ce vom face...

Rep.: **Ai dat 4 goluri într-un meci la Fieni, fie el şi amical, dar la Poli nu prea te poţi lăuda cu astfel de performanţe...**

F.M.: Am fost titular doar în 5 partide. În rest am evoluat câte 5, 10 sau 15 minute. Cu Electro Bere am jucat 22 de minute. Ocazii am avut, dar nu mă lipesc la gol. Trebuie să mă concentrez mai mult în faţa porţii.

Rep.: **Giuchici, care a fost antrenorul tău la juniori, afirma că dacă ajungeai la Dinamo nu se mai auzea de Mutu. El a ajuns la Inter, tu ai ajuns în probe la Feyenoord, prin Germania, la Partizan Belgrad, dar n-a ieşit nimic. Lumea aşteaptă mai mult de la tine...**

F.M.: În Germania am lăsat o impresie bună, la echipa a doua a lui Karlsruhe. Însă preţul cerut de Poli a fost din nou prea mare. Comparaţia cu Mutu este totuşi exagerată.

Rep.: **Cum de nu reuşeşti să fii titular la Poli?**

F.M.: În prima etapă, la Târnăveni, am făcut un meci bun, am dat gol. A urmat apoi jocul cu UMT, în care am ratat 4 ocazii de gol în 15 minute. Dacă înscriam atunci cred că eram titular în toate partidele. În continuare m-am tăiat, deşi am mai avut o sclipire cu F.C. Bihor... Ratez mult... Ăsta-i adevărul...

Rep.: **Crezi că te pregăteşti suficient?**

F.M.: Eu zic că da, rămâne însă ca antrenorul să-şi facă o impresie.

S.C. ASIGURARE REASIGURARE
ASIRAG S.A.
FIRMA DE ASIGURARE A UZINEI DE AUTOMOBILE DACIA-RENAULT PITEŞTI

● încheie asigurări auto pentru orice marcă de autoturism:
- **răspundere civilă auto** (efectul legii)
- CASCO - cele mai scăzute prime, se asigură numai piese executate de uzină;

● Asigurări clădiri şi bunuri

TIMIŞOARA - Cal. Şagului nr. 5, bl. 5, sc. C, ap. 4, tel. 056/218.552
ARAD - Str. D. Gherea, nr. 47, bl. L4, ap. 2, tel. 094.784.435
REŞIŢA - Byd. Republicii nr.1, sc. 2, ap. 1, tel. 055/436.206
DEVA - Str. M. Kogălniceanu, bl. D7, sc. D, ap. 44, tel. 054/218.087

PRIMELE 3 AMICALE

Vineri, sâmbătă şi duminică, Poli a susţinut primele 3 jocuri amicale în anul 2000, după cum urmează:

• **Severnav Turnu Severin - Poli 5-3 (2-2).** Pentru timişoreni au marcat **Miculescu (penalty)** şi **Balaci (2).** Pe un teren greu, cu zăpadă şi mocirlă, alb-violeţii au început în formula: Frunză - Miculescu - O. Utfineanţ, C. Utfineanţ, Nagy, Mioc - Stoican, Naidin, Militaru - Balaci, Micu. Pe parcursul reprizei secunde a fost rulat aproape tot lotul.

• **Poli - Electrica 1-1 (1-0).** Golul divizionarei B l-a realizat **Florescu**, din lovitură liberă. Miculescu a ratat un penalty. Formula de start: Frunză - C. Utfineanţ, Miculescu, Nagy - Stoican, Naidin, Chinezoni, Florescu - Crişanov, Balaci, Micu. Au mai jucat: Micşa, Păşcălău, Benga, Militaru, Petruţ, O. Utfineanţ, Neagu.

• **Poli - Petnic (locul întâi în Campionatul Judeţean Caraş) 5-1.** Pentru învingători au punctat **Crişanov, Nastor, Neagu, Balaci, O. Utfineanţ.**

Marţi, timişorenii vor întâlni pe Nera Bozovici, antrenată de Andrei Otiman.

D'ALE LUI ALIN CRIŞANOV

Alin Crişanov, deşi se află la Herculane, nu se poate pregăti alături de colegii săi, fiind accidentat. El a devenit indisponibil după o miuţă în sală, în pauza competiţională, suferind o entorsă. Până va fi recuperat şi se va încadra în program, se remarcă prin alte ocupaţii. Astfel, în primele 3 zile de cantonament a cheltuit 30.000 de lei pe telefoane la prietena sa Raluca! Şi-a mai pierdut vreo 10 minute pentru a colora cu carioca neagră o minge "Select Talento", Poli având astfel două baloane de zăpadă, celălalt obiect de joc de această natură fiind un "Select Cosmos" portocaliu!

Crişanov ne-a asigurat totuşi că în primăvară se va concentra mai mult la faza de finalizare, dorind să înscrie şi câteva goluri pentru Poli, sperăm noi, cât mai importante...

CRIŞANOV, dornic să audă cât mai des vocea Ralucăi...

UTA

ARĂDENII VOR DA PIEPT CU SEMIFINALISTA CUPEI CUPELOR DE ACUM DOI ANI!

Pe măsură ce pregătirea albroşiilor în Peninsulă se apropie de sfârşit, aceştia urmează să întâlnească formaţii mai puternice din Italia. Astfel, miercuri 2 februarie, de la ora 15.00, UTA va evolua în compania lui Reggiana.

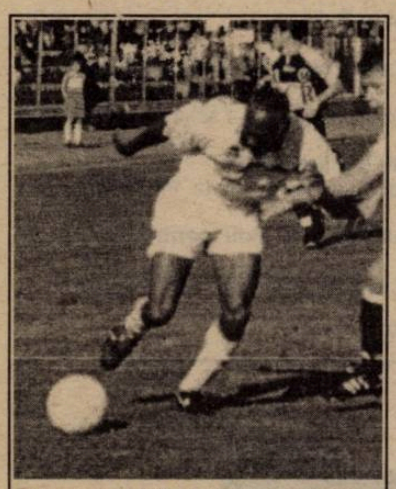

Nigerianul KENT NJOKU şi-a intrat deja în mână

Gruparea din Reggio Emilia, destul de cunoscută iubitorilor de fotbal din România, care a fost antrenată cu ani în urmă şi de **Mircea Lucescu**, nu traversează acum un moment prea fericit, ocupând locul 11 în Serie C1, girone A. Reggiana a disputat până acum 32 de ediţii de campionat în Serie B şi 3 sezoane în prima ligă. Meciul va avea loc pe arena "Giglio", cu o capacitate de 29.650 de locuri, situată în Piazza Atleti Azzurri d'Italia.

Sâmbătă, 5 februarie, tot de la ora 15.00 (ora Italiei), arădenii vor da piept cu liderul Seriei B, Vicenza, formaţie care a câştigat Cupa Italiei în 1997 şi a disputat semifinala Cupei Cupelor în 1998, fiind eliminată de puternica Chelsea Londra. Jocul se va derula pe stadion "Romeo Menti" (capacitate 21.784 locuri), arenă care poartă numele jucătorului care a acumulat cele mai multe prezenţe la acest club, 306 partide (!) şi care are o dimensiune de 105 x 68 metri.

Până atunci însă să vedem ce-au mai făcut băieţii lui **Rubinacci** în ultima săptămână...

PRIMELE DOUĂ AMICALE

Joi, 27 ianuarie, UTA a susţinut primul examen al anului, întâlnind o selecţionată a regiuni Friuli, alcătuită din jucători care-şi desfăşoară activitatea în eşalonul de amatori. Divizionara B a învins cu 3-0, graţie golurilor marcate de **Popescu, Njoku** şi **Ciubăncan**, tehnicienii italieni rulând tot lotul, fără a întocmi o echipă de bază, pe gazon fiind prezenţi şi câţiva jucători de la formaţia de tineret.

Sâmbătă, 29 ianuarie, arădenii n-au izbutit decât un 0-0 cu dilettanti de la Gradisca. Jucătorii au fost însă obosiţi după şedinţa de antrenament de vineri, **Bogoşel, Popescu, Găman** şi **Zaha** fiind menajaţi, având mici probleme, nedorindu-se eventuale complicaţii. Au fost utilizaţi în schimb tinerii **Ianu, Demian, Drida, Anca**, probându-se şi diferite scheme, în prima parte evoluându-se în formula 1-4-4-2, iar după pauză în varianta 1-3-4-3. S-a ratat mult, defensiva neavând nici un fel de probleme.

Deocamdată, în aceste teste , nu s-a pus accentul pe un "11" de bază, pe gazon fiind trimise echipe mixte, apelându-se, aşa cum am spus, şi la serviciul juniorilor.

ALTE CONSIDERAŢII

* Sub conducerea tehnicienilor italieni se efectuează în continuare câte 3 antrenamente pe zi, jucătorii, în timpul liber rămas la dispoziţie, având ocupaţii specifice unui cantonament de acest gen: vorbesc la telefon, scriu scrisori, practică diferite jocuri.

* Interesant este că mai toţi componenţii UTA-ei şi-au lăsat barbă a la **Del Piero**!

* Până acum, în opinia lui **Lorenzo Rubinacci,** cel mai bine se mişcă cei doi nigerieni, **Ikbe** şi **Njoku**, într-o formă foarte mulţumitoare aflându-se deja şi fundaşii **Botiş** şi **Panin.**

* Vineri, 28 ianuarie, în cursul serii, au ajuns în Italia şi preşedintele **Marin Lupaş** şi vicele **Anca.**

* Duminică a fost zi liberă, în plan existând o excursie la Venezia. Seara, principalul **Rubinacci** a urmărit la televizor, cu sufletul la gură, evoluţia echipei sale favorite din Serie A, Inter Milano, în dificilul derby cu AS Roma.

* Nigerianul **Tajudeen Ibrahim** încă n-a sosit în cantonamentul din Friuli, fiind în continuare aşteptat, mergându-se pe idea că acesta este capabil să recupereze zilele de pregătire pierdute. Dacă totuşi acesta nu va îmbrăca tricoul UTA-ei, în primăvară, consilierul tehnic, **Luigi Piedimonte,** va trebui să mai racoleze încă un atacant...

* Jucătorii UTA-ei vor reveni în România în jurul datei de 11 februarie, primind apoi 3 zile libere, din 14 februarie urmând să sosească în oraşul de pe Mureş şi antrenorii italieni.

SANDU USUSAN

Mercato în stil românesc

Mai sunt aproximativ cinci săptămâni până la începerea oficială a sezonului de primăvară. Aflate prin tot felul de staţiuni montane pentru pregătirea centralizată, echipele din Divizia A - cele care se respectă, bineînţeles - nu neglijează nici aspectul îmbunătăţirii lotului de jucători. Fie că au o strategie clară în privinţa achiziţionării fotbaliştilor, fie că acest lucru se face la întâmplare, fie că dispun de bugete importante pentru achiziţii, fie că primesc doar "firimituri" de la mesele bogaţilor, fiecare club încearcă marea cu degetul. Iar un transfer declanşează noi energii, atât din partea jucătorilor înşişi, cât şi a publicului, dornic să vadă "feţe noi" în echipa favorită. În ceea ce-i priveşte pe conducători, o lege nescrisă a fotbalului de la noi spune că **"din orice transfer, dacă nu curge, pică"**, zicală pe care "preşedinţii" de la noi, indiferent de divizia în care activează echipele lor, este carte de căpătâi.

În tabelul de mai jos, aşa cum v-am obişnuit şi în anii precedenţi în perioadele precompetiţionale de iarnă şi vară, vă prezentăm principalele schimbări de domiciliu ce au avut loc în intersezon. Dintre numele pe care le veţi găsi în rubricile alăturate, unele sunt transferate deja (de) la cluburile menţionate, altele sunt doar în tratative cu grupările respective. Există şi situaţii când după numele jucătorului veţi întâlni un semn de întrebare, ceea ce înseamnă că fotbalistul este vizat să apară în cel mai scurt timp în rubrica respectivă, dar dintr-un motiv sau altul situaţia lui nu este clarificată la această oră.

Echipa	veniţi	plecaţi
DINAMO	Drăgan (UTA), Buta (Braşov), G. Popescu (Numancia), Vlad (Petrolul), Cernat (Oţelul), Tâlvan (Rocar), Macavei (Rocar), Iliuciuc (Farul)?, Bodea ?	Mutu (Inter), Timofte (Rapid)? Tinel Petre (Braşov), Dobre (Rocar)
RAPID	Rădulescu (Petrolul), Crivac (Argeş), Timofte I (Dinamo)?	M. Dăscălescu (Olympiakos Pireu)?
FC ARGEŞ	Tene (Roçar), Dancia (Poli), Şomcherechi (Baia Mare), Bilaşco (Oneşti), Stroe (Oneşti)	Vintilă (Naţional), Crivac (Rapid), C. Pană (Braşov)
CEAHLĂUL		O. Marc (Rishon Le Zion - Israel)
GLORIA	Croitoru (CSS Bucureşti), Paşca (Negreşti Oaş), Popete (Pandurii Tg. Jiu), Suciu (Olimpia S. Mare)	F. Pogăcean (Astra), Negrea (Israel)
ASTRA	Bledar şi Perloshi (ambii Albania), F. Pogăcean (Gloria)	Baston (China), Caraman (Farul), Voinea (Petrolul), Fl. Dumitru (Steaua)?, I. Savu (Rocar), Movilă (Ungaria).
STEAUA	Fl. Dumitru (Astra)?, Lung (U Craiova), Novakovici (Bosnia), V. Munteanu (Bacău)? Al. Zotincă (Mediaş)?, Carabaş (Naţional), Cl. Niculescu (Extensiv).	Lăcătuş (Naţional), Lutu (Samsung Blue Wings), Militaru (Farul), Cristache şi Chiorean (ambii Oneşti), Matei (Naţional), Hotoboc (Jiul), Luca (Getafe), Ritli (Oaşul Negreşti).
FCM BACĂU		Fl. Petcu (Franţa)?, V. Munteanu (Steaua)?, S. Petcu (Rocar).
UNIV. CRAIOVA	Voicu (Slatina), Epure (Viitorul Craiova), Şoavă (Extensiv), Rotaru (ASA)?	G. Dumitru? Mohora? Lung (Steaua), Fl. Ionescu (Rocar), Pîclişan (Farul)?
PETROLUL	Stoica (Tractorul), Voinea (Astra), Bucur (Tractorul), Diaconu (Dacia Piteşti), Grigore (Chindia), Cernea (Slobozia), Barbu (Focşani).	Rădulescu (Rapid), Grama (Tractorul), Pancovici (Austria).
OŢELUL	C. Munteanu (Naţional), Voicilă (Alexandria), Toma (Focşani), Buteseacă (Fieni), Humelnicu (Dunărea), Frunză (Fieni), Tănase (Nathanya-Israel).	Cernat (Dinamo), Arhire (Torpedo Moscova).
NAŢIONAL	Lăcătuş (Steaua), Mariş (UTA), S. Ilie (Steaua), Iordache (Villarreal), Vintilă (Argeş), Matei (Steaua), Gavrilescu (Poli Iaşi)	Lucescu (Braşov), C. Munteanu (Oţelul), Gh. Barbu (Farul), Carabaş (Steaua).
FARUL	Caraman (Astra), Gh. Barbu (Naţional), Militaru (Steaua), I. Barbu şi Poenaru (ambii Poli Iaşi), Colda şi Voicu (ambii Callatis Mangalia), Pîclişan (U. Craiova)?	Naicu (Rocar), Iliuciuc (Dinamo)?
FC BRAŞOV	Lucescu (Naţional), Tinel Petre (Dinamo), C. Pană (Argeş), Constantinovici (Heerenveen).	Buta (Dinamo).
ROCAR	Petreski (Vardar Skopje), I. Savu (Astra), Naicu (Farul), S. Petcu (Bacău), Dobre (Dinamo), Gall (Zalău), Codorean (Sp. Stud), Fl. Ionescu (U Craiova)	State (Cipru), C. Dinu (Belgia), R. Stancu (Cipru), Oprea (Dacia Piteşti), Oajdea (Motru), Mărgărit (China), Tâlvan (Dinamo), Tene (Argeş), Macavei (Dinamo).
ONEŞTI	Cristache şi Chiorean (ambii Steaua), D. Pop (Baia Mare)	Bilaşco (Argeş), Stroe (Argeş), Safta (Slovacia), Gorga (China).
CSM REŞIŢA	Brici (Gloria Reşiţa), Balea (CFR Caransebeş), Bădoiu (CSŞ Bucureşti), Boiereanu (Olimpia Gherla), Tudor (Metalul Bocşa)	
EXTENSIV		Cl. Niculescu (Steaua), Şoavă (Univ. Craiova).

TELECOM ARAD

Ţârlea, Grad şi Volocaru - gripaţi

Până joi dimineaţa, când trupa din Micălaca va pleca în cantonament la Vaţa, echipa va efectua două antrenamente pe zi, între care vor fi intercalate prânzul şi două ore de odihnă. Antrenorul **Mihai Ţârlea** a fost răpus de gripă, la fel ca şi **Grad** şi **Volocaru**, în vreme ce **Varga** este în continuare absent.

Sâmbătă dimineaţa, Telecom s-a deplasat la Sebiş, unde a avut surpriza să constate că amicalul cu trupa lui **Sandu Gaica** se va desfăşura pe o zăpadă de aproape 50 cm. "**A fost un excelent antrenament fizic, realizările tehnico-tactice căzând pe plan secund**" a concluzionat Ţârlea utilitatea partidei, câştigată cu 4-1 (1-0), graţie golurilor lui **Ardelean, Sabou (2)** şi **Oprescu.** Arădenii au început meciul în formula Sabău - Riviş - Pupăză, Barna, Szellelky, Berar - Oprescu, I. Arman, Corinda - Ardelean, Rus, ulterior jucând şi Bota, Pleşca, Ujvari, Szell, Bugariu, Şabou, Rachici şi Andea.

"**Corinda** este unica noutate din lot, sosit de la "U" Arad.

STELIAN ROTARIU

CETATE DEVA

Rămâne Chiliman?

Scriam în numărul trecut că trecerea mijlocaşului devean **Alin Chiliman** la Petrolul Ploieşti este iminentă, numai că în ultima săptămână nimeni din conducerea găzarilor n-a luat legătura cu preşedintele devean, **Simion Todoni**. Astfel, Chiliman a efectuat cantonamentul sub comanda lui **Ionel Stoica**, întorcându-se de la Geoagiu Băi sâmbătă, împreună cu echipa al cărui jucător este definitiv. Mâine, Cetate Deva va susţine primul amical din acest sezon, în deplasare, cu Corvinul.

C.T.

MINERUL CERTEJ

Petcu din nou cu probleme de lot

La fel ca în campionat, când în fiecare etapă "minerii" erau lipsiţi de aportul a trei-patru jucători de bază, nici în triunghiularul de la Hunedoara lucrurile n-au stat altfel. Ba din contră, tehnicianul **Ioan Petcu** n-a putut apela la serviciile lui **Hanganu, Costăchescu, Rădos, Filip, Gheorghesc**, pentru jocurile cu Corvinul şi Aurul Brad. Cei cinci s-au accidentat uşor în timpul cantonamentului de la Geoagiu Băi şi au fost menajaţi.

În următoarele săptămâni, Certej va susţine amicale în compania Cugirului, Bradului, Cimentului Fieni şi Unirii Alba Iulia.

C.T.

AURUL BRAD

Doar eşecuri

Vineri, Aurul Brad şi-a încheiat perioada de pregătire în staţiunea montană **Geoagiu Băi**. Chiar în ultima zi, pe terenul din staţiunea hunedoreană, "aurarii" au susţinut un prim joc amical, pierdut la limită (scor 0-1) în faţa Metalurgistului Cugir. Duminică, în triunghiularul de la Hunedoara, băieţii antrenaţi de **Virgil Stoica** au pierdut partidele disputate cu Corvinul şi Minerul Certej cu acelaşi scor (0-1). La aceste ultime două jocuri n-au putut evolua **Neagu** (entorsă), **Văcaru** (probleme la genunchi), **Mihăilă** (probleme cu spatele) şi **Firu** (bolnav).

Până la reluarea campionatului, **Virgil Stoica** a stabilit programul jocurilor amicale: miercuri, 2. 02 cu Constructorul Hunedoara, 5. 02 cu Metalurgistul Cugir, 12. 02 cu Minerul Certej, 16. 02 cu CFR Simeria, 19. 02 din nou cu Certej, în 23. 02 cu Cetate Deva.

CIPRIAN TRANCĂ

GLORIA REŞIŢA

În aşteptarea şedinţei cruciale, s-au plătit salariile

"Constructorii" au luat în cele din urmă calea Băilor Herculane, unde vor fi cazaţi timp de 12 zile la hotel Domogled", asta după ce un sponsor care preferă să-şi păstreze anonimatul a plătit costul cantonamentului şi salariile restante.

În şedinţa de joi 3 februarie a Consiliului de Administraţie, la care vor participa şi membrii fondatori, se speră clarificarea statutului A.S. Gloria. Variantele sunt două: ori sponsorul misterios se va asocia acestei grupări de tradiţie, susţinând-o financiar, ori RECONS, care a înteiat şi sprijinit gruparea reşiţeană, îşi va lua înapoi gajele, restaurantul VIP, cabana Căpriorul, iar Gloria se desfiinţa.

PETRU FUCHS

JUVENTUS

"Puştii" lui Georgevici atacă trofeul

Grupa de copii la categoria de vârstă 13 ani a roş-negrilor de la CSM Reşiţa, antrenor Nicolae Georgevici, are în plan câştigarea fazei finale a Criteriului Speranţelor la minifotbal, competiţie dotată cu trofeul "Gheorghe Ola" şi care va avea loc în perioada 4-6 februarie în Sala sporturilor din Reşiţa. Adversarele micuţilor bănăţeni sunt Poli Iaşi, FC Bacău, FC Argeş, CSŞ Bistriţa, CSŞ Slatina şi CSŞ Târgu Mureş. Intrarea este liberă.

P.F.

ELECTRICA: Scor egal între Vasile Pașca și Vali Sorescu...

● Deşi a rămas fidelă staţiunii Herculane, gruparea "tramvaiştilor" a dat Minerva, locul de cazare din ultimii 5 ani, pe Hercules, fiindcă confortul hotelului este mai ridicat, după cum susţinea conducătorul delegaţiei, preşedintele Vasile Paşca. ● Cele aproximativ 50 milioane de lei alocate cantonamentului, din perioada 22-30.01, au asigurat condiţii ireproşabile pentru Iacobici & Co., care, pe lângă televizoare color (NEI) în camere, au beneficiat de o bază complexă de refacere, cu saună, respectiv bazin cu apă sulfuroasă, unde şi-a intrat în rol şi tânărul maseur Adrian Blaj. ● Tehnicianul Valeriu Sorescu şi-a supus elevii unui program riguros de pregătire, alcătuit din două şedinţe zilnice, de circa 90 de minute fiecare. Dacă acumulările fizice de dimineaţa au avut loc în special pe platoul Coronini, dar şi pe drumul dinspre 7 Izvoare, antrenamentele tehnico-tactice s-au desfăşurat pe terenurile din Topleţ şi Mehadia, unde au ajuns cu autobuzul condus de

Victor Suhotei. ● După cină, în răgazul celor două ceasuri de relaxare ale serii, jucătorii au încins o tablă, un rummy ori un joc de cărţi, în timp ce în camera 707 Paşca şi Sorescu şi-au disputat întâietatea cu zarurile în mână, în urma partidelor din primele zile ale stagiului montan scorul fiind, pare-se, egal.

Calendarul amicalelor

● 29.01 cu Poli, scor 1-1. "Tramvaiştii", care au egalat prin Constantinescu, au început în formula: Nistor - L. Petre - Iacobici, Hromei, Cândea - Volosciuc, Gomoi, Stan, Brucă - Vişan, Noje. Pe parcursul meciului, Sorescu a rulat întreg efectivul avut la dispoziţie. **● 03.02 cu Celuloză (d), ora 11. ● 05.02 cu CFR (d), ora 11. ● 09.02 cu CFR (a), ora 11. ● 16.02 cu Calor (d), ora 11. ● 18.02 cu Cimentul Fieni (a), ora 11. ● 26.02 cu Astra Ploieşti (a), ora 11.**

FIII RISIPITORI

În cameră cu Stan și Iliuță

Normal că cea mai... spectaculoasă cameră din cantonamentul Electricii a fost cea ocupată de "regista" **Cosmin Stan** şi "capocannoniere" Darie Iliuţă. Aşa că di(tri)alogul s-a înfiripat instantaneu...

Rep.: **Cosmine, cum de stai cu "Butelie" în cameră?**

C.S.: Ha, ha, ha! Auzi, Butelie!?! Păi cu Iliuţă am stat tot timpul!

Rep.: **Cât ai fost la Electrica!**

C.S.: Când am fost la Electrica...

Rep.: **Când n-ai fugit de la Electrica!**

C.S.: Când n-am fugit de la Electrica împreună cu Ilici! Altul cu care am stat în cameră!

Rep.: **Apropo de Ilici, nu-ţi pare rău că nu eşti cu Telecomul la Vaţa?**

C.S.: De ce să-mi pară rău? Dacă Telecomul ar fi avut intenţii serioase să promoveze probabil că-mi părea rău! Dar n-au! Deva va promova la pas!

Rep.: **Atunci care-i diferenţa dintre Telecom şi Electrica?**

C.S.: Nici Electrica nu are intenţii de promovare, dar sunt mult mai respectat aici. De toată lumea...

Rep.: **Şi de Iliuţă?**

C.S.: Numai de Iliuţă nu!

Rep.: **Ţi-a fost dor de Iliuţă?**

C.S.: Ha, ha, ha! Cu el oricum mă întâlneam în fiecare zi.

Rep.: **În vară, erai totuşi cu Telecomul la Vaţa. Într-un fel, acolo, ţi s-a dat a doua şansă...**

C.S.: Cum să-mi dea mie Telecomul şansă? Păi ei am venit din Divizia D, iar eu am jucat patru sezoane în "C"! Cum să-mi dea şansă? N-am înţeles! Eu am fost mai mult de o lună de zile în pregătiri cu Telecom. Au avut timp! N-a vorbit nimeni cu mine! Toţi "bătrânii" Telecomului, Miclea, Rădulescu, Ilici şi-au avut contractele! Erau disperaţi. La mine a venit preşedintele Electricii, dl. Paşca, şi mi-a pus banul pe masă! Ce să mai stau la Telecom?

COSMIN STAN (stânga), strategul "tramvaiştilor" şi la... "66"

Bâgu, înlocuitorul lui Creț și Durlă

Pentru ultimele 15 runde ale campionatului, antrenorii Valeriu Sorescu şi Florin Bugar, cel de-al doilea îndeplinind şi funcţia de organizator de competiţii, se vor baza pe un lot de 20, compus din:

Muraru, Nistor, Caraiman - portari.

Iacobici, L. Petre, Hromei, Cândea, Gomoi, Cristea - fundaşi.

Volosciuc, Stan, Hausler, Brucă, Noje, Ţigănele, Bâgu - mijlocaşi.

Vişan, Iliuţă, Tărnăuceanu, Constantinescu - atacanţi.

Noutăţile alb-albaştrilor sunt goakeeper-ul **Valentin Caraiman,** de 16 ani şi jumătate, din pepiniera clubului, respectiv mijlocaşul stânga **Claudiu Bâgu,** de 23 ani, sosit de la Obilici Sânmartinul Sârbesc, în schimbul lui Creţ şi Durlă. Despre jucătorul de câmp, Sorescu a afirmat: **"Aveam nevoie de Bâgu deoarece este un fotbalist de atac, cu incisivitate în joc şi capacitate bună de efort".** Din trupa care a încheiat stagiunea de toamnă, pe poziţia a 5-a, lipseşte fundaşul Mateescu, care a fost cedat la Calor Timişoara.

De ce i se taie prima lui "Butelie"?

Şi **Darie "Butelie" Iliuţă** ne-a mărturisit că se înţelege foarte bine cu Stan. Şi-n cameră, şi-n teren, şi... peste tot. Adică la... cofetărie. Cei doi ne-au asigurat că, după victorii, hora e în vestiar şi nu la localul "Lepa Brena", cum se insinuează prin lumea fotbalistică timişoreană! Despre faptul că i s-a tăiat din prime, Iliuţă ne-a sigurat că totul este rezolvat. A sosit însă Cosmin Stan perorând hotărât: **"Nu s-a rezolvat nimic! Avem obiectiv locurile 1-4. În etapa a 15-a a fost înfrângerea la «masa verde» cu Telecomul. Eram pe locul 2. Pe teren a fost egal. Iar după meciul cu Caransebeşul, acasă, în care am învins, n-au mai vrut să ne dea primă! De aceea a vrut Iliuţă să plece!"** Adevărul este că "Butelie", deşi e golgeterul grupării a fost tăiat de la prime. De ce? Probabil că fostul intenaţional de juniori Iliuţă ne va povesti altădată. Până atunci, simpaticul "Butelie" ne-a spus că nu-l regretă pe Vlătănescu care, acum doi ani, alerga Electrica pe unde ajungeau doar caprele negre, deşi era seara libertate mai mare. E doar puţin trist din cauza... libertăţii!

CAROMET: "Noi suntem echipa fanion a Caransebeșului!"

Rivelin(h)o... antrenorul

Reîntâlnire plăcută cu **Rivelino Sbenghea**, fostul fotbalist al Şagului şi Obiliciului, absolvent al Facultăţii de Educaţie Fizică, revenit în Caransebeşul natal pentru a-şi ocupa catedra de la CSŞ!

Despre marele fotbalist brazilian, Rivelinho, după care a fost botezat, Rivelino Sbenghea ştie că a fost campion mondial în '70 şi a văzut chiar frânturi din jocurile acestuia pe casete sau Eurosport.

Interesant este că fostul student al Universităţii Timişoara, căruia profesorul Jackie Ionescu i-a dat nota 10 la examenul de stat, este trecut ca antrenor pe foile de joc ale caransebeşenilor din campionat. Explicaţia e relativ simplă. Deşi nu face parte din corpul tehnic, Sbenghea este singurul om de la Caromet care are calificare de antrenor!

Veche... din nou

"După ce am fost suspendat doi ani ca jucător la Gloria Reşiţa şi încă unul petrecut în Austria, încerc un nou început la Caromet", sunt cuvintele cu care ne-a întâmpinat **vechea** noastră cunoştinţă... Veche. Pentru Nică au fost trei ani grei, în care s-a bazat mai mult pe ajutorul părinţilor, al socrilor, al bunicilor. În Austria, fără drept de muncă, cu familia departe, a prestat orice muncă să iasă ceva "şilingi" ca să-i trimită acasă.

Veche şi acum regretă că n-a prins echipa Poli a lui Costică, deoarece nu s-a înţeles cu Vlaicu şi Baban...

Nică susţine şi acum că, acum trei ani, când a fost suspendat deoarece un arbitru a fost agresat în tunelul stadionului din Govândari, el de fapt sărise de gâtul preşedintelui de atunci al Gloriei, Ilie Vegheriuc. Şi, cum se întâmplă la noi, a fost băgat în faţă ca ţap ispăşitor.

Lotoroșanu, unica achiziție

Lipsită de griji pentru a doua parte a stagiunii, locul al 11-lea cu 0 la "adevăr", nou-promovata în C - IV va marşa până-n vară pe un lot de 24, dintre care 22 au fost în pregătirea centralizată:

Doran, Radu, Lotoroşanu - portari.

Crişan, Păsulă, Veche, Neagu, Dulca, Creţu, Bufanu - fundaşi.

Bojin, Sbenghea, Arnăut, Ciobanu, Verdeş, Slătaru, Cuc, Dogaru - mijlocaşi.

Puiu, Lozici, Păuliş, Orzescu - atacanţi.

Singurul jucător cooptat în rândurile echipei în intersezon este goalkeeper-ul **Florin Lotoşanu,** născut în anul 1983, care provine din pepiniera proprie. Pentru etapele 20-34 Petre Bona îi va avea la dispoziţie pe fundaşul **Cristian Tănasă** şi mijlocaşul **Ioan Feneş,** primul urmând să-şi încheie stagiul militar în această lună, al doilea fiind în tratament de recuperare, după operaţia la

UN ANTRENOR OPTIMIST

PETRE BONA: "Caransebeșul merită mai mult"

După o întâlnire fugitivă cu Carometul, miercuri seara, pe pantele de la Herculane, am apucat să stăm de vorbă cu antrenorul **Petre Bona**, asistat de secundul Sebastian Bica, joi, după masa, după ce echipa a fost vizitată de directorul general al intreprinderii, Pavel Ponetchi...

Rep.: **Bănuim că e greu să fii antrenor în Caransebeş, când CFR-ul e în "D", iar Carometul în "C". După ce ambele au fost când-va... divizionare B! Vă mai... mâncaţi între voi?**

P.B.: Ne mâncăm! Că asta-i viaţa! Deşi noi i-am ajutat pe ei, iar ei pe noi nu! Jucători buni avem amândouă echipele şi se putea face o trupă mai bună pentru Caransebeş. Dar nu s-a făcut din cauza rivalităţilor. Astea decurg de când eram copil! Mie îmi pare rău, fiindcă oraşul nostru merită mai mult în fotbal. Poate cu anii...

Rep.: **Adică voi să fiţi echipa fanion?**

P.B.: Bineînţeles!

Rep.: **Şi ce faceţi cu preşedintele CFR-ului, Silvăşan?**

P.B.: Îl luăm la noi! Acum noi suntem în "C"!

Rep.: **Cu ce obiectiv?**

P.B.: Clasarea pe locurile 5-6. Cred că pentru o nou promovată este un obiectiv de bun simţ. La anul, vom vedea... Lotul este omogen, joacă de 6 ani împreună. Mai e necesară puţină experienţă.

BONA, BICA şi KELEMEN, trio-ul care crede în revigorarea fotbalului din capitala gugulanilor

Calendarul amicalelor

● 01.02 cu Dinamo (a), ora 12. ● 02.02 cu UMT (a), ora 11. ● 05.02 cu UMT (d), ora 11. ● 09.02 adversar nedesemnat. ● 12.02 cu Metalul Bocşa (a), ora 11. ● 17.02 cu Minerul Moldova Nouă (a), ora 13. ● 23.02 adversar nedesemnat. ● 26.02 cu Metalul Bocşa (d), ora 11.

BRIGADA FOOTBALL NEWS: DUKI POPOVICI & ALIN RADOVAN

● Datorită sprijinului substanţial acordat de intreprindere, în special prin intermediul directorului general, Pavel Ponetchi, şi a liderului de sindicat, Gelu Cruceru, gugulanii au efectuat cantonamentul în perioada 24-31.01, în staţiunea Herculane, având ca loc de cazare hotelul Domogled. ● Principalul Petre Bona, secondat de Sebastian Bica şi jucătorul Marian Lozici, şi-a strunit băieţii după un grafic alcătuit meticulos, şedinţele de pregătire alternând între două şi trei, de la o zi la alta. Pentru Doran & Co. suplimentul de acumulări s-a numit sala de forţă, din incinta construcţiei cu 7 etaje. ● Antrenamentele exclusiv fizice s-au desfăşurat dimineaţa, pe platoul Coronini, drumul forestier ori dinspre 7 Izvoare, respectiv prin împrejurimile de la UGSR Gară, în vreme ce şedinţele tehnico-tactice au avut loc pe terenul din Herculane, atunci când a fost liber, între poziţiile divizionarelor B timişorene, Poli şi UMT. ● Iosif Kelemen a revenit în sânul caransebeşenilor din această iarnă, îndeplinind funcţia de organizator de competiţii, după cinci ani şi jumătate petrecuţi la Cetate Deva, fiind conducătorul unei delegaţii care a cuprins 25 de persoane.

Repatriatul Kelemen

Cel mai jovial membru al delegaţiei Carometului de la Herculane este "repatriatul" organizator de competiţii **Josif Kelemen**. Plecat la Deva acum cinci ani şi jumătate, după celebra trecere a Vegăi Caransebeş la Deva, Joska, la Caromet, se simte ca peştele-n apă. El este sigur că fotbalul în Caransebeş va creşte, deoarece cresc jucători şi la centrul de juniori al clubului, dar şi la Clubul Sportiv şcolar. Aceştia din urmă, faţă de anii precedenţi, preferă Carometul în faţa CFR-ului! Deh, e Divizia C! Băieţii de la Caromet joacă deocamdată pe prime de 3-400.000 de lei. Kelemen e convins că acestea vor creşte odată cu rezultatele care... vor aduce sponsori.

UNIVERSITATEA ARAD

Viitorii profesori de sport trag tare la antrenamente şi la examene

MARIUS DEMIAN, cel care a făcut minuni cu studenţii arădeni

Atunci când au promovat în divizia "C", în vara anului trecut, ţinând cont de bugetul de austeritate alocat, puţini au fost cei care au acordat ceva şanse studenţilor arădeni. Fără nici o reţinere, Universităţii Arad i se poate spune echipa studenţilor, căci numărul lor în echipă depăşeşte chiar procentul cu care Iliescu a câştigat alegerile din '90. Fără vitaminizare, de care au auzit doar pe băncile şcolii, fără echipament de marcă, pe care l-au văzut doar în reviste, fără pretenţiile pe care astăzi orice jucător chiar şi de judeţ le solicită, fotbaliştii pregătiţi de **Marius Demian** şi **Mihai Jivan** s-au autodepăşit. Fără să aibă în lot măcar un nume deosebit, "U" Arad a reprezentat surpriza plăcută a toamnei din 1999. Sezonul de primăvară este pregătit cu aceeaşi seriozitate şi ambiţie, de această dată în Arad. De vină este sesiunea de iarnă, dar şi lipsa unor resurse financiare deosebite, care să acopere cheltuielile unui cantonament centralizat la munte.

ANTRENORII AU DE UNDE ALEGE

Până pe 3 februarie, când sesiunea de examene va lua sfârşit, cei doi tehnicieni s-au oprit la un program cu un singur antrenament pe zi. În ziua vizitei noastre, pe stadionul Motorul, Demian şi Jivan îi aveau sub comandă pe: Rusu, Alecsoaie, Văduva, Iftimie, Folea, Szillyer, Ionescu, Chirilă, Zamă, Sârbu, Butunoi, Chetronie, Aldea, Ghera, Szekrenyes, Freer, Blăniţă, Dodenciu, Georgiu, Holiantroc. Un lot numeros, dar din care lipseau motivat Crişan, Oprean (bolnavi), Diaconu (accidentat), Hada (cu probleme personale).

HADA, CÂŞTIGĂTOR LA BINGO

Fostă speranţă a fotbalului arădean, vârful Hada, cel la care Motorul a renunţat în toamnă, a cunoscut revirimentul la "U". Absenţa sa de la câteva antrenamente nu trebuie pusă ca şi în alte dăţi, pe seama neseriozităţii ci pe cea a norocului. Hada a avut şansa să fie extras la bingo pe lista celor care duminica sunt invitaţi în studio. Chiar dacă în primele etape ale lui martie îşi va ispăşi o suspendare, Hada promite să reintre în atenţia microbiştilor şi a presei, care cândva l-au recomandat lui Jackie Ionescu la UTA.

MULTE, MULTE JOCURI

Din această săptămână numărul şi intensitatea antrenamentelor vor creşte. Vor fi zile în care programul va cuprinde 3 şedinţe de pregătire pe zi. Desigur, fotbaliştii vor avea parte şi de masă şi de odihnă, la căminele studenţeşti sau la căminul şcolii sportive Gloria. La aproape fiecare antrenament, datorită lotului numeros, antrenorii au putut organiza câte un joc. Astfel, chiar dacă agenda partidelor amicale se completează din mers, studenţii vor avea la final pregătirii cele mai multe jocuri în picioare. Iar la modul în care ei se angajează în luptă, meciurile nu seamănă deloc cu miuţa.

BAZIN ŞI SAUNĂ LA VAGONUL

Pentru recuperare, profitând şi de plecarea gazdelor la Moneasa, Universitarii trec din când în când pe la stadionul Astra, unde condiţiile sunt la cel mai înalt nivel. Chiar dacă bazinul, sauna şi masajul sunt mai mult decât necesare în perioada de "încărcare", mai mulţi studenţi nu agrează metodele. Neobişnuiţi cu aceste binefaceri, ei acuză a doua zi moleşeală şi oboseală. Astfel, timpii obţinuţi la alergări în ziua de după bazin înregistrează valori mai ridicate, spre disperarea şi nemulţumirea antrenorilor.

FREER, ÎN FRUNTEA PLUTONULUI

Începând cu alergarea de la încălzire şi terminând cu turele contracronometru, Georg Freer e mereu cel care dă ritmul. Atât el cât şi Butunoi, jucători care n-au intrat în graţiile lui Tisza şi nici ale lui Rubinacci, speră să convingă conducerea Universităţii să se lupte pentru transferurile lor **"Freer a avut ghinion. Sunt jucători a căror explozie, consacrare, se face mai târziu. E momentul ca Freer să-şi dea drumul la joc, aici la noi"**, spune Mihai Jivan.

CHIRILĂ, BUN DE JOC

Botoşeneanul Chirilă a avut surpriza să afle, atunci când a venit la Arad, că nu este apt pentru fotbal, suferind de o afecţiune cardiacă. Fiind un fotbalist de mare folos Universităţii, având în plus o ambiţie deosebită, Chirilă a fost supus unui amănunţit examen medical la Bucureşti. Spre bucuria tuturor, şi în primul rând a celui care a avut neapărat să continue activitatea fotbalistică, a primit undă verde din partea medicilor.

COLABORAREA CU CPL, ÎN CUMPĂNĂ

Neavând teren propriu pentru disputarea jocurilor de campionat, "U" a încercat o apropiere de divizionara D CPL Arad. În planul de colaborare era schiţat ca 6 fotbalişti de la CPL să treacă la "U", studenţii care nu corespundeau rigorilor diviziei "C" urmând să devină lemnari. Totodată, meciurile programate duminică dimineaţa se mutau din Aradul Nou în Grădişte. Se pare însă că ideea a rămas nefructificată, până acum nici un "lemnar" neajungând să se antreneze cu Folea şi colegii săi.

STELIAN ROTARIU

Dinamo, o săptămână în Banat

Pe calapodul turneelor de pregătire şi jocuri amicale susţinute de Rapid şi Dinamo în Ardeal la finele anului trecut, "câinii roşii"" repetă în această săptămână figura, dar în Banat. Cornel Dinu şi compania au sosit la Timişoara cu o cursă de linie vineri, 28 ianuarie şi nu s-au mai cazat, ca de obicei la hotelul Reghina, prenotat pentru alţi oaspeţi, ci la Casa Politehnicii, clădire administrată de Universitatea "Politehnica" şi care până în 1998 a găzduit sediul F.C. Politehnica. Dacă subliniem că dinamoviştii au efectuat primul antrenament în după-amiaza sosirii pe Bega în sala de sport modernizată a Bazei II (din spatele stadionului Dan Păltinişanu), aflată tot în gestiunea Universităţii "Politehnica", putem spune că instituţia de învăţământ superior timişoreană este o gazdă foarte ospitalieră pentru lidera Diviziei A. Cu alte cuvinte Ştiinţa, lidera din D Timiş, îşi face amici de seamă. Iar cine-şi punea speranţe că sosirea alb-roşilor la Timişoara ar implica eventuale discuţii pentru sprijinirea lui "Poli", măcar şi prin împrumutarea lui Utfineanţ, să se mai gândească o dată.

În lotul dinamovist de 21 de jucători, care nu include internaţionalii selecţionaţi pentru turneul în Cipru, figurează şi ex-poliştul Florin Macavei. Turneul "câinilor" a fost facilitat de agentul de jucători Florin Iacob, prieten cu Cornel Dinu şi Ionel Olari, de la Garda Financiară Timiş. Dinamo se învârte prin Banat cu luxosul autocar propriu, programul meciurilor de pregătire fiind următorul: 1.02. - cu Caromet (ora 12.00), 3.02 - cu Voivodina Novi Sad (ora 14.30) şi 4.02.-cu Poli (ora 14.00). Liderii revin în capitală cu cursa de vineri după-amiază, meciul programat sâmbătă 5 februarie la UMT fiind anulat.

C.F.R.

Capete sparte la Felix!

● Dificultăţile financiare cu care s-au confruntat feroviarii timişoreni pe parcursul turului par să fie în sfârşit depăşite, cel puţin având în vedere condiţiile foarte bune de care beneficiază în cantonamentul de la Băile Felix **"Închipuiţi-vă că totul e bine, masa este foarte bună, jucătorii primesc zilnic portocale şi banane"**, ne-a declarat antrenorul secund, **Eugen Iercu.** ● Ceferiştii sunt cazaţi la hotelul Padiş, al sindicatelor, iar la etajul I au acces la bazinul cu apă termală. ● Până duminică, stratul de zăpadă atingea 20 cm, dar cu încălzirea vremii, alergările feroviarilor nu mai sunt îngreunate. ● O zi din cantonamentul băieţilor de la CFR Timişoara arată astfel: 7 - deşteptarea; 8.15 - micul dejun; 10 - primul antrenament, de anduranţă, cu alergări pe platoul situat deasupra staţiunii; 13 - masa de prânz; 13.30 - 15.45: odihnă; 16.00: antrenament (alternativ: cu mingea sau în sala de forţă); 18.00: program de refacere la bazin sub magicele mâini ale maseurului Ghiţă Ochişor; 19.30: cina; 22 - stingerea.

● În puţinul timp liber pe care-l au la dispoziţie, băieţii practică jocurile obişnuite, remarcaţi fiind **Bărbosu** (campion la rummy) şi **"Hugo" Bălu** (fără adversar la "66"). ● Primul meci amical a fost susţinut la Borş cu ocupanta locului secund în divizia D Bihor, **Romtrans Oradea. Pîşleag** a adus victoria cu 1-0. CFR începând în formula: **Dăniloaia - Petrov - Chirităiu, Robu, Mihăilescu, Hardău - Pişleag, Bălu, Bărbosu - Damianovici, Suditu.** Au mai jucat **Fâşie, Vlad, Buşe şi Petre Narcis.** ● Nu au evoluat **Magiaru şi Cosma** (răciţi), **Moga** (probleme cu ligamentele la genunchi), **Chisăliţă şi Holhoş.** Ultimii doi s-au accidentat dând cap în cap în sala de forţă! ● Antrenorul principal **Gheorghe Chimiuc** este foarte încântat de **Bălu,** pe care doreşte să-l legitimeze la CFR, fiind mulţumit de Chirităiu şi de ambiţia arătată în pregătiri de Pîşleag şi Damianovici. ● La revenirea de la Băile Felix, sâmbătă, CFR-ul va susţine un meci de pregătire cu Electrica la Timişoara.

DORIN ANA

"Povestiri din mondo-sport"

Să "scoţi" o carte în ziua de astăzi în România este o adevărată aventură. Colegul şi prietenul nostru Ovidiu "Lalas" Forai, departe de a fi un aventurier, s-a înhămat la acest dificil proiect. Rezultatul a apărut la editura Helicon şi a fost lansat joi, la librăria Eminescu, în faţa unei asistenţe numeroase şi selecte: "Amintiri din mondo-sport" reprezintă o sinteză a activităţii jurnalistice a lui Ovidiu, lansat în presă la cotidianul Timişoara. De-a lungul a 250 de pagini vă veţi întâlni cu vedete ale sportului - mai ales fotbalişti - cu care colegul nostru a stat între patru ochi, iar fiecare întâlnire a avut farmecul ei aparte, indiferent dacă interlocutorul s-a numit Michel Platini, Vasile Deheleanu, Ilie Năstase sau Gabriel Batistuta.

O lectură captivantă, pe care v-o recomandăm cu căldură. Veţi (re)trăi momente deosebite de pe terenuri, dar mai ales din jurul acestora.

Oradea mai speră

Consiliul Judeţean Bihor a aprobat preluarea echipei FC Bihor Oradea în cadrul şedinţei din 25 ianuarie, Lucian Silaghi, prefectul judeţului, salutând această iniţiativă şi apreciind-o drept perfect legală, chiar dacă este o premieră pentru România. **"Nu putem accepta să asistăm la dispariţia unui club de tradiţie ca FC Bihor. Vom găsi soluţii de orice fel pentru rezolvarea acestei situaţii. Oradea nu poate rămâne fără fotbal"**, a spus Mihai Bar, preşedintele C.J. Bihor şi totodată preşedinte de onoare al grupării orădene, care a propus şi Consiliului Municipal Oradea să se alăture în acţiunea de preluare a divizionarei B, decizia acestui for fiind amânată în şedinţa din 27 ianuarie pentru o dată ulterioară.

Costel Orac, noul antrenor, speră ca grupul jucătorilor împrumutaţi de Dinamo să se lărgească, oricum, beneficiind deja de serviciile a 7 "câini roşii", incluşi în lotul de 24: Anita, Vlădulescu, R. Chirilă, Cl. Mutu, Schinteie, Mere, Tălpeanu (toţi de la Dinamo), Câmpan, Lingurar, Fărcaş, Lungan, Ulici, Kovacs, Burescu, Sălăjan, Farcău, Siminic, Al. Gheorghe (Foresta Fălticeni), Gogoaşă, Jianu, Dumitra, Cârlig, Vintilescu şi Adi Popa (Dinamo Internaţional Calafat). Numele lui Marcel Iancu este vehiculat pentru ocuparea postului de preşedinte executiv. Deşi pe locul 17, cu "-14" la adevăr, Oradea a reaprins flacăra speranţei.

DORU TUNDUC

TELECOM TIMIŞOARA

Steop, în echipa învingătoare?

Coordonatele pregătirii centralizate de la Vaţa de Jos decurg conform graficului, "telefoniştii" răspunzând perfect la solicitările tehnicianului **Remus Steop**. Alternativ, galben - albaştrii efectuează câte două, respectiv trei antrenamente zilnice, suplimentul de acumulări fizice constând într-o alergare de anduranţă, între 7.30 şi 8.00.

Pe terenul de tenis de câmp, din spatele hotelului Ponor, timişorenii au demarat un turneu de minifotbal, la porţi mici, fără portar, între 4 echipe alcătuite după aşezarea la mese. Înaintea semifinalelor şi a finalei, cele mai redutabile formaţii par a fi Steop, Botezatu, Moise, Dudaş, Farcaş, respectiv Artimon, Miclea, Bochiş, Corban, Solomon, Preda.

Duminică, vicelidera din C-IV a avut doar un antrenament, iar după servirea unui prânz tipic bănăţănesc, a beneficiat de singura după-amiază liberă. După şedinţa de pregătire de miercuri dimineaţa, gruparea preşedintelui **Marcel Beutură** va reveni în oraşul de pe Bega, cu o escală la Lugoj, unde de la 15.30 va disputa o partidă de verificare cu Vulturii.

ALIN RADOVAN

CEL MAI BUN FOTBALIST DIN "D" - ARAD ROWO

CRISTIAN MAN

(jucător Tricoul Roşu Arad)

● s-a născut în 18 aprilie 1975, la Arad.
● a început fotbalul la vârsta de 9 ani, la Strungul Arad, la acest club debutând în divizia B.
● a mai jucat la Unirea Sântana, AS Vladimirescu şi în Austria, într-un eşalon inferior.

Rep.: **Cristi, ce a reprezentat pentru tine faptul că ai jucat, la o vârstă foarte mică, în divizia B?**

C.M.: La început a fost fantastic. Eram juniorul formaţiei şi am avut numai de învăţat, de exemplu de la Vlătănescu.

Rep.: **Am înţeles că sfârşitul n-a fost fericit deloc...**

C.M.: În ultimul campionat din existenţa echipei Strungul m-am accidentat la genunchi. Datorită domnului Pătraşcu am beneficiat de tratament în Ungaria. Degeaba, pentru că am pierdut lotul. Iar după unirea cu Vagonul, fiindcă n-am fost oprit, am fost egalaţi în ultimul minut şi cu Motorul la noi, când omogenitatea şi-a spus cuvântul. Noi jucăm în aceeaşi formulă aproape de 4 ani. "Ole" e un antrenor care ştie ce vrea de la noi şi ne pune bine în teren.

Rep.: **Care fundaş ţi-a făcut zile grele în ultimul timp?**

C.M.: În divizia D e foarte greu să fii atacant pentru că nu se joacă constructiv, ci se joacă un fotbal mai dur, fiind mulţi fundaşi cu ambiţie. Nu pot să dau un nume, cu toţi fundaşii pe care i-am întâlnit având serios de lucru cu demarcarea.

Rep.: **Te aşteptai ca la sfârşitul anului trecut să fii ales cel mai bun fotbalist al diviziei "D"?**

C.M.: Nu mă aşteptam. Niciodată n-am urmărit să

"NICIODATĂ N-AM URMĂRIT SĂ IES ÎN FAŢĂ"

fost tare dezamăgit şi pot spune că m-am lăsat de fotbal. Doar la insistenţele tatălui meu am reluat totul, de jos, de la Sântana. Prin muncă, apoi, am ajuns la Tricoul, unde am încercat din toate puterile să ajut echipa.

Rep.: **O echipă care, constant, e una din formaţiile serioase ale "D"-ului arădean, nu?**

C.M.: Da, sunt de acord. Sunt mulţi jucători valoroşi şi serioşi, care cu un ajutor financiar corespunzător ar putea trage liniştiţi la promovare. Doi ani la rând am terminat pe loçul trei, deci problema e în primul rând materială.

Rep.: **Pe tine te deranjează muşuroaiele care răsar sâmbăta dimineaţa pe terenul vostru?**

C.M.: Sunt meciuri în care e foarte greu să joci pe un asemenea teren! De multe ori ajungi în faţa porţii şi trebuie să tragi şi să dai gol şi, când colo, dai pe lângă minge. Şi lumea râde de tine, te faci de râs.

Rep.: **Tu nu te-ai făcut de râs! Din contră, în ultimul an ai fost unul din remarcaţii diviziei.**

C.M.: În acest tur am marcat 17 goluri. În mare măsură şi colegii de echipă şi-au adus aportul. Dar au fost şi jocuri în care am înscris de unul singur şi am făcut puncte.

Rep.: **Care meciuri ţi-au plăcut cel mai mult?**

C.M.: La Gloria, când ies în faţă cu tot dinadinsul. Viaţa sportivilor se scurge însă între laude şi critici.

Rep.: **Sigur însă că alegerea te-a bucurat, nu?**

C.M.: Da, sigur că da! Mi-a adus bucurie, dar şi obligaţia de a dovedi că merit titlul. Am 25 de ani, rezultă o experienţă mai mare şi sper că în vară voi avea oferte mai serioase ca şi cele din această iarnă.

Rep.: **Poate să însemne anul 2000 un nou început al tău în fotbal?**

C.M.: Iată că deja în 2000 am fost în probe la FC Baia Mare. Pentru mine a fost o experienţă să mă antrenez cu o echipă care trage la promovare în "B". Pentru mine, până acum, fotbalul a fost ceva... cum să spun?

Rep.: **De plăcere?**

C.M.: Aşa ceva. Un fotbal jucat după orele de serviciu. Iar Baia Mare ar fi putut însemna cu totul altceva.

Rep.: **De ce zici "ar fi putut însemna"?**

C.M.: Eu am familie, am copil, iar distanţa între Baia Mare şi Arad e destul de mare. Eu m-am înţeles la contract, dar acolo totul se dă după îndeplinirea obiectivului. Aşa că... Dacă nu eram căsătorit şi pe gratis rămâneam. Bineînţeles era de muncă pe coate, dar rămâneam.

Rep.: **Altă echipă care te-a dorit şi cred eu, că te doreşte încă, este Motorul? Cum de n-ai plecat în cantonament la Moneasa?**

C.M.: Încă înainte de a merge la Baia Mare, am vorbit, în principiu, cu cei de la Motorul. Eu am vrut să joc la Motorul, pentru că e o echipă care promite mult, are o conducere valoroasă şi m-am gândit că nu se poate să nu iasă un lucru bun. A urmat episodul Baia Mare...

Rep.: **O paranteză! Cine a mai fost cu tine?**

C.M.: Deci, Mănăilă ne-a dus pe mine, pe Mitiţi şi pe Munteanu, de la Pâncota.

Rep.: **Să revenim!**

C.M.: M-a sunat domnul Marcel Coraş şi mi-a spus că are nevoie de mine. Au urmat negocierile, iar eu am cerut ca salariul ce mi se promite să mi se dea cumulat pe câteva luni, acum la început. Îmi construiesc o casă şi am nevoie de bani. Am vrut neapărat să joc cu Plisca şi Madoş, foştii mei colegi de la juniori. Era ceva frumos şi mi-ar fi plăcut.

Rep.: **Am înţeles că n-ai câştigat până acum mare lucru din fotbal. Nici atunci când ai fost în Austria?**

C.M.: A fost o experienţă deosebită. Eu doresc fiecărui jucător să meargă o dată în fotbalul profesionist. Să vedeţi acolo mentalitate! Chiar la fotbalişti amatori, care ziua lucrau, fiecare la serviciul lui, iar seara se întâlneau la antrenament. Această mentalitate, aceste condiţii deosebite, te puneau să vrei mai mult de la tine, să ceri mai mult.

Rep.: **Dar bani?**

C.M.: Prima de joc de 100 de mărci de punct şi un salariu minim care se dădea atunci în Austria, eu neavând drept de muncă.

Rep.: **Acum trăieşti din afacerea pe care ai demarat-o. Merge?**

C.M.: Am un bar. Merge bine. Dar ce merge bine, azi, în România? E un punct de activitate, am cartea de muncă băgată acolo pentru vechime. Trebuia să fac ceva, să mă pun pe picioare. E vârsta la care trebuie să faci ceva pentru că nu mai poţi aştepta la nesfârşit ajutorul părinţilor.

Rep.: **În cazul în care, după acest interviu, vei intra în atenţia altor echipe, trebuie precizat că pentru tine, la Tricoul Roşu, nu trebuie plătit nimic. Aşa e?**

C.M.: Dacă eu m-aş duce să cer dezlegarea, nu cred că nu mi s-ar oferi. Dar totuşi nu pot trece peste clubul meu, care nu trăieşte din vânzarea de jucători. Fabrica face totuşi nişte cheltuieli cu noi, dar m-ar înţelege conducerea în cazul unui transfer într-un eşalon superior. E vârsta limită la care mai pot face pasul spre fotbalul din care se poate trăi. Dacă nu pot face saltul nu e nici o ruşine. Ruşine e când furi sau dai la cineva în cap. Mie îmi place să joc fotbal, important e să o fac bine, nu contează unde.

STELIAN ROTARIU

adige COMERCIALE IMPEX — Gresie Faianţă Granit Marmură
Timişoara
Calea Aradului nr 14A
Tel. 056-220.260
ADIGE COMERCIALE IMPEX SRL
Comercializează:
■ MATERIALE CONSTRUCŢII
■ GRESIE ■ GRANIT
■ FAIANŢĂ ■ MARMURĂ
Toate import ITALIA

NEWS "D" - TIMIS OMNIASIG ● NEWS "D" - TIMIS OMNIASIG

● "Câinii roşii" au smuls 6 pene "vulturilor"
● Fără bani, Deta e părăsită de jucători
● Vlătănescu, de la Satchinez la CSA

VULTURII ● La o zi după revenirea din cantonamentul de la Geoagiú Băi, duminică, 30 ianuarie, elevii lui **Dafin Danciu** au fost înfrânţi în primul amical al iernii de Dinamo, cu scorul de 6-0 (1-0). ● Gazdele au ţinut piept bucureştenilor doar o repriză, când au evoluat în garnitura: Costinean-Todorescu-Buzdun, Iove, Petruescu, Tanchi - Gross, Podean, Dobra-Niţu, Berciu, pe parcurs mai jucând Novac, Ianculescu, Muntean, Benescu, Rotaru, Loch şi Petrişor. ● Tribunele stadionului "Tineretului" au fost luate cu asalt de lugojeni, din cei aproape 3.000 de spectatori jumătate achitând suma de 10.000 de lei pentru biletul de intrare. ● Dacă înaintea meciului formaţiile de start au pozat în grup, la finele disputei o parte din fotbaliştii gazdelor s-au fotografiat alături de autocarul Volvo al "câinilor roşii".

DETA ● Confruntându-se cu mari probleme financiare, trupa "lemnarilor" va continua totuşi campionatul, dar numai cu jucătorii localnici. ● Deşi conducerea clubului nu le va mai oferi nici un ban, **Tuică, Moldovan** şi **Vegsö** au rămas fideli culorilor alb-verzi, fiind singurii fotbalişti din garda veche. ● Deoarece nu-şi poate justifica cheltuielile cu componenţii lotului, Furnirul va pierde pe gratis o serie de jucători: **Farcaş,** care se află în pregătiri cu Telecom, **Cuvejdean,** în vizorul lui Peciu şi **Stoica,** care oscilează între Celuloză şi Peciu.

CSA ● După asocierea, deocamdată verbală, cu Auto, noul antrenor principal al CSA-ului este **Petre Vlătănescu,** ultima oară la Satchinez, în Campionatul Judeţean, care l-a înlocuit pe **Costel Cireşan,** trecut în funcţia de director tehnic. ● Singurul jucător care a părăsit echipa cu acte în regulă este **Nicu Gomboş,** transferat la Tabac, în timp ce pentru cedarea lui **Angelo Foale,** la Minerul Moldova Nouă, se vor purta discuţii cu clubul cărăşean. ● Cum cantonamentul de la Buziaş a căzut, din cauza costurilor prea ridicate, CSA-ul ar putea beneficia de o semipregătire centralizată, la arena proprie, dacă vor avea asigurată masa de prânz.

ALIN RADOVAN

METALUL OŢELU ROŞU

Marco a ratat duelul cu Halagian

"Oţelarii" sunt o altă echipă care "n-a depus armele" în lupta pentru promovare, cuvintele din ghilimele fiind rostite cu optimism de **Ilie Zepa**, vicepreşedintele asociaţiei sportive.

Reunirea lotului a avut loc în 10 ianuarie, şedinţele de pregătire conduse de antrenorul-jucător **Ion Constantin Marco** desfăşurându-se pe terenul din localitate. Efectivul Metalului pentru a doua parte a campionatului are următoarea alcătuire: **Dănilă Lintu, Vaca** - portari, **Canea, Sularu, Florei**, fraţii **Cenuşă, Partenie, Török, Roman, Băbălau, Dăbuleanu, Pănescu, V. Marco, V. Nicolae, Constantin, Borugă, Mateoni, Vărzan** - jucători de câmp, cărora li s-a alăturat **Raţ**, de la concitadina Voinţa.

Antrenamentele trupei din Oţelu Roşu se desfăşoară zilnic, iar alimentaţia fotbaliştilor este asigurată de S.C. Gavazzi Steel S.A., la cantina proprie, prin intermediul lui **Carlo Mannini**, din Brescia, care de altfel a şi promis un sprijin substanţial formaţiei. Se pare că **Mannini** va fi investit într-o funcţie importantă din cadrul clubului, care îl va face să colaboreze cu **Florin Sabău**-preşedintele onorific şi **Adrian Pădureanu**-preşedintele secţiei.

Datorită zăpezii căzute din abundenţă, **Ion Constantin Marco** nu s-a putut întâlni într-o partidă amicală cu gruparea condusă de **Florin Halagian**, FCM Braşov, amânând astfel un joc tradiţional pe care Armeanu îl disputa an de an în Caraş-Severin, în timpul stagiului de pregătire la Băile Herculane.

PETRU FUCHS

MOTORUL ASTRA ARAD

Codru Moma, gazda lui Coraş

Liderul clasamentului, sub comanda lui **Marcel Coraş** (director tehnic), **Marcel Cean** (antrenor principal) şi **Ivan Şold** (antrenor secund), a urcat în cantonamentul de la Moneasa în 25 ianuarie, la hotel Codru Moma. Faţă de lotul cu care s-a încheiat anul trecut, au venit **Lung, Hărdălău** (Vestpetrom), **Lăzău** (Inter Arad), **Bâlcea** (Inter Arad), **Tuef** (Frontiera Curtici), dar nu şi **Man** (Tricoul Roşu), la care însă nu s-a renunţat. "Motoriştii" vor efectua până în 5 februarie câte trei antrenamente pe zi, iar apoi vor întâlni în meciuri amicale pe Crişana Sebiş (9.02.), CFR Timişoara (12.02.), Aurul Brad (16.02.), Telecom Timişoara (19.02.), Telecom Arad (23.02) şi posibil pe UTA (26.02).

Anul viitor, Philips va dota stadionul cu instalaţie de nocturnă, până atunci urmând a fi montate scaune pe întreg stadionul. Odată cu promovarea în divizia C, Motorul îşi va schimba denumirea în Astra - Trinity şi va disputa jocurile pe stadionul renovat al puternicei Uzine de Vagoane.

STELIAN ROTARIU

TRICOUL ROŞU ARAD

Locul 2, e un obiectiv?

Antrenorul formaţiei din Aradul Nou, **Mihai Roşca**, are la dispoziţie un lot format, în bună parte, din jucătorii care au evoluat şi în sezonul de toamnă, cu: **E. Sabo, Florinca** - portari, **Revnic, Weiner, Kocsis, Donca, Matei, Gallo, Barta, Unc, Răduţ, Katona, Tănase, Man, Vasiu** şi **Topor** - jucători de câmp, cărora li se adaugă **G. Molnar** (revenit de la FC Inter Arad), **Maxim, Petre Marinel** şi **Ţiţca** (FC Arad Telecom), **Ad. Vasile** (UTA - juniori) şi **Toduţa II** (Şcoala Sportivă), aceştia nerezolvaţi încă din punct de vedere al actelor de transfer. Toţi se pregătesc pe terenul CSŞ Arad, sub îndrumarea lui **Roşca**, rămas fără secund după retragerea lui **Nadiu**. În privinţa atacantului **Cristi Man**, lucrurile sunt încă neclare, neexistând până în momentul actual vreo ofertă fermă pe adresa Tricoului Roşu.

Obiectivul fixat de antrenorul **Roşca** este clasarea echipei pe locul 2, în condiţiile în care conducătorii SC Tricoul Roşu SA (director general - **Gelu Zoica** şi director economic - **Arcadiu Iuonaş**) se ţin - ca întotdeauna - de promisiunile făcute.

FLORIN MATEI

ARAL Romania SRL
ARAL
Totul super.
Lubrifianţi sintetici şi minerali pentru autovehicule şi industrie.
Str. Traian nr.2, bl.F1, sc.3, et.3, ap.7
RO - 741221 Bucureşti 3
Tel.: 01 327 55 72
Fax: 01 323 40 76

SERIE A

Ianuarie, o lună dezastruoasă pentru Parma

Cei mai bucuroşi că s-a terminat luna ianuarie sunt jucătorii lui Parma, care au obţinut doar 5 puncte din 15 posibile în anul 2000, pierzând astfel teren serios în lupta cu celelalte fruntaşe ale clasamentului. În a doua etapă a returului, în care s-au înscris 22 de goluri, formaţiile care au evoluat pe teren propriu au izbutit 5 succese, 4 la limită.

LAZIO - BARI 3-1

Arbitru: Serena (Bassano di Grappa). Spectatori: 45.000. Marcatori: Mihajlovici (2 - penalty), Salas (39), Nedved (44) - Spinesi (43).

Nu trecuseră decât 35 de secunde şi centralul Serena a pus mingea pe var, la o fază care nu impunea nici pe departe o astfel de sancţiune, gazdele deschizând rapid scorul. Asta nu înseamnă însă că succesul lazialilor n-a fost meritat, jucătorii lui Eriksson trecându-şi în cont şi 3 bare pe parcursul celor 90 de minute, semnate de Sensini , Ravanelli şi Mihajlovici, ultima direct din corner. Aproape că nici nu s-a simţit lipsa suspendatului Veron, contând în schimb revenirea în formaţie a lui Salas. Onoare şi învinşilor, care l-au aruncat în luptă în repriza secundă pe tânărul Cassano, un tehnician desăvârşit, la nici 18 ani, care a creat numeroase momente de panică în careul lui Lazio.

JUVENTUS - CAGLIARI 1-1

Arbitru: Treossi (Forli). Spectatori: 40.000. Marcatori: F.Inzaghi (1) - Sulcis (14)

58 de secunde i-au fost necesare bomberului Pippo Inzaghi, retitularizat în locul lui Kovacevici, să trimită balonul în plasa porţii lui Scarpi, goalkeeper-ul insularilor devenind apoi, omul meciului, opunându-se unor goluri gata făcute, mai ales în repriza secundă, când s-a jucat practic doar în jumătatea oaspeţilor. Aceştia au egalat însă la o neatenţie a defensivei torineze, Van der Sar încasând al 3-lea gol cu capul, primul pe "Delle Alpi" după 443 de minute. Del Piero a zguduit şi bara, dar Juve a cedat puncte preţioase, după 8 succese consecutive acasă. Interesant este că şi în sezonul trecut, în etapa a 19-a, Cagliari a făcut zile fripte bianco- nerilor, impunându-se atunci cu 1-0 în Sardinia. La începutul mitanului doi antrenorul vizitatorilor, Ulivieri, a fost poftit în tribune.

PERUGIA - MILAN 0-3

Arbitru: Farina (Novi Ligure). Spectatori: 20.000. Marcator: Shevchenko (70, 73, 77)

Rosso-neri s-au prezentat pe arena unde în mai anul trecut au câştigat cu 2-1, adjudecându-şi titlul, fără accidentatul Boban, debutând în schimb noua achiziţie Chamot. Perugia a ţinut pasul o bună bucată de vreme, dar a fost îngenunchiată de tripla ucraineanului Shevchenko, a doua în această ediţie, consemnată în interval de 6 minute şi 50 de secunde! Acelaşi jucător a irosit însă până atunci 4-5 ocazii mari, chiar singur cu portarul Mazzantini în faţă. Dar totu-i bine când se termină cu bine, Milan reuşind a 3-a victorie consecutivă afară!

BOLOGNA - PARMA 1-0

Arbitru: De Santis (Tivoli). Spectatori: 25.000. Marcator: Bia (47)

Echipa lui Malesani, fără D.Baggio (suspendat), Amoroso şi Boghossian (accidentaţi, pentru ultimul sezonul fiind practic încheiat), a fost decapitată tocmai de fundaşul Giovanni Bia, născut la 24 octombrie 1968, la Parma (!), care a găsit drumul spre gol după o aşteptare de 3 ani! Gazdele, lipsite de bomberul Signori, şi el indisponibil, au avut mai multe ocazii, impunându-se pentru prima dată acasă în acest derby emilian, în Serie A. Interesant este că Pagliuca, îngerul păzitor al buturilor lui Bologna, a încasat un singur gol până acum în propriul fief, de la jucătorul Regginei, Possanzini.

FIORENTINA - REGGINA 1-0

Arbitru: Bolognino (Milano). Spectatori: 35.000. Marcator: Batistuta (50)

Aflaţi în silenzio stampa, băieţii lui Trapattoni au avut din nou mari probleme în acest joc. După o transversală a lui Adani în debutul partidei şi alte câteva ocazii favorabile, gazdele s-au stins, calabrezii remarcându-se prin bara lui Baronio, la o lovitură liberă şi prin prestaţia din partea a doua a întâlnirii, când Fiorentina a înscris totuşi unicul gol al partidei. Spre final, la un atac al oaspeţilor, arbitrul Bolognino a dictat penalty, revenind apoi, deoarece tuşierul de pe acea parte semnalizase o poziţie de ofsaid!

VENEZIA - TORINO 2-2

Arbitru: Bazzoli (Merano). Spectatori: 9.000. Marcatori: Ganz (11-penalty), Berg (37) - Grandoni (89), Ferrante (90)

Dominare clară a lagunarilor până prin minutul 60, la gazde debutând fostul milanez N'Gotty. "Toro" s-a trezit spre final, Pecchia a nimerit transversala, după care a urmat incredibilul. Centralul Bazzoli, aflat la al 122-lea joc în Serie A, a dictat 4 minute de prelungiri, timp în care oamenii lui Mondonico au punctat de două ori, Ferrante învingându-l pe Konsel cu o splendidă foarfecă!

PIACENZA - UDINESE 0-1

Arbitru: Bertini (Arezzo). Spectatori: 9.000. Marcator: Muzzi (56)

Succes nemeritat al friulanilor , în multe momente pe teren aflându-se o singură echipă, cea a lui Daniele Bernazzani, vârful Rastelli ratând singur cu portarul, iar mai târziu trimiţând în bară. O mică neatenţie a dus însă la golul lui Muzzi, stoperul gazdelor, Delli Carri, a protestat, considerând că marcatorul s-a aflat în ofsaid şi a văzut cartonaşul roşu. În continuare emilianilor nu le-a mai ieşit nimic, aceasta fiind a 6-a înfrângere consecutivă, Udinese câştigând în schimb a 4-a oară afară!

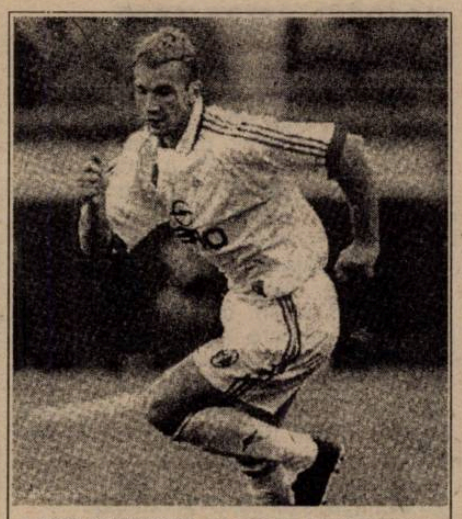

ANDRYI SHEVCHENKO, cel care i-a stricat duminica antrenorului Carlo Mazzone

LECCE - VERONA 2-1

Arbitru: Rodomonti (Terano). Spectatori: 13.800. Marcatori: Lucarelli (7 - penalty), Conticchio (69) - Colucci (19)

Joc destul de echilibrat, Verona rămânând însă în 10 oameni din minutul 60, Brocchi fiind eliminat pentru două "galbene". Izbânda pugliezilor este oarecum normală, oaspeţii nefiind specialişti în deplasare, ei câştigând ultima dată, în Serie A, în decembrie 1989 (!!), 1-0 la Genoa.

INTER - ROMA 2-1

Arbitru: Racalbuto (Gallarate). Spectatori: 67.875. Marcatori: Vieri (7), R.Baggio (42) - Aldair (33)

Chiar dacă echipa lui Capello a acumulat 7 puncte în plus faţă de aceeaşi perioadă a sezonului trecut şi s-a prezentat binişor în capitala Lombardiei, a rămas cu o singură victorie în ultimele două decenii pe "Meazza", 1-0 la 11 septembrie 1994. Roberto Baggio, titular, a marcat al 3-lea gol în decurs de-o săptămână, în timp ce grecul Georgatos a fost pentru prima oară rezervă în acest campionat. Roma a presat în final, noua achiziţie Poggi i-a luat locul lui Montella, Totti a trimis în bară, dar portarul Peruzi a scăpat cu faţa curată.

Golgeterii

14 goluri: Shevchenko (Milan); **12 goluri**: Crespo (Parma); **11 goluri:** Lucarelli (Lecce); **10 goluri**: Montella (Roma); Muzzi (Udinese); Batistuta (Fiorentina); **9 goluri:** Bierhoff (Milan); F.Inzaghi (Juventus); Vieri (Inter).

SANDU USUSAN

Serie A

1. JUVENTUS	19	11	7	1	25- 9	40	+10
2. LAZIO	19	11	6	2	36-16	39	+9
3. INTER	19	11	2	6	36-17	35	+5
4. ROMA	19	10	5	4	37-21	35	+8
5. MILAN	19	9	8	2	39-24	35	+8
6. PARMA	19	9	5	5	30-21	32	+5
7. UDINESE	19	8	4	7	31-27	28	-2
8. LECCE	19	7	6	6	20-27	27	-3
9. BARI	19	7	5	7	23-24	26	-1
10. BOLOGNA	19	7	5	7	16-18	26	-4
11. FIORENTINA	19	6	7	6	19-21	25	-5
12. PERUGIA	19	7	2	10	18-35	23	-4
13. TORINO	19	5	6	8	18-24	21	-6
14. REGGINA	19	3	8	8	18-28	17	-10
15. VENEZIA	19	4	4	11	17-30	16	-14
16. VERONA	19	4	4	11	15-29	16	-11
17. CAGLIARI	19	1	9	9	17-29	12	-15
18. PIACENZA	19	2	5	12	10-25	11	-19

Etapa viitoare A

sâmbătă, 5 februarie, ora 16.00: **Cagliari - Perugia** ora 21.30: **Udinese - Juventus;** duminică, 6 februarie, ora 16.00: **Lecce - Piacenza, Milan - Bari, Parma - Inter, Reggina - Bologna, Roma - Venezia, Torino - Lazio;** ora 21.30: **Verona - Fiorenţina.**

MERCATO

Încheiat la 29 ianuarie, calcio-mercato şi-a consumat ultimele rocade.

* **ROMA** şi-a asigurat serviciile lui **Paolo Poggi** (29 de ani la 16 februarie), în coproprietate cu Udinese, giallo-rossi plătind suma de 4.5 miliarde de lire.

* **UDINESE** l-a împrumutat pe brazilianul **Jorginho** la Atletico Paranaense.

* Fundaşul **Bruno N'Gotty** a fost împrumutat de AC Milan, până la finele sezonului, celor de la **VENEZIA.**

* **LECCE** l-a achiziţionat definitiv de la Valencia pe bomberul **Cristiano Lucarelli,** plătind spaniolilor suma de 8 miliarde de lire.

* **Giorgio Venturin** va reveni la **LAZIO**, club de la care a plecat anul trecut în Spania, la Atletico Madríd. Romanii au refuzat oferta lui Manchester United, de 6 miliarde de lire, pentru stoperul **Fernando Couto.**

* Ultimele evoluţii ale lui **Zinedine Zidane** l-au determinat pe bossul lui Juve, **Gianni Agnelli,** să declare: **"Zidane valorează mai mult decât Rivaldo! Nu este de vânzare!".**

Apropo de Juve, torinezii l-au achiziţionat pe **Enzo Maresca,** în vârstă de 20 de ani, un tânăr promiţător care a emigrat acum câtiva ani în Anglia, evoluând la West Bromvich Albion. Acesta a semnat un contract până în iunie 2004, bianconeri plătind englezilor suma de 11 miliarde de lire.

* **AC TORINO** şi-a completat lotul cu fundaşul chilian **Escalona**, transferat de la Colo Colo, născut la 14 august 1979.

ZINEDINE ZIDANE, cel mai în formă jucător al lui Juve

SERIA MAGICĂ A LUI DIONIGI

Transferat la începutul anului 2000, de la divizionara A Piacenza, atacantul Davide Dionigi a cucerit deja inimile suporterilor genovezi. Graţie reuşitelor sale s-au obţinut trei succese la limită, cu Alzano, Pistoiese şi vinerea trecută în Lombardia. **BRESCIA - SAMPDORIA 0-1: Dionigi (73).** Este prima victorie a celor din Liguria pe stadio "Rigamonti", în liga a II-a.

Liderul a trecut pe lângă o preţioasă victorie pe "Luigi Ferraris". **GENOA - VICENZA 2-2: Carparelli (80), Mutarelli (82) - Comandini (35), Luiso (73).** Oaspeţii s-au impus în ultimul joc al rundei a 20-a, disputat lunea trecută, pe "Romeo Menti", **VICENZA - TREVISO 2-0: Bernardini (26), Comandini (89).**

Echipa cu cei mai mulţi suporteri din liga a II-a nu şi-a valorificat nici de data aceasta avantajul terenului propriu. **NAPOLI - MONZA 2-2: Bellucci (25,54) - Mazzeo (28), Ambrosio (77).** Aceasta este a 6-a remiză a vizitatorilor în ultimele 7 runde!

Scorul etapei, **CESENA - SALERNITANA 4-0: Taldo (5- penalty, 43, 69), Barollo (76),** a consemnat a 4-a victorie a gazdelor în tot atâtea jocuri disputate în Serie B, oaspeţii pierzând după o serie de 9 meciuri fără înfrângere!

Iată ce s-a întâmplat şi în celelalte confruntări: **TREVISO - ATALANTA 2-1: Bortoluzzi (16), Toni (69) - Aldegani (90 - autogol).** Cei din Bergamo au redus din handicap într-un mod foarte curios, portarul Aldegani trimiţându-şi mingea în propria poartă, după ce Doni a trimis în bară o lovitură de la 11 metri!; **CHIEVO - PESCARA 1-1: Marazzina (64) - Palumbo (21); ALZANO - TERNANA 1-0: Romualdi (55); PISTOIESE - FERMANA 1-1: Ricchiuti (83) - Chianese (9); EMPOLI - SAVOIA 1-0: Saudati (65).**

Întâlnirea **Cosenza - Ravenna** a avut loc luni, 31 ianuarie, după închiderea ediţiei, iar la finele săptămânii va fi pauză în Serie B.

Serie B

1. VICENZA	21	11	5	5	39-24	38	+8
2. BRESCIA	21	9	8	4	29-18	35	+2
3. ATALANTA	21	10	5	6	29-20	35	+5
4. SAMPDORIA	21	9	8	4	21-15	35	+5
5. NAPOLI	21	8	9	4	27-21	33	+3
6. ALZANO	21	8	6	7	21-24	30	-3
7. SALERNITANA	21	7	8	6	30-29	29	-1
8. COSENZA	20	6	10	4	18-15	28	-2
9. TREVISO	21	8	4	9	26-25	28	-2
10. RAVENNA	20	6	9	5	20-19	27	-3
11. CHIEVO	21	7	6	8	25-27	27	-6
12. CESENA	21	5	11	5	27-24	26	-7
13. MONZA	21	4	13	4	22-23	25	-8
14. TERNANA	21	5	10	6	22-27	25	-5
15. PESCARA	21	4	12	5	27-25	24	-6
16. GENOA	21	6	6	9	23-23	24	-9
17. EMPOLI	21	6	6	9	15-27	24	-6
18. PISTOIESE*	21	6	6	9	16-23	20	-13
19. FERMANA	21	3	7	11	18-31	16	-17
20. SAVOIA	21	3	7	11	17-32	16	-17

*) Echipă penalizată cu 4 puncte

Etapa viitoare **vineri, 11 februarie, ora 21,45:** Salernitana - Brescia; **duminică, 13 februarie, ora 16,00:** Cesena - Treviso; Chievo - Alzano; Fermana - Napoli; Monza - Cosenza; Pescara - Genoa; Sampdoria - Empoli; Savoia - Pistoiese; Vicenza - Ternana; **luni, 14 februarie, ora 21,45:** Atalanta - Ravenna.

COPPA ITALIA

CAGLIARI ÎN SEMIFINALE DUPĂ 13 ANI, VENEZIA DUPĂ 41!

Două echipe suferinde, a căror permanenţă în Serie A stă sub semnul întrebării, au trecut de obstacolul sferturilor de finală, câştigându-şi dreptul de a evolua în penultimul act al Cupei Italiei. Astfel, **CAGLIARI** a dispus şi în retur, pe teren propriu, de **AS Roma,** cu 1-0, scor înregistrat şi în tur, şutul cu exteriorul al uruguayanului **O'Neill** (min. 79) lăsându-l mască pe portarul Antonioli. Insularii au evoluat ultima dată într-o semifinală a acestei competiţii în 1987, cedând atunci cu 0-1 şi 1-4 în faţa lui Napoli.

LAZIO a eliminat-o pe **Juventus** şi acum doi ani, atunci în semifinale (2-2 şi 1-0), repetând acum isprava, impunându-se pe "Olimpico" cu 2-1, goluri **Boksici (55), Simeone (80),** respectiv **Del Piero (73),** după ce în primul joc bianco-neri au învins cu 3-2.

Surpriză pe "Artemio Franchi", unde **Fiorentina** a izbutit doar un 1-1 cu **VENEZIA**, după 0-0 în tur, golurile fiind marcate de **Adani (63) - Berg (84).** De remarcat că în minutul 94 (!), în prelungirile dictate de arbitri, gazdele au beneficiat de un penalty cadou, irosit însă de Chiesa! Faza respectivă a stârnit mânia preşedintelui oaspeţilor, Maurizio Zamparini, care a spus despre arbitrul Tombolini, din Ancona: **"Acum ar trebui să recunoască faptul că a greşit şi ar trebui să se retragă, precizând că nu este la înălţimea cerinţelor!".**

În timp ce Venezia a ajuns în semifinale după 41 de ani (0-1 cu Inter în 1959), lagunarii câştigând trofeul în 1941 (3-3 şi 1-0 cu Roma), preşedintele lui Fiorentina, Cecchi Gori, a părăsit arena sub tirul pietrelor!

În fine, **INTER** a remizat cu **AC Milan**, 1-1 (**R. Baggio 37**, al 251-lea gol din carieră, în campionat, cupe şi naţională, respectiv **Shevchenko 35**), după ce-a învins cu 3-2 în tur, dar rosso-neri au fost superiori, refuzându-li-se şi două lovituri de la 11 metri! Inter a câştigat ultima dată Coppa Italia în 1982!

În semifinale: **Inter - Cagliari** (9 februarie) şi **Lazio - Venezia** (10 februarie), returul acestor partide având loc la 17, respectiv 16 februarie.

DIN FRIULI PÂNĂ-N SARDINIA

• Suporterii lui Lazio continuă să iasă în evidenţă prin pancardele pe care le afişează. Duminică, pe un banner uriaş se putea citi: **"Onoare Tigrului Arkan".**

• Jucătorul lui Lecce, **Alessandro Conticchio** a marcat al treilea gol în acest sezon, toate reuşitele fiind consemnate în zile de sâmbătă!

• Portarul lui Cagliari, **Alessio Scarpi**, născut la 19 aprilie 1973, este unul dintre cei mai în formă goalkeeperi din Serie A. În cazul în care **Francesco Toldo** va trece din vară la Lazio, aşa cum se vehiculează, **Scarpi**, 1,88m înălţime, va îmbrăca tricoul Fiorentinei.

• Duminică, pe "Artemio Franchi", jucătorii lui Fiorentina au avut parte de-o atmosferă ostilă. Suporterii nu şi-au încurajat nici un moment favoriţii. Pe lângă permanentele huiduieli, au fost expuse şi diferite lozinci împotriva lui **Cecchi Gori** şi chiar a tehnicianului **Giovanni Trapattoni**, care a fost catalogat **incompetent** de tifosii din Florenţa!

Beni Carbone, the hero

Italianul Beni Carbone a făcut duminică harcea-parcea ex-lidera Leeds Utd, într-un meci din optimile de finală ale Cupei Angliei, FA AXA Cup, la doar câteva zile după ce ameninţase conducerea lui Aston Villa cu plecarea, în cazul în care nu i se va oferi un contract îmbunătăţit şi nu doar până la finele sezonului.

Pe Villa Park, în partida clou a acestei faze, ex-jucătorul lui Sheffield a arătat că-şi merită toţi banii. Mai întâi a egalat cu dreptul, de la 14 metri iar la 1-2 a întors rezultatul, cu un "drept" de la 25 metri la colţul scurt, o frumuseţe rară, respectiv cu o lovitură de cap, fructificând centrarea lui Merson. Villa s-a calificat în sferturi după 4 ani de aşteptare, profitând de absenţele lui Radebe şi Batty de la nişte învinşi care cu doar o zi înainte erau detronaţi din fruntea Premier League. Tot duminică, în cealaltă dispută exclusiv de prima ligă, Chelsea s-a impus în faţa unor "vulpi" pentru care ulciorul n-a mai mers la apă ca şi în campionat, 1-1 la Stamford Bridge acum două săptămâni. A treia calificată din elită este Everton Liverpool, ajunsă, ca şi anul trecut, în sferturi, dar cu ce emoţii, în dauna lui Preston North End, o trupă din Liga a treia şi totodată prima campioană din istoria fotbalului, în 1889. Fundaşul reconvertit mijlocaş Dave Unsworth a marcat al 3-lea său gol în actuala ediţie a Cupei Angliei, deschizând scorul în minutul 64 dintr-o lovitură liberă inventată, iar ca amarul bravei Preston să fie total, Joe Max Moore l-a învins şi el pe Teuvo Moilanen.

Două prim-divizionare au văzut însă stele verzi de la echipe din ligi inferioare. Coventry, fără marocanii Chippo şi Hadji, s-a bucurat prea repede pentru "dubla" lui Roussel, belgianul venit de la Genk, căci retrogradata din vară Charlton Londra, lidera ligii a doua, a întors incredibil rezultatul.

Marea bombă a explodat pe Priestfield Stadium, unde 10.000 de oameni au jubilat pentru calificarea echipei de liga a treia Gillingham în faţa lui Sheffield Wednesday! La final, printre cei 1000 de fani în extaz care au invadat gazonul, s-a aflat şi Paul Scally, preşedintele clubului. Acum 5 ani, stadionul micuţei echipe din comitatul Kent a fost închis iar clubul era în lichidare! Până a apărut acest Paul Scally, care a cumpărat gruparea contra unei lire sterline. În vară, la prima apariţie pe Wembley, Gillingham avea 2-0 în minutul 86 al finalei barajului de promovare în liga a doua, doar pentru a fi egalată şi ulterior învinsă la penalty-uri de Manchester City. Dar The Gills s-a răzbunat sâmbătă, când, ajunsă în optimi, doar ca şi în 1970, a reuşit prima calificare în sferturi din istoria de 107 ani a clubului. De ascensiunea echipei se leagă numele antrenorului Peter Taylor, până mai ieri cu excelente rezultate la Anglia under 21, dar care a fost demis odată cu Glenn Hoddle. De altfel acesta, angajat vineri pe un an de zile de prim-divizionara Southampton, a asistat la victoria lui Gillingham! Roata vieţii se întoarce...

West Ham, Middlesbrough, Coventry, Sunderland, Totenham şi Wimbledon, toate din PL, căzuseră victime în acest sezon, fie în Cupa Angliei, fie în Cupa Ligii, lui Fulham şi Tranmere Rovers Liverpool, ambele din liga secundă. Cele două au dat piept sâmbătă pe malul Tamisei, oaspeţii învingând graţie rezervei David Kelly, ex-internaţional irlandez, care astfel l-a amărât pe antrenorul amfitrionilor, Paul Bracewell, fostul său coleg de la Sunderland şi Newcastle. Irlandezul John Aldridge face minuni la cârma celei de-a treia echipe din Liverpool, de mare folos fiindu-i Phil Babb, împrumutat de la... FC Liverpool.

FA AXA Cup - sferturi de finală

Cambridge Utd (D2) - Bolton Wand. (D1) **1-3**
Benjamin 29 - Taylor 53, 75, Gudjohnsen 83
Coventry (PL) - Charlton (D1) **2-3**
Roussel 15, 21 - Robinson 40 Newton 45 Hunt 88
Everton (PL) - Preston North End (D2) **2-0**
Unsworth 64 Moore 90
Fulham Londra (D1) - Tranmere Rovers (D1) **1-2**
Coleman 18 - Allison 9 Kelly 70
Gillingham (D2) - Sheffield Wed (PL) **3-1**
Saunders 70 Thomson 72 Southall 82 - Sibon 27
Aston Villa (PL) - Leeds Utd (PL) **3-2**
Carbone 32 58 69 - Harte 13 Bakke 38
Chelsea (PL) - Leicester (PL) **2-1**
Poyet 35 Weah 48 - Elliott 90
Blackburn (D1) - Newcastle Utd (PL) - s-a disputat luni seara

În sferturi (19-20 februarie):

Chelsea - Gillingham
Everton - Aston Villa
Bolton - Charlton
Tranmere - Blackburn / Newcastle

Ca o raritate, deşi doar Preston n-a înscris, n-a fost nici o remiză şi implicit nici o rejucare. Şi de la Cupa Angliei, la Cupa Ligii, în a cărei finală s-a calificat aceeaşi surprinzătoare Trammere Rovers (1-0 şi 3-0 cu Bolton), şi care aşteaptă marţi returul celeilalte semifinale, Leicester City - Aston villa, după ce la Villa Park a fost 0-0.

Beckham, lider cu "Diavolii"

După un **1-1** chinuit **cu Arsenal (Sheringham 73 - Ljungberg 11)** lunea trecută, campioana **Manchester Utd** a câştigat sâmbătă restanţa cu **Middlesbrough** graţie unicului gol marcat de **David Beckham**, care cu a doua sa "boabă" stagională l-a învins prea uşor pe un australian Schwarzer imbatabil până în minutul 87! Şi mai dramatic, ultima învingătoare pe Old Trafford, în decembrie '98, venită acum fără 5 titulari, a ratat în minutul 71 un penalty, Bosnich parând în faţa lui Juninho. Din minutul 60 oaspeţii jucau în 10 oameni, acelaşi Beckham smulgând două "galbene" de la germanul Ziege în doar 11 minute, pentru un fault din spate şi o obstrucţie. Au asistat 61.267 spectatori, câţi n-au mai fost la Old Trafford din 1977! Iar dacă "Diavolii" vor învinge şi miercuri la Sheffield, se vor distanţa în frunte. Campionii au învins în formula Bosnich - G Neville (68 Scholes), Stam, Silvestre, Irwin (80 Solskjaer) - Beckham. Keane, Butt, Giggs - Yorke, Sheringham (80, Cole).

Q.P.R.

CARLING PREMIERSHIP

1. MAN. UTD.	21	14	5	2	52-	26	47+11
2. LEEDS	22	15	2	5	37-	25	47+14
3. ARSENAL	23	13	5	5	42-	23	44 +8
4. LIVERPOOL	23	12	5	6	34-	20	41 +5
5. SUNDERLAND	23	11	5	7	37-	31	38 +2
6. CHELSEA	23	10	7	6	31-	22	37 +4
7. TOTTENHAM	23	10	5	8	34-	27	35 +2
8. WEST HAM	22	8	8	6	28-	25	32 +2
9. ASTON VILLA	23	8	7	8	22-	23	31 -2
10. LEICESTER	23	9	4	10	32-	34	31 -5
11. EVERTON	23	7	9	7	37-	34	30 -3
12. COVENTRY	22	7	8	7	30-	24	29 -7
13. WIMBLEDON	23	6	10	7	34-	37	28 -8
14. MIDDLESBR.	22	8	4	10	24-	31	28 -5
15. NEWCASTLE	23	7	6	10	39-	39	27 -6
16. DERBY CO.	23	6	5	12	23-	33	23 -13
17. SOUTHAMPT.	22	6	5	11	26-	37	23 -10
18. BRADFORD	23	5	6	12	19-	35	21 -12
19. SHEFFIELD	22	4	4	14	20-	46	16 -14
20. WATFORD	23	4	2	17	21-	50	14 -19

Mpenza şi Alves - nume mici, sume mari

MPENZA ALVES

Finele săptămânii va însemna şi startul oficial al sezonului de primăvară în Bundesliga. Deja etapa a 18-a, prima a returului, programează câteva partide interesante, după cum urmează. Vineri, 4 februarie: Dortmund - Kaiserslautern, Rostock - Hertha. Sâmbătă, 5 februarie: Leverkusen - Duisburg, Bremen - Stuttgart, Bielefeld - Schalke, Freiburg - Ulm, 1860 München - Wolfsburg, 6 februarie; Unterhaching - Frankfurt şi Hamburg - Bayern.

Banii, eterna poveste

În intrasezon numele care şi-au schimbat domiciliul nu stârnesc senzaţie. În total cele 18 echipe au cheltuit 49,72 milioane DM pentru achiziţii (cu exact un an în urmă cifra se ridica "abia" la 15, 03 milioane), numai că trebuie făcută o remarcă. 32,2 milioane au costat numai doi jucători, şi anume belgianul Emile Mpenza (21 ani) trecut de la Standard Liege la Schalke pentru 17 milioane DM, în timp ce "doar" 15,2 milioane DM au fost plătite de Hertha la Cruzeiro Belo Horizonte pentru Alex Alves (25 ani). Ei sunt cei mai scumpi jucători achiziţionaţi vreodată de echipele din Bundesliga. Dacă primul este ceva mai cunoscut din naţionala Belgiei, brazilianul este un mare semn de întrebare. Într-un top al cumpărărilor de iarnă, ar urma Goosens, plecat de la Schalke la Standard Liege pentru 3 milioane DM, Wojchekowski (cumpărat de Bayern de la Aarau cu 1,5 milioane), Heinen şi Reichenberger (ambii Leverkusen) care au trecut "la pachet" la Eintracht Frankfurt pentru 3 milioane, Büskens (Schalke) plecat la Duisburg pentru 0.8 milioane şi Rische, luat de Wolfsburg de la Kaiserslautern pentru 0.6 milioane. În rest "peştişori" total nesemnificativi.

Tineret, mândria ţării

Problema tinerilor fotbalişti autohtoni, care nu au loc în echipele de club din cauza numărului mare de pseudovedete din străinătate, a fost dezbătută în fiecare din ţările cu fotbal dezvoltat. Desigur, nici Germania nu putea face excepţie. Poate şi de aceea, cunoscuta publicaţie Kicker a stabilit un clasament al tinerilor jucători promovaţi de cluburile din Bundesliga în prima echipă, în ultimele nouă sezoane. Plin de învăţăminte, tabelul îi are în frunte pe cei de la VfB Stuttgart, actuala echipă unde evoluează Ionel Ganea promovând în lotul profesionist 13 jucători dintre proprii juniori. Poate neaşteptat, pe locul secund e Bayern München, cu 11 promovaţi, clasamentul continuând cu Dynamo Dresden şi Eintracht Frankfurt, cu 8 jucători. Urmează apoi "grosul" plutonului, pentru ca în coadă să le găsim pe Unterhaching (care are scuza de a fi la sezonul de debut în ligă), Wolfsburg şi Hertha Berlin, care nu au promovat nici un jucător din propria pepinieră în echipa profesionistă din Bundesliga!

Pe aceeaşi temă a tinerilor fotbalişti, Kicker a mai stabilit un clasament interesant. Şi anume jucătorii care, începând din 1991, având atunci mai puţin de 21 de ani, au debutat la clubul lor în Bundesliga şi au jucat cele mai multe partide în divizia de elită sub tricoul grupării care i-a format. Lider este Christian Nerlinger, care a îmbrăcat de 156 de ori tricoul lui Bayern pentru a trece apoi la Dortmund, urmat fiind de Lars Ricken, 142 de meciuri pentru Borussia Dortmund, omul care poate bate recordul lui Nerlinger, Stefan Schnoor, încheind podiumul cu 131 de meciuri pentru Hamburg (acum el joacă la Derby County)

Contracte pe sfârşite

Dacă pe piaţa transferărilor nu s-a dat marea lovitură, cluburile aşteaptă vara când se vor încheia contractele mai multor jucători importanţi, ei urmând, în cazul în care nu doresc să rămână sub actualele culori, să fie transferaţi gratis. Printre cei care fac parte din această categorie se numără Babbel (acontat de Liverpool) de la Bayern, Emerson şi Beinlich (Leverkusen), Spörl, Yeboah (Hamburg), Zelic, Vanenburg, Bodden (1860), Möller, Feiersinger (Dortmund), Cesar, Wiedener, Trares (Bremen), Reinke, Koch, Ramzy (Lautern), Thom, H. Herzog, Rekdal, Covic, Neuendorf, Veit (Hertha), Latal (Schalke), Sellimi, Korell (Freiburg), Dombi, Heldt, Salou (Frankfurt), Stratos, Bode (Bielefeld), oameni de bază în trupele respective.

M.B.

Starurile mistuite şi de fotbal

Ar fi fost lumea un loc mai bun dacă Julio Iglesias ar fi îmbrăcat tricoul marii Real Madrid şi nu s-ar fi dedicat microfonului? Ar fi fost "Poli" mai grozavă dacă Florin Călinescu, care îşi tot reaminteşte de vremurile sale la piticii alb-violeţilor, ar fi reuşit în cariera de fotbalist şi ar fi ajuns astăzi în fotoliul lui Ovidiu Ioaniţoaia şi nu la show-ul "Chestiunea zilei"? Destule staruri din lumea muzicii sau filmului au cochetat cu balonul rotund iar noi vă oferim doar câteva exemple...

Sir Arthur Conan Doyle a practicat cu plăcere în tinereţe cricket, box, biliard, a fost printre primii oameni care s-a lansat cu paraşuta din balonul cu aer cald şi a jucat fotbal. Creatorul lui Sherlock Holmes a evoluat până la vârsta de 44 ani în formaţia engleză Hampshire!

Câştigător al premiului Nobel pentru literatură, nuvelistul existenţialist francez **Albert Camus** a admis peste ani că **"tot ce ştiu despre moralitate şi obligaţiile omului în societate, datorez cu siguranţă fotbalului"**. Camus a apărat poarta echipei algeriene Oran, o întrebare de-a sa rămânând celebră: **"Eşti într-atât de bun cât ai dovedit la ultima ta evoluţie, n'est-ce pas?"** Cu alte cuvinte, degeaba ai apărat senzaţional sâmbăta trecută, dacă ieri ai încasat 3 goluri.

Sean Connery a fost în tinereţe un fan-bodybuilding, obţinând chiar locul 3 la secţiunea înălţime la un concurs Mister Univers. Când a renunţat la greutăţi în favoarea actoriei, care l-a făcut celebru mai ales în rolul agentului 007, scoţianul s-a trezit într-o bună zi, în cadrul unui tur în Pacificul de Sud, în echipa de fotbal a...echipei de filmare. A prins gustul iar acasă a dat târcoale pe la Manchester United, Sir Matt Busby chiar oferindu-i peste ceva timp un contract de 25 lire sterline săptămânal.

După ce în tinereţe a cochetat cu fotbalul, cântăreţul Rod Stewart se mulţumeşte acum să-i susţină pe Celtic şi "Cimpoieri"

Când a auzit de sumă, Connery a zis rapid "Nu" unui post de atacant la "Diavoli".

Julio Iglesias a visat din copilărie să ajungă să îmbrace tricoul alb al madrilenilor de la Real, după ani de încercare chiar prinzând un loc între buturile echipei de rezerve a clubului. Un grav accident de maşină l-a aruncat 2 ani pe tuşă, şi asta a fost pentru celebrul cântăreţ de mai târziu.

Rod Stewart, un alt scoţian, chiar a fost selecţionat la vârsta de 16 ani de gruparea profesionistă londoneză Brentford, acum în liga a 3-a. După două luni în care tot a făcut o lungă navetă cu autobuzul până la teren şi a curăţat ghetele titularilor, fanul lui Celtic a aflat de la antrenori că va avea şanse minime să prindă echipa. Nare nimic, vocea sa din "Sailing" este inconfundabilă.

Cine nu şi-l aminteşte de la Olimpiadele de vară pe decatlonistul de culoare englez **Daley Thompson**, care a cucerit medalii după medalii? După ce s-a retras, atletul l-a convins pe Sam Hamman, patronul lui Wimbledon FC, să-l testeze în echipa de rezerve a "Găştii nebune". Libanezul a acceptat şi de 5 ani Thompson joacă în linia mediană a rezervelor londonezilor.

Cei care urmăresc la PRO TV serialul "Melrose Place" ştiu probabil doar atât: că **Andrew Shue** interpretează rolul lui Billy. Tânărul actor a debutat însă în fotbal în îndepărtata Zimbabwe, la echipa Bulawayo Highlanders, iar mai apoi a activat, fără prea mult succes, timp de un sezon în atacul lui Los Angeles Galaxy, din MLS.

Mai aproape de noi, în Croaţia, **Goran Ivanisevic** a fost iniţial un polisportiv: baschet, fotbal, tenis. La un moment dat i s-a oferit prilejul să joace în formaţia a doua a lui Hajduk Split, pe post de aripă, după câtva timp refuzând jocul în echipă în favoarea rachetei de tenis.

MIHAI COMŞULEA

SPANIA

Deportivo suferă de rău de înălțime?

La mijlocul săptămânii trecute Real a mai rezolvat o restanță (etapa a 18-a) din cele trei rămase după "vacanța din Brazilia". **REAL - BETIS 2-1: Guti (47), Morientes (78) - Prats (83).** Portarul lui Betis este la a doua reuşită, ambele din lovituri libere, în timp ce Savio s-a accidentat grav, devenind pentru trei luni indisponibil. La gazde a debutat argentinianul Zarate de la Real B, în vreme ce la Cartagena, Hierro şi Raul s-au distrat în amicalul SPANIA - POLONIA 3-0 (Raul şi Urzaiz, de două ori, au fost autorii golurilor)

Sâmbătă, deschiderea etapei cu numărul 22 a adus al 132-lea derby catalan, între două echipe care îşi serbează centenarul: **ESPANOL - FC BARCELONA 1-1: Beintez (21) - Kluivert (45).** Revenirea lui Kluivert după 5 etape de suspendare i-a adus un nou gol după 8 runde, un cartonaş galben şi un cot în nasul lui Nando, care a sângerat un sfert de oră. Gâlcă a luat galben în cele 90 de minute cât a evoluat, iar Benitez s-a întrecut în ratări.

La aceeaşi oră (22 în România), dar în cealaltă parte a Spanaiei, la Vigo, gazdele s-au izibit de un Atletico mai solid ca niciodată şi pentru prima oară fără Hasselbaink, suspendat: **CELTA - ATLETICO 0-1: Valeron (28).** Joc modest al gazdelor, în care tandemul Karpin - Mostovoi nu a funcționat, debuturile lui Vivas şi Hoogendorf trecând neobservate, în timp ce arbitrul Perez Burrull a fost puțin cam "madrilen".

Duminică, pe "Jose Zorilla", Depor a mai căzut un examen în lupta pentru un titlu la care începe să nu mai viseze: **VALLADOLID - DEPORTIVO 4-1: Caminero (19), Victor (56, 70, 90) - Turu Flores (76, penalty).** Cu o armată de fotoreporteri japonezi după el, Shoji Jo a intrat titular prima oară, iar Victor a făcut spectacol, realizând primul său hat-trick în tricoul alb-violet. Eliminat Flavio (Deportivo -min.75).

Un fault în careu al lui Contra asupra lui Adrian Ilie a adus o victorie aşteptată de 6 etape în tabăra lui Cuper. **ALAVES - VALENCIA 0-1:** Farinos (71,penalty). Bara lui Ilie şi introducerea pe final a lui J. Salinas nu au mai schimbat cu nimic rezultatul unui meci contestat, în care gazdele au fost frustrate de cel puțin două penalty-uri.

Cel mai "uzat" meci de Primera Division (după Real - Barca, 139 de jocuri) s-a disputat pe "Bernabeu". **REAL - ATH. BILBAO 3-1:** Guti (36), Morientes (72), Raul (86) - J. Etxeberria (44). Jocul cel mai bun al gazdelor în actuala ediție, în care şi-au permis chiar un penalty irosit , la scorul de 0-0 (I. Etxeberria a apărat şutul lui Hierro). Neînvinsă de 7 etape, Realul reînvie , dar urmează... Deportivo, Valencia şi Barca.

Derby-ul Andaluziei a adus o nouă decepție pentru suporterii Betisului, iar lui Griguol lista cu antrenorii posibili care îl vor înlocui: Hiddink, Rexach sau Antici. **BETIS - MALAGA 0-0.** Portarul Prats a încercat din două lovituri libere un nou " gol Chilavert", iar Catanha de la oaspeți, a ratat în minutul 88 cu poarta goală! Filipescu n-a jucat, fiind suspendat.

După 9 etape fără victorie, bascii din San Sebastian au dat lovitura în fața unei echipe care a revenit la condiția de echipă de pluton. **R. SOCIEDAD - RAYO 2-1: Jankauskas (5), De Paula (41) - Ferron (66).** La oaspeți a debutat englezul Draper, venit de la Aston Villa, iar Hernandez a fost eliminat (min.78).

Fără Salva printre marcatori, dar pe față la toate golurile echipei sale. **RACING - OVIEDO 3-1: Munitis (19), Vivar Dorado (21), Espina (60) -.Amieva (86).** Victorie fără drept de apel a gazdelor, care au mai irosit câteva ocazii "monumentale".

În Soria, primele cinci minute au fost suficiente pentru desemnarea învingătoarei. **NUMANCIA - MALLORCA 3-1: Pacheta (2, 5), Castano (39, penalty) - Diego Tristan (13).** Pe "Los Pajaritos" (Păsărelele) cucuveaua încă nu a cântat în acest sezon pentru Numancia. Barbu nu a jucat, fiind suspendat o etapă.

Lipsite de aportul lui Milosevici, gazdele au obținut o victorie chinuită, dar meritată. **R. ZARAGOZA - FC SEVILLA 2-1: Juanele (3), Aguado (54) - Tsartas (77).** Oaspeții s-au trezit la 0-2 şi golul magistral al celui mai bun executant de lovituri libere din campionat nu a fost suficient pentru echipa lui Marcos Alonso, care, la un pas de "Adios", l-a aruncat în teren pe Reyes, un copil de 16 ani!

JUAN DE JUAN

CLASAMENT

1. DEPORTIVO	22	12	4	6	37-28	40 +10
2. ZARAGOZA	22	10	8	4	38-22	38 +2
3. BARCELONA	22	11	5	6	43-28	38 +8
4. CELTA VIGO	22	11	2	9	31-28	35 -1
5. REAL	21	8	9	4	36-32	33 0
6. ALAVES	22	9	5	8	25-25	32 -4
7. ATH.BILBAO	22	8	8	6	32-33	32 +2
8. NUMANCIA	22	8	7	7	31-33	31 -2
9. VALENCIA	22	8	6	8	29-24	30 0
10.R.VALLECANO	22	9	3	10	31-32	30 -3
11.MALLORCA	22	8	5	9	29-30	29 -4
12.MALAGA	22	7	7	8	33-32	28 -2
13.ATL.MADRID	22	8	4	10	34-35	28 -5
14.ESPANOL	22	7	6	9	31-33	27 -9
15.VALLADOLID	21	7	6	8	22-25	27 -3
16.BETIS	22	8	3	11	20-34	27 -9
17.SANTANDER	22	6	8	8	35-33	26 -10
18.R.SOCIEDAD	22	5	10	7	24-27	25 -11
19.OVIEDO	22	6	6	10	23-37	24 -6
20.SEVILLA	22	3	8	11	23-36	17 -13

SEGUNDA DIVISION (etapa a 24-a): Tenerife- Lleida 2-1, Levante - Salamanca 2-3 (Stelea a revenit în poarta vizitatorilor după 12 etape de accidentare, iar Cătălin Munteanu a marcat pentru 1-1 din penalty şi pentru 1-2), Villarreal -Albacete 2-0 (Craioveanu a fost la originea golului al doilea, fiind apoi schimbat în minutul 81, în timp ce D. Şerban a intrat în minutul 72), Sporting-Logrones 1-4, Toledo - Cordoba 0-3, Merida - Compostela 0-1, Elche - Badajos 0-0, Atletico B - Osasuna 1-1, Leganes - Extremadura 0-0, Recreativo - Las Palmas 0-2, Eibar - Getafe 1-0.
Clasament: 1. Salamanca 46 p., 2. Las Palmas 42 p., 3. Levante Valencia 40 p.

FRANȚA (ETAPA A 23-A)

Metz - Monaco 1-1
Baticle 58 - Simone 65
Troyes - Marseille 1-2
Monier 43 - Pires 4 Pouget 60
Bastia - Sedan 1-0
Laurent 68
Lens - Le Havre 4-0
Nouma 17 Coridon 28 Sikora 79 Pierre-Fanfan 87
Lyon - Bordeaux 1-1
Bak 4 - Laslandes 16
Montpellier - Nancy 1 0
Loko 2
PSG - Strasbourg 4-2
Christian 3 10 76 79 - Ehret 85 90
Rennes - Nantes 0-0
St. Etienne - Auxerre 0-0

Golgeteri:
16 Simone (AS Monaco), **15** Andersson (Lyon), **14** Trezeguet (Monaco), Alex (St. Etienne), **13** Christian (PSG), **11** Wiltord şi Laslandes (ambii Bordeaux)

CLASAMENT

1. MONACO	23	15	4	4	49-20	49 +13
2. PARIS SG	23	12	5	6	37-27	41 +5
3. AUXERRE	23	11	6	6	28-23	39 +6
4. LYON	23	11	6	6	28-23	39 +3
5. BORDEAUX	23	8	8	7	34-33	32 -4
6. SEDAN	23	9	5	9	30-32	32 -1
7. MARSEILLE	23	7	10	6	29-26	31 -5
8. BASTIA	23	7	9	7	26-24	30 -3
9. ST.ETIENNE	23	8	6	9	32-32	30 -3
10.RENNES	23	8	6	9	29-30	30 -6
11.NANCY	23	8	5	10	28-29	29 -4
12.METZ	23	5	13	5	26-24	28 -8
13.NANTES	23	8	4	11	25-27	28 -8
14.LENS	23	7	6	10	22-27	27 -6
15.STRASBOURG	23	7	6	10	25-34	27 -9
16.LE HAVRE	23	7	5	11	21-35	26 -7
17.TROYES	23	8	2	13	24-39	26 -7
18.MONTPELLIER	23	5	6	12	24-32	21 -12

OLANDA (ETAPA A 18-A)

Vitesse Arnhem - Den Bosch 1-0
Van Hooijdonck 37
De Graafscap - Cambuur 3-1
Fuchs 16 69 Tumba 23 - van der Heide 28
Sparta Rotterdam - Heerenveen .. 2-1
Nielsen 75 Boukhari 90 - Talan 62

CLASAMENT

1. PSV EIND.	18	13	2	3	55-14	41 +17
2. HEERENVEN	18	12	1	5	35-19	37 +13
3. AJAX	17	11	3	3	47-24	36 +9
4. VITESSE	19	10	5	4	36-27	35 +5
5. FEYENOORD	17	9	6	2	33-18	33 +6
6. TW.ENSCHEDE	17	9	6	2	30-17	33 +9
7. ALKMAAR	18	10	2	6	36-28	32 +8
8. TILBURG	17	9	3	5	30-32	30 +3
9. KERKRADE	17	9	2	6	29-23	29 +2
10.WAALWIJK	18	9	2	7	30-35	29 +2
11.UTRECHT	18	7	1	10	28-35	22 -8
12.SP.ROTTERD.	18	6	1	11	27-39	19 -11
13.GRAAFSCHAP	19	3	8	8	21-29	17 -13
14.NIJMEGEN	17	4	3	10	21-35	15 -9
15.MAASTRICHT	18	3	3	12	25-43	12 -15
16.SITTARD	18	2	5	11	20-33	11 -16
17.DEN BOSCH	19	2	4	13	18-48	10 -17
18.CAMBUUR	17	2	3	12	16-38	9 -15

PORTUGALIA (ETAPA A 19-A)

Farense - Guimaraes 2-1
Marinescu 4, Hassan 38 - Brandao 30
Boavista - Campomaiorense 2-1
Moreira 23, Litos 46 - Jorginho 64
Gil Vicente - Belenenses 1-1
Petit 90 - Rui Patacas 29
Amadora - Leiria 1-1
Lozaro 32 - Marcelino 90
Santa Clara - Maritimo 0-0
Rio Ave - Braga 2-0
Artur Jorge Vicente 1, Jorge 37
Alverca - F.C. Porto 1-1
Ramirez 8 - Jorge Costa 44
Salgueiros - Benfica 1-2
Basilio 27 - Poborski 64, Nuno Gomes 82

Partida **Setubal - Sporting** s-a disputat luni, 31 ianuarie, după închiderea ediției

CLASAMENT

1. FC PORTO	19	13	5	1	39- 9	44 +14
2. SPORTING	18	12	4	2	32-15	40 +10
3. BENFICA	19	11	5	3	26-13	38 +11
4. GUIMARAES	19	10	4	5	32-21	34 +4
5. BOAVISTA	19	10	3	6	21-15	33 +6
6. MARITIMO	19	8	6	5	22-15	30 +3
7. BELENENSES	19	6	9	4	22-16	27 -3
8. GIL VICENTE	19	7	5	7	23-21	26 -1
9. AMADORA	19	6	8	5	21-20	26 -1
10.ALVERCA	19	7	3	9	22-27	24 -6
11.BRAGA	19	6	3	10	22-26	21 -9
12.RIO AVE	19	5	5	9	21-29	20 -10
13.SALGUEIROS	19	6	2	11	15-25	20 -7
14.CAMPOMAIOR.	19	5	4	10	17-27	19 -11
15.FARENSE	19	3	8	8	14-34	17 -10
16.LEIRIA	19	3	7	9	16-24	16 -14
17.SANTA CLARA	19	3	7	9	21-30	16 -11
18.SETUBAL	18	3	4	11	13-32	13 -11

Mondialul 2006, o afacere în trei?

FIFA, forul conducător al fotbalului mondial, s-a obişnuit de o bună bucată de vreme să fie gospodar, făcându-şi de pe acum "căruța" pentru anul 2006. Din câte se ştie, cinci au fost țările care au dorit organizarea turneului, şi anume Germania, Anglia, Africa de Sud, Maroc şi Brazilia.

Iată că două dintre candidate par a fi rămas "de căruță" la cumpăna dintre milenii. Acestea sunt Marocul şi Brazilia, fiecare din motive personale, dacă se poate spune aşa. Driss Benhima, şeful departamentului de marketing al federației din Maroc a declarat recent, la Nairobi: **"Dacă CAF (Confederația Africană de Fotbal, forul continental) ne-o va cere, ne vom retrage candidatura şi vom susține Africa de Sud, care va deveni candidata unică de pe continentul nostru, evident cu şanse mărite pentru a obține sufragiile".** Issa Hayatou, camerunezul din fruntea CAF, pare că şi-a găsit opțiunea: **"Ar fi mai bine să avem doar o singură candidată. Până la finele lunii aprilie ar trebui să ajungem la un numitor comun".**

Peste ocean, în Brazilia, sunt alte probleme. În urmă cu câteva zile o delegație a FIFA a vizitat țara ce deține patru titluri mondiale pentru a vedea dacă dosarul depus de forul de la Rio are acoperire în fapte. Celebrul ex-internațional Zico, şeful comitetului de organizare, şi-a dat seama că țara sa nu are prea mari şanse de a obține voturile necesare şi deja a anunțat că Brazilia a intrat în cursa pentru găzduirea CM din... 2010!

Cei 24 membri din Comitetul executiv FIFA vor decide gazda din 2006 după şedința pe care o vor convoca pe data de 6 iulie, la Zürich. Anglia? Germania? Africa de Sud?

Situația la zi

Grupa A

1. Camerun	2	1	1	0	4-1	4
2. Ghana	2	1	1	0	3-1	4
3. Togo	2	0	1	1	1-3	1
4. Coasta de Fildeş	2	0	1	1	1-4	1

Aseară, după închiderea ediției, s-au jucat: Ghana - Coasta de Fildeş şi Camerun - Togo

Grupa B

1. Afr. de Sud	2	2	0	0	4-1	6
2. Algeria	2	1	1	0	3-1	4
3. RD Congo	2	0	1	1	0-1	1
4. Gabon	2	0	0	2	2-6	0

Miercuri, 2 februarie: Afr. de Sud - Algeria şi RD Congo - Gabon.

Grupa C

1. Egipt	2	2	0	0	3-0	6
2. Senegal	2	1	0	1	3-2	3
3. Burkina Fasso	2	0	1	1	2-4	1
4. Zambia	2	0	1	1	1-3	1

Astăzi, 1 februarie: Egipt - Burkina Fasso şi Senegal - Zambia

Grupa D

1. Nigeria	2	1	1	0	4-2	4
2. Maroc	2	1	1	0	1-0	4
3. Congo	2	0	1	1	0-1	1
4. Tunisia	2	0	1	1	2-4	1

Ultimele meciuri, 3 februarie: Nigeria - Maroc şi Congo - Tunisia.

Primele două clasate în grupe se vor califica în sferturi (programate la 6 şi 7 februarie), semifinalele au loc pe 10 februarie, finala mică pe 12, iar finala mare pe 13 februarie.

Cupa Africii

Se risipesc semnele de întrebare

Ediția a 22-a a Cupei Africii se apropie de prima bornă importantă. Mai e de disputat doar o etapă în cele patru grupe preliminare, însă majoritatea calificatelor în sferturi sunt cunoscute. Poate singurul semn de întrebare mai persistă în grupa D, acolo unde situația se poate da peste cap într-o singură zi, mai precis joi. Interesant este că, practic, fiecare din cele patru participante mai are şanse de a prinde sferturile.

Din cele urmărite grație Eurosportului, ne încumetăm la primele comentarii pe marginea competiției. Dacă se pot vedea paşi destul de importanți în ceea ce priveşte disciplina tactică, precum şi o mult mai pregnantă preocupare a majorității participantelor pentru tacticizarea evoluțiilor, punctul slab al africanilor îl constituie, în continuare, modul emoțional în care aceştia mai tratează încă jocurile. S-a văzut, chiar şi la echipele cu oarecare experiență, că le este destul de greu să-şi mențină sângele rece pe toată durata celor 90 de minute.

În urmă cu două săptămâni scriam că marea problemă a jucătorilor de pe continentul negru este să formeze o adevărată echipă, cu ajutorul fotbaliştilor care evoluează în Europa. Interesant ar fi exemplul Egiptului, care, în urmă cu doi ani, când cucerea titlul continental, avea în trupa de bază doar trei "stranieri", acum numărul lor ajungând la nouă.

În ciuda pasului greşit cu Congo, principalii favoriți rămân în continuare, nigerienii. Super Vulturii nu numai că apelează la jucători de primă mărime, precum Kanu, Okocha, Finidi, Oliseh sau Ikpeba, dar l-au readus la cârma naționalei pe olandezul Jo Bonfrere, care din noiembrie antrenează din nou echipa cu care a avut cel mai mare succes internațional, şi anume medalia de aur la JO Atlanta 1996. Dacă mai punem la socoteală şi avantajul terenului propriu, atunci statutul de favorită este întregit.

Să mai menționăm echilibrul campionatului, partidele încheiate la diferențe mari de scor fiind de domeniul trecutului. Doar o singură națională, Gabonul, nu a reuşit nici un punct în două meciuri, o altă dovadă că şi în Africa a avut loc nivelarea valorilor.

M.B.

NWANKWO KANU, unul din purtătorii speranțelor suporterilor nigerieni

AICI E BANATUL, AICI E ȚARA NOASTRĂ ...

Și ce dacă a fost Dinamo?

FOTBAL vest

Anul 10 ● Nr. 404 ● 8-14 februarie 2000 ● 4.000 lei

Se difuzează în ARAD, BIHOR, CARAȘ, HUNEDOARA, TIMIȘ

Până să promoveze fotbalul în Banat, DINU mai degrabă promovează "havanele" lui Castro

CLAUDIU DRĂGAN

"Doresc să revin la UTA, dar spre finalul carierei"

PAG. 5

Speranțele Corvinului,

Apostu și Marincău,

seara, trag de... "fiare"!

PAG. 8

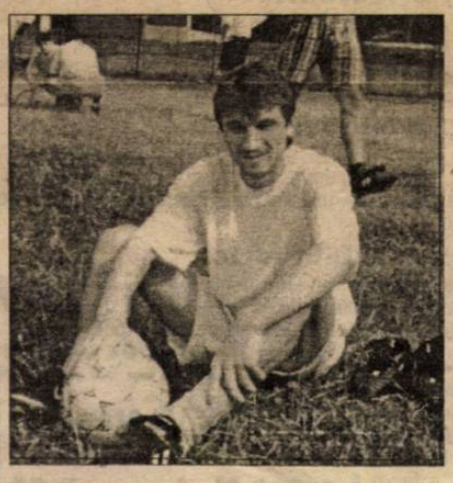

IMI VASCKO,

despre periplul polonez. Va fi până la urmă... Astra?

PAG. 7

ÎNAINTEA MARII BĂTĂLII

CETATE DEVA: Stanca speră la o primăvară fructuoasă

PAG. 10

TELECOM TIMIȘOARA: "Să ne vedem și-n vară la Vața, dar în «B»!"

PAG. 11

Vocea Porumbelului Serios

(nu ar ieși fum, dacă n-ar veni Dinamo)

Clişeu 1: Acum vreo câteva luni, după un CSM Reşiţa - Astra 2-5, un bărbos recita isteric la televizor că la Reşiţa s-a strigat ceva despre recesiune!?! Am trecut peste această prostie. **Clişeu 2:** Acum vreo trei săptămâni, Dinamo şi-a anunţat un turneu în Banat, pentru promovarea fotbalului în această parte a ţării!?! Altă prostie. În treacăt spus, când aici se juca fotbal în Ştefan cel Mare se jucau cu aia în nisip! **Clişeu 3:** După turneul lui Dinamo la Timişoara, un tânăr dornic de afirmare scrie într-o foaie de Bucureşti ceva despre "naţionalismul bănăţean"!?! Mare prostie!!! Naţionalismul este un cuvânt greu! Junele n-a înţeles! Băi fraiere! Bănăţenii n-au fost niciodată naţionalişti, pentru că au ştiut să crească alături de Joska, Horsti sau Milan! Chestia cu **"Aici e Banatul, aici e ţara noastră, bip... pe capitala voastră!"** se cântă în Timişoara şi în Ardeal (se schimbă doar cuvântul Banat cu Ardeal) de ani de zile! Pe stadion. PE STADION!! Ştii când? Când joacă Dinamo! Nu se cântă când joacă Farul sau Petrolul, de exemplu! De ce? Bărbosu nu vrea să înţeleagă. N-are cum. N-are cum să înţeleagă că la Timişoara nu se poate striga **"Ale, Dinamo ale".** Timişoara când s-a trezit în '89 s-a ridicat împotriva sistemului. Dinamo făcea parte din sistem şi face şi acum! Dinamo ia masa pe gratis, Dinamo îşi parchează autobuzul acolo unde-i staţionarea interzisă. Dinamo spune că nu-i club departamental deşi au grade sub sacourile civile, grade plătite de contribuabili! Sigur că toată chestia se perpetuează şi datorită unor (puţini) lingăi din orice colţ de ţară, care stau în echer că vine...mister! Ăia mulţi în schimb vor cânta în continuare **"Aici e Banatul, aici e ţara noastră..."** Naţionalism e ce face Dinamo!

ION GOLUMBU

radio Vest 88,7 MHz STEREO

B-dul Mihai Viteazu 1 bis, Timişoara 1900 RO ✦ OP 5, CP 652
Tel. +40 - (0)56 - 194.816; 194.818; fax: +40 - (0)56 - 194.823

Puțină diplomație

După ce Dinamo în formula a paișpea împreună cu al său meșter cârmaci Cornel Dinu ne-au popularizat fotbalul de ne-au rupt în două, atât la propriu cât și la figurat, e cazul să observăm graba cu care oaspeții de-o săptămână ai Timișoarei și-au făcut bagajele, renunțând la ultimul meci din programul inițial, cel cu UMT-ul. Probabil că s-au lămurit și ochii ageri ai racoleurilor de profesie: nu prea mai avem ce lua de pe-aici, hai acasă! Departe de mine intenția de-ai plânge, vorba lui Oscar Manto, pe fotbaliștii plecați de-aici pentru a-și clădi un viitor. Nici vorbă, mișcarea mi se pare firească. Grav este că n-a prea mai răsărit nimeni demn de vederile lui, în cazul de față, Dinamo. Grav este că prea puțini fotbaliști mai încearcă să-și facă pe aici măcar acea mică fărâmă dintr-un viitor care să-i trimită ulterior spre, ați înțeles, marele viitor!

Într-una din zilele trecute am schimbat câteva cuvinte cu Alin Artimon, cândva o mare speranță a fotbalului românesc, al cărui destin s-a frânt din cauza accidentărilor. În viziunea lui, explicația ridicării cluburilor din Moldova stă în atitudinea celor de-acolo față de fotbal. Și anume, o preocupare permanentă față de cei de-aici, interesați de fenomen doar sâmbăta, între orele 11.00 - 13.00. Apoi, mi-a căzut în mână un interviu dat de Vali Velcea: "Am vrut să scap din anonimatul Timișoarei!" Colosal! Să vrei să scapi de anonimatul Timișoarei și să fugi nu la București, nu la Cluj, nici măcar la...Constanța în sezon estival. Să alegi Bistrița, hai că e prea de tot! Înțeleg că la ora actuală, Timișoara e un biet târg anonim, în

CÂINII LATRĂ, CARAVANA TRECE...

de Miki Junea

materie de fotbal, iar Bistrița de-a dreptul o metropolă! Cum ar trebui să se simtă cei care au adus Timișoara în acest stadiu? Cum ar trebui să se simtă cei care tolerează această stare de lucruri? Dacă, evident prin absurd, primii mai știu ce-nseamnă bunul simț, iar ceilalți sunt măcar interesați de ceea ce se-ntâmplă în jurul lor? Fie și-ntr-un an electoral, ca să-l citez pe primul gospodar al urbei...

Bine, măcar din acest punct de vedere putem sta liniștiți, deși, ochi ageri veghează atent și-n caz de, tot în curtea respectivă ajung dragii de ei, c-aici nu prea are cine-i ține. Dar aș fi vrut ca oaspeții noștri să fi jucat totuși și cu o echipă-n adevăratul sens al cuvântului. Iar dacă Poli funcționează deocamdată în regim de avarie, UMT-ul ar fi putut fi acea echipă. N-a fost să fie și-am rămas cu un vagon de obediență vis-a-vis de, repet, echipa a paișpea a lui Dinamo venită pentru un galop de sănătate la Timișoara. Rămânând însă la acest subiect, personal nu cred că amicalul dintre Poli și Dinamo a fost tocmai potrivit acum. Pentru că Poli se află în situația unui bolnav cronic, sculat din pat și pus să boxeze cu Mike Tyson, cu rezultatul evident. Eu cred că Poli, sosită din cantonamentul de la Herculane, ar fi trebuit să-și vadă de treaba ei, că are multă și apăsătoare. Cu statutul lui Gabor, cu celelalte, n-are rost să le amintesc acum. Echipa trebuie să se regăsească, să prindă treptat încredere în forțele proprii. Aspecte nici pe departe rezolvate de respectivul amical, ba chiar dimpotrivă. Iar în jurul echipei, dă-i cu "să sperăm că situația se va rezolva"..."să sperăm că organele"... etc. Și-n același timp, Romulus Gabor, la prima înfățișare în Timișoara în calitate de antrenor la Poli a recepționat lovitura în plin. Cu urmările de rigoare. Sigur, veți spune că asta-i viața, în fond cine l-a pus? Păi, domnilor, mai ales cei din conducere, cu evidente simpatii dinamoviste, dacă nu aveți bani, dacă nu aveți perspective, încercați măcar cu puțină diplomație, cu puțină finețe să treceți o punte către malul posibilei salvări!

CAMERA ASCUNSĂ A LUI FOTOFUCHS

ROMULUS GABOR, UN ANTRENOR CARE S-A ÎMPIEDICAT DE POLI, ȘI VICTOR ROȘCA, UN ANTRENOR CARE A TRAS ÎNVĂȚĂMINTE DIN MAI MULTE... PIEDICI

Scârț scarț până marț'

Marți, 1 februarie

Grupa de calificare pentru Campionatul Mondial din care face parte și echipa României a rămas singura dintre cele 9 ce vor avea loc în Europa care nu și-a stabilit programul meciurilor preliminare. Din relatările presei de specialitate reiese că tot "țintarul" a căzut din cauza selecționerului Ungariei, Bicskei Bertalan, delegația română ținând să se justifice în fața tuturor celor care aveau vreme să o asculte că a propus vreo trei variante de program!

Marți, 1 februarie

Ca urmare a crizei de la Extensiv Craiova, CSM Reșița este interesată de achiziționarea lui Pavel Șola și Arpad Laczko, jucători care au evoluat în toamnă pentru divizionara A din Craiova. Primul este reșițean, jucând pe la juniorii roș-negrilor iar Laczko s-a remarcat la Gloria Reșița, pe când aceasta evolua în Divizia B.

Marți, 1 februarie

Gheorghe Hagi a anunțat oficial că va colabora cu clubul la care s-a lansat în fotbalul de Divizia A, Farul Constanța. Pe lângă ajutorul necondiționat pe care îl va acorda "marinarilor", cel care a împlinit 35 de ani la 5 februarie va încerca, prin personalitatea sa, să aducă lângă echipă cât mai mulți finanțatori.

Miercuri, 2 februarie

În turneul din Cipru selecționata română (cu jucători doar din campionatul intern) a depășit cu 2-0 reprezentativa Letoniei.

Miercuri, 2 februarie

Asociația Fotbaliștilor Profesioniști și-a revizuit revendicările: și anume că un jucător să fie declarat liber dacă în 60 de zile (nu 30, cum se stabilise inițial) clubul de care aparține nu și-a plătit datoriile față de respectivul angajat. O altă idee a AFP este aplicarea Legii Bosman și în România, lege care prevede că un fotbalist aflat la final de contract să poată fi transferat la orice echipă fără nici o sumă ("grilă", în cazul României).

Joi, 3 februarie

Celebrul fost jucător bulgar Hristo Stoicikov a fost anunțat de Ion Becali drept viitorul antrenor al Universității Craiova. Până la urmă tranzacția a căzut, fostul Balon de Aur, aflat în funcția de director tehnic al federației de la Sofia trebuind să plătească forului bulgar 150.000 $ dacă ar fi acceptat postul de la Craiova.

Joi, 3 februarie

Masorii Ceahlăului Piatra Neamț, Stan și Matache, au părăsit cantonamentul din Italia al echipei moldovene, având asupra lor echipament și...medicamente. Indignat, Gheorghe "Pinalty" Ștefan s-a arătat dispus să-i penalizeze pe fugari.

Vineri, 4 februarie

România - Georgia 4-2 (după loviturile de departajare) în turneul din Cipru (la finele timpului regulamentar scorul a fost 1-1).

Vineri, 4 februarie

Astralii Ciorea, Rohat, Bîrsan și Dunăreanu și-au petrecut o oră în arestul poliției din Perugia, fiind descoperiți fără pașaport după o razie efectuată de organele de ordine din orașul italian.

Vineri, 4 februarie

Venind după Niculae în Cipru, emisarii echipei din Serie A Lecce s-au lovit de refuzul jucătorului dinamovist de a semna un contract în condițiile puse de clubul italian.

Duminică, 6 februarie

În finala turneului din Cipru, echipa țării a dispus de selecționata divizionară a României cu 3-2, datorită "golului de aur". După 90 de minute scorul a fost egal, 2-2.

OCHI DE VULTUR

Colțul microbistului comod

Miercuri, 9 februarie
21.45 Inter - Cagliari (Cupa Italiei) - Raiuno, direct

Joi, 10 februarie
17.30: prima semifinală, Cupa Africii - Eurosport, direct.
23.15: a doua semifinală, Cupa Africii - Eurosport, înregistrare.

Sâmbătă, 12 februarie
16.00: campionatul italian - Acasă TV, direct.
18.30: finala mică a Cupei Africii - Eurosport, direct.
22.00: campionatul spaniol - TVR 2, direct.

Duminică, 13 februarie
16.00: campionatul italian, - Acasă TV, direct.
17.00: finala Cupei Africii - Eurosport, direct.

* Redacția nu-și asumă răspunderea pentru eventualele modificări ulterioare ale programelor.

REPLAY

Se extinde "Clanul Becali"

Ion și Victor au pus piatra de temelie a "Clanului fotbalistic Becali". Cei doi au considerat probabil că e cazul să se extindă, întrucât "săgețile" celorlalți procuratori din România par din ce în ce mai ascuțite. În consecință, Gigi Becali, vărul celor doi, e gata-gata să se "bage" și el în fotbal. Tocmai la Oneși, unde ar dori să investească 500.000 dolari, așa, din pasiune, devenind acționar principal. **"Mă bazez mult pe ajutorul familiei"** spunea Gigi în Pro Sport din 31 ianuarie. De unde ditamai purcoiul de bani? Păi o moștenire de 200.000 dolari de la tatăl său, plus 100.000 împrumutați de la Hagi și... noroc în afaceri imobiliare! Cum a făcut tatăl său bani pe vremea comunismului ne spune același proaspăt venit în fotbal: **"Vindeam oi, miei, brânză, lapte la arabi. Un miel costa 400 lei. De la arabi luam două cartușe de țigări, pe care le băgam în shop, de unde luam 4000 lei. Din shop luam valuta care i-ar fi revenit lui tata și o depuneam, prin intermediul unor arabi, la o bancă din America"** Punct. Lăsând la o parte orice comentariu, punem doar o întrebare: cine putea, pe vremea respectivă, să facă asemenea tranzacții, cu uite shop-ul, nu e shop-ul, ia dolarii, ne dolarii ș.a.m.d.? Poate ne spuneți și nouă...

Lexonanță bine înțeleasă

"Sărăcia, corupția și meciurile trucate sunt atributele fotbalului din România, iar arbitrajele sunt în concordanță cu interesele meschine ale anumitor persoane (...) Haosul financiar și corupția vor duce la colapsul fotbalului românesc, care nu poate fi salvat de performanțe la nivelul echipei naționale". Nu vă grăbiți! Nu este un citat dintr-un "Replay" mai vechi, adică din perioada 1991-2000. Nu! Este un extras din ziarul britanic "Expres", preluat de majoritatea mass-media românești, care, cu patriotism de doi lei, a fost indignată de asemenea cuvinte, grele după părerea anumitor gazetari dâmbovițeni de pe la "curțile" cluburilor mari sau ale federației. Din câte se mai spune în comentariile respective, englezii vin și cu cazuri concrete - pe care, desigur, le cunoașteți și dumneavoastră - așa încât indignarea miticilor este pur și simplu deplasată. Atitudinea unor adevărați oameni de presă vizavi de asemenea articole ar fi trebuit să fie cu totul și cu totul alta.

No comment

Din gândirea filozofică a lui Ioan Sdrobiș (Gazeta sporturilor, 5 februarie): **"Nu îi regret, dar pe plan fotbalistic Ceaușescu și Postelnicu au fost buni la ceva. Pe atunci se luau cu japca jucătorii de la cluburi, dar măcar aveam două formații care se băteau de la egal la egal cu granzii continentului".**

Dinamo Tour

Ați aflat că săptămâna trecută Dinamo și-a căutat de lucru prin Banat. Nu știm și nici nu ne interesează dacă dinamoviștii și-au atins scopul propus după acest miniturneu. Chiar a avut loc o conferință de presă, susținută de conducătorii delegației bucureștenilor, care a fost pigmentată exact așa cum ne așteptam: aroganță, superioritate nebazată pe ceva concret, lipsa de respect față de reprezentanții presei locale și regionale. Referitor la o întrebare legată de programul dinamoviștilor, după ce a răspuns în doi peri, colonelul Dinu a ținut să adauge, crede el, ironic: **"Asta-i întrebare de C.A.P."** Om la 52 de ani, zice-se cu o bogată experiență de viață, Dinu nu și-a dat seama de un singur lucru, fără îndoială esențial: fiecăruia i se pun întrebări la care poate să răspundă!

În plus, ziarele bucureștene trebuiau să prezinte aventurile cățeilor prin Banat. Un material deplasat a fost publicat de Gazeta sporturilor de sâmbătă. Scrie acolo, negru pe alb, că la meciul Poli - Dinamo rămășițele galeriei timișorene ar fi scandat "Secesione, liberta / Granița la Orșova!" Fals! Nici nu s-a pus problema de așa ceva vineri, pe stadionul Electromotor. Dacă ar fi fost atent, autorul materialului ar fi trebuit să se refere la alte scandări, care i-au privit personal pe unii dintre membrii delegației dinamoviste, în special Dinu și Macavei, invitați, din timp în timp, să se "împreuneze" cu galeria violeților, în diferite moduri. Articolul respectiv poartă titlul **"Naționalisme de Banat"**. Păcat că autorul, cărășean de origine, a făcut parte, o bună bucată de timp, din redacția cotidianului Timișoara, dar acum este membru al "departamentului Dinamo" al Gazetei. Păcat, pentru că din asemenea chestii cu "secesione", care s-au scandat în cu totul alt loc și cu totul altă ocazie, lumea din România va înțelege altceva decât ceea ce s-a petrecut în Ronat. Așa cum s-a întâmplat, de altfel, și după meciul CSM Reșița - Astra Ploiești când tot un ziarist "atent" a înțeles că reșițenii vor să joace în campionatul Ungariei. Și atunci, acele cuvinte au fost exprimate în particular și nu pe arena din Valea Domanului, prilejuind unui pseusofost realizator...de emisiuni fotbalistice TV un sfert de oră de tâmpenii în deschiderea defunctei sale emisiuni. Încă o dată, păcat!

Mitică pe teren

Președintele Ligii Profesioniste de Fotbal, Mitică Dragomir a hotărât să treacă la verificarea pregătirii echipelor noastre "în teren". În concluzie, fostul milițian a plecat în Cipru, pentru a vedea dacă Jenei își face treaba cum trebuie, mai apoi, peste câteva zile, trecând în Italia, în Umbria, unde se găsesc vreo 9 echipe românești. Dacă vă întrebați de ce nu s-a dus Mitică prin țară să verifice aceleași stadii de pregătire, înseamnă că n-ați prins esența. Dacă nu vă întrebați nimic, înseamnă că ați înțeles fotbalul românesc până în cele mai mici amănunte ale sale. Felicitări!

Grecu' Dobre

Din Gazeta de joi am aflat și motivul pentru care Lucian Dobre, jucătorul CSMR-ului, n-a făcut deplasarea în Italia: nu i-a "ieșit" viza. Amănunte ne-a dat președintele clubului, Marius Popescu: **"Lui Dobre i s-a refuzat viza. Când era junior, a plecat la muncă în Grecia și a fost expulzat de acolo. Are 5 ani interdicție în spațiul Schengen. Dacă știam interveneam la Ambasada Greciei să-l scoată din calculator, dar când am aflat era prea târziu".** Deh, buni băieți grecii ăștia. Balcanici, de-ai noștri!

FAX

FOTBAL vest
editat de
IATSA Timișoara 2 SA
Str. Paris nr 2A Timișoara
Tel/fax 056 / 293.801
Adresa INTERNET:
www.timisoara.com/fotbalvest
E-MAIL: Fotbalvest@csoft.dnttm.ro
Directori onorifici: MARCEL TOLCEA, RICHARD ANDRESS
Director: DUKI POPOVICI
Redactor șef: SANDU USUSAN
Colectivul redacțional:
MARIUS BREAZU, PETRU FUCHS, CORNEL BOCIORT, CĂLIN VEGHEȘ, ALIN RADOVAN, MIHAI COMȘULEA, ȘTELIAN ROTARIU
Editorialiști: MIKI JUNEA, JACKIE IONESCU
Redactori colaboratori:
ȘTEFAN MARTON, CIPRIAN TRANCĂ, GHIȚĂ OCHIȘOR, CRISTIAN SERTEA, LUCIAN HIDIȘ, ALEX IZVERNARI, FLORIN MATEI, VALI CĂRĂBAȘ, DORIN ANA, DAN BOBUȚANU, BRANKO VUIN, VIOREL NICULA, NELU MICU, ȘTEFAN MĂNESCU
DIFUZARE
MOLNAR LASZLO
tel. 056/293.801
PUBLICITATE
KOLEA TOTH-SOMORAY
tel. 056/293.801 mobil: 092-549955
Tehnoredactare: CULTURAL srl
Tel. 056 - 124.361
E-mail: office@csoft.dnttm.ro

DIALOGURI INERENTE

(secretar CSM Reşiţa)

GHIŢĂ ALBU

"Dacă a fost nevoie, am făcut şi piaţa pentru echipă"

Cei care au trecut măcar o singură dată în ultimii douăzeci de ani pe la CSM Reşiţa, nu se poate să nu-l fi întâlnit pe Ghiţă Albu. Aşa am ajuns şi eu să-l văd mereu, să vorbesc cu el, dar nefiind un subiect de "cancan" şi datorită felului său de a fi mai retras, a modului său discret de a se comporta, a făcut să nu reprezinte până acum subiectul unui interviu "in extenso" în Fotbal vest. Acum, când aproape întreaga suflare din Valea Domanului este în Italia, "paznic" în sediul "prezidenţial" al CSMR-ului a rămas... Ghiţă Albu. Cunoscut ca un "nesimpatizant" al ziariştilor mi-a fost greu să-l conving, dar până la urmă discuţia s-a purtat prieteneşte, amical, asemănător cu modul în care primea Ghiţă Albu brigada Football-news în cantonamentele de pe Semenic sau Herculane, acolo unde el era... director!

Rep.: **Dom' profesor...**

Gh. A.: ... Nu-s profesor!

Rep.: **Atunci de ce m-ai lăsat să-ţi zic aşa de... decenii!?! Dar ce eşti?**

Gh. A.: Sunt antrenor!

Rep.: **Antrenor la ce?**

Gh. A.: La gimnastică!

Rep.: **Colosal! Te cunosc de 26 de ani dar ştiam doar că fratele tău e antrenor federal la gimnastică. Atunci spune-mi şi mie, unuia care recunoaşte că mai are de învăţat cine e... Ghiţă Albu. Când s-a născut?**

Gh. A.: 10 august 1952. La Reşiţa!

"Am fost campion naţional la gimnastică-juniori"

Rep.: **Ai jucat fotbal la Gloria Reşiţa, te ştiu de ani buni ca organizator de competiţii la CSMR, acum secretar... Când ai făcut gimnastică?**

Gh. A.: Am făcut gimnastică la CSŞ Reşiţa de la 10 ani. Am fost chiar şi campion naţional ca junior! M-am lăsat de gimnastică la 18 ani şi m-am apucat de fotbal!

Rep.: **La ce aparate ai devenit campion?**

Gh. A.: La sol şi la bară fixă, dar şi la individual compus.

Rep.: **Sport complementar era fotbalul, aşa că trecerea a fost uşoară. La ce echipe ai jucat?**

Gh. A.: Prima dată la Muncitorul, unde antrenor a fost regretatul Tony Miru. Apoi la Electromecanica, actualul Arsenal. După aceea am ajuns la Gloria unde, cu antrenorul Mircea Secoşan, am promovat în 1974 în divizia C!

Rep.: **Cum de te-ai despărţit de fotbalul de performanţă?**

Gh. A.: După promovare am mai stat un an în divizia C, m-am operat însă de menisc şi fiindcă operaţia n-a reuşit, m-am lăsat de fotbal. În schimb am făcut şcoala de antrenori, urmând sfatul fratelui meu care terminase facultatea de sport. În 1979, la CSŞ nefiind posturi, am mers la CSMR unde era şi o secţie de gimnastică. Preşedintele de atunci, domnul Bălan, mi-a spus că n-are în club organizator de competiţii la fotbal şi să preiau temporar postul

Rep.: **Şi-l deţii şi astăzi! Chiar dacă ai avut anul acela de întrerupere la CSMR când ai fost pe acelaşi post la Metalul Bocşa.**

Gh. A.: Dar să ştii că de un an de zile sunt secretarul clubului!

Rep.: **Prim-secretar? Sau şef peste... secretari? Există şi asemenea posturi în fotbal?**

Gh. A.: Să ştii că Mircea Stoenescu înainte de a ajunge preşedinte la Dinamo, a fost secretarul clubului!

Rep.: **Şi ce faci ca secretar?**

Gh. A.: De toate! Şi ceva acte-n plus, şi ceva în partea tehnică.

Rep.: **De unde vine antipatia ta faţă de ziarişti, poate puţin mai atenuată faţă de cei localnici?**

Gh. A.: Nu există nici o antipatie. Toată treaba a pornit de la LPF care ne-a interzis să mai aşteptăm ziariştii la gară, să le facem alte chestii... Ei sunt în delegaţie, să-şi facă treaba şi să plece acasă. Eu doar le pun viza pe delegaţie. Eu când plec la Bucureşti nici un ziarist nu mă aşteaptă în Gara de Nord! Să-mi ia bilet de întors, să mă ducă la masă undeva...! Liga ne-a spus că avem obligaţii doar faţă de arbitri şi observator. Să le asigur casă-masă.

Rep.: **Nici tu n-ai scăpat de "botirea" maşinii. Pare o tradiţie la CSMR ca să se şifoneze maşinile. La reunirea din 5 ianuarie, Doană, Tufişi şi Dianu, urmaţi la câteva zile de Căprariu, au avut avarii la tăblăria maşinilor...**

Gh. A.: Mie mi-au lovit maşina în curtea stadionului, la meciul cu Astra. Chiar tu ai venit să-mi aduci bolovanul cu care mi-au "buşit" aripa. Nu am fost eu de vină.

"Nu m-a interesat niciodată funcţia de preşedinte"

Rep.: **De ce în cei aproape 20 de ani la CSMR, Ghiţă Albu n-a ajuns preşedinte?**

Gh. A.: Nu m-a interesat niciodată funcţia de preşedinte!

Rep.: **Ca organizator de competiţii, şi acum ca secretar, Ghiţă Albu nu a făcut şi ceva "negru"?**

Gh. A.: Nu-mi aduc aminte! La fotbal faci de toate.

Rep.: **Câţi antrenori şi preşedinţi ai schimbat până acum?**

Gh. A.: În primul rând, nu i-am schimbat eu!

Rep.: **Atunci să formulez altfel. Câţi preşedinţi au trecut prin Valea Domanului?**

Gh. A.: Bălan, Mitrea, Călin, Cuzmanovici, Simion şi Popescu. Cu Nicu Izvernari n-am lucrat eu fiind plecat la Bocşa.

Rep.: **Şi antrenori?**

Gh. A.: Mai ştie Dumnezeu! Reinhardt, Firiţeanu de 6-7 ori... Când am venit era regretatul Reinhardt...

Rep.: **Fiind şi eu vechi în Valea Domanului pot să spun că nici un antrenor nu s-a plâns de tine. Te-ai înţeles aşa de bine cu toţi?**

Gh. A.: Pot să zic că m-am înţeles bine.

Rep.: **Dar cu "Părintele" Sdrobiş?**

Gh. A.: Eu în relaţiile cu antrenorii am făcut tot ce e posibil ca să lucrez pentru binele echipei. Primul "clinci" la CSMR cu Sdrobiş l-am avut la Herculane atunci când a venit prima dată. Dar trebuia să lucrez bine, fiindcă n-aveam voie să fiu contra echipei.

Rep.: **Eşti specializat în cantonamente. Nu cred că a existat vreun cantonament al CSMR în care tu să nu fi principalul factor. Cum a fost acum la Herculane când echipa nu stă pe "roze"?**

Gh. A.: Eu zic că a fost un cantonament în care s-au creat condiţii de cazare şi de masă bune. Terenul tăvălugit a fost propice pentru antrenamente. Echipament, mingi, autocar la scară. Chiar şi antrenorul Firiţeanu a venit schimbat, mai maleabil din punctul de vedere al relaţiilor faţă de jucători, dar şi faţă de conducători. A fost un cantonament în care n-am avut efectiv nici un conflict, nu numai personal, ci în general.

"Nu puteam închide clubul fiindcă pleacă toată lumea în Italia"

Rep.: **Eşti unul dinte cei mai vechi la club. De ce n-ai fost luat în Italia?**

Gh. A.: Sunt două puncte de vedere. În primul rând, la Norcia, din partea clubului nu puteau să plece decât două persoane, iar în al doilea rând, mai trebuie să rămână şi acasă cineva. Nu puteam să închidem clubul fiindcă pleacă toată lumea în Italia. Eu cu Reşiţa am fost în Germania, la Bielefeld cu handbalul. Luci Voinescu n-a fost El este vicepreşedinte şi n-a fost niciunde în străinătate cu clubul. Dar să ştii că eu din start am zis că nu plec, ca dovadă, uite că n-am paşaport. A expirat! Am profitat că aici la Reşiţa nu sunt prea multe probleme şi m-am putut ocupa de tatăl meu, care este operat de cataractă.

Rep.: **Cine-i stăpân acum la club?**

Gh. A.: Am rămas cu Robi Benczik şi cu Ritteş.

Rep.: **Dacă ar veni azi la club un jucător valoros, de exemplu Lăcătuş sau altul, cum ai proceda la exprimarea dorinţei lui de a se transfera la CSMR?**

Gh. A.: Să vină el aici?

Rep.: **Da.**

Gh. A.: În primul rând nu vine!

Rep.: **Să presupunem că vine! Ipotetic. Ar trebui să iei legătura cu Marius Popescu. Are celular preşedintele?**

Gh. A.: Celularul lui e la mine! Şi celularul meu la el! Iau legătura cu el, avem noi consemn. La orice oră din zi şi din noapte!

Rep.: **Care-s relaţiile tale cu jucătorii?**

Gh. A.: Bune! Când jucătorul vine să-şi reclame restanţele, la contract sau primă, nu vine la mine. Merge la preşedinte. Uneori eu le spun că nu avem acum, dar se rezolvă în câteva zile. Ca dovadă că suntem, nu zic perfect la zi cu contractele, dar suntem în proporţie de 90 la sută.

Rep.: **Cum eşti retribuit? Dacă n-ai plecat în altă parte înseamnă că eşti mulţumit aici la CSMR...**

Gh. A.: Nu zic că-s retribuit extraordinar. Dar asta e. Eu am făcut toată viaţa numai sport. Am practicat şi am lucrat doar în sport. Faptul de a te ocupa de ce-ţi place nu se evaluează în bani!

Rep.: **Cea mai mare satisfacţie?**

Gh. A.: Promovarea după meciul cu Electro de la Craiova. Şi acum ţin minte când a venit Popescu zicând: **"promovăm, promovăm"** şi după câteva etape eram cu minus la "adevăr"! Eu n-am crezut în promovare decât după golul lui Ciucur. O altă satisfacţie o simt atunci când văd tribunele pline cu o jumătate de oră înaintea meciurilor.

Rep.: **Cea mai mare decepţie?**

Gh. A.: Eu ştiu?... Atunci când m-am reîntors de la Bocşa, am stat 10 zile în cumpănă după ce am văzut haosul de la club. Să vin, să renunţ...

Rep.: **Ce lasă Ghiţă Albu în urma lui?**

Gh. A.: Activitatea de zi cu zi. Noi în club avem fiecare nişte funcţii şi avem şi un statut. De la A la Z le facem pe toate. La club am prins mai multe momente grele decât uşoare. Dacă a fost nevoie am făcut şi piaţa pentru echipă! N-au pătrunjel, n-au morcovi, du-te şi adu! Din '93 maşina mea a fost mai mult maşina clubului!

Rep.: **Ce-ţi doreşti în continuare?**

Gh. A.: Să scăpăm de retrogradare! Ar fi al treilea an în divizia A. Cam după trei ani o echipă îşi consolidează o poziţie şi după aia mai greu te poate despărţi de ea. Dacă anul acesta scăpăm, cel puţin zece ani stăm în divizia A! Cât avem şanse, mergem până-n pânzele albe. Meciul cu Universitatea Craiova va cântări foarte mult.

PETRU FUCHS

Rosso-neri la Norcia

CSM Reşiţa se numără printre cele 9 echipe româneşti care participă în turneul din Italia, la Norcia. Reşiţenii au fost repartizaţi în grupă cu Steaua, Dinamo Batumi (Georgia) şi Arezzo (Serie C1), echipa italiană luând în ultimul moment locul lui Vardar Skopije (Macedonia).

Vă prezentăm în continuare rezultatele înregistrate de bănăţeni, formaţia utilizată şi marcatorii din meciurile susţinute de aceştia.

• **CSM Reşiţa - Dinamo Batumi 2-1 (1-0)**

CSMR: Tufişi - Căprariu - Szekely, Boiereanu, Pelici, Dianu - Ciucur (59, Doană), Nica (70, Călugăriţa), A. Savu (46, Ciocoi) - Sasu, Stanciu (80, Perşa).

Au marcat Sasu (14), Doană (88), respectiv Macintadze (75).

• **CSMR - Steaua 1-1 (0-0)**

CSMR: Urai - Căprariu - Szekely, Boiereanu, Pelici, Dianu - Ciucur, Nica, Ciocoi - Perşa, Stanciu.

Au marcat: Ciucur (75), respectiv Ciocoiu (49).

• **CSMR - Arezzo 1-0 (1-0)**, pe teren **2-0** la masa verde.

Meciul s-a întrerupt în minutul 51, italienii retrăgându-se de pe gazon în semn de protest, după ce arbitrul le-a eliminat un jucător.

CSMR: Tufişi - Căprariu - Szekely, Boiereanu, Pelici, Dianu - Ciucur, Nica, Ciocoi - Perşa, Stanciu (34, Sasu).

A marcat: Nica (41, din penalty).

În urma acestor rezultate, reşiţenii au obţinut calificarea în sferturi, clasamentul grupei arătând astfel:

1. Steaua	3	2	1	0	8-5	7
2. CSM Reşiţa	3	2	1	0	5-2	7
3. Batumi	3	1	0	2	7-7	3
4. Arezzo	3	0	0	3	2-8	0

Sferturile de finală s-au desfăşurat luni, după următorul program: **Steaua - FK Loveci** (Bulgaria) **2-0; FC Naţional - Wisla Cracovia** (Polonia) **2-0; Astra Ploieşti - FC Gomel** (Belarus) **0-0** după încheierea timpului regulamentar. Prahovenii s-au calificat la penalty-uri.

CSM Reşiţa - ŢSKA Moscova 8-9 la penalty-uri (2-2 după 90 de minute). Sasu (din penalty) şi Necula au marcat golurile rosso-nerilor. Penalty-urile au fost transformate de Ciocoi, Ciucur, Călugăriţa, Perşa, Ibric şi Necula. Au ratat Nica şi Alin Savu.

Reşiţenii au utilizat formula: Tufişi - Căprariu - Szekely, Boiereanu, Pelici, Dianu - Ciucur, Nica, Ciocoi - Sasu, Savu. Au mai jucat, după pauză: Călugăriţa, Perşa, Ibric, Necula, Lupaşcu şi Doană.

CSMR va juca cu Gomel în meciurile pentru stabilirea clasamentului, joi, 10 februarie.

Semifinalele se vor disputa mâine, miercuri 9 februarie.

RADIO TIMIŞOARA
Divizia Sport
Vă oferă:
■ ZILNIC trei rubrici informative la orele: 6¹⁵, 17⁰⁵, 21¹⁵.
■ SÂMBĂTĂ. Orele 12⁰⁰ - 13⁰⁰ - Magazin sportiv hibernal
- Emisiune de sinteze şi comentarii sportive
■ DUMINICĂ. Orele 11⁰⁰ - 12⁰⁰ - Actualităţi, muzică, sport.
- Emisiune de note, comentarii, interviuri, relatări în direct.

Echipament fotbal import
- ghete de joc şi de antrenament
- seturi tricou cu şort
- jambiere, apărători
- echipament pentru portar (inclusiv mănuşi)

MINGI
- Fotbal
- Handbal
- Baschet

Importator direct:
Ascot SRL, Timişoara,
Bd. General Dragalina nr.15 tel. 056/190660 sau 056/224002

Întărirea vine de la Arad, via Ungaria

DAN STUPAR

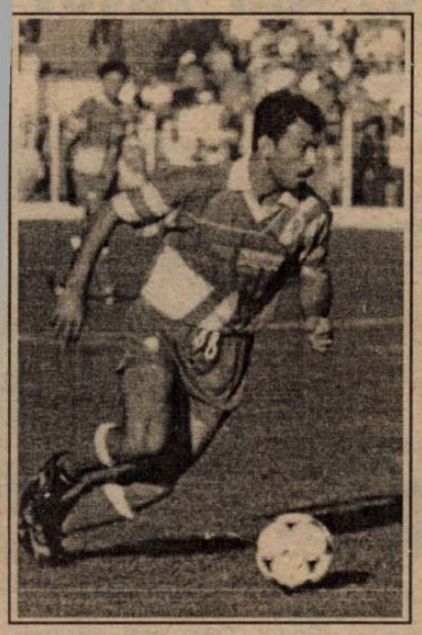

"Dan Mănăilă m-a recomandat la Poli"

Rep: Dane, apariția ta în echipa lui Poli, vineri, în meciul cu Dinamo, a fost realmente o surpriză! Te știam în Ungaria...

D.S.: Și eu sunt surprins! Nici eu nu mă așteptam să revin din Ungaria. Dar eu am venit forțat, deoarece am întâmpinat niște probleme acolo...

Rep.: Fii mai concret...

D.S.: E vorba de lipsa de profesionalism a conducerii clubului care nu ne-a întocmit actele cum trebuia, nouă celor trei străini. Am intrat astfel în conflict cu primăria și poliția. Așa că ne-am trezit luați de la teren și practic expulzați!

Rep.: Cum expulzați?

D.S.: Ni s-a pus o interdicție în pașaport care prevede că un an de zile n-avem voie să călcăm pe teritoriul Ungariei!

Rep.: Stai puțin! Cum așa? Ați făcut vreo infracțiune...

D.S.: N-am făcut nimic, dar...

Rep: Păi în Ungaria românii n-au nevoie de viză!

D.S.: Dar în momentul când lucrezi în Ungaria ai nevoie și de o viză. Ar fi cam echivalentul unui permis de muncă.

Rep: Deci e vorba de tine, de Aslău și...

D.S.: Al treilea străin era un ucrainean. Aveam toți contracte, am jucat 10 etape, dar se pare că a lipsit viza Consulatului Ungariei din Cluj. Noi nici nu știam. Aici a fost scăparea conducerii clubului. Nu s-ar fi întâmplat nimic dacă nu ar fi intervenit conflictul conducerii cu primăria. A intervenit poliția și am fost expulzați.

Rep: Și nu s-a putut rezolva apoi viza?

D.S.: Parțial deja s-a rezolvat. Interdicția de pe pașapoarte ne-a fost deja anulată.

Rep: Și atunci?

D.S.: Păi am apărut cu interdicția în Monitorul Oficial de la Budapesta și implicit pe rețeaua națională e calculatoare. Astfel, la orice punct vamal încă apărem cu interdicție! Pentru a fi șterși și de acolo se poate să dureze între o lună și jumătate și două luni. Totul trece printr-un proces la un tribunal din Budapesta.

Rep: Să menționăm că ultima oară ai jucat în liga a doua, la Hajduszabadszlo. De ce ai plecat de la Debrecen?

D.S.: Am fost împrumutat pentru jumătate de an. Dar sunt în continuare jucătorul lui Debrecen. Am vorbit și aseară cu ei și m-au asigurat că-mi vor urgenta rezolvarea problemei. Dar am început să am îndoieli, de aceea îmi caut o echipă și în țară, pentru că se va încheia perioada de transferări și s-ar putea să mă trezesc să nu fiu nici în Ungaria și să nu mă pot transfera nici la o echipă din România!

Rep: Ce ar implica transferul tău la Poli? O dezlegare de la ei?

D.S.: Eu am plecat în Ungaria ca jucător liber și sunt definitiv al Debrecenului. Dar cred că vor fi dificultăți în situația actuală ca Poli să obțină un împrumut.

Rep: De ce Poli?

D.S.: Sper să fiu de ajutor în tentativa de salvare a Politehnicii!

Rep: E ciudat să aud asta de la un fost utist! Rivalitatea dintre UTA și Poli a fost și este încă mare. Ai jucat împotriva lui Poli și în A și în B!

D.S.: Dar să știți că pe când eram la UTA și auzeam că urmează meciul cu Poli, sau cu CFR, chiar cu Progresul Timișoara, ne cam tremurau șorturile! Poli rămâne o legendă vie și ar fi păcat ca, Doamne ferește, să retrogradeze!

Rep: Totuși, tu ești arădean. Cum de nu te-ai gândit la o echipă din orașul tău? Ești produs al CSS Arad...

D.S.: Eu aș fi vrut să mă întorc în Ungaria. Dar joi seara, la o discuție cu prietenul meu Dan Mănăilă, fost polist, acesta mi-a spus că poate să vorbească cu cei de la Poli pentru un eventual transfer. Cum speranțele pentru Ungaria - cum am spus - se diminuau pe zi ce trece, am zis: "De ce nu?" .Poli este încă un nume! La Arad unde să mă duc? În afară de UTA, la care nu se punea problema, unde să mă duc?

Rep: Profesorul tău Henegar, de fapt "tăticul" tău de la CSS, ce a spus? Să vii sau să nu vii?

D.S.: N-am apucat să discut cu el...

Rep: În Ungaria te-ai simțit bine, bănuiesc...

D.S.: Am avut o perioadă de un an și jumătate în care a fost foarte bine. Cu părere de rău însă trebuie să spun că era mai bine să învățăm noi de la unguri. Au învățat ei de la noi!

Rep: Adică?

D.S.: În partea Ungariei care se învecinează cu noi au început cu practici care se uzitează la noi! Cu contracte cu jucători în care conducătorii iau cotă, cu tot felul de manageri diletanți care îți promovează tot felul de jucători de mâna a treia pentru a încasa o parte din contract. Se investesc mulți bani aiurea, fără rezultate, se pierd sponsori.

Rep: Știai ungurește dinainte sau ai învățat acolo?

D.S.: Nu știam.

Rep: Păi ești arădean! Din ce cartier?

D.S.: Din Bujac. Părinții mei știu ungurește, dar eu n-am mai apucat să învăț.

Rep: De ce nu l-ai adus și pe "Zimbru" (n.n.- Aslău) cu tine la Poli?

D.S.: Bănuiesc că el ar vrea, mai ales că a mai avut o experiență timișoreană la CFR. Dar eu încă nu știu situația mea. Nu am discutat încă nimic concret cu conducerea lui Poli. Aslău a dat satisfacție în Ungaria, eu l-am recomandat și acolo, ar fi un real câștig și pentru Poli.

Rep: Poate pui o vorbă...

D.S.: O pun de acum!

Rep: Dacă tot ai învățat maghiara, cum se spune în ungurește... Cancerul femeilor?

D.S.: Ha,ha,ha! Sincer nu știu. Asta a fost porecla pe care mi-a pus-o la UTA Țucudean. Și apoi au preluat-o toți! Îi plăcea lui "Țucu" să pună porecle trăsnite!

DUKI POPOVICI

FLASH

SORIN VLAICU

"Venim la victorie la Timișoara"

Pe Sorin Vlaicu, fostul căpitan al lui Poli l-am reîntâlnit, zâmbitor și degajat, alergând alături de coechipierii și totodată... elevii săi de la F.C. Drobeta, pe pantele de al Herculane. Dialogul s-a înfiripat instantaneu...

Rep.: **Sorine, acum un an, la Timişoara te gândeai, la un moment dat să-ți agăți ghetele-n cui, iar acum te văd alergând ca un junior...**

S.V.: Asta a fost șansa mea, că am plecat de la Poli. Am mai discutat noi atunci și am spus că Poli va deveni o echipă plafonată. Se vede că am avut dreptate! Sincer acum, privind dintr-o parte și nu din interior, nu văd nici o perspectivă de redresare a albvioleților... Îmi pare rău, pentru că la Poli, practic, mi-am petrecut toată viața de fotbalist și am și trăit mari satisfacții.

Rep.: **E un gust amar...**

S.V.: Este... N-aveam cum să rămân la Poli. Și la Herculane am vorbit cu băieții și mi-am dat seama că Poli e în pragul dezastrului. De fapt mai cunosc 2-3 jucători de la Poli!

Rep.: **Culmea e că F.C. Drobeta, club la care joci și ești antrenor secund, va juca în prima etapă a returului tocmai la Timişoara împotriva lui Poli.**

S.V.: Puteam să joc cu orice altă echipă. Eu sunt profesionist și la Severin îmi câștig banii. La Timişoara venim la victorie. 3 puncte cu Poli ne-ar urca la +9 la "adevăr". Și dacă va fi o conjunctură favorabilă s-ar putea să avem șanse la promovare.

Rep.: **Este surprinzător să aud că Drobeta trage într-adevăr la promovare...**

S.V.: E un moment bun la Severin. Eu când am venit, iarna trecută, echipa era la retrogradare... Am reușit să stopăm căderea, iar în acest an, practic cu aceeași echipă, să urcăm foarte mult.

Rep.: **Cum se explică asta?**

S.V.: Se explică prin sprijinul financiar excepțional al dlui. Costel Bălbă. Fără bani nu se poate face fotbal...

Rep.: **Sorine, tu mi-ai zis, acum ceva timp, că nu te vezi în postura de antrenor! Și acum ești secund la Drobeta...**

S.V.: Chiar nu de mult, într-o seară, acum la Herculane, stăteam de vorbă cu Dan Firițeanu și Viorel Vișan. Și lor le-am mărturisit aceleași temeri. Dar se pare că s-a produs o transformare în mine. Am și fost pus în situația asta pe negândite. Văd că fac față.

Rep.: **Ce faci ca antrenor secund?**

S.V.: În primul rând... învăț. Am și șansa de a lucra alături de dl. Cazacu, un om cu experiență, un om extraordinar. El mă bate la cap să termin facultatea să fac și școala de antrenori!

Rep.: **Te-ai înscris deja la școala de antrenori?**

S.V.: Nu, dar am să mă înscriu!

Rep.: **Cum e să fii antrenor secund în teren?**

S.V.: Merge. Tu știi că eu oricum vorbeam și gesticulam mult si ca simplu jucător!

Rep.: **Se vorbește că F.C. Drobeta apelează la mijloace mai puțin ortodoxe pentru a câștiga meciurile...**

S.V.: Nu e adevărat! În campionatul ăsta nici un rezultat de-al nostru nu poate fi pus sub semnul îndoielii!

Rep.: **Și 3-2-ul ăla cu Corvinul?**

S.V.: Am revenit normal de la 1-2!

DUKI POPOVICI

SC T-SHIRT COMPANY SRL Timișoara
este interesată în elaborarea documentației pentru autorizație mediu
Telefon 056 - 190.656

12.000 DM pentru Utfineanț

Trimis de Dinamo la FC Bihor, **Cristi Utfineanț** a preferat să meargă - mai mult sau mai puțin incognito - în cantonament cu Poli. **" Ce să fac la Oradea. Dacă tot e să plec de la Dinamo, vin acasă "** ne-a spus " Neamțu ", căruia Cornel Dinu i-a permis să joace la Poli în amicalul de vineri. Utfineanț nici nu știe prea multe despre situația lui. Ne-a lămurit însă Emerich Dembrovschi, care a discutat cu Dinu. **"Bucureștenii au cerut 12.000 DM pentru un transfer definitiv. Dinamo, cel puțin așa a spus Dinu, nu e interesată de un împrumut. I-am zis lui Dinu: «Cum să dăm 12.000 DM, când voi l-ați luat pe 3.000 ?!»".**

O nouă discuție cu conducerea clubului Dinamo va avea loc în această săptămână, la București.

COMPUTER FORCE
UN PC PERFORMANT cu numai 574 USD +TVA
PC INTEL PII 400 Mhz 128k
-32 Mb SDRAM PC 100
-Hdd 4.3 Gb UDMA 66
-Monitor 15" digital, OSD
-Placa video 8 Mb
-CD ROM 48x+Sound Blaster+Boxe
-Tastatura, mouse, pad si husa
Timisoara
-SEDIU Take Ionescu Nr. 2
Tel./Fax 056- 191.334 (3L)
-TERRA stand K2
-BEGA etaj 3
Arad tel. 057-280.785
Oradea 059-414.521-141
CALCULATOARE IMPRIMANTE ACCESORII
Sisteme pretestate
3 ani garanție
5 ani experienta
GRATUIT ! livrare si instalare la domiciliu

ANALOG
O televiziune pentru Timișoara

CENTRUL AUTO IATSA 2 Timișoara
Calea Șagului 201
VÂNZĂRI tel./fax: 056-285.369
SERVICE tel. 056-285.353
Toată gama de autoturisme DACIA
Dacia berlină, break, camionetă sau Nova
Service total, în garanție și postgaranție ● Stoc complet de piese de schimb

SC AGATEX SA
Timișoara, Calea Buziașului nr 18, Telefon 056/222.429
Produce și comercializează următoarele produse:
- ȚEVI DIN PVC: ϕ 32; ϕ 40, ϕ 50, ϕ 110
- FITINGURI DIN PVC - ϕ 32 - ϕ125/45°, 67°, 87°
- AMBALAJE DIN PLASTIC
  - Găleți cu capac: 2, 4, 8, 18 litri
  - Găleți cu capac și sigiliu: 3; 5,5; 10 litri
- ALTE PRODUSE DIN PLASTIC: RAFTURI, UMERAȘE, PAHARE

DOI FOȘTI UTIȘTI SE DESTĂINUIE

După cum se ştie, în această iarnă UTA s-a dispersat de câțiva jucători, o parte dintre ei având un rol important la echipă în ultima vreme. Mariș, 26 de goluri într-un an şi jumătate, a plecat la F.C. Național, Drăgan, 17 goluri în aceeaşi perioadă, a fost cedat la Dinamo, iar Turcan, a fost împrumutat până-n vară la Cetate Deva. Acesta din urmă a evoluat în 22 de partide în campionatul trecut, de 8 ori fiind titular, înscriind 5 goluri, dar în acest sezon n-a prins decât de 5 ori echipa, doar o singură dată păşind pe gazon din primul minut.

Despre felul cum s-au acomodat Drăgan şi Turcan la noile lor cluburi şi despre ce-au lăsat ei în urmă, în dialogurile care urmează.

FLORIN TURCAN:

"NEA FERI ȘTIA CÂND SĂ MĂ ARUNCE ÎN LUPTĂ"

Rep.: **Cât de mult regreți că ai părăsit UTA?**

F.T.: Regret? Cei care vor regreta ar putea fi italienii. O voi lua de la început... Asta a fost soarta... Îmi pare rău însă că n-a rămas nea Feri Tisza la UTA. Sunt convins că treburile mergeau mai bine.

Rep.: **De ce n-ai intrat în grațiile antrenorului Rubinacci?**

F.T.: Nu i-a plăcut stilul meu de joc. Mi-a spus că sunt mai lent... UTA joacă acum în forță, în viteză, pe actualii antrenori neinteresându-i tehnica.

Rep.: **Dar nici la Tisza n-ai prins întotdeauna un post de titular...**

F.T.: N-am reuşit în turul acelui campionat, dar în retur am izbutit cât de cât să mă impun. După accidentarea pe care am suferit-o nu puteam evolua mai mult de o repriză, cel mult o repriză şi jumătate. Şi nea Feri ştia când să mă arunce în luptă...

Rep.: **Ai marcat câteva goluri foarte importante în drumul UTA-ei spre baraj. Sperai să fii titular cel puțin în meciul contra Rocar-ului?**

F.T.: Speram. Dar cum în prima repriză s-a pus accentul pe apărare era clar că nu pot juca. Apoi am fost conduşi, a fost eliminat şi Panin...,

Rep.: **Acum eşti împrumutat la Deva. Dar preşedintele Marin Lupaş a dorit la un moment dat să te dirijeze spre Timişoara, la Poli...**

F.T.: Era o soluție... Am renunțat însă deoarece am aflat că la Poli e mult stres, conducerea nu-şi onorează datoriile financiare către jucători. Am zis că-i mai bine la Deva, unde se poate obține promovarea şi astfel aş putea să-mi continui aici activitatea încă o perioadă de timp... Pentru că nu-i nici o şansă să mă întorc la UTA câtă vreme sunt aceşti antrenori.

Rep.: **Bun, şi dacă n-o să mai fie ei?**

F.T.: Chiar dacă ei vor fi schimbați, eu va trebui să demonstrez mai întâi la Deva că merit să îmbrac din nou tricoul UTA-ei.

Rep.: **Cum ai fost primit la Deva? Cunoşteai pe cineva din echipă?**

F.T.: Cunoşteam majoritatea jucătorilor de bază, deoarece am evoluat de câteva ori împotriva lor. Atmosfera e bună şi sunt mulțumit că sunt aici.

Rep.: **Cum vezi însă evoluțiile UTA-ei în cele 15 runde rămase de disputat?**

F.T.: Am înțeles că au mai făcut şi ei ceva achiziții. Am încredere în foştii mei colegi şi cred că se vor descurca.

Rep.: **Un mesaj suporterilor "Red Fighters"?**

F.T.: Să încurajeze echipa aşa cum au făcut-o şi până acum.

Rep.: **La începutul acestui campionat, după eşecul de acasă, cu Corvinul, a fost acea răbufnire a galeriei, fapt ce i-a cam descurajat pe jucători. Tu cum ai privit lucrurile?**

F.T.: Poate că reacția suporterilor a fost într-un fel firească, UTA a pierdut barajul, ceea ce-a fost un şoc, apoi a urmat acea înfrângere acasă, lucru cu care susținătorii noştri s-au cam dezobişnuit.

Rep.: Cu care dintre jucătorii UTA-ei te-ai înțeles cel mai bine?

F.T.: N-am avut probleme cu nimeni. Cel mai bine m-am înțeles însă cu Drăgan şi Găman.

Rep.: **Ai mai vorbit cu Drăgan de când este la Dinamo?**

F.T.: Nu. M-a sunat însă Mariș. Am să i-au legătura şi cu ceilalți băieți după ce se vor întoarce din Italia...

CLAUDIU DRĂGAN:

"DORESC SĂ REVIN LA UTA, DAR SPRE FINALUL CARIEREI"

Rep.: **Cum se simte "ledu" la Dinamo?**

C.D.: N-am crezut că am să mă acomodez atât de rapid. Am fost foarte bine primit, toți colegii sunt băieți de treabă.

Rep.: **De obicei bănățenii şi ardelenii se adaptează mai greu în capitală. Tu ai mai avut o experiență la Rapid. Te ajută acest lucru?**

C.D.: Nu ştiu în ce măsură mă ajută experiența avută la Rapid...

Rep.: **Oricum, Bucureştiul nu este străin pentru tine...**

C.D.: Asta-i adevărat. Ştiam ce mă aşteaptă în București. Mă gândeam că va fi chiar mai dificil. Nu ştiam cum voi fi primit. Totul a fost însă foarte bine.

Rep.: **Cât crezi că a pierdut UTA prin plecarea ta, a lui Mariș şi a lui Turcan?**

C.D.: A plecat şi Turcan?

Rep.: **Da. A fost împrumutat la Deva.**

C.D.: Într-un fel a câştigat, din punct de vedere financiar...

Rep.: **Asta-i clar, dar a pierdut oamenii de gol...**

C.D.: Ei, se mai nasc alții! Doar nu stătea UTA în mine şi în Mariș. Trebuie să-şi caute alți atacanți. Oricum, UTA nu-i un club oarecare...

Rep.: **Văd că te-ai încadrat destul de bine la Dinamo. Ai prins echipa, marchezi în toate amicalele...**

C.D.: Deocamdată e bine. Sper să continui aşa

Rep.: **Interesant este că de la Mister Rubinacci ai ajuns la... Mister Dinu. Care-i diferența dintre cei doi tehnicieni?**

C.D.: Antrenamentele sunt mult mai dure la Dinamo. Nu ştiu ce-a făcut Rubinacci în Italia, însă noi am băgat puternic aici. Un antrenament ținea câte două ore şi jumătate... A fost greu...

Rep.: **Tu cum te-ai înțeles cu Rubinacci?**

C.D.: Bine. Am avut unele mici probleme, dar am trecut peste ele, atât eu, cât şi el.

Rep.: **Cum e cu Dinu?**

C.D.: Deocamdată nu am nici o problemă.

Rep.: **Dinamo este o echipă mai valoroasă decât UTA, tu eşti mult mai bine retribuit acolo. Însă actuala ta formație nu este tocmai bine văzută prin țară. Recent, ați fost huiduiți la Caransebeş şi Timişoara. Nu te deranjează acest lucru?**

C.D.: Ştii cum e... Când joacă o echipă, unii aplaudă, alții huiduie. Aşa a fost şi cu noi... Unii ne-au aplaudat, alții ne-au înjurat. Dar n-a fost toată lumea împotriva noastră.

Rep.: **Crezi în promovarea UTA-ei?**

C.D.: Nu ştiu... Totul depinde de primul meci, cel cu Gaz Metan. Dacă nu va fi câştigat, totul s-a terminat. Sigur că eu aş vrea să promoveze UTA. Şi băieții şi-ar face un nume, ar lua mai mulți bani... Poate că într-o zi vom fi din nou colegi.

Rep.: **Sperі să mai îmbraci vreodată tricoul UTA-ei?**

C.D.: Da. Îmi doresc acest lucru, dar spre finalul carierei.

Rep.: **Dorești să transmiți ceva suporterilor arădeni?**

C.D.: Să aibă în continuare încredere în echipă şi să fie convinşi că băieții nu doresc să-i dezamăgească niciodată.

Rep.: **Drăgan uno, cum zicea Rubinacci, a ajuns la cel mai prestigios club din România la ora actuală. Drăgan due, ne spunea că-i mai tehnic decât tine. Unde crezi că se va opri fratele tău, Alin?**

C.D.: Nu pot să anticipez acum. Prima dată trebuie să joace la UTA, să confirme acolo şi apoi vom vedea...

Rep.: **Îi simți lipsa?**

C.D.: Da, îmi lipseşte mult, dar trebuia să fac acest pas...

Rep.: **La meciul cu Vojvodina, de la Timişoara, ai fost urmărit din tribună de părinții tăi şi de prietena ta. A fost prima oară că te-au văzut evoluând în tricoul lui Dinamo?**

C.D.: Da, prima dată.

Rep.: **După plecarea ta la Dinamo te-ai întâlnit mai rar cu prietena ta...**

C.D.: Asta până voi închiria un apartament în Bucureşti. Apoi va veni şi ea acolo...

Rep.: **După jocul cu Vojvodina ai dat şi câteva autografe. Cât timp ai jucat la UTA ai dat vreun autograf?**

C.D.: Nu țin minte să fi dat vreunul...

TIMP DE O REPRIZĂ UTA A FOST EGALA VICENZEI

Sâmbătă, 5 februarie, s-a consemnat cel mai important moment din cantonamentul arădenilor de până acum, aceştia întâlnind liderul Seriei B, Vicenza, fostă semifinalistă a Cupei Cupelor în 1998. Partida, care nu s-a desfăşurat, aşa cum se stabilise anterior, pe stadionul "Romeo Menti", ci la Piovene, localitate unde evoluează de obicei tineretul celor de la Vicenza, a fost urmărită de circa 600 de spectatori. Tehnicianul **Rubinacci** a trimis pe gazon următorul "11": **Pap - Botiş, Găman, Demian - Panin, Almăşan, Mărginean, Crăciunescu - Ikbe, Kent, Popescu.**

În primele 45 de minute UTA s-a mişcat bine, punând probleme grupării italiene, scorul la pauză fiind 0-0. La 10 minute după reluare **Tomici** a deschis scorul pentru gazde, după care în formația arădeană au intrat pe rând **Diaconescu, A. Drăgan, Ciba, Todea, Baciu, Anca,** efectuându-se până în final 10 înlocuiri. Experimentatul **Viviani** a stabilit rezultatul final, **Vicenza - UTA 2-0 (0-0).**

Jucătorii arădeni au lăsat însă o bună impresie, staff-ul primind felicitări din partea antrenorului Vicenzei, **Eduardo Reja,** 55 de ani, fost şi pe la Torino, Brescia, Lecce, Bologna şi Verona. De menționat că **Reja** i-a folosit pe majoritatea titularilor săi, testul fiind util, mai ales că Seria B a avut pauză.

POPESCU LA AL DOILEA GOL

Miercuri, 2 februarie, pe arena "Giglio", formația clasată pe locul 11 în Serie C1, girone A, Reggiana, a învins UTA cu 2-1 (1-1). Arădenii au deschis scorul prin **Adrian Popescu, Rubinacci** începând meciul în următoarea formulă: **Pap - Găman, Botiş, Panin - Diaconescu, Almăşan, Mărginean, Crăciunescu - Ikbe, Kent, Popescu.**

După pauză la UTA s-a schimbat aproape tot efectivul, emilianii testând şi ei vreo 5 jucători noi, în perspectiva partidei care-i aştepta duminică, 6 februarie, cu SPAL Ferrara. Asistența a fost destul de redusă, în tribunele stadionului aflându-se circa 100 de fani, majoritatea tifosilor Reggianei fiind supărați datorită comportării foarte modeste a favoriților în acest sezon.

REMIZĂ PENTRU ECHIPA DE JUNIORI

Juniorii, pregătiți de antrenorul **Manuel Montali,** au întâlnit vineri, 4 februarie, amatorii de la Parmanuova, meciul încheindu-se la egalitate, 1-1. Tinerii jucători arădeni vor mai susține două partide în peninsulă, în cursul acestei săptămâni.

ULTIMUL EXAMEN AL PRIMEI GARNITURI

Miercuri, 9 februarie, UTA va disputa ultimul amical în Peninsulă, în compania unei selecționate a Seriei C1, joi, 10 februarie, fiind programată întoarcerea spre casă.

Luni, 14 februarie, va sosi la Arad şi staff-ul tehnic, de marți urmând să reînceapă pregătirile în oraşul de pe Mureş.

IBRAHIM ESTE ÎNCĂ ÎN CĂRȚI!

Vineri, 4 februarie, principalul **Lorenzo Rubinacci** a avut o discuție telefonică cu atacantul nigerian **Tajudeen Ibrahim,** africanul asigurându-l pe antrenor că miercuri, 9 februarie, se va prezenta la echipă. Tehnicianul UTA-ei nu este îngrijorat de faptul că **Ibrahim** a pierdut pregătirea din Italia, considerând că acesta este capabil să recupereze totul în zilele rămase la dispoziție până la reluarea campionatului.

PAGINĂ REALIZATĂ DE SANDU USUSAN

S.C. ASIGURARE REASIGURARE
ASIRAG S.A.
FIRMA DE ASIGURARE A UZINEI DE AUTOMOBILE DACIA-RENAULT PITEŞTI

● Încheie asigurări auto pentru orice marcă de autoturism:
- răspundere civilă auto (efectul legii)
- CASCO - cele mai scăzute prime, se asigură numai piese executate de uzină;

● Asigurări clădiri şi bunuri

TIMIŞOARA - Cal. Şagului nr. 5, bl. 5, sc. C, ap. 4, tel. 056/218.552
ARAD - Str. D. Gherea, nr. 47, bl. L4, ap. 2, tel. 094.784.435
REŞIȚA - Bvd. Republicii nr.1, sc. 2, ap. 1, tel. 055/436.206
DEVA - Str. M. Kogălniceanu, bl. D7, sc. D, ap. 44, tel 054/218.087

DE ÎNVĂȚAT...

Un model de supraviețuire demnă!

VOJVODINA NOVI SAD

De două ori campioană a Iugoslaviei, Vojvodina Novi Sad a venit - față de altă dată - la Timişoara într-un moment delicat al existenței sale şi, de asemenea, într-un moment delicat al istoriei țării vecine. În confuzia economico-financiară care a urmat războiului din Kosovo şi care persistă datorită embargoului impus de S.U.A. şi Comunitatea Europeană, președintele **Svetozar Šapurici**, (campion cu Vojvodina în 1989), acuzat de deturnarea fondurilor clubului, a fost demis. Ancheta asupra gestiunii sale este încă deschisă, dar Šapurici stă liniştit în... Cipru, fiind astfel departe de mâna legii unei Iugoslavii aproape complet izolate. Totul s-a întâmplat la mijlocul lunii octombrie '99. A urmat haosul. Zece fotbalişti, majoritatea titulari, au părăsit clubul, ajungând pe la Zvezda, Partizan sau chiar Spartak Moscova şi Farense! Fără ca Vojvodina să beneficieze de vreun dolar! Clubul a fost la un fir de păr de desființare! În 20 decembrie a fost numit secretar al corpului tehnic (la noi se spune președinte), fostul arbitru purtător al ecusonului FIFA, **Radislav Rabrenovici**. Şi, încet, lucrurile au început să revină la normal pentru albroşii din Novi Sad, clasați după turul campionatului doar pe locul 9, după 21 de meciuri în care au acumulat 26 de puncte...

Din discuția cu dl. **Rabrenovici**, pe care am avut-o imediat după amicalul Dinamo - Vojvodina, se pot însă trage niște învățăminte. Învățăminte despre organizare, inteligență şi despre mândrie şi bărbăție. Iată rezumatul lor...

SUPRAVIEȚUIREA

Vojvodina în mare e nevoită să trăiască din vânzarea de jucători. **"E, sper eu, o perioadă de tranziție spre vremuri mai bune. Azi, în Iugoslavia, când trecem la Novi Sad Dunărea cu bacul, nici nu văd altă soluție de supraviețuire. Sunt convins că Vojvodina va redeveni un club cunoscut în Europa, aşa cum a fost mereu"**, ne-a spus Rabrenovici.

Din încasări vin bani puțini, prețul biletelor fiind simbolic pentru suporterii tot mai puțini care vin pe stadionul cu 22.000 de locuri al clubului.

SPONSORI ŞI... LEGI

Vojvodina n-are la ora actuală un sponsor principal a cărui siglă să apară pe tricourile jucătorilor. Totuşi, la stadion, apar reclame publicitare ale câtorva sponsori mai mici, vreo 15, aşa zişi tradiționali. **" Vojvodina încă e considerată ca un mijloc de reclamă prin care pot fi promovate diferite produse comerciale. În Iugoslavia producătorii ştiu de mult că-şi pot găsi cumpărători printre spectatorii de fotbal"**, ne-a lămurit Rabrenovici.

În plus, **ATENȚIE** (!), chiar în situația Iugoslaviei de astăzi, societățile comerciale sunt scutite de la plata unui important procent din impozitul pe beneficiu dacă finanțează (sponsorizează) sportul şi cultura. Mai mult, şi acum guvernul finanțează sportul, finanțare de care totuşi fotbalul n-are nevoie, calificările consecutive ale naționalei la Mondiale şi Europene aducând beneficii consistente provenite de la FIFA şi UEFA.

EUROPA ŞI TELEVIZIÚNEA

"Am fost eliminați cu mare ghinion din Cupa UEFA, de Slavia Praga, echipă ajunsă acum în sferturi", ne spune Rabrenovici. Sigur că pierderea e considerabilă. Financiar bineînțeles. Odată pentru că era bine ca mai mulți jucători de la Vojvodina să fie "văzuți" (poate cumpărați ?) de Europa. În al doilea rând, orice meci din UEFA - şi prețul creşte odată cu fiecare tur - aduce bani din drepturile de televizare. Vojvodina, în plin embargo, are un contract "beton" în acest sens cu firma germană "UFA Media".

CONTRACTELE...

Este evident că Vojvodina nu vinde jucători doar în străinătate, ci este pusă în situația de a ceda în fața coloşilor din capitală, Crvena Zvezda sau Partizan. Dar asta nu se face oricum! De exemplu, în 1991, Siniša Mihajlovici a fost vândut la Zvezda pentru suma record de 1.000.000 DM! Transfer intern în 1991! Iar când liberoul actual al lui Lazio a trecut de la Zvezda la A.C. Roma, Vojvodina a încasat un procent substatnțial.

COPIII

E cert că datorită politicii de a supraviețui prin "producția" de jucători, la Vojvodina se pune un accent supraomenesc în creşterea copiilor şi juniorilor. Şcoala Vojvodinei dispune de "Centrul Veternik"-numit de anul trecut **Vujadin Boškov** - la care funcționează 7 antrenori. Directorul centrului este legendarul portar al Vojvodinei Ilija Pantelici, cel care apărat poarta Iugoslaviei în memorabila finală a Campionatului European din '68, la Roma, pierdută de iugoslavi în fața Italiei. Copiii şi juniorii sunt aduşi la pregătire cu autobuzele clubului, se antrenează pe 6 terenuri gazonate, beneficiază de bazin, saună, sală de forță, asistență medicală, etc. Celor mai buni dinte ei li se asigură vara şi iarna costurile pentru a merge în tabere specializate în Iugoslavia şi în străinătate...

DECLARAȚIE

RADISLAV RABRENOVICI: **"Le place sau nu le place Americii şi Europei, noi, sârbii, contăm în sportul mondial!"**.

DUKI POPOVICI

STRANIERUL UMT-ului

SELIMIR POPOVICI

● s-a născut în 23 septembrie 1976, la Sabac (Iugoslavia).

● până la venirea în România a jucat la Macva Sabac, în prima ligă iugoslavă.

● din cauza războiului de anul trecut, "Druje", aşa cum îl alintă colegii de la UMT, a fost nevoit să plece din localitatea natală, îndreptându-se spre Timişoara. În luna august a anului trecut Popovici a fost văzut la antrenamentele "alb-negrilor", ca după numai patru luni de aşteptare, în 20 noiembrie, să debuteze pentru UMT în meciul cu FC Bihor (scor 5-1) devenind astfel primul stranier din istoria trupei de la Pădurea Verde.

Rep.: **Este puțin neobişnuit ca un fotbalist din Iugoslavia să vină la o echipă din România. Ce aştepți să realizezi în fotbalul românesc?**

S.P.: Ce să aştept? Poate voi reuşi să ajung cumva în Divizia A. Dacă voi putea...

"Eu lupt pentru mine!"

Rep.: **E mai uşor să joci acum fotbal în România decât în Iugoslavia?**

S.P.: Acum e mai uşor. În Iugoslavia ne lipsesc acum mijloacele, nu sunt bani... Motivele le ştiți...

Rep.: **Din ce trăieşti în România?**

S.P.: Am contract cu UMT-ul. Primesc salariul, primele de joc.

Rep.: **Şi unde locuieşti?**

S.P.: Deocamdată locuiesc la stadion. Am locuit în centru, dar de când m-am întors, după sărbători, stau la stadion.

Rep.: **Ca să ajungi în prima ligă, primul pas ar fi să... ajungi titular la UMT! Te simți în stare?**

S.P.: Sigur că da. Mă simt puternic, am forță, sunt pregătit mai mult ca niciodată.

Rep.: **Pe ce post îți place cel mai mult să joci?**

S.P.: Vârf împins, sau în spatele vârfurilor.

Rep.: **Acolo joacă Vascko, Ritter, Moise. E concurență! Sau aştepți să plece Vascko?**

S.P.: Fiecare luptă pentru el! Eu lupt pentru mine! Sunt cel mai tânăr, aşa că...

Rep.: **Pari foarte optimist, deşi, sunt sigur, nu-i uşor să stai aici fără familie, fără cei apropiați.**

S.P.: Nu-i uşor, dar nu-mi fac probleme. Nu sunt căsătorit, părinții şi fratele meu trăiesc la Şabac, sunt bine. Când ştiu asta şi eu mă simt bine.

Rep.: **Dacă tot nu eşti căsătorit poate faci pasul la Timişoara. Nu-ți plac timişorencele, n-ai nici o prietenă?**

S.P.: Am avut. Bine, relații trecătoare, nimic serios...

Rep.: **Cine-i jucătorul tău preferat?**

S.P.: Sunt mai mulți! Mijatovici, Dejan Stankovici, Kovacevici Mihajlovici...

Rep.: **Sârbii se împart deobicei între a fi fani ai Stelei Roşii sau ai Partizanului! Tu în ce "tabără" eşti?**

S.P.: Sunt cu Partizan!

Rep.: **În acest caz, fiind vârf de atac, bănuiesc că-ți place şi Savo Miloşevici!**

S.P.: Absolut!

CENTRUL AUTO IATSA 2
DOCTORUL MAŞINII DUMNEAVOASTRĂ
Timişoara, Calea Şagului 201 Tel. 950

1001 SERVICII

Accesorii:
- trape plafon,
- eleroane,
- jante aliaj,
- anvelope etc.

Radiocasetofoane, alarme

Curățarea instantanee a sistemelor de injecție

Tinichigerie - vopsitorie:
- sudură în CO_2
- rampă centraf caroserii,
- cabine vopsire

Testarea digitală a consumului de benzină

Testarea digitală a noxelor

Reglarea farurilor

Inspecția Tehnică Periodică

Cosmetizări auto
- curățire,
- lustruire,
- ceruire

Service complet roți:
- echilibrare digitală,
- reglarea computerizată a direcției

Tapițerie auto
- huse,
- covoraşe etc.

Dealer de excelență DAEWOO AUTOMOBILE ROMANIA ➡ RATE (1-5 ani, avans 10-60%) LEASING
asigurarea CASCO inclusă în rată

Dealer autorizat DACIA ➡ RATE (1-5 ani, avans minim 30%)

VÂNZĂRI: tel./fax. 056-285.369
SERVICE: tel. 056-285.353
SHOW-ROOM: tel. 056-293.800
Str. Paris nr. 2A (Clădirea IPROTIM)

VERAMIR INTERNATIONAL S.R.L. Timişoara

VERAMIR International LTD
TRAVEL AGENCY
TOURISTEN AGENTUR
AGENCE DE TOURISME
Tour operator - licence "A"

unic distribuitor în zona de vest a țării
vă oferă în exclusivitate

Excursie de excepție și BILETE
la Campionatul European de fotbal 2000
Belgia - Olanda

Romania
- Germania
- Portugalia
- Anglia

Hai România!

Biletele s-au pus în vânzare în Timişoara:
• Str. Piatra Craiului nr. 2, tel/fax 056-200.340
• Str. Bocşa nr. 4, tel./fax 056 - 194.523, 201.500
mobil 092-669.079

Data limită: 10 februarie 2000

N-a fost să fie Pogon Szczecin, va fi Astra Ploiești?

Vascko cel cu preț mare

"Dacă nu iese din vorba mea, peste un an va face saltul în Divizia A". "N-a jucat vreodată măcar în liga a doua şi pe deasupra e şi scund". Cam acestea erau viziunile pro şi contra Imi Vascko acum un an pe vremea asta. Mai realist a fost antrenorul Costică Rădulescu, care a intuit în fostul său jucător un atacant făcut pentru fapte mai mari. Golgeterul lui UMT, care în luna martie va împlini 28 ani, a marcat 15 goluri în stagiunea de toamnă, instalându-se comod în fotoliul de lider al puncherilor în BII şi atrăgând implicit atenţia altor cluburi. În iarnă, s-a zvonit de CSM Reşiţa. Apoi a apărut pe tapet SV Waldhof Mannheim. Nimic concret însă. Ultima variantă, apărută ca o surpriză mai ales datorită destinaţiei sale, s-a ivit în urmă cu 10 zile. În precedenta ediţie a săptămânalului nostru vă informam că vârful alb-negrilor plecase în Polonia pentru a semna un contract cu o fruntaşă a fotbalului din ţara baltică. Pentru 3 zile, numele lui Vascko a fost şi nu a prea fost legat de cel al clubului Pogon Szczecin. Despre intermezzoul său în patria lui Sobieski, despre ultima posibilitate apărută cam în acelaşi timp în cărţi, în rândurile de mai jos.

"Arestat" pe aeroport

"Imi, hai, te rugăm, să ne povesteşti cum a fost în Polonia", l-a interpelat colegul Cornel Ilin, de la TV Analog. **"E 10 şi 27 şi trebuie să fiu în vestiar la 10.30. Altfel sunt penalizat. După..."** Era vineri dimineaţa. În seara precedentă, Vascko revenise din Polonia şi întrebările ne roiau prin minte. A lăsat oare o bună impresie? Va ajunge într-adevăr să joace la Szczecin? Cât de surprinzătoare ar părea destinaţia sa, Imi aduce puţin la trăsăturile feţei cu un polac, ba chiar cu Zbigniew Boniek, ne-am zis noi, aşa că mutarea n-ar fi chiar ca nuca în perete. Peste o oră, jucătorii au ieşit de la analiza tactică a amicalului câştigat la Caransebeş, 5-1. A urmat antrenamentul iar abia la prânz curiozitatea ne-a fost satisfăcută.

Brigada Football News lăsase în urmă UMT-ul la Băile Herculane în după-amiaza de 27 ianuarie, cu tot cu Vascko în lot. În aceeaşi seară însă a sunat telefonul său mobil. **"Eram în cameră când am fost apelat de Felix Matei, colaboratorul lui Martin Berrang, impresarul meu german. Mi-a spus că are o variantă pentru mine şi să părăsesc cantonamentul, mai ales că Pogon Szczecin, clubul unde trebuia să mă prezint, trimisese un fax la UMT în care cerea acceptul să mă aibă câteva zile în pregătiri. Am ascultat sfaturile antrenorului Şunda, care mi-a spus că are încredere în mine, iar în seara următoare am plecat la Timişoara. Călătoria până în Polonia a fost o adevărată aventură, durând 19 ore. Am plecat duminică la 4,30 din Timişoara cu maşina, până la Budapesta, de unde am continuat cu avionul, un Boeing 737 al companiei LOT, până la Varşovia. Acolo, la aeroport, am fost controlat la sânge de 2 funcţionari vamali, care-mi solicitau viza de intrare în Polonia. Pur şi simplu m-au închis într-o încăpere de la aeroport şi aşteptau să vadă ce fac cu mine. I-am convins să-mi permită să dau un telefon. L-am sunat pe Matei şi i-am explicat de încurcătură. Au intervenit cei de la clubul Pogon, tot telefonic, iar după o jumătate de oră am fost liber. Am mai aşteptat 5 ore avionul de Szczecin şi până la urmă, seara târziu, m-am văzut cazat la hotelul Radisson SAS"**, ne-a povestit Vascko epopeea sa spre nordul Europei. Dar cu fotbalul, cum a stat?

Dorit doar de antrenor

"Acolo am fost aşteptat de alţi doi colaboratori ai impresarului Martin Berrang, dintre care i-am reţinut numele unuia, Dieter Fernandez, un vorbitor de spaniolă şi germană. N-am înţeles prea multe dar, încă din prima dimineaţă a şederii mele la Szczecin, Felix Matei m-a pus telefonic în temă cu starea de fapt de la clubul polonez şi cu evenimentele de ultimă oră de la Pogon, care împietau transferul meu", a spus Vascko. Mai exact, din spusele jucătorului, fotbaliştii de la gruparea poloneză nu-şi încasaseră salariile, primele şi ratele din contracte iar Pogon tocmai urma să fie preluată de un concern turc, aşa încât totul era în...suspans. **"Le-am dat 5 casete cu înregistrări cu evoluţiile mele, impresarii compilând o casetă de prezentare care fusese vizionată de antrenorul polonezilor (n.n.: Albin Mikulski). El s-a arătat încântat de posibilitatea de a mă coopta în lot dar nu era numai decizia sa. Delegaţia investitorilor turci care urmau să cumpere clubul şi care erau cazaţi în Szczecin tot la hotelul Radisson SAS, a anunţat decizia de a numi un director tehnic la club, care urma să-l supervizeze pe antrenor. În plus, nici preşedintele lui Pogon** (n.n.: Krzystof Lewanowicz) **nu era dispus să mai facă vreun pas pe piaţa transferărilor până la clarificarea situaţiei la club, aşa că am ştiut din start că transferul a căzut. Dar dacă tot ajunsesem acolo, dacă tot fusese achitat costul călătoriei mele dus-întors plus al şederii în Polonia de impresarul Berrang, am acceptat să mă pregătesc cu Pogon şi să joc miercuri într-un meci amical"**, a mai spus Vascko.

Despre Imi, din "Fotbal vest", pe Internet

Cum Vascko îşi doreşte foarte mult un transfer extern, l-am întrebat dacă nu s-a întors cu un gust amar de la Szczecin. **"Nu! De ce? Aş fi fost dezamăgit dacă m-aş fi întors acasă din cauza mea. Dar am fost pus în faţa faptului împlinit. Turcii pompează într-o investiţie de milioane de dolari în Varşovia şi implicarea şi dorinţele lor vizavi de Pogon Szczecin depăşesc intenţia antrenorului echipei de a mă achiziţiona. În plus, clubul ştia de pretenţiile financiare ale UMT-ului pentru un transfer definitiv, în jurul sumei de 200.000 mărci, şi de faptul că în vară devin liber de contract".**

"Primul antrenament, de luni, l-am început cu o alergare de 10 minute prin pădure, urmată de 10 minute de încălzire specifică. Când am trecut la cele 12 sprinturi a câte 150 metri, am rămas mirat să văd cât de nepregătiţi erau. Plecam la intervale scurte, unul după altul. La capăt, majoritatea se întindeau pe jos, pe pietre. Mai mult, 2-3 îi regăseam tot acolo după următoarele sprinturi dus-întors. Doar vreo 6-7 am completat tot programul! Luni după-amiază am jucat o miuţă la sală iar marţi antrenamentul a fost plusat de circuite de forţă", a povestit Vascko. Tot marţi, seara, o surpriză pentru el. **"Mi-a telefonat la hotel Felix Matei să-mi spună că la Timişoara şe ştie deja exact despre plecarea mea. Îmi citea de pe internet ştirea publicată în acea zi de Fotbal vest, despre plecarea mea în Polonia".**

"Le-am scris: Szczecin - UMT 0-2"

Miercuri, Vascko a jucat în meciul amical disputat de Pogon în compania unei divizionare secunde, câştigat cu 3-1. **"Am intrat cu echipa a doua, după pauză, pe post de vârf împins, cum îmi indicase antrenorul pe tablă, la vestiare. M-am zbătut, am avut momente de joc bun. Se bazau pe două-trei pase în spate şi o lansare lungă pe vârfuri. De altfel le-am scris după meci: Szczecin 0 - UMT 2. Portarul era bun, fundaşul stânga şi mijlocaşul la închidere. În rest, fără să-mi măgulesc colegii, oricare ceilalţi 8 jucători de la UMT ar avea loc în echipa Pogon. Sunt viguroşi, bine clădiţi dar joacă doar cu sufletul"**, a spus vârful umetist, care a pus punctul pe i în privinţa altor aspecte sesizate acolo. **"Peste 4000 de oameni au venit la acel amical iar în campionat joacă în faţa a 12-15.000". "Interesul presei era uriaş. Atâtea blitzuri l-au înconjurat pe antrenor la finele meciului, parcă veniseră OZN-urile. Mi-am citit numele în ziarul local, în avanpremiera partidei, ca o posibilă nouă achiziţie". "În parcarea stadionului, dotat cu nocturnă, erau parcate maşinile jucătorilor. BMW, Mercedes, Hyundai..."**

Varianta Pogon a căzut pentru Vascko. În altă conjunctură, jucătorul ar fi semnat pentru trupa din Szczecin (un oraş mai mare decât Timişoara, situat la 30 km de graniţa cu Germania). Aşa, s-a ales cu un intermezzo în pregătirile UMT-ului, din cei 200 zloţi achiziţionaţi pentru 100 mărci şi-a cumpărat şi Adidas dar şi nişte beri poloneze, aşa, de gust (e vorba de EB Specjal Pils, cea mai bună din ţară, 330 ml = 4 zloţi), şi a putut constata cu uşurinţă că Polonia este altă mâncare de peşte. **"Peste tot curăţenie, parcări supraetajate, civilizaţie. Altă mentalitate"**, vorba lui Imi.

"Am plecat puţin cu inima strânsă, ştiind că merg departe de casă, într-un loc unde nu puteam conversa lejer cu nimeni. Miercuri seara, înaintea plecării, mi s-a explicat că la amical fuseseră emisarii unei echipe de ligă secundă din Polonia, care era dispusă să-mi ofere pe prima de instalare şi salariile până în vară 30.000 mărci. Dar şi în acest caz nici nu egalau jumătatea sumei de transfer pretinsă de UMT. În plus, impresarul Martin Berrang spune că nu este în interesul meu să ajung în liga a doua poloneză. Aşa că, pentru moment, nu mai am variante externe, chit că mi-ar place să câştig un ban din fotbal peste hotare", ne-a mai spus Vascko. **"Oricum, dacă n-ai un impresar, n-ai nici o şansă. Iar dacă îmi ştiam mai bine interesele, semnam mai repede".** Cu alte cuvinte Vascko mai speră.

Astra Ploiești, cu ochii în patru

Tot în cursul cantonamentului de la Băile Herculane, Vascko a fost sunat de o divizionară A. Zilele trecute, din nou. La fel şi Vasile Trandu, organizator de competiţii la alb-negri, în privinţa aceluiaşi jucător. Astra Ploieşti a lui Costică Ştefănescu se interesează intens de vârful timişorean. **"N-am fost contactaţi oficial de cei de la Astra aşa că nu-i nimic concret. Poate la revenirea lor din turneul de la Norcia. Depinde şi de suma de transfer pe care sunt dispuşi să o achite, în condiţiile noastre: definitiv, cu banii cash într-o tranşă. Dar impresia mea este că Vascko va fi jucătorul UMT-ului şi în primăvară"**, ne-a spus Mihai Tănăsescu, vicepreşedinte AS UMT. Totuşi, marţi 22 februarie Astra va fi la Timişoara, pentru un amical la Pădurea Verde, aşa că rămâne de văzut dacă golgeterul nu va schimba până la urmă echipa...

Şunda își ia rolul foarte în serios

Săptămâna trecută, jucătorii umetişti au primit din partea antrenorului Aurel Şunda

POGON SZCZECIN

- **Club fondat în 1948**
- **Fără performanţe interne**
- **Eliminat din turul I al Cupei UEFA, atât în 1984 (1-2 şi 0-1 cu FC Koln), cât şi în 1987 (1-1 şi 1-3 cu Hellas Verona)**
- **Locul 5 în prima ligă poloneză la finele turului (15 6 6 3 23-19 24p), la 6 puncte în urma liderei Ruch Chorzow**
- **Stadion Pogon (17.500 locuri, toate pe scaune, vopsite în culorile clubului, roşu-albastru)**
- **Echipament: Uhlsport.**

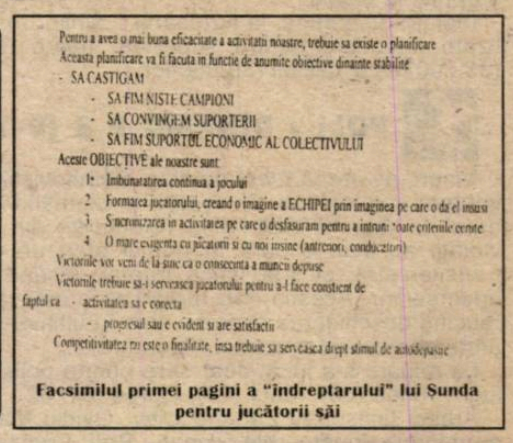

Pentru a avea o mai buna eficacitate a activitatii noastre, trebuie sa existe o planificare
Aceasta planificare va fi facuta in functie de anumite obiective dinainte stabilite
- SA CASTIGAM
  - SA FIM NISTE CAMPIONI
  - SA CONVINGEM SUPORTERII
  - SA FIM SUPORTUL ECONOMIC AL COLECTIVULUI

Aceste OBIECTIVE ale noastre sunt:
1. Imbunatatirea continua a jocului
2. Formarea jucatorului, creand o imagine a ECHIPEI prin imaginea pe care o da el insusi
3. Sincronizarea in activitatea pe care o desfasuram pentru a intruni toate cerintele cerute
4. O mare exigenta cu jucatorii si cu noi insine (antrenori, conducatori)

Victoriile vor veni de la sine ca o consecinta a muncii depuse
Victoriile trebuie sa-i serveasca jucatorului pentru a-l face constient de faptul ca - activitatea sa e corecta
- progresul sau e evident si are satisfactii

Competitivitatea nu este o finalitate, insa trebuie sa serveasca drept stimul de autodepasire

Facsimilul primei pagini a "îndreptarului" lui Şunda pentru jucătorii săi

câte 5 coli A4 cu planificarea, conceptul şi aspectele fundamentale ale activităţii lor la echipă.

"Dacă se reuşeşte transmiterea şi respectarea acestor concepte, rezultatul va fi o îmbunătăţire a calităţii individuale şi personale şi colective (fotbalistice) şi în acelaşi timp o îmbunătăţire a spectacolului şi a finalităţii recreative competitive şi sociale a acestui fenomen numit fotbal". Acesta este ultimul paragraf al "lecţiei scrise" a lui Şunda pentru elevii săi. La prima vedere, ar părea filozofic. De fapt, este vorba despre o treabă profesionistă, cam lipsită în fotbalul românesc.

Soare peste alb-negru?

"Am discutat cu Mihai Olariu, director general la PROMPT SA, şi nici vorbă ca UMT să renunţe la echipa sa de fotbal. Din contră, doreşte atragerea unor investitori şi rentabilizarea treptată a activităţii sportive la UMT", a spus Mihai Tănăsescu, vicepreşedinte AS UMT. Vineri, 11 februarie, este convocată Asociaţia Generală a Acţionarilor la UMT, cel mai important punct pe ordinea de zi fiind aprobarea legalizării acţionariatului prin trecerea pachetului majoritar de la FPS la Prompt SA, noul acţionar principal la fabrica timişoreană, respectiv alegerea noului Consiliu de Administraţie. **"Cel puţin până la finele campionatului atitudinea şi sprijinul fabricii pentru echipă nu va avea de suferit"**, a mai spus Tănăsescu. Cu alte cuvinte, momentan status-quo, iar cândva în viitor ceva raze de speranţă că UMT nu va rămâne doar o biată echipă care să viseze la un pot gras de pe urma cedării valorii sale numero uno?

MIHAI COMŞULEA

din nou cu balonul

DINAMO - VOJVODINA NOVI SAD 1-0 (1-0)

1000 de spectatori au luat loc în incinta arenei Electromotor pentru a viziona primul meci internațional al anului găzduit de Timișoara, între două grupări străine acestei zone. În minutul 29, **Drăgan** a pecetluit scorul final, după ce a fructificat din colțul careului mic centrarea lui Florea. Belici, minutul 3, respectiv Iftodi, minutul 58, au trecut în contul combatantelor câte o bară.

Dinamo: Preda - Tâlvan, Kiriță, Mihali, Florea - Vlad, Popescu, Iftodi, Stan - Drăgan, Bălțoi. Rezerve utilizate: Aldea, Dumitrescu, Vătavu, Opriceanu.

Vojvodina: Avramov - Paladji, Tanasevici, Ristici, Kuvalja - Vasici, Habi, Jankovici, Krivokapici - Bogdanovici, Belici. Rezerve utilizate: Gruici, Olah, Cakici, Miladinovici.

Partida a fost condusă de trio-ul Tibi Lajos - Nicolae Grigorescu, Ion Mureșan, arbitru de rezervă fiind delegat Zaharie Ciev. În minutul 48, căpitanul iugoslavilor, Belici, a fost eliminat pentru injurii aduse asistentului Grigorescu, după ce a fost surprins în ofsaid.

Înainte de partidă, la autocarul "câinilor roșii" au fost comercializate materiale pentru suporteri, fulare (65.000 lei), postere (35.000 lei) și căciuli (30.000 lei).

POLI - DINAMO 0-5 (0-1)

Vineri, pe arena Electromotor, dinamoviștii și-au luat adio de la imberbii lor fani din Timișoara prezentând un fel de "echipa a treia" în fața lui Poli, abia reîntoarsă din cantonament. Dacă violeții au avut o bară în primul sfert de oră ("cap" Balaci în transversală), ei s-au stins treptat, lăsând inițiativa de partea adversarilor. Aceștia l-au remarcat în câteva rânduri pe Frunză, reușind deschiderea scorului abia în ultimele secvențe ale primei părți, prin cvasidebutantul Aldea (45).

La reluare s-a jucat doar spre poarta poliștilor, golurile căzând logic: Aldea (66), Kiriță (74), Oprea (81, 82).

Arbitrii timișoreni Zaharie Ciev, Ovidiu Maier și Cornel Avram au condus următoarele formații: **Poli**: Frunză - Stupar - Mioc, C. Utfineant, Nagy, Florescu - Militaru, Chinezoni, Naidin - Balaci, Micu. **Dinamo**: Preda - Tâlvan, Kiriță, Mihali, Florea - Aldea, Vlad, Dumitrescu, Constantin - Bălțoi, Drăgan. Au mai jucat Păsc ălău, Sărăcin, Nastor, Alic, Petruț, Pristolian, Crișanov, Benga și Neagu la Poli, respectiv Brăneț, Niță, Vătavu, Zamfir, Macavei și Oprea la Dinamo. Timișorenii Stoican, S. Mihai, Bota și Miculescu au acuzat accidentări, neputând fi folosiți. A surprins prezența extrarădeanului Dan Stupar, revenit din Ungaria și solicitat de antrenorul Gabor în ajunul meciului.

TRIUNGHIULAR LA ARAD

* Sâmbătă dimineața, pe terenul 2 al părăsitului stadion Aris, s-a desfășurat un triunghiular, cu participarea echipelor Vestpetrom Arad, CPL Arad și Păulișana Păuliș. S-a jucat după sistemul fiecare cu fiecare, durata unui meci fiind de 45 minute. S-au înregistrat următoarele rezultate: **Vestpetrom - CPL 0-0; Vestpetrom - Păuliș 3-1 (Mihali 2, Maghici II - Ilion); CPL - Păuliș 1-0 (Borlea).**

Vestpetrom: Țapoș - Bene, Șimon, G. Radu, Lăpuște - R. Varga, Boloș, Cosma, Munteanu - Ștefeligă, Copăceanu. Au mai jucat: Trifoi, Balint - Brandais, Pavel, Maghici II, Mihali, Piț, Ciobu, Mihet.

CPL: Neațu - Drida, Maghici I, Neacșu, Toduța - Șulea, Pocei, Suciu, C. Vizitiu - Nescovici, Ichim. Au mai jucat: Borlea, Sârb, Martincsek, Avram, Bota, Gogea, Bocșa.

Păulișana: Dronca II - Panin II, Dudaș, C. Borugă, Ungureanu - Argintariu, Ceh, Bulzan, Gherga - Nicoară, N. Sinescu. Au mai jucat: Ilion, Neaga, A. Coraș, Arhilie.

* La Vestpetrom au absentat din cauza accidentărilor: Agachi, V. Arman, Nini, Begor, Stângu. Balaj, care a primit două zile libere după sosirea din cantonamentul de la Felix, nu s-a prezentat în timp util la jocuri.

* La triunghiular a asistat și Roberto Pasini. Italianul are în continuare planuri mărețe cu formația din Pecica, care miercuri va întâlni pe UMT.

* CPL dorește să-l legitimeze pe Ichim, care în ultimul an n-a mai jucat nicăieri, fiind însă jucătorul lui AS Vladimirescu.

* La Păuliș a evoluat fiul lui Gigi Borugă, Carlos, dar și Arhilie, fost ultima oară la desființata Inter Arad.

S.R.

ALB-NEGRII, 10 GOLURI CU CAROMET

UMT a câștigat primele două meciuri amicale ale perioadei precompetiționale marcând de fiecare dată câte 5 goluri împotriva divizionarei C Caromet Caransebeș. Mai întâi miercurea trecută, în deplasare, în ziua reîntoarcerii din cantonament, apoi sâmbătă, la Bucovăț. În prima partidă Vascko n-a jucat, într-a doua a reușit un hat-trick în prima repriză. La Caransebeș, Șunda a aliniat inițial rezervele, la Bucovăț a început cu titularii. Au absentat Mihai Kovacs, Ritter și Dan Micu, care recuperează accidentările suferite în cantonament.

CAROMET - UMT 1-5

Pentru învingători au marcat Udrea, Călin (2), Alexandru Kovacs și Marișescu.

Caromet: Radu-Crișan, Bufanu, Crețu, Păsulă - Sbenghea, Cuc, Bojin, Verdeș - Puiu, Păuliș.

UMT: Popovici - S. Bar, Luca, Mada, Meszaros - Marișescu, Fogarași, Nincsovics, Samargi - Moise, Udrea. După pauză au jucat și Călin, Paleacu, Briciu, Almășan, Cosmin Bar și Alexandru Kovacs.

UMT - CAROMET 5-2

Pentru alb-negri au înscris Vascko (3), Fogarași, Selimir Popovici.

UMT: Almășan - Mada - Briciu, Luca, C. Bar - Fogarași, Nincsovics, Paleacu, Călin - A. Kovacs, Vascko. La reluare au jucat Sorin Popovici - Mada (A. Kovacs), S. Bar, Luca, Meszaros - Marișescu, Moise, C. Bar, Samargi - Selimir Popovici, Udrea.

Caromet: Doran - Crișan, Păsulă, Neagu, Veche - Dogaru, Slătaru, Sbenghea, Verdeș - Lozici, Puiu.

CORVINUL

Marian Dinu rezolvat de hunedoreni

În cursul săptămânii trecute pe adresa clubului hunedorean a sosit, de la formația maghiară Haladas, cartea verde a lui **Marian Dinu** (foto), legitimat ultima dată la prim-divizionara maghiară. În partidele amicale susținute de Mitrică & co în această săptămână n-au putut evolua **Andrei**, cu probleme la genunchi, goalkeeperul **Clep**, răcit, și fundașul **Gomoi**, plecat la Arad pentru susținerea unor examene. Pentru a se menține într-o formă cât mai bună, în fiecare seară, **Marincău** și **Apostu** merg în sala de forță de la popicărie, unde mai lucrează ceva timp pentru întărirea musculaturii. Următoarele amicale ale Corvinului sunt: mâine, cu ASA la Hunedoara și sâmbătă, la Gloria Reșița.

CIPRIAN TRANCĂ

UMT

"Câinii roșii" fug de alb-negru

"Vom respecta cu strictețe programul meciurilor amicale pe care l-am stabilit și nu vom proceda ca Dinamo, care a renunțat la întâlnirea care ar fi trebuit să aibă loc sâmbătă cu noi", s-a referit antrenorul umetist Aurel Șunda la cele 10 partide de verificare din următoarele săptămâni. **"De fapt s-ar putea ca Dinu să se fi ferit de un eventual eșec cu UMT"**, a apreciat Șunda, supoziție la care subscriem. Conform înțelegerii inițiale, era vorba ca roș-albii să-și încheie turneul în Banat cu un meci la Pădurea Verde. Însă, încă de la plecarea din București, "câinii roșii" și-au rezervat bilete dus-întors pe cursa de linie, revenirea în Capitală fiind programată pentru vineri 4 februarie, cu o zi înaintea disputei cu UMT. Așa încât alb-negrii i-au invitat pe caransebeșeni pentru revanșă.

"De ce nu mai joacă Dinamo cu UMT?", ne-au întrebat în cor copiii din cartierul fabricii timișorene în preziua amicalului, asistând la antrenamentul desfășurat de alb-negri pe un teren la Pădurea Verde, peste drum de Muzeul Satului. Explicațiile le-am oferit mai sus. Surpriza a oferit-o locul de pregătire ales de antrenorul Șunda, în locul tradiționalelor deplasări la Bucovăț. Deși aflat la limita practicabilului, terenul a fost "bibilit" inițial de însuși Șunda, care apoi a solicitat ajutorul lui Alin Miclea, antrenor angajat la centrul de copii și juniori al alb-negrilor. S-au trasat liniile de margine, au fost astupate gropile. Drumul de la stadion la teren și înapoi jucătorii îl fac pe jos, aproape un kilometru, cărând mingile și aparatura auxiliară pentru antrenament. La UMT impresia e că se tace și se face.

Singura umbră o lasă persistența accidentărilor lui Cristi Ritter (suspect de ciupitură la meniscul genunchiului drept), Mihai Kovacs (fisură la metatarsiene la piciorul drept) și Dan Micu, care nu efectuează antrenamente, recuperând. Nici Zoli Nincsovics nu s-a încins la miuța de la antrenamentul de vineri, protejându-se după durerea la genunchi acuzată în cantonament.

Costul cantonamentului la Băile Herculane a fost de 45 de milioane lei iar în ultimele zile petrecute pe malul Cernei jucătorii au încasat și salariul pe luna ianuarie. În fine, ieri UMT a remis maghiarilor de la Kispesti Honved un al treilea fax, solicitând o decizie în privința cedării sub formă de împrumut pe alte 6 luni, sau chiar definitiv, a lui Florin Călin. O veste va sosi abia după întrunirea Consiliului de Administrație al budapestanilor.

PROGRAMUL ALB-NEGRILOR

9.02 la Arad, cu Vestpetrom.
10.02 la Calor Timișoara.
12.02 la Poli.
15.02 cu Vestpetrom.
16.02 cu Poli.
19.02 la Reșița, cu CSMR.
20.02 cu Cimentul Fieni.
22.02 cu Astra Ploiești.
23.02 cu CFR Timișoara.
26.02 la FC Bihor / Gloria Reșița.

POLI

Epidemie la genunchii alb-violeților?

După dezastrul din repriza a doua a meciului de vineri cu Dinamo, alb-violeții au avut liber în week-end iar antrenamentul de luni a fost condus de Gavril Bodrojan, antrenor secund, înlocuindu-l pe Romulus Gabor, revenit ieri după-amiază (luni) de la Hunedoara.

"Poli" este sub zodia accidentărilor la genunchi. Stoican, Bota și Mihai acuzând dureri, iar portarul Sorin Micșa are sinuzită. Deși cu o infecție la laba piciorului, Vali Miculescu a efectuat ieri antrenament. Pristolean nu s-a prezentat luni la pregătiri, prelungindu-și de la sine putere învoirea până duminică pentru un drum acasă, la București. Rămânând de văzut dacă fundașii Stupar și Utfineant vor îmbrăca într-adevăr în retur tricoul alb-violet, cam atât în privința celor din lotul polist.

La posibilități, rămân pe firmament piteștenii Mocanu și Șerban, pentru al căror împrumut Petre Mușat va discuta cu cei de la FC Argeș miercuri la București, când va negocia și cu Dinamo în privința lui Utfineant. Mușat a fost și luni în capitală - unde însă nu s-a cazat, datorită crizei financiare de la "Poli", revenind în aceeași seară acasă - pentru recalcularea grilei de transfer a lui Sandu Pelici la CSM Reșița.

CFR TIMIȘOARA

Petrov în ghips

Sâmbătă, în timpul partidei disputate de feroviarii timișoreni în compania "tramvaiștilor", liberoul CFR-ului, Jeliko Petrov a suferit o accidentare la genunchi, fiind nevoit, pentru o săptămână, să stea cu piciorul în gips. De la partidă, câștigată de CFR cu 3-0, au absentat **Cosma** și **Fâșie**, ambii accidentați. Cei trei nou veniți, **Mihăilescu, Bălu** și **Chiritoiu** vor fi angajați de către Regionala CFR din data de 15 februarie. Următoarele amicale ale feroviarilor sunt: mâine, returul cu Electrica și sâmbătă cu Motorul Arad.

C.T.

GLORIA REȘIȚA

Ședință amânată

Mult așteptata întrunire a Consiliului de Administrație al A.S. Gloria, programată pentru miercurea trecută, nu a mai avut loc deoarece nu s-a întrunit numărul statutar de membri fondatori. Astfel, cruciala întâlnire a fost amânată pentru astăzi la ora 14, sperându-se să se hotărască totuși soarta echipei din Govândari. După un cantonament care se dorește a fi benefic, jucătorii Gloriei s-au reîntors în Reșița duminică după-amiază, în dimineața aceleiași zile antrenorii **Bebe Costescu, Vali Boșca** și **Ion Șirian**, supunându-și elevii la un antrenament forte. Cu mici excepții (**Dumitru** răcit, **Rediu** și **Boșca** ușor accidentați) tot lotul este valid. Miercuri este programat primul meci amical cu Telecom Timișoara, iar sâmbătă, la Reșița, Gloria va evolua împotriva Corvinului.

P.F.

Juventus

Memorialul Gheorghe Ola

La Reșița s-a desfășurat "Criteriul Speranțelor" la minifotbal pentru copiii născuți după 1987, turneu intitulat și "Memorialul Gheorghe Ola". După 3 zile de întreceri spectaculoase, victoria a revenit echipei F.C. Argeș Pitești (antrenor **Mihai Ianovschi**). Cu toate că a fost încurajată de o sală aproape plină în care "Guardia rosso-nera" a fost în prim plan, echipa micuților reșițeni de la CSM (antrenor **Nicolae Georgevici**) a ocupat locul 2, deși a obținut o singură victorie, în semifinală, 1-0 cu CSȘ Bistrița. Calificarea din grupe a reșițenilor a fost posibilă datorită acceptării contestației depuse privind lipsa vizei anuale pe carnetul unui copil de la Politehnica Iași după ce pe teren scorul a fost de 5-2 pentru moldoveni. Pe locul 3 s-a clasat CSȘ Bistrița (antrenor **Mircea Sigmireanu**) care a întrecut în finala mică pe CSȘ Slatina (antrenor **Ion Pârvulescu**).

Cel mai bun portar al turneului a fost declarat **Alexandru Boncu** (CSMR), cel mai tehnic jucător **Viorel Pârvuica** (Slatina), iar golgeter cu 5 goluri înscrise a fost **Andrei Chifa** (Bistrița).

Alături de cei amintiți, de la CSMR au mai impresionat și **Cristian Scutaru**, un fundaș polivalent, micuțul **Cosmin Vuc** și **Emilian Osain**, care în semifinală s-a accidentat la mână (dublă fractură).

Au arbitrat timișorenii **Orlando Trandu** și **Valentin Igna**. Din partea FRF au participat **Gheorghe Ene** și **Gheorghe Filiteanu**, copiii strigându-le la amândoi sloganul cu hoții și bandiții...

PETRU FUCHS

Liceul Banatul și-a trimis juniorii la munte

Începând cu 27 ianuarie, tinerii fotbaliști ai Liceului Banatul au avut ocazia să profite, mulți dintre ei în premieră, de avantajele pregătirilor fizice în decor montan. Aceasta deoarece conducerea liceului, în complicitate cu familiile juniorilor, a reușit să asigure cantonament pentru nu mai puțin de șase generații, cinci dintre ele luând drumul Băilor Herculane, în timp ce grupa 1985 (antrenor Petre Arnăutu) a urcat la Surduc. Dintre formațiile plecate pe malurile Cernei, cele mai premiate - grupele '82 și '86, antrenate de Brindescu tatăl + fiul - au avut ocazia să se cazeze la hotelul Hercules, celelalte generații ('83, '87 și '88) mulțumindu-se cu hotelul Dacia.

Konica
Laborator foto
CELE MAI MICI PREȚURI
Timișoara, str. Lucian Blaga nr. 2
MAGAZIN DOMINO

DIALOGURI INERENTE

"Eşti valoros când te caută alte echipe"

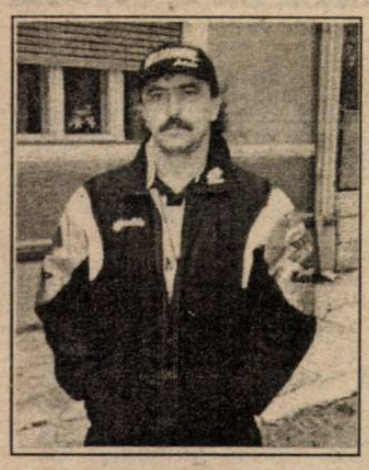

MIHAI ŢÂRLEA

Rep.: **În ultimele etape ale sezonului de toamnă ţi se clătina scaunul. Mai antrenezi cu ghilotina deasupra capului?**

M.Ţ.: Este foste greu de răspuns...

Rep.: **Ce-i aşa de greu?**

M.Ţ.: Nu cred că există vreun antrenor asupra căruia să nu atârne ghilotina. Funia poate fi mai groasă sau mai subţire. Se pare că în momentul de faţă, la mine, e mai groasă.

Rep.: **Deci, nu-ţi faci probleme?**

M.Ţ.: Bineînţeles că nu. Categoric, nu!

Rep.: **Tot toamna, venea un antrenor pe aici şi lunea făcea şi şedinţele de după meci, cu unii jucători.**

M.Ţ.: Probabil că el participa şi la jocuri din moment ce îşi permitea să facă şedinţele de analiză.

Rep.: **Participa, sigur că participa la unele meciuri. Voi jucaţi duminica, iar echipa lui sâmbăta, nu?**

M.Ţ.: Da, dar participa ca un simplu spectator. Eu aşa aş vrea să consider.

Rep.: **Un curent opus, lansat de unii din suporterii fideli ai echipei, spune ca tu vei fi schimbat în grabă, pentru că nu faci parte din categoria antrenorilor incomozi. Eşti sau nu un antrenor incomod?**

M.Ţ.: Nu ştiu la cine te referi. Cine are această părere? Cine afirmă aşa ceva? Poţi să spui mai concret?

Rep.: **N-are rost să dau nume pentru că nu reprezintă personalităţi cunoscute. Aşa se vorbeşte prin tribună. Până una alta ai ceva vechime la Telecom. Alţi antrenori n-au rezistat atâta timp...**

M.Ţ.: N-am făcut niciodată socoteală cât au stat alţii şi cât am stat eu. Atâta timp cât rezultatele au fost bune, n-au existat probleme. Mi-am simţit scaunul în pericol când n-am avut rezultate, deci cei ce vorbesc aşa nu cunosc exact relaţiile din interiorul clubului.

Rep.: **Problema poate fi pusă şi altfel. În Arad, conducerea noastră nu este prea agreată, iar acest fapt se răsfrânge şi asupra antrenorilor şi asupra jucătorilor.**

M.Ţ.: În ceea ce priveşte simpatia microbiştilor, faţă de conducere, nu mă pot pronunţa, pentru că nu e treaba mea. Atâta timp cât sunt aici, încerc să-mi fac meseria cât mai bine.

Rep.: **Ai observat în Cupa României, câţi spectatori au mers la Pecica şi câţi au venit la voi, chit că, teoretic, voi aveaţi şanse mai mari de calificare?**

M.Ţ.: E interesant ce spui, dar şi la noi a fost arhiplin, iar la Pecica, stadionul e de cel puţin cinci ori mai mare. Apoi, poate Steaua are mai mulţi suporteri în Arad, decât Craiova.

Rep.: **Miţă, Telecom Timişoara v-a luat faţa cu cantonamentul. Consideri că există o dereglare în pregătirea echipei faptul că plecaţi aşa târziu în cantonament?**

M.Ţ.: Da! Este o dereglare, pentru că eu am avut să plecăm în ultima decadă a lui ianuarie. Răspunsul că nu sunt locuri la Vaţa a venit târziu şi n-am mai avut timp să căutăm altă variantă. Nu mi-a mai convenit să mergem nu ştiu unde, unde nu cunoşteam condiţiile ce ni se pot oferi. Atunci am preferat varianta Vaţa, unde totul este excelent. Tot ce implică efectuarea unui cantonament. Sper să reuşim să reglăm această problemă.

Rep.: **Într-un fel e o premieră această plecare întârziată, nu?**

M.Ţ.: Este, este. Eu nu am o experienţă deosebită în cariera de antrenor, dar până acum nu m-am întâlnit cu o asemenea situaţie. Sper din tot sufletul să trecem cu bine, să ieşim cu bine din acest campionat.

Rep.: **Ce-o să te faci din vară sau, în cel mai bun caz din anul viitor, când aproape întreaga linie defensivă nu va mai putea da acelaşi randament ca în acest moment?**

M.Ţ.: Răspunsul îl am pregătit! Spre sfârşitul turului, Toma a jucat fundaş dreapta, în cantonament vine Szellelki, l-am adus pe Munteanu, de la Pâncota, cu ce vom mai aduce vom reuşi să schimbăm din mers această linie de fund puţin mai în vârstă.

Rep.: **Lipseşte Varga!**

M.Ţ.: Eu mi l-aş dori în continuare în echipă. El este tânăr, talent de perspectivă, dar influenţe din exterior au făcut ca el să nu fie cu noi în pregătire. Ce să mai lungim vorba, el e influenţat negativ, prost sfătuit, pentru că regulamentul e clar în defavoarea lui. El ar trebui să-şi vadă de pregătire, de joc şi să aştepte să fie căutat nu să meargă el să-şi ofere serviciile. Atunci un jucător este valoros, când este căutat de alte echipe.

Rep.: **Când jucai, greu te-ai lăsat convins să mergi în Bucureşti. Am dreptate?**

M.Ţ.: Cred că trei sferturi din divizia A de atunci mi-au prezentat oferte! Am ales Sportul, dar nu s-a pus niciodată problema să dau probe. M-am dus direct la postul de titular! Asta e diferenţa între ce am făcut eu şi ce face Varga.

Rep.: **Crezi că Varga are vreo şansă la "U" Craiova, iar Petruţ la Poli?**

M.Ţ.: Consider că au şansa de a juca într-o divizie superioară diviziei "C". Dar faptul că joci la o echipă de tineret speranţe nu este o mare realizare.

Rep.: **Cu riscul de a repeta această întrebare, dar cu promisiunea de a o face pentru ultima dată, spune-mi cum vezi faptul că loja s-a lăsat de fotbal? Nici la televizor nu se mai uită la meciuri pentru că nu suportă să vadă că Mutu e la Inter, iar el a fost liderul naţionalei de juniori, deşi era mai mic cu un an decât Mutu.**

M.Ţ.: Eu l-am prins pe loja la echipă după ce el îşi făcuse un nume între juniori şi fusese curtat de Dinamo. Eu nu l-am considerat junior nici pe el şi nici pe alţii, drept dovadă că am jucat uneori cu câte 3 sau 4 în formaţia de bază. Marea lui problemă a fost lipsa de continuitate în pregătire. Această fluctuaţie a fost numai şi numai în detrimentul lui. A fost când a jucat bine şi n-a avut nimeni treabă cu el, dar a fost şi când a jucat slab şi nu putea fi forţat la infinit. Marea majoritate a fotbaliştilor de la Telecom sunt familişti şi trăiesc din rezultatele de pe teren. Mie îmi pare foarte rău ce s-a întâmplat cu el, dar rămân la părerea că lipsa continuităţii în pregătire l-a adus în această situaţie.

STELIAN ROTARIU

TELECOM ARAD

Schimb de locuri cu timişorenii

După ce au fost schimbate aşternuturile în care s-a odihnit delegaţia condusă de Marcel Beutură, joi dimineaţa, Telecom Arad a pus stăpânire pe staţiunea Vaţa. Arădenii vor locui în staţiunea hunedoreană până în 12 februarie, după care vor urma câteva amicale în compania Pâncotei, a Tricoului Roşu şi a Motorului Arad. Mihai Ţârlea, Miroslav Vidac şi Claudiu Riviş (ultimul în postură de jucător şi antrenor secund), îi vor avea sub comandă pe: Sabău, Bota, Pleşca - Pupăză, Bugariu, Grad, Szell, Berar, I. Arman, Reus, Ardelean, Volocaru, Szellelki, Rachici, Lingurar, Munteanu, Andea, Corinda, Barna, Sabou, Ujvari, Oprescu. Corinda, care în tur a evoluat la "U" Arad, dar aparţine de Corvinul, are toate şansele să fie rezolvat la întoarcerea din cantonament. Munteanu (Şoimii Pâncota) are acceptul de a rămâne la Telecom până la sfârşitul campionatului.

Norbert Varga, după ce s-a pregătit un timp cu "U" Cluj şi F.C. Bihor, a ajuns la tineretul Universităţii Craiova. El este încă aşteptat la Arad, altfel riscând o suspendare.

S.R.

ELECTRICA

Aşteaptă returul cu CFR

După ce sâmbătă "tramvaiştii" lui Sorescu au fost învinşi la un scor de forfait de către feroviarii timişoreni, aceştia aşteaptă returul, care se va disputa miercuri tot pe terenul de la Gara Mare. Dar până atunci Stan & co mai au programate trei şedinţe de antrenament (două marţi), iar după această partidă se continuă pregătirea normală, cu două antrenamente joi, jocul de sâmbătă transformându-se în antrenament. Hromei, Moje şi Stan au probleme din cauza virozelor respiratorii, situaţia primului fiind mai gravă. Ceilalţi doi şi-au revenit, pregătindu-se cot la cot cu colegii.

C.S.

CAROMET

O săptămână "plină"

Dacă săptămâna trecută a fost una plină din punct de vedere al partidelor amicale, excelând cel cu Dinamo, iată că şi săptămâna aceasta va fi una încărcată pentru Lozici şi compania. Luni, sunt aşteptaţi la Caransebeş timişorenii de la Calor care vor coborî de la Băile Herculane, iar meciurile cu Minerul Anina şi Metalul Bocşa sunt programate pentru miercuri, respectiv sâmbătă. Orzescu şi Tănasă, sunt accidentaţi, primul la meciul cu Dinamo, iar al doilea fiind operat la laba piciorului drept, din cauza unei bătături cauzate de bocancul de joc.

C.S.

CARTEA GALBENĂ
ROMANIAN YELLOW BOOK
lansează pentru prima dată în România
anuarele profesionale şi directoriul naţional
ROMANIAN PROFESSIONAL DIRECTORY
ROMANIAN NATIONAL DIRECTORY
18 cataloage bilingve (română - engleză) structurate pe branşe, domenii de activitate, subdomenii
Cea mai mare bază de date din domeniul economic şi public cuprinzând peste 300.000 de firme şi instituţii ordonate pe domenii de activitate, prezentate în română şi engleză
Alege RePeDe ca să fii alături de cei din branşa ta!
Timişoara, Str. Demetriade 1/3, O.P.1 P.O. BOX 305, Tel./Fax: 056/214805, 214845, 282019
Bucureşti: Tel./Fax: 01/4384841; 092/404088, O.P.1 P.O. BOX 366; E-mail: sedona@sedona.ro

din nou cu balonul

Marţi, 1 februarie

CAROMET - DINAMO 0-6

Au înscris: Iftodi (10 - penalty), G. Popescu (25), Cl. Drăga (48), Florea (58), Bălţoi (78), Oprea (81).

Gugulanii au început în formula: Doran - Păsulă - Crişar Neagu, Vêche - Slătaru, Bojin, Dogaru, Arnăut - Puiu, Lozici.

Au mai evoluat: Verdeş, Ciobanu, Sbenghea, Păuliş.

* * *

Miercuri, 2 februarie

CORVINUL HUNEDOARA - CETATE DEVA 2-0

Au marcat: **Apostu, Şandor**.

CETATE: Cibotaru - Tănasă - Bordean, Luca, Berindei, Popa - Porumboiu, Chiliman, Turcan - Naniu, G. Ştefan.

Au mai jucat: Sterean, Eşanu, Ardelean, Răducănescu, Szidorak.

În această partidă, tehnicianul devenilor **Ionel Stanca** n-a putut conta pe serviciile lui **G. Dan** (bolnav), **Szemely** (învoit pentru examene) şi **Chira** (accidentat).

METALURGISTUL CUGIR - MINERUL CERTEJ 1-3

Pentru „mineri" au marcat: **Tăgârţă, Rădos, Scurtu**.

MINERUL: Bobariu - Gheorghesc, Filip, Chezan, Bozga, Scurtu - Mâcnea, Banc, Tăgârţă - Ocolişan, Rădos, pe parcursul celor 90 de minute au mai jucat: Vezetu, Văraru, Cotor, Costăchescu.

N-au făcut deplasarea la Cugir, fiind în continuare uşor accidentaţi, **Hanganu** şi **Dobre**.

* * *

Miercuri pe terenul „Constructorul" din Hunedoara s-a desfăşurat un triunghiular la care au luat parte **Aurul Brad, echipa de juniori mari ai Corvinului** şi **Constructorul Hunedoara**. Divizionarii C au jucat câte o repriză de 45 de minute cu fiecare adversar, consemnându-se rezultatele: **AURUL BRAD - CONSTRUCTORUL HUNEDOARA 1-0**, marcator **Şerban**.

AURUL BRAD - CORVINUL (tineret) 3-1, pentru „aurari" marcând **Şerban (2)** şi **Vereş**.

* * *

VULTURII LUGOJ - TELECOM TIMIŞOARA 2-2

Au marcat. Gross, Podeán - Bochiş, Solomon.

* * *

Sâmbătă, 5 februarie

ASA TÂRGU MUREŞ - CORVINUL HUNEDOARA 1-2

Pentru hunedoreni au marcat: **Şandor** şi **Mocioi**

În această partidă, tehnicianul hunedorenilor Victor Roşca, a utilizat două formaţii distincte pentru ambele reprize. În prima parte au jucat:

Rahoveanu - Rus, Haidiner, Marincău, Andone - Muth, Dincă, Dinu, Babarţi - Ognean, Apostu.

În partea secundă au jucat:

Pascal - Schiau, Gheară, Andone, Mocioi - Varga, Stârc, Sălăşan, Mitrică - Şandor, Lazăr, pe parcurs au mai intrat Nagy şi Beloia.

METALURGISTUL CUGIR - AURUL BRAD 1-1

Au marcat: **Achim - C. Lupea**

AURUL: Sandu - Neagu - Firu, Filipaş, Botici, Tofănescu - Vereş, Văcaru, Şerban - C. Lupea, Mihăilă.

Au mai jucat: Căprărescu, Ianc, M. Lupea, Alexe.

N-au făcut deplasarea la Cugir fiind bolnavi: Stoica, Chira, Frandeş, Goanţă.

CFR TIMIŞOARA - ELECTRICA TIMIŞOARA 3-0

Au marcat: **Damianovici, Pişleag, N. Petre.**

CFR: Dăniloaia - Petrov - Hardău, Robu, Mihăilescu, Chiriţoiu - Bălu, Bărbosu, Pişleag - Damianovici, N. Petre.

Au mai jucat: Chisăliţă, Moga, Holhoş, Vlad, Suditu, Buşe.

ELECTRICA: Nistor - Iacobici, P.Lucian, Lixandru, Bâgu - Volosciuc, Gomoi, Brucă, Hausler - Vişan, Iliuţă.

Au mai jucat: Cristea, Cândea, Târnăuceanu, Ţigănele, Stan, Constantinescu.

TELECOM TIMIŞOARA CELULOZĂ ŞI OŢEL ŞAG 3-1

Au marcat: Farcaş, Deca, Botezatu - D. Radu (penalty)

MediX ®
Software Gestiune Cabinet Medic Familie
Fiti cu un pas ÎNAINTEA raportărilor cerute de Ministerul Sănătăţii!
CultSoftware SRL • tel. 056-124361

CETATE DEVA: STANCA SPERĂ LA O NOUĂ PRIMĂVARĂ FRUCTUOASĂ

În această săptămână "Fotbal Vest" îşi propune o incursiune în viaţa principalelor candidate la promovare din seria a IV-a a Diviziei C. Este vorba de **Vega Deva** şi **Telecom Timişoara**, menţionând totuşi faptul că nici **Gloria Reşiţa** nu şi-a spus încă ultimul cuvânt în lupta pentru şefie, deşi cele 5 puncte la adevăr care-i despart pe constructori de deveni şi cele 8 care-i separă de "telefonişti" vor fi greu de recuperat.

● Elevii lui **Ionel Stanca** au efectuat pregătirea centralizată în perioada 19-29 ianuarie, la Geoagiu, fiind cazaţi la hotel "Aurel Vlaicu". În cantonament au fost deplasaţi 28 de jucători, 6 dintre ei fiind juniori. ● În vara trecută s-au făcut eforturi deosebite pentru menţinerea unor jucători, mai ales că echipa retrogradase. La fel s-a pus problema şi acum. Doar portarul **Maria** părăsind clubul, cu destinaţia F.C. Vâlcea, el aflându-se la final de contract. ● Devenii s-au pus totuşi pe picioare, în comparaţie cu situaţia existentă la club cu un an în urmă, la acest lucru contribuind esenţial Primăria şi Prefectura, instituţii reprezentate de inimoşii **Mircea Munten** şi **Nicolae Stanca**. ● **Sandu Filipaş**, un sufletist care stă de mult pe lângă echipă, ajutând-o în acelaşi timp, a fost numit vicepreşedinte. ● Preşedintele **Simion Todoni**, împreună cu ceilalţi din staff-ul devenilor, depune eforturi pentru a capacita în Consiliul de administraţie încă doi-trei directori de la unele societăţi comerciale, pentru a sprijini financiar gruparea alb-albaştrilor, ceea ce nu va fi uşor, mai ales că la ora actuală în oraş se pune mare accent pe echipa de handbal feminin. ● Pentru a înţelege mai bine care-i starea de spirit a echipei am luat pulsul antrenorului principal, **Ionel Stanca** şi al câtorva dintre băieţi...

IONEL STANCA: "NU MĂ SPERIE TELECOMUL"

Rep.: **Într-o discuţie oficială, pe care am purtat-o pe la mijlocul turului, eraţi destul de nemulţumit de cele întâmplate la club din vară până atunci, dar n-aţi avut curaj să pronunţaţi apăsat cuvântul promovare. La ora actuală este însă foarte clar că acesta este obiectivul echipei...**

I.S.: Aşa este. Într-adevăr acum pot să spun că obiectivul nostru este promovarea. Deşi pe parcursul turului au apărut nişte probleme, trebuind să astupăm nişte goluri financiare lăsate de alţii, nu vreau să dau nume, care au fost implicaţi la echipă în sezonul trecut. Şi datorită cărora acum nu putem face nici un transfer.

Rep.: **Da, este problema lui Zanc...**

I.S.: Au mai fost şi nişte contracte făcute aiurea, cu Chezan, cu Costăchescu, care au avut un aport mult prea mic la club în comparaţie cu sumele de bani care au trebuit să le încaseze...

Rep.: **E clar că în returul campionatului trecut a fost haos la echipă. S-au apelat la tot felul de jucători din alte părţi ale ţării, care au avut comportări modeste, ajungându-se la inevitabila retrogradare. Din câte ne-a spus însă preşedintele Todoni, banii pentru Zanc vor fi achitaţi şi se vor putea realiza transferurile care sunt pe rol. Sunteţi mulţumit de lotul pe care-l aveţi acum la dispoziţie?**

I.S.: Mă bucură sosirea lui Turcan, un jucător care protejează foarte mult balonul. Sunt mulţumit şi de portarul Mişu Grozav şi chiar de Poromboiu, care are un joc de cap foarte bun. Rămâne să ne lămurim mai bine de fiecare în jocurile amicale care vor urma. Mai vreau să subliniez felul în care s-a pregătit Adi Bordean, care a "tras" ca un jucător de 20 de ani. Bine s-au comportat în cantonament şi Chiliman, Tănasă, Luca şi Popa, fotbalişti care au şi o experienţă acumulată în liga a II-a.

Rep.: **Aruncând o privire peste lot se poate constata că este o concurenţă pe posturi la ora actuală la Cetate Deva...**

I.S.: Într-adevăr. Este foarte greu la ora actuală să alcătuiesc echipa. Va trebui să-i aşez pe jucători unde dau ei randamentul cel mai bun. Sunt deci optimist, mai ales că în ultimii ani, în special atunci când am fost eu la echipă, Deva a avut evoluţii remarcabile în primăvară.

Rep.: **Credeţi că în afara lui Telecom Timişoara mai puteţi avea şi alte candidate la lupta pentru promovare?**

I.S.: M-am uitat atent pe programare şi consider că un culoar destul de bun îl are Gloria Reşiţa. Vom vedea... Mă bucură însă faptul că am scăpat de meciurile din Valea Jiului, o adevărată groapă, unde nu se putea juca fotbal...

Rep.: **Cu daune destul de mari, echipa pe care o antrenaţi lăsând 8 puncte acolo...**

I.S.: Da, în total în judeţul Hunedoara am pierdut 10 puncte. Cu toate acestea suntem acolo sus. Regret însă cele întâmplate la Lonea, Uricani şi Lupeni, unde am avut parte şi de arbitraje greu calificabile. E bine că în primăvară vom avea deplasări numai la echipe unde se poate juca fotbal.

Rep.: **La finele lui '99, într-un interviu acordat săptămânalului nostru, preşedintele Todoni declara: "Ne e frică de banii Telecomului". Între timp boss-ul timişorenilor, Marcel Beutură, a fost cooptat şi în biroul executiv al FRF. Ce părere aveţi în acest sens şi vum vedeţi duelul cu gruparea "telefoniştilor"?**

I.S.: Nu mă sperie. În postura de acum a lui Beutură s-a aflat cu ani în urmă şi Păunoiu, de la Turnu Severin, echipă cu care ne-am luptat acum 3 ani pentru promovarea în Divizia B, succesul final fiind atunci de partea noastră. Deci, nu mă sperie Telecomul, faptul că ţin aproape de noi constituind o mobilizare în plus. Datorită valorii lotului, cu mine sau cu altcineva, Deva trebuie să ajungă în liga a II-a! M-ar bucura chiar foarte dacă în duelul pentru şefie s-ar mai angrena încă două formaţii, deoarece întrecerea ar fi mai palpitantă. Punctele s-ar ceda mult mai greu, iar jocurile de culise ar fi mai dificil de realizat.

EMIL POPA: "AM AJUNS CEL MAI BĂTRÂN DIN ECHIPĂ"

Rep.: **Emile, ai avut deja două tentative de-a pleca în Grecia...**

E.P.: Da, două. Din păcate n-a ieşit nimic. În vara trecută am fost la probe la un club din liga a III-a, împreună cu Adi Bordean. Ce să spun? Parcă eram Hagi pe lângă cei de acolo. Nivelul este foarte scăzut... Totul a căzut însă pentru că impresarul nostru nu s-a înţeles la bani cu clubul grec.

Rep.: **Apropo de bani. Cum e acum la Deva, din punctul tău de vedere, bineînţeles?**

E.P.: În tur am stat destul de slab la acest capitol. Contractele s-au dat, existând însă întârzieri la prime. Acum avem ceva promisiuni că situaţia se va îmbunătăţi. Ar fi păcat să nu fie aşa...

Rep.: **Cum apreciezi valoarea actuală a lotului vostru?**

E.P.: Echipa nu-i rea, cred că putem promova, deşi o să avem o luptă dură cu Telecomul.

Rep.: **În vara trecută ai semnat un contract cu clubul pe...**

E.P.: ... doi ani. După ce-am fost declarat jucător liber am revenit la rugăminţile domnului prefect şi ale antrenorului Stanca.

Rep.: **Eşti şi tu de-o viaţă la Deva...**

E.P.: Mi-am petrecut deja 7 ani aici... La 30 de ani, am ajuns deja cel mai bătrân din echipă. Acum nu-mi doresc decât să promovăm şi apoi voi vedea ce va urma...

MARIUS TĂNASĂ: "ÎN FOTBAL TREBUIE SĂ AI UN «TĂTIC»"

Rep.: **Pe parcursul sezonului trecut, de câte ori am stat de vorbă erai destul de trist. Văd că acum ţi-a revenit zâmbetul pe buze. Să înţeleg că-i mai bine acum la Deva?**

M.T.: Din moment ce zâmbesc, sigur e mai bine. S-au făcut contracte cu toţi băieţii şi se doreşte o treabă serioasă aici.

Rep.: **Am auzit că aţi făcut o pregătire de iarnă bună. Cum e însă atmosfera în rândul echipei?**

M.T.: Deocamdată e foarte bună şi sperăm că aşa o să fie până la finele campionatului. Urmează să demonstrăm acest lucru şi pe gazon, la primăvară.

Rep.: **Crezi că este o mai mare concurenţă pe posturi decât în sezonul trecut?**

M.T.: Da. Acum au venit şi băieţii de la Arad şi va fi o concurenţă şi mai mare. Acest lucru sunt convins că ne va ajuta, urmând să apară şi performanţe mai remarcabile.

Rep.: **Cum vezi duelul pentru promovare?**

M.T.: Va fi unul dificil, dar avem încredere în noi, lotul de care dispunem la ora actuală dându-ne mari speranţe.

Rep.: **Mai vezi şi altă contracandidată în afară de Telecom?**

M.T.: Nu, până în final ne vom bate cu Timişoara.

Rep.: **Ai început fotbalul la Deva, joci şi acum la Deva. Ai de gând să-ţi închei şi cariera aici?**

M.T.: Sper să joc şi eu la un nivel superior, dar e puţin mai greu.

Rep.: **De ce crezi că-i mai greu? În Divizia B ai avut evoluţii destul de bune, fiind deseori remarcat...**

M.T.: Probabil că trebuie să ai un «tătic», care să-ţi deschidă uşile. Deocamdată nu am pe nimeni. Dar nu disper...

Rep.: **Ai rămas fidel unei podoabe capilare foarte bogate...**

M.T.: Da. La un moment dat am mai scurtat puţin părul şi apoi mi-a părut rău...

15 ETAPE, ÎNSĂ DOAR 14 JOCURI

Cetate Deva va relua lupta de pe poziţia întâi, având următoarea linie de clasament:
19 13 2 4 41-20 41(+11)

Iată şi programul echipei în primăvară, cu menţiunea că în etapa a 29-a actualul liber va sta, urmând să câştige din oficiu jocul de pe teren propriu cu Inter Arad, formaţie retrasă din campionat.

acasă	deplasare
Cuprirom Abrud	
	Telecom Arad
Minerul Uricani	
	CFR Tm
Vestpetrom Arad	
	Electrica Tm
	Cugir
Minerul Certej	
	Gloria Reşiţa
	Aurul Brad
Inter Petrila	
	U Arad
Telecom Tm	
	Minaur Zlatna

ADI BORDEAN: "VREAU SĂ PLEC DE LA DEVA CU FRUNTEA SUS"

Rep.: **Am auzit că ai tras tare în cantonamentul de la Geoagiu...**

A.B.: Normal, doar de aceea am plecat acolo. Pregătirea de iarnă este cea mai importantă. Am tras de mine şi pentru că vreau să demonstrez că mai am un cuvânt de spus în fotbal. Am plecat de la Hunedoara la 28 de ani, unii considerându-mă încă de atunci bătrân. În vară am fost declarat jucător liber, dar m-am întors aici deoarece vreau să ajut Deva să promoveze.

Rep.: **În vară ai avut şi o tentativă de a lucra în străinătate, nu?**

A.B.: Da, în Grecia. Am fost împreună cu Emil Popa. Consider că am lăsat o impresie bună acolo, dar impresarul nostru nu s-a înţeles la bani cu clubul. Un impediment a constituit şi faptul că nu ştiam limba greacă, nici măcar engleza. Acest lucru contează foarte mult. De atunci am mai primit câteva telefoane, am trimis şi câteva casete...

Rep.: **Deci n-ai renunţat la această idee...**

A.B.: N-am renunţat. Acum însă doresc să rămân la Deva până-n vară şi apoi să plec de aici cu fruntea sus.

Rep.: **Şi dacă izbutiţi promovarea te bate gândul să pleci?**

A.B.: Dacă oferta din Grecia se va materializa, sper să găsesc înţelegere la conducerea clubului, având în vedere că am semnat un contract până în vara anului 2001, deoarece cu o astfel de ocazie nu te întâlneşti tot timpul.

Rep.: **În ediţia trecută te-ai cam lipit la goluri. Acum...**

A.B.: Acum n-am dat încă nici un gol! Sper să sparg gheaţa încă în primul meci!

CIPRIAN LUCA: "DEVA MI-A OFERIT BANI MAI MULŢI DECÂT CORVINUL"

Rep.: **Ai glumit când i-ai spus preşedintelui Todoni că săptămâna viitoare pleci de la Deva?**

C.L.: Nu. Am o ofertă clară.

Rep.: **De unde?**

C.L.: Nu pot încă să spun...

Rep.: **Precizează-ne măcar de unde vine, din România, din străinătate...**

C.L.: Din România, de la un club din prima ligă...

Rep.: **În vară erai dat ca şi sigur la Corvinul...**

C.L.: Da, aşa a fost. Nu m-am simţit însă bine acolo şi am considerat că-i mai normal să rămân la Deva. Nu mi-au convenit nici banii pe care mi i-a oferit Corvinul...

Rep.: **Să nu-mi spui că Deva ţi-a oferit bani mai mulţi decât Corvinul?**

C.L.: Ba da! Şi nu glumesc când spun acest lucru!

Rep.: **Şi ai semnat astfel un nou contract cu Deva. Pe cât timp?**

C.L.: Pe doi ani...

Rep.: **Şi acum nu mai poţi pleca decât cu acordul clubului...**

C.L.: Sau dacă depun memoriu la federaţie...

Rep.: **De ce să depui memoriu?**

C.L.: Nu mi s-au achitat încă banii din contract!

Rep.: **În sezonul trecut ai fost utilizat pe mai multe posturi. Care-i situaţia la ora actuală?**

C.L.: Joc în faţa apărării, dar aş prefera să evoluez ca fundaş central. Acolo dau randamentul maxim.

GIGI ŞTEFAN: "AM ÎNCEPUT SĂ ÎNSCRIU GOLURI DECISIVE"

Rep.: **În ediţia trecută au fost momente mai dificile pentru tine, existând chiar meciuri în care n-ai făcut parte nici măcar din primii "16". Acum însă ai devenit golgeterul echipei, cu 9 reuşite la activ...**

G.Ş.: După ce s-a renunţat la serviciile lui Romică Gabor şi a fost adus antrenorul Cazaciuc, de care nu auzise nimeni, a urmat o perioadă mai grea pentru mine. Echipa se făcea după ureche şi astfel în 3 partide n-am fost cooptat nici în primii "16". În acest campionat am fost încercat din nou pe postul de vârf, care-mi convine cel mai mult şi am marcat 4 goluri în jocul cu Telecom Arad. Şi de atunci am început să înscriu chiar goluri decisive, cu Electrica, la Certej, cu "U" Azoma Arad... sper s-o ţin tot aşa...

Rep.: **În anii trecuţi cea mai mare problemă la Deva a fost atacul. Acum aveţi cele mai multe goluri marcate din serie. Să înţeleg că s-a modificat ceva la acest capitol?**

G.Ş.: Suntem mai bine aşezaţi în teren. E şi o concurenţă mai mare la echipă, nimeni nu se mai poate considera dinainte titular.

Rep.: **E greu să joci vârf de atac în Divizia C?**

G.Ş.: În Valea Jiului e greu... În rest nu-i aşa mare problemă. Îmi pare rău de accidentarea suferită la Timişoara, cu Telecomul, când a trebuit să părăsesc terenul în minutul 6.

Rep.: **Contractul tău cu clubul când expiră?**

G.Ş.: În vară...

Rep.: **Am auzit însă că vrei să te stabileşti la Deva...**

G.Ş.: M-am căsătorit de curând, mi-am adus şi soţia şi dacă voi primi măcar o garsonieră mai semnez pe încă doi ani.

28 PENTRU O PRIMĂVARĂ DE FOC

Iată lotul cu care tehnicienii **Stanca** şi **Molnar** speră să demareze cele 15 runde rămase de disputat, cu menţiunea că pentru realizarea transferurilor care sunt pe rol este nevoie ca devenii să achite 30 de milioane de lei celor de la Sportul Studenţesc, datoria pentru mijlocaşul **Zanc**, care între timp a abandonat fotbalul:

portari: **Cibotariu, Grozav** (de la Inter Arad, care aparţine UTA-ei), **Maghiar** (juniori)

fundaşi: Bordean, Tănasă, Voinea, Ardelean, Chira, Berindei, Nicoară (juniori), **Răducănescu, Bauman, Sterean** (da la Corvinul)

mijlocaşi: Popa, Luca, Szidorak, Chiliman, D. Gabriel, Turcan (da la UTA), **Porumboiu** (de la Inter Arad, şi el aparţinând UTA-ei), **Mirea** (junior de la F.C. Argeş)

atacanţi: Naniu, Ştefan, Eşanu, Szemely, Stanciu (junior), **Simon** (junior)

Ultima oră: Fundaşul **Dobrescu** a fost împrumutat până-n vară la Minerul Certej.

PAGINĂ REALIZATĂ DE SANDU USUSAN & ALIN RADOVAN

TELECOM TIMIŞOARA: "SĂ NE VEDEM ŞI-N VARĂ LA VATA, DAR ÎN «B»!

23 ianuarie-2 februarie a fost perioada de acumulări fizice a "telefoniştilor" timişoreni, în staţiunea hunedoreană Vata de Jos, unde diriguitorii clubului au lăsat 100 milioane de lei, alături de alte 140 pentru întreaga gamă de echipament. ● În ultima seară a cantonamentului, preşedintele Marcel Beutură a ţinut un speech, după ce a ciocnit un pahar de bere cu toată delegaţia: **"Vă mulţumesc pentru colaborarea fructuoasă, şi să dea Dumnezeu să ne vedem şi-n vară la Vata, dar în Divizia B".** ● Pentru rundele 20-34 ale stagiunii, componenţii trupei galben-albastre vor beneficia de prime de joc substanţial mărite: 1 şi 1,5 milioane de lei, la victorie acasă, respectiv în deplasare, o parte din sumă fiind reţinută pentru îndeplinirea obiectivului. ● În ordine aleatoare, şi nu a numerelor de pe ... tricou, sextetul intervievaţilor din penultima zi a pregătirii centralizate îi cuprinde pe...

Fundaşul... căpitan

ALIN ARTIMON: "Stan, Deva va încheia pe doi!"

Rep: E complicată rămânerea ta în tricoul galben-albastru?

A.A.: Nu. Grila e mică, raportat la ce-am câştigat în ultimul an. Aşa voi scăpa ieftin de la Oneşti. În caz contrar, vor fi ceve probleme.

Rep: **Dacă Oneştiul nu te ia înapoi, va trebui să-ţi dea drumul...**

A.A.: Sigur că da. Nu vor câştiga nimic dacă stau jumătate de an. Mai bine vor lua puţinul pe care-l oferă Telecomul, decât deloc.

Rep: **Dar, suma de transfer e mare pentru o divizionară C...**

A.A.: E mult mai mică decât se vehiculează. Ultima oară, preşedintele Nicolae Puiu a cerut 14.000 de dolari, după ce negocierile au pornit de la 20.000. După alte discuţii, poate coboară sub 10.000.

Rep: **Trecerea la Oneşti ţi-a dăunat cumva carierei?**

A.A.: Nu. Am avut o promovare din "B" în "A", şi o jumătate de sezon în prima ligă. Fără lipsă de modestie, spun că am jucat bine la Oneşti.

Rep: **Nu te simţi frustrat că evoluezi în eşalonul trei?**

A.A.: Sunt mincinos dacă zic că nu doresc să joc mai sus. Însă, din păcate, ofertele pe care le-am avut, şi pe care nu le-am inventat, nu s-au materializat. Fie că am fost prea scump, fie că am renunţat la ele.

Rep: **Ţi-ar părea rău să nu mai continui cu "telefoniştii"?**

A.A.: Da, ţinând cont de colectivul de la acest club. Începând de sus şi până jos. Ar fi bine să continui ce-am început, fiindcă e păcat să las drumul promovării chiar acum, la jumătate.

Rep: **Ai "n" cantonamente la activ. Ai mai întâlnit asemenea condiţii?**

A.A.: Nu, exceptând pregătirile pe care le-am făcut cu Steaua în străinătate. Pe lângă faptul că sunt zone enorm de bune de alergat, există şi o bază de refacere deosebită.

ARTIMON, în drum spre "B"?

Rep: **Cum i-ai simţit pe adversarii direcţi, în ultima perioadă?**

A.A.: Din ce în ce mai subţiri. Majoritatea vârfurilor de valoare n-apucă să înscrie trei goluri şi pleacă în străinătate.

Rep: **Pe ce poziţie crezi că va termina Cetate Deva?**

A.A.: Am să-mi permit să-l contrazic pe Cosmin Stan (n.n. -jucător Electrica), şi să spun că Deva va încheia pe locul doi. Sau cel puţin aşa îmi doresc.

Antrenorul... nefumător

REMUS STEOP: "Nu suntem inferiori Cetăţii Deva"

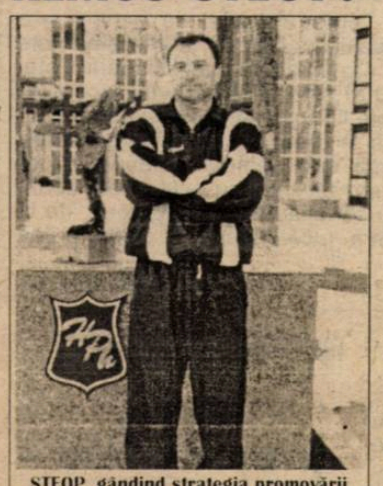

STEOP, gândind strategia promovării

Rep: **Ce te-a determinat să renunţi la ţigări?**

R.S.: Sănătatea. Vreau să mi-o protejez. E o dorinţă mai veche, iar dacă reuşesc să mă ţin de cuvânt m-aş bucura foarte mult.

Rep: **Dar, te aşteaptă un retur deosebit de important...**

R.S.: Consider că echipa se va exprima mai bine decât în prima parte a campionatului. Astfel, poate nu voi mai avea nevoie de ţigări.

Rep: **Cam câte ţigări fumai pe meci anul trecut?**

R.S.: În medie, aproximativ un pachet. Dar, de cele mai multe ori, a meritat.

Rep: **Eşti mulţumit de receptivitatea băieţilor la Vata?**

R.S.: Da. Nici unul nu s-a eschivat de la efort. Au fost serioşi, şi parcă s-au pregătit mai bine decât în cantonamentele precedente.

Rep: **Zăpada te-a împiedicat să lucrezi cu mingea...**

R.S.: Într-adevăr. Sper să punem cât mai repede la punct carenţele din ofensivă. Să avem o cursivitate mai bună a jocului, decât în tur.

Rep: **Pe ce post ţi-a dori un fotbalist de valoare?**

R.S.: Mi-e greu să spun. Am avut câteva posturi deficitare. Mi-aş dori un jucător de valoare în axa centrală a echipei.

Rep: **Cu ce e Telecomul inferior Devei?**

R.S.: La baza sportivă. În rest, nu ne considerăm inferiori faţă de Cetate Deva. Însă, sunt optimist, fiindcă nu mi-e teamă de ei.

Rep: **Poate fi Beutură-Steop un cuplu învingător în vara lui 2000?**

R.S.: Mi-aş dori tare mult acest lucru. Vom face tot ce depinde de noi pentru a fi acolo unde vrem. În cazul în care nu vom reuşi, nu cred că ne poate condamna cineva.

Goalkeeper-ul... îndrăgostit

CRISTI BĂLICI: "Baftă Devei, dar să termine sub noi!"

BĂLICI nu doar vorbeşte cu iubita, ci o şi priveşte

Rep: **Am auzit că ţi-e dor de Claudia, prietena ta...**

C.B.: Ha, ha, ha. Sigur că mi-e dor de ea. Dar nu ştiu ce legătură are asta cu cantonamentul. Oricărui fotbalist, care pleacă de lângă familie, de lângă prietenă, i se întâmplă aşa ceva...

Rep: **Eşti cam abătut, însă te antrenezi conştiincios, nu?**

C.B.: Normal. Doar pentru pregătire am venit la Vata. Am citit că şi lui Crişanov îi e dor de prietena lui. Vorbesc des cu Claudia la telefon, de cel puţin două ori pe zi.

Rep: **Să trecem peste glume. Cum ţi s-a părut cantonamentul?**

C.B.: Bun. Chiar destul de tare. Poate cel mai greu din cariera mea. Dar, ce-a fost greu acum, o să fie uşor în campionat.

Rep: **După golurile primite, eşti al doilea portar al seriei...**

C.B.: Asta nu mi se datorează numai mie. Ci şi apărării, care şi-a îndeplinit foarte bine sarcinile. Un aport substanţial şi-a adus şi restul echipei.

Rep: **Câte goluri ai pe conştiinţă, după 1620 de minute între buturi?**

C.B.: Două. Cel cu Vestpetrom, de-acasă, şi al doilea de la Electrica. Însă, n-am fost certat pentru ele, ci sfătuit să nu mi se repete.

Rep: **Care a fost cel mai frumos gol... încasat?**

C.B.: Cel mai frumos gol primit? Din meciul cu "U" Azoma, al lui Georgiu. În general, golurile îmi provoacă amărăciune.

Rep: **Încerci un mesaj pentru Cetate Deva?**

C.B.: Eu ştiu? Baftă, până la jocul cu Telecom, şi să termine sub noi! Bineînţeles, noi pe locul întâi.

Atacantul... pescar

DORU CORBAN: "Mi-am propus 10 goluri pentru retur"

Rep: **Cât peşte ai prins la Vata?**

D.C.: Vreo 80 de... kilometri. N-am prins nimic, fiindcă n-am fost la pescuit. Mi-am văzut de pregătire.

Rep: **Atât de puţin ai alergat?**

D.C.: N-ajunge? Pe zăpadă foarte mare, 80 de kilometri înseamnă foarte mult.

Rep: **Cum te simţi după cantonament?**

D.C.: Momentan, obosit. Dar, în scurt timp, îmi revin. Deşi intensitatea a fost mai mică decât a colegilor, am participat la toate antrenamentele.

Rep: **Te-a menajat cumva Steop?**

D.C.: Se poate spune şi aşa. Cei mai în vârstă nu trebuie să depună un efort aşa de mare, ca cei de 20 de ani.

Rep: **Cum vezi partea a doua a campionatului?**

D.C.: Grea, foarte grea. Adversarii n-o să ne mai abordeze ca pe o nou-promovată. O să-şi ia măsuri împotriva noastră. Doar tragem la locul întâi.

Rep: **Numai 4 goluri în tur. Cam puţine, nu?**

D.C.: Da. Poate şi din cauza acomodării, care a fost mai anevoioasă. Mi-am propus 10 goluri pentru retur. Sunt sigur că le pot realiza.

Rep: **Preda, colegul tău de cameră, a făcut vreo boacănă?**

D.C.: Zilnic. A furat telecomanda şi a ascuns-o. Dimineaţa, s-a uitat la "Atomic", la muzică. N-am avut "Cartoon", că s-ar fi uitat şi la desene animate.

CORBAN vrea să pescuiască mai multe goluri decât... ştiuci

Rep: **În ziua liberă, de după cantonament, unde vei da la peşte?**

D.C.: Depinde de vreme. Dacă e cald şi totul e dezgheţat, probabil la Cruceni, la ştiucă.

Jucătorul... polivalent

DANI CĂLIN: "Vom promova, indiferent de impedimente"

Rep: **Contopind calităţile tale, printr-o magie, cu ale fratelui tău, Florin, ar reieşi un jucător senzaţional...**

D.C.: Într-adevăr. Un fotbalist de excepţie.

Rep: **Care n-ar mai rămâne în Timişoara. Ce are unul în plus, faţă de celălalt?**

D.C.: Florin e nativ din punct de vedere tehnic, eu sunt nativ fizic. Cred că asta e singura diferenţă dintre noi.

Rep: **În sezonul actual ai evoluat pe trei posturi. Ţi-a fost greu?**

D.C.: Nu. Înseamnă că sunt util echipei. Sunt unicul jucător de la Telecom folosit în mai multe compartimente.

Rep: **Unii spun că nu e bine. De-abia se obişnuiesc într-un loc, şi sunt mutaţi în altul...**

D.C.: Eu nu mi-am pus problema asta. Cred că am dovedit eficienţă pe orice post. Fie că am fost folosit fundaş, mijlocaş ori vârf, mi-am făcut datoria cu prisosinţă. Sper că n-are cineva de obiectat în această privinţă.

Rep: **Totuşi, unde-ţi place cel mai mult?**

D.C.: Pe banda dreaptă. Pot spune că-mi convine postul de fundaş dreapta. La acest club, Steop mi-a descoperit calităţile de vârf.

CĂLIN nu renunţă la "Select" nici în baie

Rep: **După ce te-ai perindat pe la grupări cu probleme financiare, se poate spune că ai nimerit bine la Telecom...**

D.C.: Da, deocamdată sunt mulţumit aici. Îmi place să lucrez unde e un colectiv serios, care vrea performanţă. La echipă m-au adus Marcel Beutură şi Ciprian Urican, şi acum sunt cel mai vechi jucător.

Rep: **Cum vezi lupta pentru promovare, cu Cetate Deva?**

D.C.: Cunoscând organizarea clubului, cred că vom depăşi orice impediment. Şi aici mă refer la Cetate Deva. Cum am crezut doi ani la rând în promovare, o văd şi acum realizabilă. Dar, numai cu sprijinul tuturor celor implicaţi la Telecom.

Preşedintele... federal

MARCEL BEUTURĂ: "Cine e mai tare promovează!"

BEUTURĂ, anunţând bugetul la... FRF

Rep: **Omologul tău de la Cetate, Todoni, spunea că-i e frică de banii Telecomului...**

M.B.: Poate că nu sunt aşa de mulţi banii noştri, dar sunt drămuiţi bine. De aceea, nici nu avem datorii faţă de jucători.

Rep: **Cam la ce sumă s-ar putea ridica bugetul pentru 2000?**

M.B.: Va fi unul foarte mare, care ar putea să-i sperie pe cei de la Deva. Bugetul ne va permite o evoluţie bună în divizia B.

Rep: **Să-nţeleg că vă vedeţi deja promovaţi?**

M.B.: Important e că toţi vrem acest lucru. De la conducători, până la jucători. E un atuu în plus faţă de celelalte echipe.

Rep: **Dar şi Deva doreşte accederea în "C"...**

M.B.: Cine e mai tare promovează. Cred că se va da o luptă cinstită şi corectă între noi şi Cetate.

Rep: **Cum de-ai fost ales în Biroul Federal?**

M.B.: Simplu. După nominalizările făcute de cluburile din "C", dar şi la propunerea membrilor FRF. E o mândrie pentru Telecom şi Timişoara.

Rep: **Grupările din acelaşi judeţ se vor ajuta între ele?**

M.B.: Nu. În tur, s-a jucat cinstit între echipele dintr-un judeţ. Mă voi strădui ca arbitrajele să fie corecte, atât cât ne priveşte pe noi, cât şi pe Deva.

Rep: **Înseamnă că nu vrei o promovare prin alte mijloace?**

M.B.: Nici gând. Mai bine nu promovăm, decât s-o obţinem pe alte căi.

22 pentru saltul în "B"?

portari: **Bălici, Dudaş** (Olimpia Satu Mare)

fundaşi: **Răcelescu, Artimon, Holcz, Miclea, Gaje**

mijlocaşi: **Solomon, David, Preda, Biro, Călin, Moise, Belean** (Poli), **Botezatu** (UMT)

atacanţi: **Corban, Ţerescu, Bochiş, Deca** (Poli), **Farcaş** (Furnirul Deta).

Pârvu şi Cuclea, ambii accidentaţi, n-au efectuat pregătirea centralizată.

Un meci mai mult acasă

locul 2: 19 13 2 4 28-11 41 (+14)

acasă	deplasare
	Aurul
Petrila	
	Azoma
Cugir	
Zlatna	
	Caromet
Lupeni	
	Abrud
Telecom Ar.	
	Uricani
CFR	
	Vestpetrom
Electrica	
	Cetate
Certej	

PAGINĂ REALIZATĂ DE SANDU USUSAN & ALIN RADOVAN

ADRIAN LUCACI
(antrenor CPL Arad)

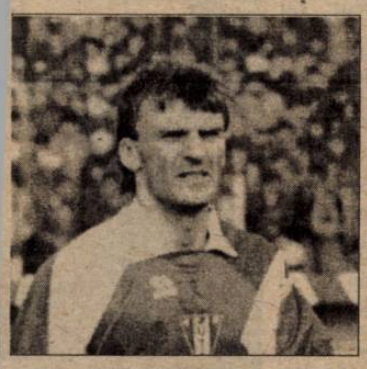

găzduieşte interviul. Aţi mers cap la cap cu Pâncota până înspre final, iar dacă mai erau câteva etape cred că nici Real Madrid nu vă stătea în cale, nici voua nici Pâncotei. Înţelegi ce vreau să spun?

A.L.: A fost unul dintre cele mai frumoase campionate ale diviziei D. Cel puţin din punct de vedere al luptei pentru promovare a fost extraordinar. La înmormântare şi la nuntă se găsesc bani întotdeauna... S-au găsit bani, s-au implicat oameni, s-a întâmplat să promoveze Pâncota.

Rep: **Ce-a fost la Pecica? Te-ai dus cu gânduri mari acolo! Erai pe o funcţie de conducere, care, spuneai tu, ţi se potriveşte cel mai bine.**

A.L.: Managerul trebuie să-şi fixeze un obiectiv, să aleagă o strategie, să-şi apropie fondurile necesare îndeplinirii obiectivului de performanţă. Dar, cel puţin în Arad, nu se poate, pentru că managerul nu este lăsat să muncească, sunt mulţi care îşi bagă coada, cel mai grav fiind faptul că nu se pricep. Şi atunci, uitate la echipele de "C", se bat ca orbii în derbyurile locale, iar în rest pauză!

Rep: **Dar la UTA? La UTA cum vezi treburile?**

A.L.: La UTA sunt străini, primează un interes, dar nu ştiu ce au de gând! Un singur lucru m-ar durea. Să se folosească cineva de UTA, de numele UTA, în interese pur personale. Eu aş vrea să o văd mai sus, de fapt aş vrea să văd tot fotbalul arădean mai sus. Dar cred că mai trebuie să aştept 10 ani.

Rep: **Şi zi, la Pecica ţi-ai dat seama că principiile tale nu corespund cu ceea ce era real în teren?**

A.L.: Într-o echipă trebuie să conducă unul singur. Din păcate există oameni care cred că se pricep la fotbal şi strică zicala cu omul potrivit. Ei nu vor decât să-şi satisfacă nişte ambiţii personale şi orgolii.

Rep: **Adi, în tur aţi fost numai buni pentru Pronosport.**

A.L.: Idea a fost clară. Încercăm să jucăm fotbal pe fondul valorii scăzute. Nu prea găseşti fotbalişti care să iasă deosebit în evidenţă. Cu puţină pregătire, alergătură, puţină muncă dăruire la meciuri e în regulă. Noi am încercat altceva. Am încercat să nu bubuim mingea, am încercat să pasăm. Sigur, nu toţi posedă o tehnică corespunzătoare şi atunci au apărut greşelile individuale, care ne-au costat goluri. În deplasare a fost bine, căci adversarul ne-a lăsat spaţii libere şi am profitat de ele. Vom continua pe aceeaşi linie, nu se supără nimeni.

Rep: **Toduţa era o speranţă a fotbalului arădean. Şi-a revenit?**

** S-a născut în 28 iunie 1966, la Arad.*
** A început fotbalul la Rapid Arad, în 1976 şi a jucat la această echipă până în 1984.*
** A evoluat apoi la UTA (1984-1987 şi 1995-1997), Steaua (1987-1988), Sportul Studenţesc (1988-1993), "U" Cluj (1993-1995) şi Telecom Arad (1997).*
** A fost antrenor la Telecom Arad (1997), Şoimii Lipova (1998), West Petrom Arad (1998), iar în prezent la CPL Arad.*

A.L.: Toduţa a ratat o şansă când trebuia să plece. Nu atât datorită lui, cât conducerii de atunci care nu l-au dat la Argeş.

Rep: **Păi n-a ajuns la Argeş?**

A.L.: Ba da, dar au emis pretenţii prea mari. A fost doar împrumutat. Acum se mişcă bine şi cred că dacă i s-ar acorda o şansă undeva mai sus ar confirma. Dacă nu va pleca, în retur va fi unul din oamenii de bază ai CPL-ului.

Rep: **De ce s-a ţinut în secret plecarea lui Brandais în cantonament cu Pecica?**

A.L.: Brandais a plecat în urma unei discuţii fulger. El-şi-a manifestat dorinţa de a juca mai sus şi de a face o pregătire centralizată. Nu este încă transferat, dar m-aş bucura pentru el să joace chiar mai sus de divizia "C".

Rep: **Cu Motorul aţi fi putut câştiga?**

A.L.: Sunt anumite condiţii, din cauza cărora, şansa nu îţi surâde.

STELIAN ROTARIU

"ÎMI PLACE MIROSUL IERBII ŞI ATMOSFERA DE ECHIPĂ"

Rep: **Adi, câţi bani cheltuieşti pe spălatul maşinii?**

A.L.: Ha, ha, ha. Nu ştiu. Pe asta o spăl mai rar, dar pe cealaltă mai des. Dar de ce mă întrebi?

Rep: **Am văzut noroaiele astea din jurul stadionului.**

A.L.: E specific zonei în această perioadă. Cum plouă sau se topeşte zăpada e vai şi amar.

Rep: **Dar pe haine, încălţăminte şi cosmetice cât dai?**

A.L.: O sumă considerabilă!

Rep: **Şi atunci merită să vii aici la antrenamente, în loc să stai pe un scaun ergonomic cu celularul la ureche şi să îţi vezi de afaceri?**

A.L.: E o diferenţă mare între a sta într-o firmă şi a face bani, şi a veni aici pentru a-ţi satisface o plăcere. Simplul fapt că vin aici, simt mirosul ierbii, văd atmosfera de echipă, indiferent ce echipă, pe mine mă face să mă simt bine. Nu se pot compara cele două situaţii , firma cu banii şi fotbalul cu plăcerea.

Rep. **Dar nici nu se pot despărţi una de alta, pentru că ai nevoie de bani.**

A.L.: Ai nevoie pentru că până la un anumit nivel, fotbalul nu îţi poate oferi bani. La ora actuală doar în divizia A se câştigă, în rest...

Rep. **Fată de cariera de fotbalist. cea de antrenor e mai puţin spectaculoasă. De ce nu ai făcut încă pasul spre fotbalul cu bani?**

A.L.: Mi-ar place să antrenez într-un eşalon superior, dar nu vreau să părăsesc Aradul! Asta e clar! Am o familie, am un copil, al doilea e pe drum...

Rep: **Să fie într-un ceas bun!**

A.L.: Mulţumesc! Deci, am casă, am responsabilităţi, să mă iau acum să mă duc cine ştie pe unde şi de a depinde de tot felul de conducători care la viaţa lor au făcut mai mult politică de partid comunist decât fotbal şi sunt satrapi fără să ştie nimic despre performanţă, mai bine stau acasă şi nu încurc şi nu mă cert cu nimeni.

Rep: **Ce înseamnă performanţă? Unde se face performanţă?**

A.L.: În divizia A. În divizia B e jale, în "C" nu mai vorbesc, iar în "D" telefonia celulară strică fotbalul! Deci, n-are rost! Prefer să vin aici la teren pentru a mă simţi bine câteva ore pe zi, decât să încerc performanţă cu oameni care habar n-au ce înseamnă performanţă.

Rep: **Şi tu, şi Târlea şi Coraş mergeţi oarecum pe aceeaşi linie. Alţii care au jucat cu voi, bucureşteni fiind, au ajuns mari preşedinţi, conducători, secretari etc.**

A.L.: Asta e adevărul. Poate noi suntem mai legaţi de zona noastră, ăsta o fi felul nostru de a trăi, mai domoli puţin. În Arad, dar şi în divizia D sunt antrenori buni, care ar putea face faţă fără nici o problemă mai sus. Din cauza situaţiei economice ei intră într-o rutină, care nu le permită să parvină în fotbal. Atunci ori te duci spre vest, unde nu reuşeşti însă mare lucru, ori te duci înspre est, Moldova, Bucureşti sau Oltenia.

Rep: **De ce când ai fost la Telecom, secund, te-au dat afară? N-am înţeles atunci, clar, care au fost motivele.**

A.L.: Poate eu am vrut mai mult decât dorea conducerea, la vremea respectivă. Şi acum dacă aş fi acolo, aş dori mai mult decât se vrea la această grupare. Este cel puţin ciudat ca să vezi o echipă care are posibilităţi, are fond de jucători, are cam tot ce-i trebuie pentru a promova şi merge mai departe pe un drum pe care, eu personal, nu-l înţeleg.

Rep: **Perioada petrecută la Lipova se asortează paginii care**

MINERUL ANINA:

A plecat Marişescu, a venit Arnăut

Prin amabilitatea preşedintelui secţiei de fotbal, **Mihai Chiper,** am aflat că echipa minerilor şi-a propus ca obiectiv ocuparea unui loc călduţ, la mijlocul clasamentului. Pregătirile au început în 17 ianuarie, la Aninа, profilându-se chiar organizarea unui cantonament într-o staţiune montană. Se ţin 4 antrenamente pe săptămână, mâine (miercuri) fiind programat un amical la Caransebeş, cu CAROMET, iar peste două zile (vineri), la Bocşa, cu Metalul. S-a dat transferul jucătorului **Marişescu** pentru Inter Petrila, în —, revenit la echipă **Flavius Arnăut.** Antrenorul **Viorel Schiopu,** ajutat de stoperii **Florin Ghideu şi Lilian Iorga,** pregăteşte următorul lot: **Străin, Haidău, Grigoriciuc, Roman, Ciurea, Lupu, Badea, Şarpe, Arnăut, Gomboş, Dör, Baroană,** la care se adaugă juniorii **Boreeanu şi Fomitescu.**

În continuare, se merge pe sprijinul Ligii Sindicatelor Miniere din Banat.

PETRU FUCHS

F.C. INEU:

Miţiţi, sub comanda lui Sasu

După un fructuos cantonament de iarnă, efectuat în staţiunea Moneasa, între 21-28 ianuarie, lotul pregătit de **Ioan Sasu şi Nicolae Pintilie** s-a reîntors în oraşul de baştină, continuându-şi pe plan local cantonamentele în vederea începerii noului sezon.

Divizionara "D" din Ineu a susţinut un prim joc de verificare în compania concitadinei Armonia (care evoluează cu un eşalon mai jos), câştigând cu 5-0. Alături de cei 23 componenţi ai lotului ineuan (trecuţi în revistă într-un articol anterior) se pregăteşte şi Miţiţi (de la Şoimii Pâncota), al cărui transfer este foarte posibil.

După ce baza sportivă s-a concesionat de către S.C. TRICOTAJE S.A. Ineu, pe o perioadă de 20 de ani (rămânând, doar, a se definitiva micile şi inerentele chichiţe pe plan juridic şi funcţional), Fotbal Club Ineu poate spera la un viitor spectaculos, care să justifice prin rezultate de anvergură cei 80 de ani de existenţă pe care gruparea de pe Valea Crişului Alb îi va sărbători în vara acestui an, "într-un cadru festiv", după cum ne-a mărturisit **Teodor Juscă,** din staff-ul de conducere.

Programul de pregătire următor cuprinde o serie de meciuri amicale, câteva fiind deja perfectate: cu Şiriana Şiria şi cu Şoimii Pâncota, ambele în deplasare, şi câte o "dublă" cu Gloria Arad şi cu divizionara C bihoreană Crişul Aleşd.

FLORIN MATEI

DUNĂREA MOLDOVA NOUĂ

Speră în ajutorul concitadinei Minerul

Prin bunăvoinţa lui **Adrian Toma** am aflat că echipa şi-a început pregătirile destul de târziu, în 1.02.00, antrenamentele desfăşurându-se pe terenul din oraşul de pe malul Dunării. Lotul condus de **Nicolae Tismănariu şi Adrian Milenovici** face câte un antrenament pe zi, fără "zilele libere" (sâmbăta şi duminica). Bani mulţi nu sunt deocamdată la club, aşa că şi organizarea vreunui cantonament este pusă sub semnul întrebării. Sunt promisiuni pentru susţinerea unor amicale cu echipe din zonă, de la Oraviţa, Cozla şi chiar cu concitadinii de la Minerul, de la care se speră transferarea unor jucători ce vor rămâne "pe afară", din lotul numeros.

PETRU FUCHS

FRONTIERA CURTICI:

Balaş şi-a întărit lotul

Curticenii, conduşi de pe banca tehnică de **Doru Balaş,** au început pregătirile de trei săptămâni, acestea desfăşurându-se acasă până ieri, 7 februarie, când "frontieriştii" au plecat într-un stagiu de pregătire montan de şapte zile la Codru Moma, lângă Moneasa.

Cu primarul **Gheorghe Don** în postura (proaspătă) de preşedinte şi cu o situaţie financiară declarată ca foarte bună, cei din Curtici cred că în primăvară vor rupe gura târgului prin prestaţii de calitate, mai ales că au fost realizate nişte transferuri socotite de senzaţie în arealul Diviziei D arădene.

Astfel, încă din primul joc oficial al sezonului, vor putea evolua sub culorile Frontierei foşti "interişti" **Iancu, Bucur şi Olteanu,** precum şi **Sârbuţ** (de la Vest Petrom Arad), **Sinescu II** (de la Păulişana Păuliş) şi **Şimăndan** (de la Semlecana Macea). Cu aceste "nume" în lot, este de presupus că jocul echipei se va îmbunătăţii, iar efectele benefice preconizate a se reliefa prin zona liber declarată pe aceste meleaguri se vor denota în proximitatea grupării, spre satisfacţia înfocaţilor suporteri din oraşul de la graniţa vestică.

FLORIN MATEI

DACIA BELIU:

Sarkoczi, succesorul lui Pinţa

Locul fostului antrenor **Leontin Pinţa** (trecut cu carte de muncă la Centrul de copii al ASTREI Arad, unde are în grijă grupa '86) a fost luat de profesorul **Sarkoczi,** care a preluat, în mare, lotul folosit de predecesorul său în toamnă.

Au plecat de la echipă, cu transferuri în regulă, fraţii: **Gligor,** Cosmin (născut în 1983) şi Alin (născut în 1984) aflându-se, de trei săptămâni, sub comanda lui **Feri Tisza,** la Romvestul "mare". Preşedintele **Sandu Leah,** împreună cu cei doi "vice", **Pavel Ciuce** şi **Nicolae Bercea,** speră că, asigurând jucătorilor tot ceea ce le trebuie, echipa va evita, fie şi în extremis, retrogradarea, un umăr de nădejde promiţând, în acest sens, şi primarul comunei, **Pavel Ţica.**

VICTORIA NĂDLAC:

Sava, preşedintele - vameş

Echipa de la graniţă şi-a început stagiul de pregătire loco în 28 ianuarie, cu împământenitele vizite medicale şi obişnuita readaptare la efort. Antrenorul **Nicolae Roşca** are la dispoziţie acelaşi lot de jucători şi s-a declarat "foarte mulţumit de condiţiile locale", asigurate de către conducerea administrativă, — preşedintele **Ionică Sava,** de profesie - se putea altfel? - vameş.

Obiectivul echipei pentru acest an competiţional? Un loc călduţ între primele zece echipe şi omogenizarea lotului, avându-se în vedere faptul că media de vârstă a echipei este foarte scăzută (19,6 ani), doar **Sava** (preşedintele care - la 33 de ani - mai intră câteodată şi în teren) şi veteranul **Molnar** (ex - Strungul, Vagonul, CPL) făcând notă discordantă.

F.M.

AMICAL

CRIŞANA SEBIŞ - MOTORUL ASTRA ARAD 0-3

Au înscris **Cuedan, Corsenti, Toderaş.** Meciul s-a disputat sâmbătă, o dată cu revenirea liderului diviziei D din cantonamentul de la Moneasa.

Crişana (antrenor Sandu Gaica): Laza - Sasu, N. Olar, G. Olar, Negru - Mican, Dimoiu, Cândea, Şaba - Feieş, Luca. Au mai jucat: Moţiu, Cimbrea, Sârb, Gligor, Deşcău. Au absentat: Jurcă (probleme personale) şi Ferician (examen la facultate).

Motorul (director tehnic Marcel Coraş): Raşca - A. Vizitiu. Lung, Negrilă, Hârdălău - Marian, T. Pap, D. Trif, Cuedan - Corsenti, Toderaş. Au mai jucat: Leric - Sucigan, Madoş, Czank, Mateiaş, Coroban, Omuţ. Nerefăcuţi: Plisca şi Văleanu n-au fost utilizaţi.

S.R.

Acest talon valorează 50-100! (numai în februarie!)

Alegeti una din destinatiile Colibri:

- Oferta specială: Carnaval la Nisa şi Veneţia! Euro 2000! - program turistic special Paris - Benelux.
- Destinaţii europene: Italia, Franţa, Spania, Anglia, Portugalia, Scandinavia, Benelux, Elveţia, Grecia, Turcia.
- Destinaţii exotice şi îndepărtate: Malaesia, Seychelles, Mauritius, Peru, Argentina, Japonia, Filipine, China, Hong-Kong, Caraibe, Brazilia, Tahiti, Costa Rica, Mexic, Venezuela, Israel, Thailanda.
- Destinaţii speciale: S.U.A., Canada, Australia.
- Sejur la mare: Tunisia, Egipt, Malta, Cipru, Slovenia, Croaţia, Grecia, Turcia, Franţa (Nisa), Spania (Palma, Tenerife, Riviera).

Bilete pentru Mamaia !!!

Hoteluri: Majestic, Perla, Select !!

Acum cu comision zero !!!

COLIBRI

● Informaţii şi înscrieri: -Timişoara, Bd. C.D. Loga nr. 2, Tel: 056-201.200, 056-198.604, 094-780.823 - Lugoj, tel: 056-355.037

COLIBRI - TRAVEL AGENCY

CALOR TIMIȘOARA

Nicu Novac a cântat pentru Ionel Bolog!

Din 28 ianuarie, până-n 7 februarie, trupa antrenată de **Ciprian Urican** a efectuat pregătirea centralizată la Băile Herculane, fiind cazată la hotelul Domogled, la fel ca-n vara trecută.

În perioada cantonamentului, echipa responsabilă cu căldura, a avut în program trei antrenamente aerobe, restul cu excepția meciuirilor de verificare, fiind de natură mixtă. Ședințele de forță și rezistență musculară au alternat, de al o zi la alta.

„În partidele amicale nu ne-a interesat rezultatul, ci formarea și stabilirea automatismelor tehnico-tactice, precum și consolidarea relațiilor de joc", spunea **Urican**, care a făcut cinci zile antrenamente cot la cot cu elevii săi, după care s-a îmbolnăvit.

Cele cinci amicale ale Calorului au adus patru victorii pentru Bohak & co.: 3-2 cu Caromet Caransebeș (goluri Miclea, Rotaru, Horn), 3-1 cu Liceul Banatul jr. III (Miclea-11m, Horn, Peicu), 2-1 cu Gloria Reșița (Berceanu, Horn) și 7-0 cu Nera Bozovici (Horn-2, Miclea, Haba, Boșnea, Bohak, Chifan), dar și o înfrângere, 0-4 cu Gilortul Târgu Cărbunești.

Vineri, 4 februarie, directorul tehnic al formației, **Ionel „Moșu" Bolog**, și-a aniversat ziua de naștere, 48 de ani, moment cu care a primit o dedicație de muzică populară la postul local de televiziune, în interpretarea solistului cărășean **Nicu Novac.**

ALIN RADOVAN

adige COMERCIALE IMPEX
Gresie Faianță Granit Marmură
Timișoara
Calea Aradului nr 14A
Tel. 056-220.260
ADIGE COMERCIALE IMPEX SRL
Comercializează:
■ MATERIALE CONSTRUCȚII
■ GRESIE ■ GRANIT
■ FAIANȚĂ ■ MARMURĂ
Toate import ITALIA

MINIFOTBAL

Cupa a ajuns în vitrina "petroliștilor"

Cea de-a 3-a ediție a turneului de minifotbal dotat cu trofeul "Cupa de Iarnă Omniasig", rezervată combatanților din Campionatul județean, a revenit echipei **Petrom Satchinez,** care a depășit în ultimul act al întrecerilor cu **3-0** pe **Solventul Timișoara,** datorită punctelor semnate de **Cumpănășoiu (26), Faimoc (34)** și **Oană (40).**

Sub privirile celor 100 de spectatori din sala Olimpia, Petrom, antrenată de Fulvian Ghilezan, a întrecut în semifinale pe Phoenix Buziaș cu 6-3, iar Solventul, pregătită de Anton Iovan, a învins în penultima fază a competiției pe Voința Valcani, deținătoarea cupei, cu 3-1. În meciul de consolare, pentru locurile 3-4, **Voința Valcani** a izbutit să acapareze "bronzul" turneului, disputând cu 9-8, după loviturile de departajare, de Phoenix Buziaș, în urma timpului regulamentar de joc fiind 4-4.

Sferturile de finală, desfășurate tot duminică, s-au încheiat cu următoarele rezultate, între paranteze fiind trecute pozițiile de pe care s-au calificat formațiile, alături de grupa din care au făcut parte: Tormactim Tormac (1A) - Petrom Satchinez (2C) 5-6; Voința Valcani (2A) - Unirea Certeaz (1C) 7-1; Solventul Timișoara (1B) - Timișul Urseni (2D) 3-2; Phoenix Buziaș (2B) - Frontiera Moravița (1D) 5-3.

La finalul trofeului, organizatorii, AJF - Timiș, au acordat diplome și cupe trupelor de pe podium, precum și premii speciale, constând în diplome, pentru **Doru Jurcă** (Buziaș) - golgeter, cu 12 reușite, respectiv **Bruno Anca** (Solventul) - cel mai bun portar.

ALIN RADOVAN

ARAL Romania SRL
ARAL
Cea de-a 3-a ediție a tur-
Totul super.
Lubrifianți sintetici și minerali pentru autovehicule și industrie.
Str. Traian nr.2, bl.F1, sc.3, et.3, ap.7
RO - 741221 București 3
Tel.: 01 327 55 72
Fax: 01 323 40 76

ANCHETĂ - CEL MAI BUN FOTBALIST DIN "D"-CARAȘ

Ion Constantin Marco, un veteran de valoare

La 36 de ani, MARCO e cel mai tare

După un sondaj întreprins în rândul a 9 conducători, 5 antrenori, respectiv 2 jucători din eșalonul patru cărășean, cel mai competitiv fotbalist, în urma disputării a 16 etape din stagiunea 1999-2000, a fost ales **Ion Constantin Marco,** antrenorul-jucător al grupării Metalul Oțelul Roșu, ocupanta poziției a 3-a în ierarhie.

Marco, care a evoluat de-a lungul carierei în capitală, la Dinamo și Victoria, în provincie, la Flacăra Moreni, FCM Brașov și Chindia Târgoviște, dar și în străinătate, în Israel, la Hapoel Holon, Hapoel Tel Aviv și Maccabi Netanya, l-a devansat cu un singur punct în clasamentul final pe un alt veteran al seriei, **Ilarion Asandului,** de la Minerul Moldova Nouă.

Iată părerile celor 16 intervievați, în ordinea încheierii primei părți a campionatului:

GICĂ MĂRGINEANȚU (antrenor Metalul Bocșa)

1. **Ilarion Asandului** (Minerul Moldova Nouă); 2. **Marius Mălăin** (Universitatea Reșița); 3. **Marcel Marișescu** (Metalul Bocșa).

DAN GRECU (președinte Minerul Moldova Nouă)

1. **Emil Marian** (Minerul Moldova Nouă); 2. **Florin Cocoș** (Muncitorul Reșița); 3. **Nicolae Perian** (Metalul Bocșa).

CONSTANTIN MARCO (antrenor-jucător Metalul Oțelu Roșu)

1. Vasile Marco; 2. Octavian Dăbuleanu; 3. Vasile Sularu (toți Metalul Oțelu Roșu).

ALEXANDRU SILVĂȘAN (președinte CFR Caransebeș)

1. Grigore Balea; 2. Dănuț Crivac (ambii CFR Caransebeș); **3. Gabriel Teleki** (Metalul Bocșa).

IULICĂ MUNTEANU (organizator Muncitorul Reșița)

1. Ilarion Asandului (Minerul Moldova Nouă); **2. Adrian Cârjan** (Muncitorul Reșița); **3. Constantin Marco** (Metalul Oțelu Roșu).

ADRIAN PONORAN (președinte Arsenal Reșița)

1. Cristian Cărăgin (Arsenal Reșița); **2. Ilarion Asandului** (Minerul Moldova Nouă); **3. Gabriel Teleki** (Metalul Bocșa).

ADRIAN TORMA (jucător Dunărea Moldova Nouă)

1. Constantin Varga (Minerul Moldova Nouă); **2. Marcel Marișescu** (Metalul Bocșa); **3. Ilarion Asandului** (Minerul Moldova Nouă).

GHEORGHE POPOVICI (președinte Universitatea Reșița)

1. Marius Mălăin (Universitatea Reșița); **2. Florea Tudor** (Metalul Bocșa); **3. Adrian Dacica** (Arsenal Reșița).

NICOLAE ROMÂNU (antrenor Bistra Glimboca)

1. Rusalin Maier; 2. Sorin Bădescu; 3. Florin Mateoni (toți Bistra Glimboca).

AUREL MICLEA (președinte Nera Bozovici)

1. Adrian Lolea (Nera Bozovici); **2. Dănuț Minea** (Minerul Moldova Nouă); **3. Marcel Marișescu** (Metalul Bocșa).

DOREL TODIREANU (jucător CFR Oravița)

1. Constantin Marco (Metalul Oțelu Roșu); **2. Vasile Marchiș** (Minerul Moldova Nouă); **3. Nicolae Zah** (CFR Oravița).

OTTO REITMAIER (antrenor Forest Olimp Zăvoi)

1. Vasile Marco (Metalul Bocșa); **2. Dan Mălăescu** (Forest Olimp Zăvoi); **3. Adrian Cârjan** (Muncitorul Reșița).

IOSIF KÖVÖR (antrenor CS Oravița)

1. Dănuț Olaru (Metalul Bocșa); **2. Anton Rățoi** (CS Oravița); **3. Mirel Trifon** (Metalul Bocșa).

MIHAI CHIPER (vicepreședinte Minerul Anina)

1. Constantin Marco (Metalul Oțelu Roșu); **2. Alin Dör** (Minerul Anina); **3. Florea Tudor** (Metalul Bocșa).

VIOREL CUREA (organizator Voința Oțelu Roșu)

1. Constantin Marco (Metalul Oțelu Roșu); **2. Florea Cărăușu** (Voința Oțelu Roșu); **3. Valentin Vărzan** (Metalul Oțelu Roșu).

PETRU FURDUI (președinte Minerul Cozla)

1. Laurențiu Furdui (Arsenal Reșița); **2. Florea Tudor** (Metalul Bocșa); **3. Marcel Gavriloi** (Minerul Cozla).

În urma nominalizărilor, podiumul are următoarea configurație, după sistem de punctare: locul I-3p, locul II-2p, locul III-1p:

1. CONSTANTIN MARCO...10p
2. ILARION ASANDULUI.....9p
3. VASILE MARCO.....6p

ALEXANDRU IZVERNARI

Bomberii iernii:

1. Constantin Marco (Metalul Oțelu Roșu)-35g; **2. Carol Țigla** (Metalul Bocșa)-20g; **3. Laurențiu Furdui** (Arsenal Reșița)-15g; **4-5. Nicolae Tarsoly** (Dunărea Moldova Nouă), **Gheorghe Lupu** (CS Oravița)-13g; **6-8. Florin Cocoș, Adrian Cârjan** (ambii Muncitorul Reșița), **Ioan Moacă** (CFR Caransebeș)-10g.

ȘOIMII PÂNCOTA

Duo Mănăilă, Dan și Costel

După câteva tentative de evadare din zona crepusculară a eșalonului patru, promițătorul talent pâncotan **Muntean** a semnat pentru "Șoimii", pentru încă doi ani. În probe tehnice și sub observarea directă a antrenorului **Dan Mănăilă** se află doi tineri de 20 de ani, **Pistrui** (de la ICRTI Arad) și **Păcurar** (fost la Gloria Cermei). În discuții intră și **Păscuț** de la Macea, alt june înzestrat cu calități, după spusele lui Mănăilă. Apropos de tehnicianul "Șoimilor", acesta l-a adus la echipă și pe vărul său, **Costel**, fost portar la U.M.T., între anii 1979-1981, ruda lui Dan având menirea de a pregăti tot ce se cheamă apărător al buturilor, de la ultima grupă de copii până la seniori.

F.M.

RADIO DEVA 89.3 FM

LANTERNA MAI PÂLPÂIE

Deși e retrogradată, Bancom Lunga nu se predă!

În vara lui '99, Bancom Lunga s-a aliniat la startul ligiii a patra timișene, după ce a cumpărat locul de la Sânpetru Mare, pentru suma de 5 milioane de lei. Cu doar un singur punct la finele turului, în urma unei remize la 1 acasă cu Celuloză, lanterna roșie a seriei este hotărâtă să continue competiția, cu toate că nu mai poate evita retrogradarea.

Pentru returul stagiunii, antrenorul **Lică Mișcu** a început pregătirile în 24 ianuarie, cu următorul lot de jucători: **Amariței, Cristea - Precup, Ivan, V. Gabor, Moraru, Negruț, Ștefănescu, F. Chioibaș, Ilie, Căpriceanu, Negru, Sicoe, Chiznoi, Tolcea, I. Chioibaș, Săndulean, F. Gabor, Bandi.** Conducerea executivă este alcătuită din trio-ul **Ovidiu Ștefănescu** - președinte, **Ioan Vidican** - director sportiv și **Marius Ghițulescu** - organizator de competiții.

Gruparea care își dispută meciurile oficiale pe arena din Comloșu Mare, are în spate pe patronul firmei SC Sequoia SRL, OVIDIU ȘTEFĂNESCU, care ni se destăinuie...

Rep.: **La un moment dat, s-a zvonit că Bancom se va retrage din campionat. Cu ce probleme te confrunți?**

O.Ș.: E adevărat că am fost tentat să abandonez competiția. Cu toate că partea financiară este destul de bună pentru acest eșalon, am dus lipsă de jucători. Ani de-a rândul, Comloșul s-a bazat mai mult pe fotbaliști din Timișoara, neglijând creșterea și depistare tinerelor talente. Odată cu plecarea acestor jucători, am fost nevoit să apelez la fotbaliști modești, care n-au făcut față diviziei D. De aici și rezultatele catastrofale pe care le-am înregistrat în turul campionatului.

Rep.: **Ce te-a determinat să-ți schimbi opțiunea și să continui activitatea cu teamul pe care-l conduci?**

O.Ș.: Iubesc foarte mult fotbalul și nu pot sta departe de el. Am stat și-am meditat, ajungând la concluzia că ar fi indicat să-l aduc la echipă pe antrenorul Lică Mișcu, de la Grabați. Doresc să revigorez fotbalul din Comloș, și de aceea încercăm formarea unei echipe tinere, de perspectivă.

Rep.: **De unde ai atâta entuziasm? Bancom Lunga este practic retrogradată...**

O.Ș.: Poziția actuală din clasament nu mă interesează, dar nici rezultatele care vor urma. Încercăm să ne cristalizăm o formulă de echipă care să nu mai fie ciuca bătăilor și cu care să abordăm ediția viitoare din Campionatul județean cât mai bine. Vom tinde spre revenirea în acest eșalon, unde sper să fim anul viitor.

SERIE A Juve e neînvinsă de 16 etape, dar pierde fotoliul de lider

Remarcabilă poftă de gol pentru formaţiile din Serie A, care au scuturat plasele porţilor de 29 de ori, 9 "boabe" semnându-le cele două grupări romane! Dintre ultimele 5 clasate doar Venezia a părăsit gazonul învinsă, la vârf înregistrându-se o nouă schimbare de lider, echipa lui Eriksson preluând şefia.

UDINESE - JUVENTUS 1-1

Arbitru: Messina (Bergamo). Spectatori: 35.000. Marcatori: Jorgensen (37) - Ferrara (76).

Echipa lui Del Piero, căruia ultima deplasare la Udine, acum 15 luni, i-a fost fatală, suferind o accidentare care l-a ţinut pe tuşă 8 luni, a demarat în forţă, refuzându-i-se şi un penalty, tocmai la un fault asupra decarului torinezilor. Jocul gazdelor a căpătat apoi tot mai multă consistenţă şi Van der Sar a avut 3 intervenţii de efect la şuturile lui Sosa, Muzzi şi Jorgensen, golul ultimului căzând oarecum firesc. Din minutul 68 situaţia fostului lider a devenit şi mai dramatică, Tudor fiind eliminat. Ferrara a exploatat însă ieşirea neinspirată a portarului Turci, la un corner, amuţind arena "Friuli". Ultimele 10 minute s-au derulat pe ceaţă, nici una dintre combatante nereuşind să-şi apropie succesul. Bună prestaţia lui Zambrotta, de la oaspeţi, care au ajuns la 16 jocuri consecutive fără înfrângere, în campionat.

TORINO - LAZIO 2-4

Arbitru: Pellegrino (Barcellona). Spectatori: 25.000. Marcatori: Ferrante (82-penalty), Galante (88) - Sensini (9), Mihajlovici (54 - penalty), Ravanelli (66), Salas (89).

Centrarea ideală a lui Mihajlovici pentru lovitura de cap a lui Sensini a adus primul gol afară al biancazzurrilor în anul 2000, o realizare externă aşteptată de 307 minute. Înlocuitorul lui Bucci, portarul titular al torinezilor, Pastine, a gafat monumentul la începutul reprizei secunde, eroare ce-a dus la desprinderea vizitatorilor. La 0-3, elevii lui Mondonico au avut o tresărire de orgoliu, Mihajlovici a fost eliminat (minutul 81), dar miracolul petrecut cu 7 zile în urmă la Venezia, când "Toro" a egalat de la 0-2, nu s-a mai repetat. Chiar şi fără Favalli, Veron şi Boksici, Lazio s-a impus a 3-a oară în ultimii 40 de ani în fief-ul trupei granata.

ROMA - VENEZIA 5-0

Arbitru: Nucini (Bergamo). Spectatori: 53.588. Marcatori: Candela (9), Delvecchio (12,60), Montella (40), N'Gotty (78 -autogol).

Evoluţie super pentru băieţii lui Capello, omul partidei, Candela, deschizând scorul cu un drept ucigător de la 25 de metri, care l-a lăsat fără replică pe fostul său coleg, Konsel. La show-ul oferit în capitala Italiei au contribuit şi Delvecchio şi Montella, care totalizează 20 de goluri, din cele 42 izbutite de Roma. Venezia, cu un N'Gotty catastrofal, nu s-a ridicat nici un moment la valoarea giallo-rossilor.

MILAN - BARI 4-1

Arbitru: Borriello (Mantova). Spectatori: 55.000. Marcatori: Boban (4), Serginho (52), Innocenti (84 - autogol), Shevchenko (88) - Spinesi (66).

După 9 minute vârful Spinesi, care înscrie de 3 etape la rând, a trimis o torpilă în transversala lui Abbiati, făcându-i pe tifosii rosso-nerilor să-şi amintească de victoria pugliezilor pe "Meazza" de la 28 mai 1995 (scor 1-0), de altfel unica în ultimii 39 de ani. Două intervenţii nefericite ale portarului Mancini au pus însă lucrurile la punct, milanezii mai având ceva emoţii la mijlocul mitanului secund, risipite spre final, Shevchenko dând un adevărat recital de virtuozitate.

PARMA - INTER 1-1

Arbitru: Collina (Viareggio). Spectatori: 29.000. Marcatori: Crespo (90-penalty) - Vieri (61).

Fără accidentaţii Amoroso şi Boghossian şi fără suspendatul Cannavaro, emilianii, umiliţi în tur cu 1-5, au dominat clar primele 45 de minute. Crespo a reluat peste bară de la 10 metri, Bennarivo şi Fuser l-au întrebuinţat serios pe portarul Peruzzi, cel mai bun om de pe teren, în timp ce nerazzurri, cu Vieri şi Recoba în atac, nu i-au dat emoţii lui Buffon. În minutul 62 a fost introdus Roberto Baggio, imediat după ce Vieri a profitat de indecizia stoperilor lui Malesani. Peruzzi i-a disperat pe spectatori prin intervenţiile sale şi când se părea că Inter va obţine a 4-a victorie consecutivă, prima în Serie A pe "Ennio Tardini", în al 4-lea minut de prelungiri, arbitrul Collina a dictat penalty, cam uşor, la duelul Cordoba - Stanici, consemnându-se o remiză meritată, după aspectul jocului, bineînţeles.

LECCE - PIACENZA 0-1

Arbitru: Cesari (Genova). Spectatori: 14.495. Marcator: Rastelli (49).

Piacenza, cu 6 înfrângeri consecutive şi fără titularii Vierchowod, Delli Carri şi Piovani, suspendaţi, era considerată victimă sigură pe stadionul "Via del Mare", mai ales că pugliezii n-au mai făcut nici un pas greşit de 7 etape. Şi totuşi bomba a explodat, la capătul unui meci destul de cenuşiu, Rastelli punctând pentru prima dată în acest campionat.

REGGINA - BOLOGNA 1-0

Arbitru: Saccani (Mantova). Spectatori: 24.210. Marcator: Pirlo (15).

Cu toate că bomberul Signori a fost recuperat în ultimul moment, Bologna n-a putut evita al 6-lea eşec extern consecutiv, la finele unei evoluţii nesatisfăcătoare.

CAGLIARI - PERUGIA 2-1

Arbitru: Rosetti (Torino). Spectatori: 15.000. Marcatori: Berretta (35,44) - N.Amoruso (32- penalty),

Evenimentele mai importante s-au petrecut în prima parte. La 0-0 portughezul oaspeţilor, Hilario, a şutat în transversală, în minutul 27 Sogliano, de la Perugia, a văzut cartonaşul roşu, înscriindu-se şi cele 3 goluri. Finalul a aparţinut băieţilor lui Mazzone, cedând şi nervii mijlocaşului insularilor O'Neill, eliminat, după o intrare tare, din spate, la Ibrahim Ba.

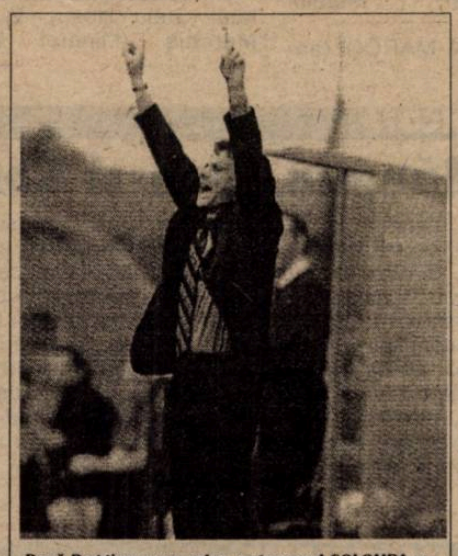

Dacă Reggina se va salva, antrenorul COLOMBA va ajunge rege în Calabria

VERONA - FIORENTINA 2-2

Arbitru: Paparesta (Bari). Spectatori: 16.085. Marcatori: Morfeo (45,53) - Batistuta (24), Rui Costa (71).

Un meci, disputat în nocturnă, care trebuia întrerupt, datorită ceţii, aceasta transformând spectacolul sportiv într-o chinuială pentru toată lumea: jucători, spectatori, comentatori radio şi tv. Oaspeţii puteau câştiga în deplasare după mai bine de un an, dar au fost "trădaţi" tocmai de fostul lor jucător, Domenico Morfeo. Balbo a evoluat ca titular la Fiorentina, la Verona debutând Cossato, adus de la concitadina Chievo.

Serie A

1. LAZIO	20	12	6	2	40-18	42	+12
2. JUVENTUS	20	11	8	1	26-10	41	+11
3. ROMA	20	11	5	4	42-21	38	+8
4. MILAN	20	10	8	2	43-25	38	+8
5. INTER	20	11	3	6	37-18	36	+6
6. PARMA	20	9	6	5	31-22	33	+3
7. UDINESE	20	8	5	7	32-28	29	-4
8. LECCE	20	7	6	7	20-28	27	-6
9. FIORENTINA	20	6	8	6	21-23	26	-4
10. BOLOGNA	20	7	5	8	16-19	26	-4
11. BARI	20	7	5	8	24-28	26	-1
12. PERUGIA	20	7	2	11	19-37	23	-4
13. TORINO	20	5	6	9	20-28	21	-9
14. REGGINA	20	4	8	8	19-28	20	-10
15. VERONA	20	4	5	11	17-31	17	-13
16. VENEZIA	20	4	4	12	17-35	16	-14
17. CAGLIARI	20	2	9	9	19-30	15	-15
18. PIACENZA	20	3	5	12	11-25	14	-16

Etapa viitoare A

sâmbătă, 12 februarie, ora 16.00: **Bari - Verona**; ora 21.30: **Bologna - Milan**; duminică, 13 februarie, ora 16.00: **Fiorentina - Udinese; Inter - Torino; Juventus - Lecce; Perugia - Roma; Piacenza - Reggina; Venezia - Cagliari**; ora 21.30: **Lazio - Parma.**

Golgeterii:

15 goluri: Shevchenko (Milan); **13 goluri: Crespo** (Parma); **11 goluri: Lucarelli** (Lecce); **Montella** (Roma); **Batistuta** (Fiorentina); **10 goluri: Vieri** (Inter), **Muzzi** (Udinese).

SANDU USUSAN

MERCATO

● Un spectaculos schimb de jucători s-a perfectat între **INTER** şi **PARMA**. Astfel **Michele Serena**, 30 de ani la 10 martie, revenit în peninsulă în vara trecută, de la Atletico Madrid, a trecut de la clubul emilian (15 prezenţe în acest sezon), la Inter Milano. La schimb milanezii l-au cedat pe portughezul **Paulo Sousa**, născut la 30 august 1970, care se aflase în curtea nerazzurrilor din ianuarie 1998, fiind utilizat în acest campionat de 10 ori.

● Au părăsit Italia croatul **Spehar**, doar 3 prezenţe la **VERONA**, una singură ca titular şi brazilianul **Cruz**, de la **TORINO**, ambii urmând să evolueze la gruparea portugheză Sporting Lisabona.

● **A.S. ROMA** l-a împrumutat pe argentinianul **Gustavo Bartelt** la Aston Villa. Giallo-rossi au însă probleme cu achiziţionarea lui **Emerson**, brazilianul lui Bayer Leverkusen, pe care italienii doresc să-l transfere din vara lui 2000. Clubul german solicită suma de 50 de miliarde de lire, în timp ce Roma a oferit doar 35 de miliarde.

● **PIACENZA** a renunţat la serviciile mijlocaşului **Giovanni Stroppa**, cedându-l la Brescia,

● Fundaşul paraguayan **Maldonado** a ajuns la **VENEZIA**, iar la **BARI**, în probe, se află **Camaro**, din Sierra Leone!

★ Presa britanică a anunţat că după turneul final al Campionatului European, din vara acestui an, fundaşul lui **A.C. MILAN**, **Paolo Maldini**, va opta pentru gruparea engleză Chelsea. Ştirea a fost dezminţită tocmai de jucătorul în cauză, care a comentat-o astfel: **"Îmi vine să râd când aud aşa ceva."**

★ **REGGINA** a mai acaparat un stranier, în persoana lui **Bogdani**, de la Croaţia Zagreb.

PAULO SOUSA, într-o discuţie mai aprinsă cu arbitrul COLLINA, a mai îmbrăcat până acum tricoul lui Juve şi Inter

ATENŢIE LA LOZINCI!

Pomeneam în numărul trecut al săptămânalului nostru de pancarda afişată de suporterii lui Lazio, **"Onoare Tigrului Arkan"**. Ei bine, respectiva lozincă, văzută pe "Olimpico", în întâlnirea cu Bari, a declanşat un adevărat scandal în toată Italia, cei drept fanii echipelor din peninsulă evidenţiindu-se mai demult prin tot felul de inscripţii anti - rasiale şi instigatoare la violenţă. Consiliul federal a aprobat un plan de măsuri foarte sever, pus în aplicare începând de duminica trecută. Astfel, în cazul în care pe o arenă sunt depistate astfel de lozinci, urmează în prima fază apelurile oamenilor de ordine. Dacă respectivele inscripţii nu dispar, arbitrul poate opri jocul, apoi are dreptul să trimită echipele la vestiare şi chiar să suspende partida. Iar formaţia a cărei suporteri se fac vinovaţi poate pierde meciul la masa verde!

Evident că nu toţi jucătorii au fost de acord cu aceste hotărâri, existând voci care au susţinut că se dă prea mare importanţă unor grupuri izolate de rebeli.

Să mai spunem că a fost depistat cel care a confecţionat şi expus bannerul de pe stadio "Olimpico", fiind vorba de o persoană de 28 de ani, care face parte din grupul tifosilor de la "Peluza Nord"...

LIPPI S-A RĂZBUNAT DOAR PE JUMĂTATE

Anul trecut, la 7 februarie, Parma, cu **Alberto Malesani** pe bancă, învingea cu 4-2 pe Juventus, pe "Delle Alpi", eşecul torinezilor determinându-l pe tehnicianul lor de atunci, **Marcello Lippi**, să arunce prosopul.

La 6 februarie 2000, **Lippi** a venit foarte motivat cu Inter Milano pe stadionul "Ennio Tardini", dorind să se revanşeze în faţa lui **Malesani**. Parma a egalat însă miraculos, în prelungiri, dintr-un penalty care a declanşat îndelungi discuţii la vestiare. Foarte nervos, **Lippi** a declarat: **"E incredibil cum am pierdut două puncte foarte preţioase, datorită unei erori de arbitraj".**

Malesani în schimb a avut următoarea replică: **"Ce tot se plânge atâta lumea de arbitri? L-am auzit şi pe Luciano Moggi spunând că Juve a fost furată de arbitri! Auzi? Juve? Lazio a întocmit o listă cu greşeli de arbitraj comise împotriva echipei lui Eriksson... Ce să mai spună atunci cluburile mici?"**

PRIMUL PUNCT CUCERIT DE UDINESE CU ECHIPELE DE TOP

Până sâmbătă **Udinese** a pierdut toate confruntările disputate cu formaţiile clasate pe primele 6 locuri, după cum urmează: 1-4 cu Juventus, în deplasare, 0-3 cu Lazio, acasă, 0-2 cu Roma (a), 0-3 cu Inter (d), 0-1 cu Parma (a), 1-2 cu Milan (a). Şi a apărut, în sfârşit, o mică satisfacţie, acest 1-1 cu Juventus, grupare în faţa căreia friulanii au câştigat doar 3 partide pe teren propriu, din totalul de 27 consemnate în prima ligă!

COPPA ITALIA

MIERCURI ŞI JOI, SEMIFINALELE

Întâlnirile tur din cadrul semifinalelor Cupei Italiei se vor desfăşura în această săptămână, după cum urmează: miercuri, 9 februarie, ora 21.45, **Cagliari - Inter**; joi, 10 februarie, ora 21.45, **Lazio - Venezia.**

VICTORIE EXTERNĂ!

În ultimul joc al etapei a 21-a, în Serie B, care a avut loc luni, 31 ianuarie, a fost COSENZA - RAVENNA 1-3!

DIN FRIULI PÂNĂ-N SARDINIA

● Cu doar o zi înaintea meciului echipei sale la Torino, antrenorul lui Lazio, **Sven Goran Eriksson**, a împlinit 52 de ani, în timp ce tehnicianul lui Reggina, **Franco Colomba**, a împlinit chiar duminică 45 de ani. Ambii şi-au sărbătorit în cel mai fericit mod ziua de naştere...

● Atacantul lui Udinese, **Roberto Sosa**, a evoluat sâmbătă pentru a 17-a oară în acest campionat (de 11 ori titular), nereuşind până acum să înscrie vreun gol. Ultima realizare a argentinianului datează de la 21 martie 1999, în jocul cu Parma, de pe stadio "Friuli", scor 2-1!

● Suporterii lui Perugia au sosit pe stadionul lui Cagliari cu un banner pe care scria **"Armata roşie"**. Deşi nu era o lozincă destabilizatoare, nu s-a permis însă accesul cu ea pe arena insularilor...

● În sfârşit, **A.S. Roma** a încheiat un meci pe teren propriu fără să primească gol. În ultimele 11 întâlniri disputate pe "Olimpico", în campionat şi Coppa Italia, giallo-rossi au scos cel puţin câte o dată mingea din plasă!

● **Andryi Shevchenko** a marcat în repriza secundă 13 goluri din totalul de 15 realizări din campionat ! În primul mitan a punctat în partida cu Lazio, etapa a 5-a, minutul 43 şi în confruntarea cu Cagliari, runda a 6-a, minutul 10.

● La meciul Reggina - Bologna s-au consemnat 3 debuturi în prima ligă italiană. La calabrezi au fost aruncaţi pentru prima dată în fotbalul peninsular chilianul **Vargas** şi croatul **Bogdani**, arbitrul **Saccani** din Mantova, în vârstă de 32 de ani, împărţind şi el în premieră dreptatea în "massima serie".

FRANCESCO ANTONIOLI a scăpat fără să încaseze gol în faţa propriului public

MANCHESTER, CA DIN PUȘCĂ

Pe 24 ianuarie, Leeds Utd avea 4 puncte avans în frunte. Peste 12 zile, sâmbătă, la finele rundei a 24-a, roata s-a întors, campioana Manchester Utd distanțându-se la 6 puncte. Așa că ghici cine va aborda cu moralul beton derby-ul restant Leeds - Manchester de la 19 februarie?

"Diavolii" au reușit a 3-a victorie la rând la limită. Fără Giggs, dar cu Cole în locul lui Yorke, liderii au izbutit cel mai bun joc din anul 2000. Andy Cole a atins cota 17, mai întâi cu ajutorul transversalei, apoi cu capul, din lovitura liberă marca Beckham.

Codașa Bradford a dispus meritat de niște "tunari" pentru care Henry a egalat cu al 11-lea său gol stagional cu un vole de senzație iar Bergkamp a reintrat pe final. Veteranul galez Dean Saunders a dat însă lovitură pentru "cocoși". Că a fost o rundă de senzație o spune și finishul de infarct al derby-ului suferinței, în care ex-lanterna Sheffield s-a distanțat la 3-1 în minutul 89, pentru a fi egalată nemeritat în prelungiri de gazde. Tot un egal "nebun" s-a consemnat și în derby-ul nord-estului, "cotofenele" lui Bobby Robson fiind vioara întâi, dar trezindu-se ajunse din urmă pe final de golgeterul campionatului, Kevin Phillips, ajuns la 22 goluri marcate. Italianul Sandro Pistone, abia intrat în grațiile lui Robson, și-a rupt piciorul.

Toată lumea a așteptat cu sufletul la gură debutul ex-selecționerului Glenn Hoddle la cârma lui Southampton. Așteptarea s-a și prelungit, meciul cu West Ham începând cu 30 minute întârziere datorită unui accident rutier petrecut pe ruta "ciocănarilor" spre portul la Canalul Mânecii. Și Hoddle a avut până la urmă noroc, West Ham, de la care a lipsit Di Canio, accidentat, marcându-și pe final un autogol prin ex-omul Benficăi, Gary Charles.

În fine, tradiția se menține. Tottenham, care n-a mai câștigat în fața lui Chelsea de exact 10 ani iar pe teren propriu din 1987, n-a simțit nici pentru a 22-a oară la rând gustul victoriei în fața "albaștrilor", pentru care a evoluat și Petrescu, dar nu și Leboeuf.

DERBY

Liverpool FC	**3**	Hamann 19 Berger 69 Murphy 90
Leeds Utd	**1**	Bowyer 62

Și ce dacă n-au jucat Song, Fowler, Redknapp și Owen și-au spus probabil la final cei 44715 spectatori. Căci "cormoranii", abia reveniți din stagiul în Malta, au făcut meciul campionatului, trecând de ex-liderâ mai clar decât o arată scorul. Hamann a marcat din libera "mișcată" de Berger și apoi deviată de Woodgate în propria poartă. Dar dacă germanul a avut ceva noroc, după ce Bowyer a egalat grație combinației pe stânga Harte - Wilcox, Berger a înscris la a 3-a sa mare șansă de gol. A fost prima zi de sâmbătă după 10 săptămâni în care a jucat Leeds, și nu i-a mers.

LIVERPOOL : Westerveld - Carragher, Henchoz, Hyppia, Matteo - Gerrard, Hamann, Smicer, Berger - Camara (75, Murphy), Meijer.

LEEDS: Martyn - Kelly, Woodgate, Duberry, Harte - Bakke, Bowyer, McPhail (79, Huckerby), Wilcox - Smith (79, Bridges), Kewell.

NEWS

Arsenal îl vrea pe **Fabio Coloccini** (Boca Juniors). "Daily Mail" spune că **Beckham** ar trece la "tunari" pe 25 milioane lire (sumă de transfer) și alte 5 în contractul său. **Kluivert** n-a semnat acum 18 luni cu Manchester Utd. pentru că gruparea nu e din Londra. Arsenal în schimb e, și olandezului i-ar surâde ideea. **Bradford** n-a acceptat să dea 2 milioane lire lui Aston Villa pe **Stan Collymore. Di Matteo**, tot rezervă, vrea să plece de la **Chelsea. George Weah** ar juca într-o bună zi în America, la New York având prieteni, afaceri și rudele soției, care se trage din Brooklyn. Cu Dan Petrescu va deveni coleg portarul **Richard Wright** (Anglia U21), care în vară va trece de la Ipswich pe 6 milioane lire. Fundașul **Spencer Prior** a trecut de la Derby la **Nott'm Forest** (D1) pe 650.000 lire. Pentru a acoperi deficitul de 15 milioane lire al clubului, **Bill Kenwright**, noul boss al lui **Everton,** încearcă să convingă companii TV să cumpere acțiuni la "caramele". Antrenorul scoțian **Walter Smith** și-a reînnoit contractul cu **Everton** pe 3 ani și 6 luni. **Torben Kristiansen**, un fizioterapeut danez care l-a tratat și pe Southgate, se va ocupa și de accidentarea lui **Owen. Houllier,** antrenorul lui Liverpool, se interesează de **Kamel Ouejdide**, atacantul marocan al lui Caen. **Aston Villa** încasează 26 milioane lire din vânzarea a 9,9% acțiuni companiei **NTL** - Cable TV și alte 6 milioane din contractul pe 3 ani cu firma de echipament **Diadora. Newcastle** vrea starul argentinian **Christian Bassedas. Tottenham** îl cedează pe italianul **Paolo Tramezzani** la Olympiakos. După Pahars, **Southampton** are un alt leton în lot, tot de la Skonto Riga: **Imants Bleidelis**. **Graham Taylor,** antrenorul lui **Watford**, a "filat" la Campionatele Nordice, jucate la La Manga (Spania). Numele lui **Rivaldo** ar fi legat din vară de **Manchester Utd.**, pe 30 milioane lire. "Diavolii" se interesează de **Magnus Hedman,** portarul lui Coventry și al Suediei. Starurile din Premier League vor să impună **copyright** și să obțină cotă parte din veniturile rezultate din drepturi de televiziune pentru fiecare gol pe care l-au marcat și care este prezentat pe posturile TV în interes comercial. Viitorul sezon va începe pe 19 august iar pentru prima oară în istorie va programa **finala Cupei Angliei** înaintea ultimei etape de campionat, pe **12 mai 2001. Bradford** își premiază jucătorii cu câte 0.000 lire în cazul evitării retrogradării.

Rezultate

FA AXA Cup (Cupa Angliei, **optimi de finală, 31.01): Blackburn ov. (D1) - Newcastle Utd.** (PL) 1-2 (Jansen 27 - Shearer 21, 79). Cotofenele" vor juca în sferturi în deplasare la Tranmere Rovers.

Worthington Cup (**Cupa Ligii,** semifinale, 2.02): **Leicester City** - ston Villa 1-0 (Elliott 45). În tur a fost 0-0. În finală, duminică 27 feruarie, pe Wembley, Leicester City - Tranmere Rovers Liverpool (D1). știgătoarea se califică pentru Cupa UEFA.

remier League - et. a 24-a

- **effield Wed. - Manchester Utd . 0-1**
  heringham 73 (restantă din etapa 16)
- **ton Villa - Watford 4-0**
  one 51 Merson 57 59 R Wright 81
- **dford - Arsenal 2-1**
  ndass 10 Saunders 57 - Henry 13
- **'by - Sheffield Wed 3-3**
  upar 71 Burley 90 Christie 90 - De
  e 22 Sibon 67 Donnelly 89
- **:ester - Middlesbrough 2-1**
  eill 1 autogol Impey 41 - A. Campbell 52
- **rpool - Leeds 3-1**
  nann 19 Berger 69 Murphy 90 -
  yer 62
- **chester Utd - Covnetry 3-2**
  40 54 Scholes 77 - Roussel 65 90
- **hampton - West Ham 2-1**
  rs 55 Charles 86 autogol - Lampard 65
- **erland - Newcastle 2-2**
  s 52 82 - Domi 11 Helder 21
- **nham - Chelsea 0-1**
  ourde 52
- **ledon - Everton 0-3**
  mpbell 52 [illegible] Moore 63

CARLING PREMIERSHIP

1. MAN. UTD.	23	16	5	2	56-28	53	+14
2. LEEDS	23	15	2	6	38-28	47	+14
3. ARSENAL	24	13	5	6	43-25	44	+8
4. LIVERPOOL	24	13	5	6	37-21	44	+5
5. CHELSEA	24	11	7	6	32-22	40	+7
6. SUNDERLAND	24	11	6	7	39-33	39	0
7. TOTTENHAM	24	10	5	9	34-28	35	-1
8. ASTON VILLA	24	9	7	8	26-23	34	-2
9. LEICESTER	24	10	4	10	34-35	34	-5
10. EVERTON	24	8	9	7	40-34	33	0
11. WEST HAM	23	8	8	7	29-27	32	+2
12. COVENTRY	23	7	8	8	32-27	29	-7
13. NEWCASTLE	24	7	7	10	41-41	28	-5
14. WIMBLEDON	24	6	10	8	34-40	28	-11
15. MIDDLESBR.	23	8	4	11	25-33	28	-5
16. SOUTHAMPT.	23	7	5	11	28-38	26	-10
17. DERBY CO.	24	6	6	12	26-36	24	-15
18. BRADFORD	24	6	6	12	21-36	24	-12
19. SHEFFIELD	24	4	5	15	23-50	17	-16
20. WATFORD	24	[illegible]					

PUNCTE ÎMPĂRȚITE FRĂȚEȘTE LA DEBUTUL RETURULUI

Mai grăbită ca în alți ani (deh, Euro bate la ușă...), Bundesliga a programat la finele săptămânii trecute prima etapă a returului. A fost o rundă în care gazdele și oaspeții și-au împărțit în mod egal punctele: câte patru victorii de fiecare parte și un egal, în derbyul etapei.

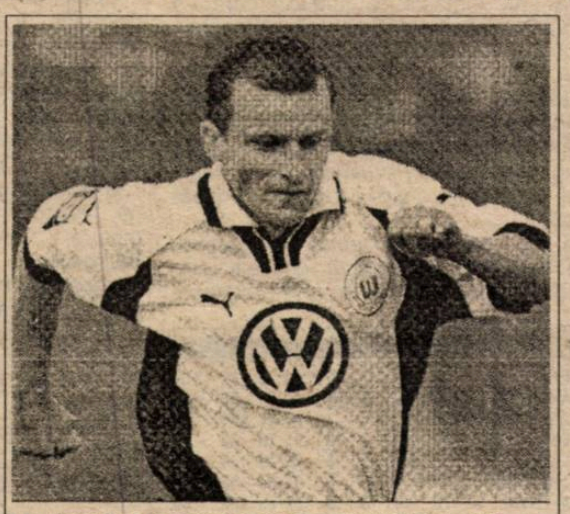

După doar 7 meciuri în tur și o operație la genunchi, DORINEL MUNTEANU a reintrat în trupa din Wolfsburg, având o evoluție apreciată

Mai întâi să dăm oaspeților ce li se cuvine. **BIELEFELD - SCHALKE 1-2:** Labbadia - **(87) - Sand (16), Meissner (78, autogol).** De 16 ani așteaptă Arminia o victorie în fața albaștrilor din Gelsenkirchen, o echipă care reușește victoria după 8 etape fără succes. Dacă pentru gazde a fost a 7-a înfrângere consecutivă, oaspeții, în rândul cărora a debutat belgianul Emile Mpenza, (a dat pasa de gol la deschiderea scorului) au înregistrat a 111-a victorie de când participă la ligă.

ROSTOCK - HERTHA 0-1: Preetz **(61)**. Golgeterul ediției precedente, Michael Preetz a găsit din nou drumul spre gol într-un meci care a însemnat a treia victorie în ultimele patru deplasări ale berlinezilor. Cei mai fideli 16.000 de spectatori ai esticilor au văzut a doua înfrângere a favoriților lor pe teren propriu în actualul campionat. Poarta oaspeților a fost apărată de Christian Fiedler, care a stat între buturi ultima oară într-un meci din ligă la 20 septembrie 1997, când echipa sa pierdea cu 0-4 la ...Rostock, în singura victorie directă a Hansei asupra echipei din capitală.

DORTMUND - KAISESLAUTERN 0-1: Koch **(52).** Cu 7 jucători noi față de ultima etapă a turului, Michael Skibbe, antrenorul gazdelor, a sperat că va rupe gura târgului. Până la urmă, duminică dimineața, după ședința Consiliului de administrație, s-a hotărât înlocuirea sa cu Bernd Krauss, 43 de ani, fost la Gladbach și mai apoi în Spania, la Sociedad San Sebastian.

1860 MÜNCHEN - WOLFSBURG 1-2: Winkler **(40) - Juskowiak (9,78).** Cu Dorinel Munteanu "Meister", lupii au realizat prima victorie externă în actualul campionat și totodată a cincea victorie consecutivă în fața münchenezilor în partidele de campionat.

Trecem de partea gazdelor: **LEVERKUSEN - DUISBURG 3-0: Schneider (3), Beinlich (38, 59),** partidă care i-a prilejuit lui Stefan Beinlich a treia dublă din campionat (record) el urmând să treacă din vară la Hertha. Venind vorba de plecări de la Bayer, brazilianul Emerson este curtat de Roma, pentru care italienii ar fi dispuși să plătească 35 milioane DM. "Pentru suma asta este la fel de sigur că nu va pleca precum este sigur "Amin"-ul în biserică" a declarat managerul "farmaciștilor", Rainer Calmund. De 15 meciuri directe Leverkusen nu a pierdut în fața zebrelor din Duisburg!

FREIBURG - ULM 2-0: Ben Slimane **(23,79). Eliminat Stadler (Ulm - 52).** Chiar dacă a ratat și un penalty (al 5-lea din 8 executate), gazdele și-au apropiat lejer victoria, în 5 din cele 10 partide susținute în fața propriilor suporteri neprimind gol.

GERMANIA

BREMEN - STUTTGART 2-1: Trares (6), Herzog (13) - Lisztes **(68).** Iată că după 7 deplasări fără înfrângere a sosit și vremea dușului rece pentru Stuttgart. Toate cele trei goluri ale meciului au fost marcate în urma unor lovituri libere. Golul lui Lisztes a fost cel de-al 35.000-lea din istoria ligii germane.

UNTERHACHING - FRANKFURT 1-0: Rraklli (62, penalty) și micuța echipă din marginea Münchenului rămâne neînvinsă acasă din august 1998.

În fine, singurul egal al rundei, **HAMBURG - BAYERN 0-0**, scor care îi menține pe bavarezi în pole-position. "Locul întâi este rezervat pentru noi" spunea înaintea meciului managerul lui Bayern Uli Hoeness, în timp ce președintele bavarezilor, Franz Beckenbauer, nu excludea șansele lui Leverkusen. Astfel HSV își păstrează invincibilitatea pe teren propriu în acest campionat.

Golgeteri: 9 goluri: Sellimi (Freiburg), 8 goluri: Bode (Bremen), Kirsten (Leverkusen), Max (1860), Sand (Schalke).

Etapa viitoare se va juca astăzi, 8 și mâine 9 februarie: Azi: Hertha - Bielefeld, Kaiserslautern - Rostock, Schalke - Bremen, Ulm -1860. Mâine: Frankfurt - Freiburg, Bayern - Leverkusen, Duisburg - Haching, Stuttgart - Hamburg, Wolfsburg - Hamburg, în timp ce la finele săptămânii se va juca **runda a 20-a:** Dortmund - Ulm, Rostock - Wolfsburg, Bielefeld - Kaiserslautern, Bremen - Hertha, Hamburg - Schalke, Leverkusen - Stuttgart, Unterhaching - Bayern, 1860 München - Freiburg, Duisburg - Frankfurt.

M.B.

DIE 1. BUNDESLIGA — **CLASAMENT**

1. BAYERN M.	18	11	4	3	33-13	37	+13
2. LEVERKUSEN	18	10	7	1	32-18	37	+7
3. HAMBURG	18	8	8	2	39-19	32	+5
4. WERDER BR.	18	8	5	5	36-25	29	-1
5. TSV 1860	18	8	5	5	29-23	29	-1
6. DORTMUND	18	7	7	4	24-14	28	-2
7. STUTTGART	18	8	3	7	22-21	27	+3
8. KAISERSL.	18	8	2	8	22-30	26	+2
9. HERTHA	18	6	7	5	23-28	25	+1
10. SCHALKE	18	5	9	4	23-21	24	0
11. WOLFSBURG	18	6	6	6	24-31	24	-3
12. HACHING	18	6	5	7	19-20	23	-4
13. FREIBURG	18	5	6	7	26-26	21	-9
14. ROSTOCK	18	5	5	8	23-36	20	-10
15. ULM	18	5	4	9	19-27	19	-8
16. DUISBURG	18	2	8	8	21-33	14	-10
17. FRANKFURT	18	3	2	13	17-28	11	-13
18. BIELEFELD	18	2	5	11	14-33	11	-19

UNGARIA

SE ÎNGROAȘĂ RÂNDURILE MAGHIARILOR ÎN BELGIA

Se pare că fotbaliștii maghiari se simt foarte bine în Belgia. Pe lângă cei 8 (!) care activează deja de câtva timp acolo, și-au mai luat zborul încă 4. Este vorba de **Feher, Szeker** și **Preisinger**, toți de la M.T.K. și **Petö Zoltan**, de la Debrecen, care s-au transferat la ultima clasată în prima ligă, Verbroedering, unde se mai află conaționalul lor **Lendvai.**

Revenind însă la activitatea internă, să vedem ce s-a mai întâmplat în ultima perioadă la cluburile din PNB.

● **HALADAS.** Antrenorul **Vincze** l-a trecut pe lista de transferări pe unul dintre cei mai valoroși componenți ai formației, **Nagy Csaba**, care, după spusele tehnicianului, n-a manifestat ambiție în pregătiri. Prețul cerut de club: 8 milioane de forinți (560 de milioane de lei). În primul amical, cu o echipă dintr-o ligă inferioară, scor 3-0, a evoluat și slovacul **Dolezal**, care probabil va fi și achiziționat.

● **MTK.** Cu budapestanii se antrenează fundașul dreapta de la Rad Belgrad, **Nicolici**, care a [illegible]

● **DEBRECEN**. După ce feroviarii l-au cedat pe căpitanul lor Petö, în Belgia, banderola va fi probabil preluată de Vadicska.

● **ZALAEGERSZEG**. Vedeta echipei, **Sebök Jozsef**, internațional, a fost suspendat pentru declarații defăimătoare la adresa clubului, el fiind și amendat cu 100.000 de forinți. Atacantul în cauză a plecat în Austria, încercând să se transfere la Linz. Zalaegerszeg, care se află într-un cantonament de 10 zile în Cipru, i-a legitimat pe **Szöcze**, de la Nagykanizsa și pe **Roth**, de la Videoton.

● **UJPEST**. Federația a hotărât ca meciul budapestanilor din tur cu Haladas, câștigat cu 1-0, să se rejoace, Ujpest folosindu-l pe **Kerenyi**, aflat în stare de suspendare, dar acesta a evoluat cu acordul forului de la Budapesta. Marțea trecută a fost demis antrenorul principal al alb-violeților, **Glazer Robert**, în locul lui fiind numit **Varhidi Peter**, care a ocupat până acum funcția de director tehnic. Motivul deciziei l-a explicat **Szabo Bencze**, cel care [illegible] **sunt bani aruncați să plătești și un antrenor și un director tehnic".**

● **DUNAFERR.** Liderul depune eforturi deosebite pentru transferul lui **Schindler**, de la Gazszer.

● **SIOFOK**. În mare criză de efectiv, s-a acceptat împrumutul câtorva tineri de la Kispest. În probe la acest club suferind se află **Goran Cvitkovici**, de la Varteks.

● **VASAS**. Lipsită de aportul vedetei **Sowunmi,** accidentat, gruparea din capitală a disputat două întâlniri amicale: 0-1 cu Varteks și 2-0 cu N.K. Osijek (ambele realizări aparținându-i lui Tiber Kristian).

● **KISPEST**. La capitolul achiziții putem consemna următoarele nume: **Csabi, Farkas, Sallai, Farago, Szabo Attila.** Antrenorul **Reszeli Soos** l-a trecut pe lista de transferări pe **Wukovics** și a demarat negocieri pentru cooptarea lui **Kulcsar** și **Azoitei**. De fapt, ultimul a și fost prezent în garnitura de rezerve a lui Kispest, înscriind două goluri [illegible]

SPANIA

Masacru pe "Riazor", dezastru pe "Camp Nou"

"Mestalla" a găzduit sâmbătă seara uvertura etapei a 23-a, olandezul Guus Hiddink, care a antrenat Valencia CF între 1991 şi '94, revenind aici după 6 ani, dar pentru culorile alb-verde, de care s-a legat la 31 ianuarie pentru următoarele 4 luni.

VALENCIA - BETIS 3-1: A. Ilie (2), Mendieta (80) - penalty, Farinos (87) - Filipescu (60). Nici nu începuse bine jocul şi "Cobra" l-a "muşcat" pe Prats cu un şut de la 20 metri, în colţul lung, marcând după 12 etape. Colegul său din Carpaţi a reuşit egalarea şi primul său gol după un şut pe care Canizares a avut un moment senzaţia că îl parează.

Ziua de Domingo a adus în arene celelalte 9 jocuri, "bomba" explodând pe "Camp Nou", acolo unde trupa unui Cosmin Contra care, suspendat fiind, a dat o fugă până la Timişoara, a mai furat 3 puncte din grădina olandeză.

FC BARCELONA - ALAVES 0-1: **Ribera (16)**. Fără aportul lui Hesp, Sergi, Guardiola şi mai ales Figo, gazdele au dominat categoric dar golul victoriei a venit de la jucătorul care semnase şi victoria din tur şi care, de atunci, nu mai înscrisese pentru echipa sa!

Pe "Carlos Tartiere", după un joc foarte echilibrat, trupa lui Paco Flores a cedat după o serie de 4 jocuri foarte bune în campionat şi cupă. **OVIEDO - ESPANOL 1-0**: **Ruben (76)**. Gâlcă, titular, a nimerit bara.

Acţiunea "Salvar al Atletico", iniţiată de către suporterii madrileni, s-a încheiat deasupra râului Manzanares prin înnecul la mal al gazdelor. **ATLETICO - REAL ZARAGOZA 2-2**: **Hasselbaink (19 - penalty, 56) - Yordi (80), Garitano (83)**. După o oră excelentă, încununată cu două goluri semnate Jimmy (20 goluri), elevii lui Ranieri s-au relaxat iar oaspeţii au profitat într-un final dramatic, încheiat sportiv, cu schimbul de tricouri între doi atacanţi pur sânge (Hasselbaink şi Milosevic), care au un total de 38 goluri, cu unul mai puţin decât toată echipa Realului.

Tot în Capitală, dar într-un alt cartier, "bastarzii" Madridului s-au reîntâlnit cu victoria după 4 jocuri. **RAYO - CELTA 1-0**: **Ferron (26)**, după o dominare totală a gazdelor, la care a reintrat miraculos austriacul Poschner, după două luni de la fractura de peroneu.

În arşiţa Andaluziei, după 5 etape, a ieşit soarele şi pentru gazde. **SEVILLA - RACING 1-0**: **Zalayeta (18)**. Ovaţionat la începutul jocului mai mult decât golul, Salva s-a reîntâlnit cu publicul care l-a aplaudat sezonul trecut pe "Sanchez Pizjuan", în "Segunda".

Tot în Andaluzia, dar pe "La Rosaleda", gazdele au ajuns la al 5-lea joc fără victorie. **MALAGA - VALLADOLID 0-0**. Un joc televizat în Japonia, ca dealtfel toate meciurile oaspeţilor, în rândul cărora Shoji Jo a adus mai multă publicitate decât fotbal.

Pe cea mai veche arenă din Spania, "San Mames" (La Catedral), gazdele s-au chinuit pentru victorie în faţa revelaţiei sezonului. **ATHLETIC BILBAO - NUMANCIA 2-1**: **Urzaiz (7), Pacheta (76) - autogol - Pacheta (24)**. Nagore, Jorge Perez şi antrenorul Goicoechea au revenit în calitate de adversari pe terenul unde au început fotbalul, în timp ce Urzaiz s-a "revăzut" cu golul după 15 etape. Barbu a jucat titular.

Ceea ce n-a reuşit în ultimele 10 deplasări, trupa lui Clemente n-a izbutit nici în insulele Baleare, rămânând unica echipă fără succes extern. **MALLORCA - REAL SOCIEDAD 2-1**: **Carlos (16), Armando (51) - Aramburu (87)**. Oaspeţii au jucat bine dar ratările uriaşe ale lui Jankauskas i-au privat-o de cel puţinun egal.

Ultimul joc al etapei, disputat în Galicia, pe "Riazor", a surescitat un Depor în moarte clinică de vreo două luni. **DEPORTIVO - REAL 5-2**: **Makaay (7), Djalminha (19), Victor (48), Turu Flores (75, 84) - Morientes (38), Hierro (89)**. 22 şuturi pe poarta lui Casillas, ratări uriaşe semnate Djalminha şi Makaay, combinaţii superbe şi goluri multe au scris istoria unui joc în care au existat doar gazdele, în timp ce Real, neînvinsă de 8 etape, "serveşte" o nouă lecţie de fotbal după episodul Zaragoza (1-5 pe "Bernabeu").

JUAN DE JUAN

CLASAMENT							
1. DEPORTIVO	23	13	4	6	42-30	43	+10
2. ZARAGOZA	23	10	9	4	40-24	39	+3
3. BARCELONA	23	11	5	7	43-29	38	+5
4. CELTA VIGO	23	11	2	10	31-29	35	-1
5. ALAVES	23	10	5	8	26-25	35	-1
6. ATH.BILBAO	23	9	8	6	34-34	35	+2
7. VALENCIA	23	9	6	8	32-25	33	0
8. REAL	22	8	9	5	38-37	33	0
9. R.VALLECANO	23	10	3	10	32-32	33	-3
10. MALLORCA	23	9	5	9	31-31	32	-4
11. NUMANCIA	23	8	7	8	32-35	31	-2
12. MALAGA	23	7	8	8	33-32	29	-4
13. ATL. MADRID	23	8	5	10	36-37	29	-7
14. VALLADOLID	22	7	7	8	22-25	28	-2
15. ESPANOL	23	7	6	10	31-34	27	-9
16. OVIEDO	23	7	6	10	24-37	27	-6
17. BETIS	23	8	3	12	21-37	27	-9
18. SANTANDER	23	6	8	9	35-34	26	-10
19. R.SOCIEDAD	23	5	10	8	25-29	25	-11
20. SEVILLA	23	4	8	11	24-36	20	-13

Copa del Rey - "optimi" (retur)
Celta - ESPANOL 0-1 (în tur 1-2): Serrano
ATLETICO - Union de Irun 2-0 (3-0): Njegus, Marcos
Oviedo - MERIDA 0-0 (0-1)
Deportivo - OSASUNA 0-1 (0-1): Alex
BARCELONA - Ourense 0-0 (2-1)
RAYO - Lleida 3-1 (3-2): van der Bergh, Michel II, Luis Cembranos - Simeon - penalty
Villarreal - COMPOSTELA 3-0 d.p., 4-5 la penalty-uri (0-3): Cagna, Moises (2 - 1 pen.)
REAL - Zaragoza 2-0 (0-0): Guti, Ognjenovic.
În sferturi (9.02 - meciuri tur): Real - Merida, Osasuna - Barcelona, Atletico - Rayo, Espanol - Compostela.

SEGUNDA DIVISION (Etapa a 25-a)

Getafe - Elche 1-2 (Marius Luca a fost introdus la gazde în minutul 15), Las Palmas - Toledo 0-0, Osasuna - Leganes 1-2, Cordoba - Merida 3-0, Lleida - Sporting 4-1, Extremadura - Eibar 3-0, Albacete - Levante 2-0, Logrones - Recreativo 0-3, Badajoz - Villarreal 1-1 (Denis Şerban a egalat pentru oaspeţi în minutul 86; Craioveanu, accidentat, n-a jucat), Salamanca - Tenerife 3-0, Compostela - Atletico "B" 1-1.

Clasament: 1. Salamanca 49p., 2. Las Palmas 43p., 3. Extremadura 43p.

FRANŢA

Etapa a 24-a (1-2.02): Auxerre - Bordeaux 1-0, Monaco - PSG 1-0, Le Havre - Bastia 2-2, Marseille - Rennes 1-1, Nancy - Troyes 1-2, Nantes - Metz 1-3, Sedan - Montpellier 2-1, St Etienne - Lens 0-2, Strasbourg - Lyon 4-2.

Etapa a 25-a (5.02):
Bastia - St. Etienne 4-0: Lachuer 40 Nee 62 85 Swierczewski 75
Bordeaux - Strasbourg 3-0: Ziani 3 Micoud 32 Laslandes 90
Lens - Auxerre 2-1: Dacourt 45 76 - Kapo 56
Montpellier - Le Havre 0-0
PSG - Nantes 0-0
Rennes - Nancy 3-1: Someil 56 Nonda 72 90 - Ze Alcino 69
Troyes - Sedan 0-2: Deblock 46 Crosnier 90
Lyon - Monaco 2-1: Anderson 5 Vairelles 23 - Trezeguet 38
Metz - Marseille 2-0: Boffin 29 Baticle 85

CLASAMENT							
1. MONACO	25	16	4	5	51-22	52	+13
2. PARIS SG	25	12	6	7	37-28	42	+3
3. AUXERRE	25	12	6	7	30-25	42	+6
4. LYON	25	12	6	7	32-28	42	+3
5. SEDAN	25	11	5	9	34-33	38	+2
6. BORDEAUX	25	9	8	8	37-34	35	-4
7. BASTIA	25	8	10	7	32-26	34	-2
8. METZ	25	7	13	5	31-25	34	-5
9. RENNES	25	9	7	9	33-32	34	-5
10. LENS	25	9	6	10	26-28	33	-3
11. MARSEILLE	25	7	11	7	30-29	32	-7
12. ST.ETIENNE	25	8	6	11	32-38	30	-6
13. STRASBOURG	25	8	6	11	29-39	30	-9
14. NANCY	25	8	5	12	30-34	29	-7
15. NANTES	25	8	5	12	26-30	29	-10
16. TROYES	25	9	2	14	26-42	29	-7
17. LE HAVRE	25	7	7	11	23-37	28	-8
18. MONTPELLIER	25	5	7	13	25-34	22	-14

OLANDA (ETAPA A 20-A)

Etapa a 19-a (1-3.02): Maastricht - Roda Kerkrade 0-0, Cambuur - NEC Nijmegen 0-0, Heerenveen - Ajax 1-1, Waalwijk - Willem Tilburg 1-0, Twente Enschede - AZ Alkmaar 4-1, Vitesse Arnhem - De Graafschap 3-1, PSV Eindhoven - Feyenoord 0-2.

Etapa a 20 (4-6. 02): Willem Tilburg - Twente Enschede 1-1: **Schulp 6 - ten Avest 66**
Ajax - Cambuur 3-1: Machlas 7 Loontjens 10 autogol Laudrup 15 - Scharrenburg 48
Den Bosch - PSV 2-6: Wreh 9 73 - Nilis 13 29 van Nistelrooij 30 - Nikiforov 50 Bruggink 66 80
Feyenoord - Roda Kerkrade 2-1: Tomasson 36 Cairo 75 - van Dessel 13
Utrecht - Maastricht 2-0: Robbemond 2 Cairo 18
Heerenveen - AZ Alkmaar 3-0: Talan 32 Popovitch 64 Lurling 78
NEC Nijmegen - De Graafschap 2-3: Oosterhof 41 Renfurm 60 - den Turk 7 Fuchs 12 Ax 79
Sparta Rotterdam - Vitesse 1-1: Nielsen 8 - Sikora 68
Waalwijk - Fortuna Sittard 0-3: Gerritsen 23 Volmer 30 Amoah 44.

CLASAMENT							
1. PSV EIND.	20	14	2	4	61-18	44	+17
2. HEERENVEN	20	13	2	5	39-20	41	+11
3. AJAX	19	12	4	3	51-26	40	+10
4. FEYENOORD	19	11	6	2	37-19	39	+9
5. VITESSE	21	11	6	4	40-29	39	+6
6. TW.ENSCHEDE	19	10	7	2	35-19	37	+10
7. ALKMAAR	20	10	2	8	37-35	32	+8
8. WAALWIJK	20	10	2	8	31-38	32	-1
9. TILBURG	19	9	4	6	31-34	31	+1
10. KERKRADE	19	9	3	7	30-25	30	+3
11. UTRECHT	19	8	1	10	30-35	25	-1
12. GRAAFSCHAP	21	4	8	9	25-34	20	-1
13. SP.ROTTERD.	19	6	2	11	28-40	20	-1
14. NIJMEGEN	19	4	4	11	23-38	16	-1
15. SITTARD	19	3	5	11	23-33	14	-1
16. MAASTRICHT	20	3	4	13	25-45	13	-1
17. CAMBUUR	19	2	4	13	17-41	10	-1
18. DEN BOSCH	20	2	4	14	20-54	10	-1

PORTUGALIA (ETAPA A 20-

Setubal - Sporting 1-2: Maki 34 - Mpenza 61, Acosta 70, restanţă din et a 19-a.
Belenenses - Boavista 1-1: Mario S 45 - Demetrios 47
Maritimo - Setubal 1-0: Jokanovici penalty
Campomaiorense - Alverca 0-0
FC Porto - Braga 3-0: Capucho Chainho 55, Jardel 90
Sporting - Farense 3-1: Acosta 10 Beto 59 - Quinzinho 38.
Leiria - Gil Vicente 1-1: Derley Pedro Santos 53
Salgueiros - Rio Ave 1-1: Renato 6 Henrique 12
Benfica - Santa Clara 1-0: Nuno Gom
Guimaraes - Amadora 1-0: Branda

CLASAMENT							
1. FC PORTO	20	14	5	1	42- 9		
2. SPORTING	20	14	4	2	37-17		
3. BENFICA	20	12	5	3	27-13		
4. GUIMARAES	20	11	4	5	33-21		
5. BOAVISTA	20	10	4	6	22-16		
6. MARITIMO	20	9	6	5	23-15		
7. BELENENSES	20	6	10	4	23-17		
8. GIL VICENTE	20	7	6	7	24-22		
9. AMADORA	20	6	8	6	21-21		
10. ALVERCA	20	7	4	9	22-27		
11. BRAGA	20	6	3	11	22-29		
12. RIO AVE	20	5	6	9	22-30		
13. SALGUEIROS	20	6	3	11	16-26		
14. CAMPOMAIOR.	20	5	5	10	17-27		
15. LEIRIA	20	3	8	9	17-25		
16. FARENSE	20	3	8	9	15-37		
17. SANTA CLARA	20	3	7	10	21-31		
18. SETUBAL	20	3	4	13	14-35		

O vacă de muls: Euro 2000

EURO 2000

Între 10 iunie şi 2 iulie va avea loc, turneul final al Campionatului European. Evenimentul principal al anului fotbalistic internaţional va atrage bineînţeles privirile tuturor fanilor din întreaga lume, ceea ce, desigur, va însemna şi o "reţetă" pe măsură.

Deja forul european şi-a făcut calculele în ceea ce priveşte veniturile şi cheltuielile implicate în turneul din Ţările de Jos. Normal, de aceste cifre sunt interesate şi cele 16 federaţii participante, fiecare fiind curioasă să afle cât de mare va fi felia care îi va reveni din marele tort ce va fi împărţit "frăţeşte", după performanţele fiecăreia.

Recent, UEFA a anunţat premiile pentru care se vor lupta calificatele, printre ele, reamintim, şi formaţia României. Aşadar, pe lângă trofeul "Henry Delaunay" campioana Europei va mai pune în seifurile sale frumoasa sumă de 18 milioane DM! Finalista va trebui să se mulţumească "doar" cu 16,5 milioane DM, în timp ce învinsele din semifinale vor încasa 12,75 milioane DM drept premiu de consolare.

Nu vor fi uitate nici naţionalele care vor părăsi şi mai devreme competiţia. Astfel, cele patru echipe ce vor fi eliminate în sferturile de finală vor deveni mai bogate cu 9,75 milioane DM, în timp ce încheietoarele grupelor vor primi şi ele câte 6 milioane DM pentru participare, dacă se poate spune aşa. Aşadar, Mircea Sandu şi tricolorii pot dormi liniştiţi. Este de unde să ia cei 80.000 de dolari pentru calificarea la turneul final!

Cupa Africii

"Europenii" sunt majoritari

Clasamentul grupelor

Grupa A:

1. Camerun	3	1	1	1	4-2	4
2. Ghana	3	1	1	1	3-3	4
3. Coasta de Fildeş	3	1	1	1	3-4	4
4. Togo	3	1	1	1	2-3	4

Grupa B:

1. Afr. de Sud	3	2	1	0	5-2	7
2. Algeria	3	1	2	0	4-2	5
3. RD Congo	3	0	2	1	0-1	2
4. Gabon	3	0	1	2	2-6	1

Grupa C:

1. Egipt	3	3	0	0	7-2	9
2. Senegal	3	1	1	1	5-4	4
3. Zambia	3	0	2	1	3-5	2
4. Burkina Fasso	3	0	1	2	4-8	1

Grupa D:

1. Nigeria	3	2	1	0	6-2	7
2. Tunisia	3	1	1	1	3-4	4
3. Maroc	3	1	1	1	1-2	4
4. Congo	3	0	1	2	0-2	1

Sferturi de finală

Camerun - Algeria 2-1 (Eto'o 8, Foe 24 - Tasfaout 79)
Africa de Sud - Ghana 1-0 (Nomvete 42)
Egipt - Tunisia şi

Cea mai importantă competiţie de pe continentul negru a continuat şi săptămâna trecută în aceeaşi notă cu care ne-a obişnuit în primele runde. Favoritele şi-au făcut loc pe tabloul sferturilor de finală fără excepţie, doar grupa A ţinând treaz interesul până la ultimul fluier al arbitrilor.

Turneul stă în continuare sub semnul unui **"A, parcă de ăsta am mai auzit. Joacă undeva, la o echipă europeană"**. Da, de cele mai multe ori expresia are acoperire în fapte. Mai exact, din cei 352 de jucători înscrişi în foile oficiale ale Cupei Africii, nu mai puţin de 180 sunt legitimaţi în nordul Mării Mediterane. Grosul îl reprezintă, oarecum explicabil, "francezii", care au 45 de reprezentanţi la competiţia din Ghana şi Nigeria. Urmează cluburile germane, cu 28 jucători în scriptele forului de la Frankfurt. Interesant este că, de exemplu, la meciul de deschidere al campionatului, Ghana - Camerun, nici unul dintre cei 28 de fotbalişti care au pătruns pe terenul stadionului din Accra nu era legitimat la vreun club african!

Şi dacă am ajuns pe tărâmul cifrelor, să mai consemnăm câteva recorduri inedite. În cazul în care Egiptul ajunge în semifinale, lucru de altfel foarte posibil, deţinătorii titlului pornind cu prima şansă în faţa Tunisiei, Hossam Hassan (33 de ani) ar

Ghanezul Otto Addo (în centrul imaginii, în duel cu camerunezii Etame şi Song) este reprezentantul Borussiei Dortmund la Cupa Africii

nilor", doar cu unul mai puţin decât mult mai celebrii Thomas Ravelli (Suedia) retras din naţionala tării sale şi germanul Lothar Matthäus, cel cu care, desigur, se va duela pentru titlul de recordman în lunile viitoare.

Pe aceeaşi listă a recordmanilor îl putem trece şi pe portarul ivorian Alain Gouamere, care apăra la Toulouse. El participa la a 7-a Cupă a Africii, performanţă pe care n-a mai atins-o nici un fotbalist în cele 22 de ediţii.

În fine, Chiva Nzighou din Gabon a împuşcat doi iepuri dintr-un singur foc. La 16 ani şi 3 luni a devenit cel mai tânăr participant la un turneu final, precocitatea sa fiind remarcată deja de emisarii lui FC Nantes, club la care este legitimat în prezent.

sale în partida cu Africa de Sud, (scor final 3-1 pentru campionii continentali din 1996) Nzighou este şi cel mai tânăr marcator din istoria campionatelor. Deşi, în ceea ce-i priveşte pe africani, chestia cu vârsta este deosebit de relativă...

Nimeni nu-l poate contracara pe Seracin?

DIN CAUZA LUI EUGEN SERACIN, PRELUAREA LUI POLI DE "PRO SPORT GROUP" POATE FI RATATĂ!

PAG. 4

Horațiu Nicolau (director Pro Sport Group)

"Dacă o preluăm pe Poli, stadionul se va umple din nou"

Constantin Ostaficiuc (subprefect de Timiș)

"De ce mă întrebați pe mine? Decizia nu-mi aparține!"

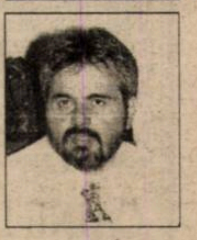

FOTBAL vest

Anul 10 ● Nr. 405 ● 15-21 februarie 2000 ● 4.000 lei

Se difuzează în ARAD, BIHOR, CARAȘ, HUNEDOARA, TIMIȘ

"Am fost mândru în Italia că-s reșițean"

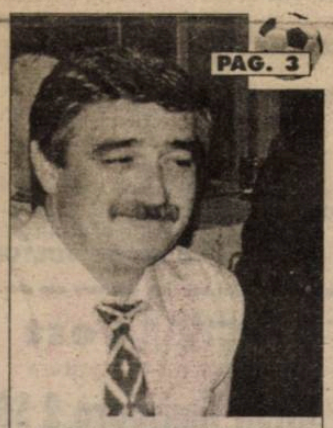

PAG. 3

LUCIAN VOINESCU

APROAPE TOTUL DESPRE PERIPLUL CSMR-ULUI ÎN PENINSULA

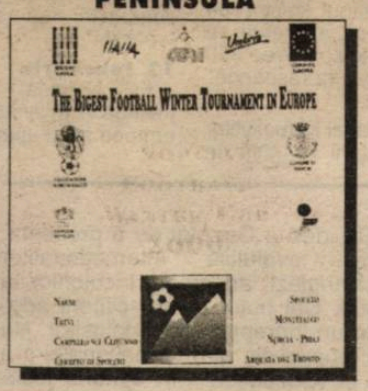

Rotariu înapoi la Poli?

Iosif Rotariu a negociat luni seara cu "Poli" pretențiile sale financiare pentru un eventual come-back la alb-violeți. Și Laczko și Șola, coechipierii săi de la FC Extensiv, cochetează cu un contract până în vară cu polițtii. Întrebat cu ce bani și de către cine ar fi atrași cei 3 la Timișoara, Petre Mușat, organizator de competiții la cluo, a spus: "Deocamdată Eugen Seracin dă banii și este factorul de decizie. Unde să meargă să trateze cei 3, la primar? Abia apoi vom consulta organele locale, dacă îi luăm sau nu".

Mușat este prezent azi la Comisia Statutului Jucătorului, pentru calcularea grilei lui Sandu Pelici, și va negocia cu diriguitorii lui FC Argeș posibila sosire pe Bega a lui Mocanu, Dima și Șerban, care ar fi cedați în cazul în care nu intră în lotul pentru retur al celor din Trivale sau al Daciei Pitești.

Sterean (Corvinul), Marina și Preda (ambii Apulum Alba Iulia), ar putea constitui alte noutăți în lotul timișorean. Rămânerea lui Cristi Utfineanț la Poli depinde, conform unor surse din anturajul clubului, de trecerea pe care o are cuvântul lui Ionel Olari, adjunctul Gărzii Financiare Timiș, în anturajul dinamovist.

Și Emerich Dembrovschi se va deplasa zilele acestea în Ungaria pentru a afla condițiile cooptării ex-arădenilor Stupar și Aslău, care se antrenează cu Poli.

POSIBILA REVENIRE A LUI MARIȘ LA UTA CREAZĂ PRÓBLEME

PAG. 9

LUPAȘ: "Dacă știam, poate nu umblam după Ibrahim!"

IORGULESCU: "UTA n-a pierdut. Mariș s-a pregătit alături de jucători valoroși"

Vocea Porumbelului Dezamăgit

(nu a fost nici un zvon cu Pro Sport Group)

Ca să aflu unde este localitatea Fieni, a trebuit să apelez la o hartă...militară! Dar, după "recitalul" Dinamo, Fieniul vine în turneu la Timişoara! Lipsea să mai aud că Fieniul vine "să promoveze fotbalul în vest"!?! E vina Fieniului? Nici vorbă! E vina Timişoarei! Pentru că înainte de a veni Fieniul, la Timişoara a aterizat şi Pro Sport Group! Cu gândul de a prelua-o pe Poli! Primăria a zâmbit! Prefectura a zâmbit şi ea! Micşa a zâmbit cel mai larg! Dar tuturor li s-a strâmbat zâmbetul când au apărut...dinţii lui Seracin. Nu! N-a fost zâmbet! Au fost de fapt colţii! Colţii lui Seracin, care, după ce a vândut o întreagă echipă, mai vrea să... vândă una! Horaţiu Nicolau, omul de la Pro Sport Group, părea dispus chiar să o preia pe Poli cu tot cu pasivul de peste 3 miliarde! Dar "tobarul" a spus NU! De ce să nu-i mai pice vreo sută de mii de mărcuţe? Sau verzişori? Aşa că Nicolau a plecat pentru zece zile în Australia, iar Adrian Sârbu se va întoarce din concediu prin 25 februarie. Păi, e cam târziu...De ce v-am povestit toate astea? Pentru că nu mai suport ca Seracin să-şi bată joc de un oraş întreg, fără ca nimeni să nu-i spună nimic! Chiar aşa! Dle primar, dle prefect, dle viceprimar, dle subprefect, de ce nu bateţi odată cu pumnul în masă? Că doar Seracin a fost uns şăf la Poli semnându-se pe o masă! Nu pe o tobă! Că dacă nici acum n-o faceţi, ne vom trezi că Pro bate toba pe la Cluj sau Mediaş! Erau pregătiţi să arunce din primele zile în curtea lui Poli vreo 30-40 de mii de dolari! Chiar nimeni nu-i poate sparge toba lui Seracin. Se aude? Dacă auziţi, sunaţi-mă la telefonul redacţiei! Sau mai bine vorbiţi cu oamenii de pe stradă! Aia care ar prefera să fie în tribună în locul străzii. Cu stimă...

ION GOLUMBU

INEDIT...

PAG.10-11

PATRU OAMENI DATORITĂ CĂRORA TIMIȘOARA EXISTĂ ÎN PRIMA LIGĂ

GRIGORESCU

ALTMAYER

MUREȘAN

LAJOS

radio Vest 88,7 MHz STEREO

B-dul Mihai Viteazu 1 bis, Timișoara 1900 RO ✦ OP 5, CP 652
Tel. +40 - (0)56 - 194.816; 194.818; fax: +40 - (0)56 - 194.823

INCURSIUNE ÎN REAL

Joia trecută, miezul zilei. Hai să dăm o raită pe la Poli, îmi zic, în ideea unor veşti proaspete şi poate (?) bune după discuţiile cu reprezentantul unui alt investitor care să ne scoată din, scuzaţi expresia, rahat. La stadion, deocamdată linişte, echipa fiind la antrenament. Primul întâlnit, Imi Dembrovschi. Ce faci, Imi? M-am săturat, îmi spune. Cred că mă apuc de altceva. Fii serios, îi spun, ce-ai să faci? Eeei, îmi fac şi eu un butic! Un ceee? Uite, îmi arată, despicând aerul cu mâna, ştii zona Dâmbovița - îi răspund că da - acolo unde-a fost piaţa agricolă, am un prieten cu o hardughie de tablă, o baracă şi un gemuleţ, uite-atât de mic - aici nu mai e cazul să-mi arate, pentru că-mi apar deja în faţa ochilor celebrele ghişee de la administraţia financiară, de la poliţie, de la trezorerie, în fine, cam de peste tot de unde cetăţeanul dă bani la stat - ei bine, baraca e ticsită cu mărunţişuri. Ştii cam cât câştigă el zilnic, banii lui? Nu-mi dau prea bine seama, aşa că îmi mă lămureşte: Zece milioane! Iar eu stau aici pentru un milion şi ceva pe lună! Pot eu să-i mai spun ceva? Mda, asta e, hai mai departe...Uite-l pe domnul vice. Micşa coboară scările cu un aer îmbătrânit. Cum e, Dorine? Iese ceva din tratativele de ieri? Ni-mic, îmi răspunde arborând o mină uşor resemnată. Bine, dar ce vor bucureştenii? Vor să ia echipa, îmi confirmă Micşa o bănuială mai veche. Şi cine n-o dă? Cine, cine...Hai să-ţi spun tot eu Dorine, am senzaţia că v-aţi împotmolit tot la Seracin. Tace aprobator. Dorine, continui tot eu, Seracin rămâne un om de afaceri, se pare un foarte versat om de afaceri, care are băgaţi ceva

CÂINII LATRĂ, CARAVANA TRECE...

de Miki Junea

bani în această echipă, iar până nu-şi recuperează investiţia, n-o va lăsa din mână!...Hai la antrenament, continuă Micşa, mai mult pentru a depăşi momentul. Hai. La faţa locului, sub privirile câtorva chibiţi, poate dintre cei mai credincioşi, o varietate de culori de treninguri, tricouri, jambiere, căciulite se-nvârteau într-un perimetru redus, salvat de noroaie, avându-l la mijloc pe Romulus Gabor. Şi el în mod sigur apăsat de un provizorat din care nu se mai iese. Şi tot Micşa: Seracin are ceva active la Poli. Păi eu ce spuneam, zic, iar cele două miliarde datorii sunt eşalonate de pe vremea lui Pascu, aşa-i? După care ne-ntoarcem spre stadion. Nu ştiu ce să mai fac, spune Micşa, mă simt tot mai singur. Acuma nu ştiu nici ce mai vor, le-am adus şi investitor şi tot nu sunt în stare să facă ceva, să urnească treaba din loc. De fapt, să ştii că sunt chiar singur. Fiecare s-a dat într-o parte, iar eu...Ce-ai putea să faci, Dorine, îmi zic, deschide-ţi şi tu un butic, acolo...numai că vezi tu, capitalul ţi-e plafonat de bunul plac al d-lui Seracin. Pe drumul către birouri ni se alătură colegul Levente Balint şi-uite aşa ajungem sus, în sala conferinţelor de presă care altădată gemea de lume, doar doi gazetari. Dar şi atât e destul, deoarece nici scaune la masa mare nu mai sunt...Deh, vremurile, îmi spun. Micşa pleacă. Dembo e luat şi el cu treburi. Lângă noi, Muşat, foc de supărare. Începe să mă satur de fiţe, zice. Păi ce, ăştia-s fotbalişti? Păi Bota îşi ia banii de contract şi se dă lovit? Cum e posibil? Că l-aş întreba: ce-ai făcut tu pentru milioanele astea? Şi alţii! Lipsesc de la antrenamente, dar vin la masă! Umblă şi fă-le, dă-le, dar dinspre partea lor...şi banii ăştia, dacă aveam, poate că venea şi Roti la noi până la vară! Brusc, ciulim urechile, Roti? Te rog, nu scrie, domnu' Levente, fără scris, acuma discutăm şi noi ca-ntre oameni, ce naiba? Levente aşează cuminte blocnotesul la o parte. O sacoşă este plimbată dintr-un colţ în altul. Diseară plec la Piteşti, continuă Muşi, iar dacă mă-ntorc cu ce vreau eu, îi dau afară pe ăştia de nu se văd! Şi-ncă un popas la Romică Gabor, în cabinetul antrenorului, cu mobilierul sub acea stare de provizorat pe care am mai amintit-o. Cât despre Romică...ce să spun, zice, parcă nepermis de blazat, care vin la antrenament vin, care nu, n-am ce să le fac. Dacă nu le dau bani, unde-i să-i ard? În rest, cred că e târziu, fără bani nu se poate face mare lucru...şi-apoi (asta o ţinem pentru noi)...Bine Romică, sper să mai vorbim. Sper, zice, să ne vedem chiar la o bere. Şi punct. E cam mult pentru o stare de lucruri care nu mai lasă loc de vise. Care vise?

CAMERA ASCUNSĂ A LUI FOTOFUCHS

MARCEL BEUTURĂ, PREŞEDINTELE TELEFONIŞTILOR TIMIŞORENI, NU ŞTIE CĂ ŞEFUL DEVEI, SIMION TODONI, POATE RENUNŢA LA ABONAMENT PENTRU UN SIMPLU GSM

Scârț scarț până marț'

6 februarie
Veste bună (!?) pentru naţionala României, care se pregăteşte pentru turneul final al Euro. Din Anglia s-a primit ştirea conform căreia atacantul lui Liverpool, Robbie Fowler, are toate şansele de a rata marea competiţie din Belgia şi Olanda, el urmând a fi operat la ligamentele gleznei drepte. Falsă sau nu, informaţia trebuie băgată în seamă.

7 februarie
În programul de pregătire al tricolorilor era prevăzut un turneu ce urma să aibă loc la Bucureşti, dotat cu Cupa Toyota. Ar fi trebuit să participe, alături de selecţionata română, Franţa, Grecia şi Japonia. Până la urmă, aşa cum ne aşteptam, competiţia a "căzut". Alte detalii, la sectorul internaţional al FRF, de unde veţi afla că n-au fost bani pentru o asemenea acţiune...

8 februarie
Ministerul de Interne s-a hotărât să suporte 50% din suma necesară (care nu a fost dată publicităţii) pentru modernizarea stadionului Dinamo. Din câte am înţeles, arenei ar urma să-i crească o instalaţie de nocturnă şi un acoperiş peste toată tribuna întâi. Aşteptăm ca Ministerul transporturilor să facă acelaşi lucru la stadionul CFR din Timişoara, de exemplu.

9 februarie
Pentru derby-ul Rapid - Steaua, ce va avea loc chiar în etapa de debut a sezonului de primăvară, au fost anunţate preţurile biletelor: 120.000 lei la tribuna I, 80.000 la tribuna a II-a şi doar 60.000 la peluze. După un calcul simplu, pentru a sta la "a-ntâia", un amărâştean ar trebui să plătească aproximativ a 10-a parte din salariul minim pe economie. Spuneţi-i unui german că ar trebui să plătească, pentru un Bayern - Leverkusen, vreo 350 DM.şi vedeţi ce figură va face şi ce vă va răspunde!

10 februarie
Ionuţ Lupescu, preşedintele Asociaţiei Fotbaliştilor Profesionişti, susţine ideea renunţării la grilă în mimentul când jucătorii români vor trece de la un club la altul. Cu alte cuvinte, Legea Bosman să intre în vigoare şi în fotbalul românesc.

10 februarie
Mircea Lucescu şi-a trimis Curriculum vitae (pe româneşte "autobiografia") la federaţia elveţiană, în speranţa obţinerii postului de selecţioner şi antrenor al echipei Tării Cantoanelor. Ar fi a doua plecare fuga-fuguţa de la Rapid, după ce anul trecut, pe vremea asta, fostul selecţioner a trecut la Internazionale Milano.

10 februarie
Daniel Prodan, după ce n-a jucat de doi ani (mai precis din vara lui 1998) la clubul sau Glasgow Rangers, a decis să se întoarcă în ţară, întrucât antrenorul "Pompierilor", olandezul Dick Advocaat, i-a explicat că nu prea intră în schema sa. Noua adresă a lui Didi pare a fi Parcul cu Platani bucureştean.

11 februarie
Canalul TV Sky, cel care deţine drepturile de televizare ale meciurilor din FA Carling Premiership, a făcut un sondaj printre telespectatori, având ca temă cel mai slab străin care a evoluat în ultimii ani în liga maximă engleză. Câştigător a devenit Florin Răducioiu, datorită prestaţiilor sale pentru West Ham United în toamna anului 1996. Printre protagoniştii clasamentului s-a mai numărat şi Ilie Dumitrescu, fost component al lui Tottenham şi West Ham.

11 februarie
Federaţia din Ucraina a anulat meciul cu România, programat de o bună bucată de vreme, pretérând Bulgaria. Motivaţia forului de la Kiev este schimbarea conducerii federaţiei, noii veniţi neştiind programul "vechilor".

11 februarie
FC Naţional a câştigat turneul de la Norcia, învingând în finală pe Astra Ploieşti cu 1-0, "bancarii" urmând să-şi apere, din oficiu, anul viitor, titlul cucerit.

OCHI DE VULTUR

REPLAY

Marşăm pe UTA

Pentru ziaristul de sport, mai bine zis "de fotbal", iarna nu este cel mai bun prieten. Subiectele nu prea dau năvală, aşa că trebuie căutate, în orice condiţii, după părerile unora. Printre ei par a se număra şi colegii de la Gazeta sporturilor. Marţi, 8 februarie, în pagina a 7-a, cotidianul publica un reportaj despre cantonamentul UTA-ei din Italia, intitulat "Dor de fete". Nu ştim din ce motive (grabă? amnezie?) după numai 24 de ore, pe ultima pagină a aceluiaşi ziar găsim o notiţă nesemnată, care poartă titlul "Fetiţele, bată-le vina!" pe care o redăm în cele ce urmează, dintr-un singur motiv: este extrem de departe de ceea ce se numeşte presă. Cât despre adevăr... Iată rândurile de atunci: **"Jucătorii de la UTA n-au mai atins o "fetiţă" de vreo 25 de zile, de când se află în Italia. Antrenorul Lorenzo Rubinacci prevăzuse 40 de zile de cantonament, însă băieţii au strigat în cor: "Ajunge!". La Lignano Sabbiadoro nu există discoteci, cluburi de noapte sau alte locuri de distracţie. Cum şi lui Rubinacci îi era dor de un chef cu arădence, el a scurtat chinul fotbaliştilor. UTA se întoarce sâmbătă acasă, cu 12 zile mai devreme decât era prevăzut".**

Lăsând la o parte bucăţile în care, vezi Doamne, băşcălia este "arma" de bază, să vedem pasajele unde sunt date concrete. În fotbal vest nr. 401, apărut în 18 ianuarie 2000, la pagina 6, se poate citi, negru pe alb: **"Joi, 13 ianuarie, la primele ore ale dimineţii, lotul UTA-ei a pornit spre Lignano Sabbiadoro, unde timp de 30 de zile va efectua pregătirea centralizată."**

Fapte: UTA a pornit din Italia joi, 10 februarie, EXACT la 30 de zile de la demararea acţiunii "Cantonament", ajungând acasă aproximativ la ora două din noapte.

Ar mai fi ceva de adăugat? Probabil nu. Doar că, pe vremuri, în Fotbal vest exista o rubrică, denumită "Tâmpenia săptămânii", la care s-a renunţat de la un timp. Candidaţi ar exista aşa cum s-a văzut şi în rândurile de mai sus...

Imagine

Titlul de mai sus este, nici mai mult nici mai puţin decât numele unui cântec "scos" acu' vreo treij' de ani de celebrul John Lennon, piesă pe care unii dintre colegii noştri o consideră cea mai valoroasă din istoria rock-ului. C-o fi sau nu aşa, nu ştiu, gusturile fiind împărţite (şi) în muzică. Însă când vine vorba de echipa naţională, din nou responsabilii din Bd. Poligrafiei nr. 3 Bucureşti confundă marfa cu ambalajul. Adică nu-i nici o problemă, după părerile mult prea celebrilor Mircea Sandu şi Emerich Jenei, că fotbaliştii de primă ligă românească, oameni care joacă pe 500-1.000 de dolari la victorie, fură cu neruşinare parfumuri, dulciuri sau echipament sportiv. Nu-i nici o problemă că răzeşii din Piatra Neamţ, fug pe rupte, "alegând libertatea". Problema lor este că presarii care au însoţit naţionala în Cipru atentează la "imagine" în ceea ce-i priveşte pe tricolori şi cei care-i păstoresc. Cel mai mult i-a deranjat pe Sandu & Jenei o fotografie, în care selecţionerul (antrenorul?) a fost surprins într-un magazin, lângă o vânzătoare, când era ocupat cu cumpăratul pantofilor. Sandu, acest Confucius al fotbalului românesc, a sărit imediat în apărarea celui pe care l-a împins în faţă drept înlocuitor al lui Piţurcă, replica sa monumentală fiind imortalizată pe hârtia ziarului Pro Sport din 11 februarie: **"Cum să dai poza lui Jenei lângă o vânzătoare? Ce credeţi că a spus soţia lui când a văzut fotografia?"**

De un singur lucru îmi pare rău. Că istorica întrebare n-a fost prezentată prin media audio-vizuală. Atunci am fi putut să ne dăm seama, prin mimică sau intonaţie, dacă Mircea Sandu e tăntălău sau a vrut să facă băşcălie. Aşa, cercetările continuă...

E bine!

Excelenta idee a Gazetei de a prezenta, săptămânal, evoluţiile internaţionalilor germani şi englezi, adversarii tricolorilor la EURO 2000. Cel puţin pentru cititorii adevăraţi, este un îndreptar foarte folositor. Nu ştim dacă cineva din staff-ul naţionalei s-a gândit să şi folosească - în ajutorul jucătorilor, evident - interesantele date ce apar, pentru a-i "citi", cu o clipă mai devreme, pe adversari. Dacă da, e bine. Dacă nu, urmările s-ar putea să nu fie tocmai favorabile băieţilor ce vor purta echipamentul în roşu-galben şi albastru în Ţările de Jos, la vară.

Studiu individual pentru Piţurcă

În urmă cu două săptămâni mă arătam surprins (de fapt nu "mă arătam", eram chiar de-a dreptul stupefiat!) citind că Piţurcă va prelua modelul lui Marcelo Lippi şi anume acela de a face chiar 8-10 ore de antrenament pe zi! Îmi pare rău pentru Victoraş, n-am reuşit să fac rost de programul lui Lippi în perioada juventină. Nici nu cred că ar fi putut fi vorba de o comparaţie, atâta timp cât în ianuarie-februarie, în Italia campionatul este în plină desfăşurare. În schimb avem programul conceput de Ottmar Hitzfeld în respectiva perioadă, a anului 1996, pe când era la Borussia Dortmund, echipă cu care, după un an, avea să câştige Liga Campionilor. Pe scurt, nemţii au fost în cantonament în Brazilia, în perioada 8-24 ianuarie, pentru "încărcarea bateriilor", cum ar spune evergreen-ul Cornel Drăguşin. Acolo, în doar 4 zile, trupa galben-negrilor a efectuat câte 2 antrenamente pe zi, în rest doar câte unul, având, pe data de 14, chiar o zi complet liberă. În plus, doar în 3 zile antrenamentele au durat 120 de minute, în rest ele oscilând între 75 şi 105 minute (celor doritori le putem pune la dispoziţie întreg materialul, împărţit pe minute, "nemţeşte"). Desigur că printre cei care-l vor solicita nu va fi Victor Piţurcă, din motive care (nu) ne scapă.

FAX

FOTBAL vest
editat de
IATSA Timişoara 2 SA
Str. Paris nr 2A Timişoara
Tel/fax 056 / 293.801
Adresa INTERNET:
www.timisoara.com/fotbalvest
E-MAIL: Fotbalvest@csoft.dnttm.ro
Directori onorifici: MARCEL TOLCEA, RICHARD ANDRESS
Director: DUKI POPOVICI
Redactor şef: SANDU USUSAN
Colectivul redacţional:
MARIUS BREAZU, PETRU FUCHS, CORNEL BOCIORT, CĂLIN VEGHEŞ, ALIN RADOVAN, MIHAI COMŞULEA, STELIAN ROTARIU
Editorialişti: MIKI JUNEA, JACKIE IONESCU
Redactori colaboratori:
ŞTEFAN MARTON, CIPRIAN TRANCĂ, GHIŢĂ OCHIŞOR, CRISTIAN SERTEA, LUCIAN HIDIŞ, ALEX IZVERNARI, FLORIN MATEI, VALI CĂRĂBAŞ, DORIN ANA, DAN BOBUTANU, BRANKO VUIN, VIOREL NICULA, NELU MICU, ŞTEFAN MĂNESCU
DIFUZARE
MOLNAR LASZLO
tel. 056/293.801
PUBLICITATE
KOLEA TOTH-SOMORAY
tel. 056/293.801 mobil: 092-549955
Tehnoredactare: CULTURAL srl
Tel. 056 - 124.361
E-mail: office@csoft.dnttm.ro

DIALOGURI INERENTE

LUCIAN VOINESCU

(vicepreşedinte CSMR)

"În Italia am fost mândru că sunt reşiţean"

Doar la câteva ore de la revenirea acasă l-am "atacat" pe vicele **Voinescu**, curios fiind de frumoasa comportare a CSMR-ului de la "Norcia Football Winter Cup 2000"

Rep.: **De câte ori ai mâncat macaroane în Italia?**

L.V.: Un vagon de ... macaroane!

Rep.: **Obişnuindu-vă cu macaroanele o să-i goliţi acum depozitele lui Nelu "Tăieţelu" de la Monte Banato! Cred că d-aia nu l-aţi luat cu voi la Norcia ca să aibe timp să pregătească aluatul!**

L.V.: La sponsorii care au făcut deplasarea nu am avut numai cei de la club un cuvânt de spus, au avut şi alţii! De exemplu, preşedintele Consiliului de Administraţie, domnul Mustăcilă.

Rep.: **Preşedintele Consiliului Judeţean a avut în Italia şi acţiuni de stabilire de relaţii economice cu ţara noastră... Revenind la fotbal te voi întreba de fapte, întâmplări care nu au fost scrise în presă, necunoscute nouă, curioşi de frumoasele rezultate ale echipei, 6 jocuri, nici-o înfrângere. Cum a fost drumul la dus?**

L.V.: Au fost circa 28 de ore la dus şi 36 la întors. La revenire am vizitat şi Republica San Marino, fiindcă ne era în drum. Am plecat sâmbătă dimineaţa, cu un autobuz închiriat de la o firmă din Bucureşti...

"S-a jucat foarte-foarte tare, bazat pe forţă"

Rep.: **...cu "ONT Carpaţi" scrisă pe ea.**

L.V.: O firmă a fostei ONT. N-am avut nici-o problemă pe toată perioada. Am ieşit din ţară pe la Nădlac, Ungaria, Austria, am ieşit pe la Klagenfurt - Graz şi am intrat în Italia pe la vama Tarvisio. Milano - Bologna - Florenţa a fost traseul parcurs şi cu toate că făceam parte din grupa de la Norcia am fost cazaţi la 55 de kilometri, în Trevi, la hotelul "Della Torre". Un hotel de patru stele, deşi pe uşă sunt... trei, cu tot ce-i trebuie unei echipe de fotbal, cu excepţia condiţiilor de refacere, care nu au existat la început.

Rep.: **Cum a fost primul meci?**

L.V.: Foarte greu. A fost un prim contact cu-n alt fotbal, bazat pe forţă. S-a jucat foarte-foarte tare, dar la limita regulamentului.

Rep.: **În ultimele două meciuri de acasă, cu Muncitorul şi Bocşa, Căprariu a jucat libero. Surprinzător...**

L.V.: Şi-n Italia Căprariu a fost folosit aproape în toate jocurile ca libero. A fost poate cel mai constant din tot lotul, este după părerea mea jucătorul de care are nevoie antrenorul Firiţeanu.

Rep.: **Aţi întâlnit trei echipe din fosta URSS...**

L.V.: Toate trei posesoare a unui joc bărbătesc. Să încerce acum numai Universitatea Craiova să joace tare cu noi! Le ştim noi leacul... Ne calificam şi-n dauna lui ŢSKA Moscova dacă în minutul 118 Doană n-ar fi ratat dintr-o poziţie ideală "golul de aur", FC Gomel (Bielorusia) a fost cea mai tehnică echipă...

Rep.: **De ce s-a întrerupt meciul cu FC Metalurg Harkov, din Ucraina, în minutul 80?**

L.V.: S-au jucat 90 de minute, însă datorită faptului că eram la sfârşitul turneului, s-a convenit ca să nu mai jucăm prelungirile şi eventual să executăm penalty-urile. Ce mi-e locul 5 sau 6... Este adevărat că s-a jucat pe un vânt puternic şi era şi frig şi adversarii noştri poate ar fi dorit să jucăm prelungirile. Ori pe noi nu ne mai interesau...

Rep.: **Şase jocuri fără înfrângere! Să fie de bun augur pentru campionatul ce va începe peste puţin timp?**

L.V.: Ni s-a întărit convingerea că echipa POATE. Are resurse cu mult mai multe decât cred o mare parte din oamenii de fotbal. Dacă băieţii vor avea o altă evoluţie în campionat, înseamnă că vor exista alte interese la mijloc...

Rep.: **N-aţi avut nici o presiune psihologică, aţi jucat aproape fără public în Italia...**

L.V.: Poate fi şi asta una din cauze. Mă bucură că au fost meciuri ca acela cu TSKA Moscova în care am remontat de la 0-2 şi dacă nu era ratarea lui Doană...

Rep.: **Dacă v-aţi fi calificat în semifinale sau finală nu ar fi apărut înfumurarea, cu repercursiuni negative în abordarea campionatului?**

L.V.: Nu cred că eliminarea lui ŢSKA Moscova ne putea duce la înfumurare.

"Suntem perfect pregătiţi să abordăm în forţă meciul cu Craiova"

Rep.: **Cine a condus echipa de pe bancă? Directorul Jackie Ionescu sau antrenorul Firiţeanu?**

L.V.: Firiţeanu! Domnul Ionescu stătea la fiecare meci pe partea opusă a terenului, dânsul intervenind de câte ori a fost necesar. După părerea mea prezenţa dânsului la CSMR este un câştig foarte mare...

Rep.: **Tot legat de formula de echipă, ne-a mirat folosirea lui Mihăiţă Szekely pe postul de fundaş dreapta...**

L.V.: Este una dintre soluţiile alese de antrenorul Firiţeanu. Pe acel post poate evolua şi Căprariu şi Dobre, care a rămas acasă din motive bine ştiute. Soluţia cu Szekely a fost bine aleasă, el fiind unul dintre bunii jucători ai turneului.

Rep.: **Sasu a prins gustul golului.**

L.V.: Eu spun că Sasu încă nu s-a ridicat la valoarea lui. El este un ideal om de gol. Poate juca şi mai bine!

Rep.: **Terenurile?**

L.V.: Ideale. A fost cel mai important tel ce s-a urmărit în această deplasare. Am stat

două săptămâni pe terenuri foarte bune, cu posibilităţi de recuperare după efort, pe o vreme primăvăratică.

Rep.: **Dacă pe 4 martie va fi terenul moale în Valea Domanului?**

L.V.: Revin la ce-am spus înainte. Dacă Universitatea Craiova va transforma jocul într-o luptă crâncenă, va pierde cu siguranţă.

Rep.: **Duritătile adversarilor au dus la accidentarea lui Stanciu?**

L.V.: Nu. Stanciu nu s-a accidentat ca urmare unui atac violent, ci după o contră. Surprinzător, italienii de la Arezzo au jucat mult mai violent. Cu echipele ex-sovietice s-a jucat tare, dar în limita regulamentului.

"Procuratori care să vâneze jucători au fost prezenţi doar în finalul turneului"

Rep.: **De ce s-au retras italienii?**

L.V.: Pentru că arbitrul italian ne-a acordat un penalty. Şi de pe margine, părinţii jucătorilor şi rudele acestora au considerat că a fost uşor acordat. După faultul de pe urma căruia l-au scos din teren pe Stanciu a urmat o altă altercaţie, după care Ciucur şi un adversar au fost eliminaţi şi Arezzo a părăsit terenul la indicaţia antrenorului. Nu s-a făcut nici o aluzie la noi, ci asupra manierei de arbitraj.

Rep.: **Aţi cunoscut prevederile regulamentare înainte de competiţie?**

L.V.: În mare da. Dar să departajezi două echipe doar după numărul de goluri înscrise, iar la retragerea de pe teren să dai 2-0, a fost ilogic.

Rep.: **Italienii au ciudăţeniile lor... A fost urmărită echipa noastră de impresari străini?**

L.V.: La meciurile noastre nu a fost nici un impresar. Se poate să fi fost, dar nu s-a... anunţat. La faza finală am auzit că au asistat...

Rep.: **Cum s-au comportat jucătorii? De la Herculane antrenorul Firiţeanu i-a ameninţat că dacă-i prinde în vreo discotecă le răstoarnă masa în cap!**

L.V.: Acolo n-a fost nevoie. Hotelul a fost amplasat în mijlocul unui câmp. După fiecare meci băieţii au primit câte-o bere sau un pahar cu vin roşu. Jucătorii de la CSMR au înţeles mai bine decât cei ai altor echipe cum să se comporte într-o ţară străină. Şi eu personal sunt mândru că despre aproape toate echipele s-a vorbit legat de disciplină negativ, mai puţin despre a noastră!

Rep.: **Cei doi portari, Tufişi şi Urai cum au apărat ?**

L.V.: Amândoi, după părerea mea, au jucat la fel de bine. Rămâne ca în cele două jocuri amicale cu Jiul şi UMT să se stabilească titularul. Şi acest lucru este valabil şi pentru celelalte compartimente, dar în general o cristalizare s-a făcut. Portarii sunt în creştere faţă de evoluţiile din campionat.

Rep.: **Eliminările?**

L.V.: Poate este singurul lucru care m-a supărat. Deşi la eliminarea lui Sasu arbitrul greşise.

Rep.: **Pelici la câte procente din randamentul lui este?**

L.V.: După părerea mea la 75% din potenţialul său. La sfârşitul pregătirii sunt sigur că va fi la 100%.

Rep.: **Ciucur?**

L.V.: Mult peste ce-a arătat până acum în campionat. Ciocoi, după un început ezitant a fost la baza golului doi cu Batumi, poate cel mai frumos gol al turneului.

Rep.: **Dianu a fost în juriul concursului de "Miss". De ce?**

L.V.: Fiindcă ştie foarte bine italiana...

Rep.: **Ultima întrebare. Deci, cum a fost în Italia?**

L.V.: A fost superb! Dar cel mai mult m-a bucurat că n-am fost "ciuca bătăilor" şi am fost mândru că sunt reşiţean...

PETRU FUCHS

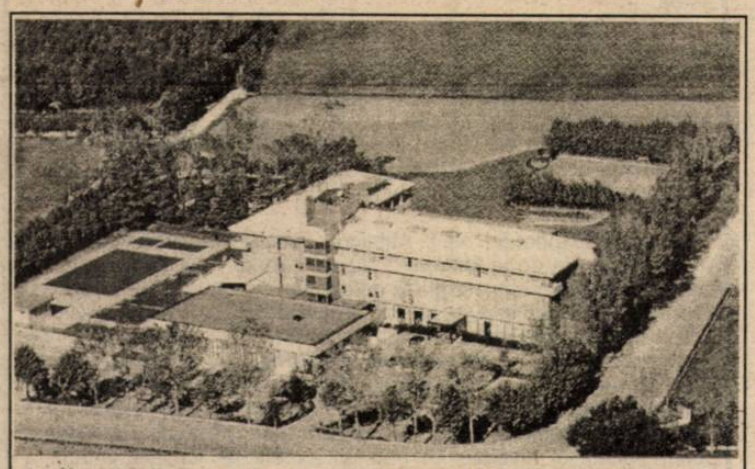

Hotelul Della Tore, unde reşiţenii şi-au petrecut două săptămâni din viaţă

FC NAŢIONAL A TRIUMFAT LA NORCIA, ROSSO-NERI AU PĂRĂSIT NEÎNVINŞI ITALIA

Miercuri, 9 februarie, s-au desfăşurat semifinalele turneului de la Norcia, competiţie în care au fost angrenate şi 9 echipe din România, printre care şi CSM Reşiţa.

În meciurile disputate după închiderea ultimei ediţii a săptămânalului nostru, **Astra Ploieşti** a dispus cu 9-8 la penalty-uri (1-1 după timpul regulamentar de joc) de **Steaua Bucureşti**, iar **FC Naţional** a învins cu 3-2 pe **ŢSKA Moscova**.

Competiţia a fost câştigată de **FC Naţional**, care a învins cu 1-0, gol marcat de **Sabin Ilie**, în disputa cu **Astra Ploieşti**. Locul 3 a revenit **Stelei**, după victoria cu 2-1 în faţa lui **Ţ.S.K.A Moscova**.

În penultimul joc din peninsulă, **CSM Reşiţa** a întâlnit pe **FC Gomel** (Belarus), învingând cu 5-3 la penalty-uri, 2-2 după 90 de minute. Golurile bănăţenilor le-au realizat Szijj şi Perşa. Penalty-urile le-au transformat Ibric, Sasu şi Călugăriţa, ratând Ciucur şi Perşa. CSM-ul a început partida în alcătuirea: **Urai - Necula - Ibric, Călugăriţa, Ciocoi - Szekely, Perşa, Doană, Savu - Lupaşcu, Szijj.** Au mai intrat: **Dianu, Sasu, Boiereanu şi Ciucur.**

CSM Reşiţa şi-a încheiat misiunea pe pământ italian cu un draw, 0-0, cu **Metalurg Harkow (Ucraina).** Formula de start a rosso-nerilor: **Tufişi - Necula - Ibric, Călugăriţa, Dianu - Ciucur, Bădăluţă, Doană, Savu - Sasu, Lupaşcu.** Au mai evoluat: **Urai, Căprariu, Pelici, Perşa şi Szekely.**

Colţul microbistului comod

Miercuri, 16 februarie

21.40: Lazio - Venezia (Cupa Italiei) - Raiuno, direct

Sâmbătă, 19 februarie

22.00: meci din campionatul Spaniei - TVR 2, direct

* Redacţia nu-şi asumă răspunderea pentru eventualele modificări ulterioare ale programelor.

RADIO TIMIŞOARA
Divizia Sport
Vă oferă:
■ ZILNIC trei rubrici informative la orele: 6¹⁵, 17⁰⁵, 21¹⁵.
■ SÂMBĂTĂ. Orele 12⁰⁰ - 13⁰⁰ - Magazin sportiv hibernal - Emisiune de sinteze şi comentarii sportive
■ DUMINICĂ. Orele 11⁰⁰ - 12⁰⁰ - Actualităţi, muzică, sport. - Emisiune de note, comentarii, interviuri, relatări în direct.

Echipament fotbal import
- ghete de joc şi de antrenament
- seturi tricou cu şort
- jambiere, apărători
- echipament pentru portar (inclusiv mănuşi)
MINGI
- Fotbal
- Handbal
- Baschet
Importator direct:
Ascot SRL, Timişoara,
Bd. General Dragalina nr.15 tel. 056/190660 sau 056/224002

Dacă nici PRO SPORT GROUP, atunci cine?

CHIAR NIMENI NU-L POATE OPRI PE SERACIN?

O banală după-amiază de miercuri 26 ianuarie, în care Dorin Micşa revenea spre Timişoara din cantonamentul polist de la Băile Herculane cu gânduri negre pentru ziua de mâine a clubului alb-violet, s-a schimbat într-un capăt de fir pentru salvarea clubului. **"Ce avem de vorbit nu poate fi discutat la telefon, aşa că n-ai veni la Bucureşti?"**, l-a interpelat telefonic Costi Mocanu, binecunoscutul prezentator de la Pro TV.

Peste două zile, după o lungă discuţie în 3 cu Mocanu şi Horaţiu Nicolau, director general Pro Sport Group, purtată în sediul central Media Pro, vicepreşedintele polist Micşa a avut ocazia să afle de intenţiile grupului mass-media din Bucureşti chiar de la Adrian Sârbu, patron Media Pro: **"Dumnealui mi-a confirmat spusele lui Nicolau, că sunt interesaţi să investească la Poli. Deşi ştia în mare problemele clubului, mi-a solicitat să-i expun în 15 minute situaţia financiară a grupării, cu datoriile ei."**

Horaţiu Nicolau n-a stat mult pe gânduri şi, însoţit de redactorul TV Leo Badea, consilierul său personal pe temă fotbalistică şi un bun cunoscător al vieţii cu balonul rotund pe malurile Begăi, a poposit miercurea trecută la Timişoara, pentru a lua la faţa locului pulsul... muribundului. **"Vrem să facem din Poli ce-a fost odată, pe baza unui plan de bătaie care să vizeze promovarea nu neapărat în anul 2001, dar în sezonul următor. Iar o dată alb-violeţii în A, nu vor mai lupta, conform ambiţiilor noastre, doar pentru locurile 10-13, ci direct cu fruntaşele"**, a explicat Nicolau, care, prezent mai degrabă incognito în Banat, n-a lăsat iniţial de înţeles presei locale adevărata scală a intenţiilor grupului mass-media, referindu-se doar la câştigarea drepturilor de televizare pentru meciurile lui Poli. O fi şi aia!

Întâlnirile cu Constantin Ostaficiuc, subprefect PD, Gheorghe Ciuhandu şi Dumitru Ganţ, primarul Timişoarei, respectiv prefectul judeţului, au avut un numitor comun, autorităţile timişene conştientizând oferta lansată lui Poli. **"Salvarea poate sta în mâinile lor şi agreăm o asociere cu Media Pro"**, a sunat mesajul de la Primărie. **"Există potenţial"**, a fost concluzia lui Nicolau la finele vizitei la arena "Dan Păltinişanu", directorul general al Media Pro fiind pus la curent şi cu pretenţiile financiare ale lui Eugen Seracin, estimate la 100.000 dolari în cazul cedării echipei, şi cu conflictul deja de notorietate Seracin - Ciuhandu, care are un rol nefast în blocada lui Poli. Cert este că Media Pro acceptă preluarea clubului cu tot cu datorii, respectiv că nici un pas decisiv nu va fi făcut în absenţa sa de 10 zile din ţară. **"Cam mult"** a fost remarca lui Nicolau la suma de 200.000 dolari necesară pentru retur, înaintată bucureştenilor prin fax sâmbătă dimineaţa de Dorin Micşa, din birourile Fotbal vest. Mai multe despre soarta lui Poli, în interviurile realizate duminică seara cu Horaţiu Nicolau şi Constantin Ostaficiuc.

HORAŢIU NICOLAU
(director Pro Sport Group)

Rep.: **Întrebarea e simplă! Dle. Nicolau, care ar fi interesul "Pro Sport Group" vizavi de Poli?**

H.N.: "Pro Sport Group" caută în primul rând să redescopere tradiţia fotbalistică din partea aceasta a ţării. O tradiţie care nu înţeleg de ce e pe cale de a dispare din Banat...

Rep.: **Aveţi o legătură specială cu Poli, sau...**

H.N.: N-am nici o legătură specială, dar am un program de marketing care spune că se poate reface o tradiţie, se pot reface unele echipe care au însemnat ceva, iar momentan din varii motive, sunt în situaţia în care sunt... În plus, Timişoara pentru România e ceva special! Şi ca centru universitar, şi ca oameni, şi ca deschidere spre vest...

Rep.: **E adevărat. Dar sunteţi fost voleibalist din Bucureşti şi în general bucureştenii sunt mai puţin deschişi pentru alte zone din ţară.**

H.N.: Şi ca voleibalist veneam cu cea mai mare plăcere la Timişoara!

Rep.: **În tentativa de preluare a lui Poli aţi întâmpinat nişte piedici la Timişoara...**

H.N.: Piedici nu pot să le numesc. Ar fi nişte probleme... Momentan nu vreau să le enumăr pentru că nu sunt în poziţia de a spune că vreau să o preiau pe Poli cu orice preţ. Am venit să văd despre ce e vorba şi în ce situaţie se află Poli. Ce pot să vă spun e că am întâlnit oameni în consiliul local care sunt dornici să o ajute pe Poli şi care au fost foarte deschişi şi transparenţi cu mine, atât din punct de vedere al situaţiei echipei, cât şi al situaţiei materiale a acesteia. În sensul că **"D-le, nu vrem să-ţi vindem altceva decât este!"**

Rep.: **Să punem punctul pe I. Piedica în preluarea clubului de către "Pro Sport Group" este Eugen Seracin...**

H.N.: Nu pot să spun asta. Din discuţia mea cu dl. Seracin, am înţeles şi poziţia dânsului. E la cârma echipei, a salvat-o acum două campionate de la retrogradare... Aşa spune subprefectul Ostaficiuc. Deci eu nu pot să-i spun d-lui Seracin: **"De ce ai ajuns aici cu echipa?"**

Rep.: **Problema e în ce condiţii vrea Seracin să vă predea echipa, nu?**

H.N.: Din punctul meu de vedere nu e o piedică şi cu asta aş dori să închei acest "subiect Seracin". Ce nu înţeleg eu, e de ce dl. Seracin, care e sprijinit de municipalitate, vrea să ducă echipa în C! Dacă la mine ar veni cineva şi ar spune: **"Uite dom'le, vreau să iau echipa, că oricum dumneata ai adus-o aici..."** Dar ca cetăţean al Timişoarei ar trebui măcar să răspundă: **"Hai dom'le, să vedem ce putem să facem"**. Din punctul ăsta de vedere am întâmpinat o greutate în relaţia cu dânsul. Problemele financiare şi de altă natură sunt ale dânsului... E normal, a stat doi ani la echipă...

Rep.: **Sunteţi dispus să o preluaţi pe Poli cu un pasiv de, eu ştiu, trei miliarde şi jumătate?**

H.N.: Nu ştiu dacă aş fi dispus. V-am spus. Am fost la Timişoara să studiez problema. Normal că nu pot să o preiau cu un asemenea pasiv. Şi dacă aş face-o, din investiţia planificată ar trebui să scad această sumă. Nu ştiu dacă ar merita! Poli, totuşi, nu e într-o situaţie roză...

Rep.: **Poli are doar numele. N-are sediu, n-are vreun mijloc fix şi cred că n-are nici măcar vreun obiect de inventar. Are o echipă aflată pe un loc retrogradant...**

H.N.: Da. Dar uneori un nume se creează în zeci şi zeci de ani! Pe mine mă interesează să preiau iubitorii acestui nume. Timişoara! Şi vă spun! Dacă va fi să o preiau, în doi ani va fi din nou stadionul plin!

Rep.: **Cu asta mi-aţi spus totul. Dar am înţeles că plecaţi pentru câteva zile în Australia! Campionatul se apropie. Nimic nu e încă concret. Ce speranţe poate avea Timişoara?**

H.N.: Noi le-am spus d-lui primar şi d-lui Ostaficiuc că trebuie să-şi rezolve întâi problemele pe plan intern, pentru că eu nu vreau să preiau o echipă cu un pasiv - de ce să n-o spunem - destul de mare. Sunt probleme interne. Eu vin la Timişoara, dar nu vreau să fiu mâncat de tot felul de interese pe care nu le cunosc, nu vreau să le cunosc... Nu vreau să ajung să fiu pus la zid de o anumită parte a presei...

"Dacă o preluăm pe Poli, stadionul va fi din nou plin!"

Rep.: **Care este rolul lui Dorin Micşa în acest demers al "Pro Sport Group"?**

H.N.: Dorin Micşa a fost contactat de mine, printr-o relaţie a Pro TV...

Rep.: **De Costi Mocanu, bănuiesc...**

H.N.: Da. Dorin a fost corespondent Pro TV. Acum, în calitate de vicepreşedinte la Poli a fost foarte amabil cu mine, mi-a pus la dispoziţie toate datele de care aveam nevoie ca să-mi fac o imagine despre ce înseamnă Poli la această oră şi ce s-a întâmplat la Poli în ultimii doi ani şi jumătate. Dorin Micşa este principalul artizan al acestui demers de preluare a clubului de către "Pro Sport Group". Sper să fie un demers reuşit.

DUKI POPOVICI

CONSTANTIN OSTAFICIUC
(subprefect de Timiş)

"Decizia nu este la mine"

Rep.: **Dle. Ostsficiuc, care e poziţia administraţiei locale faţă de demersul "Pro Sport Group" de a o prelua pe Poli?**

C.O.: De ce mă întrebaţi pe mine?

Rep.: **Păi pe cine să întreb? Am înţeles că Seracin e o piedică în realizarea acestei asocieri...**

C.O.: Şi depinde de mine chestia asta?

Rep.: **Păi de cine depinde? Dacă aş fi primar, prefect sau subprefect aş bate cu pumnu-n masă! Într-un fel fotbalul timişorean trebuie scăpat de Seracin!**

C.O.: Cum să-l dăm la o parte? Eu nu ştiu cum. Doar dacă se găseşte o modalitate legală... Până la urmă trebuie respectată legea...

Rep.: **Adică, l-am adus legal, cum să-l îndepărtăm... ilegal! Dar până la urmă venirea "Pro Sport Group" la Timişoara nu vi se pare benefică? Doar vă ştim din tribuna a doua de la Poli de "o sută" de ani...**

C.O.: Nu înţeleg de ce trebuie eu să dau explicaţii!

Rep.: **Pe cine să întrebăm atunci?**

C.O.: Pe primar.

Rep.: **Păi primarul l-a adus pe Seracin?**

C.O.: Nu. Pe Seracin l-au adus alţii...

Rep.: **Îl întreb acum pe suporterul Ostaficiuc! N-ar fi bine ca Pro Sport Group să o preia pe Poli?**

C.O.: Ar fi benefic orice suport financiar, orice sponsor, pentru că ar fi absurd să moară Poli...

Rep.: **Revin la subprefect! Ce puteţi face pentru ca acest fapt să se realizeze?**

C.O.: Eu am făcut foarte multe alte chestii...

Rep.: **Sunt conştient de asta... Eu vă întreb de soluţii actuale...**

C.O.: Sunt soluţii şi s-ar putea să se finalizeze. Nu am dezlegarea să spun eu asta. Din motivul că decizia nu poate fi a mea.

Rep.: **Spuneţi la cine e decizia, că-l sun acum!**

C.O.: Nu, nu! Nu dau eu numere de telefon. Mă abţin! Dorinţa mea e ca Poli să fie în Divizia A şi cât mai sus.

Rep.: **Astea-s slogane. Seracin o duce pe Poli în C! Ce facem?**

C.O.: Există soluţii.

Rep.: **Cine să le dea, cine să ia decizii?**

C.O.: Nu vreau eu să mă pronunţ. Situaţia lui Poli probabil că s-a prea politizat la un moment dat. Orice intervenţie a mea la Poli trebuie privită ca o intervenţie de suporter...

DUKI POPOVICI

Editorial
scrie Jackie Ionescu

IZOLAREA...

Ieşirea **Politehnicii** din circuitul de performanţă, al fotbalului naţional are printre altele, ca efect imediat, dezamăgirea Publicului bănăţean, iar ca efect pe termen mediu, izolarea de Marele Fotbal! De fotbalul diviziei noastre A, aşa cum este el şi mai ales de fotbalul internaţional. Lucru care va determina, cu siguranţă - aşa cum o spunem mereu de vreo 6-7 ani - prăbuşirea fotbalului înfloritor altădată, al Oraşului nostru, într-un meschin şi ranchiunos fotbal local, garnisit din plin cu "răchie, sămânţă d-aia de ludaie şi băga-mi-aş"! Este efectul de management liber - democratico - autonomist de după '89, atunci când Legile Dictaturii Sinistre "trebuiau înlocuite cu Dictatura legilor democratice, dar s-a întâmplat că totul a fost o Mare Cacialma, transformându-se în Dictatura celui care-a pus mai repede Mâna pe Ştampilă şi Specimenul de semnătură la Federaţie şi la Bancă!

Asta a fost! Acum totul e ireversibil!

Acum totul s-a făcut Praf! **Politehnica** a devenit dintr-o echipă europeană o nenorocită de echipă a diviziei B. A devenit din cauza şi cu ajutorul Legilor **F.C. Poli - Seracin**! Iar domnul Patron **Eugen Seracin** a devenit **Politehnica**! E totul cu Curul în Sus, în timp ce Organele fleşcăite ale oraşului european **Timişoara**, ţin interminabile discursuri despre "muncă, ataşament faţă de Club, responsabilitate, disciplină, etc., "exact Cuvintele cu care tovarăşul prim-secretar **Dănică**, sau **Dinică**, sau poate **Dănăică**, cine mai ştie, venea înaintea jocului şi-i spunea Echipei: *"Băi tovarăşi, eu atâta vă spun: până-n minutul 19 să fir 3:0! Aţi auzit? Nu se discută! C-altfel la mine să nu mai veniţi!! Ai auzit* **Nedelcule**?! *Tu să tragi nişte şuturi, nici Pele să nu le apere!!" "Da' permiteţi, tovarăşe Prim, Pele nu joacă Portar, e atacant!", "Lasă băi, to'aşe, că ştie Partidul ce spune!!!".*

Izolarea de fotbalul performativ, căci despre el vorbeam, de care **Timişoara** se îndepărtează mai repede decât Flota românească de portul **Constanţa,** va avea ca rezultat nu doar ieşirea echipelor timişorene din competiţiile naţionale şi internaţionale şi revenirea la fotbalul evului mediu! Va avea ca rezultat ceea ce Omul din această parte istorică a **României**, care este **Banatul**, n-a suportat niciodată! Desconsiderarea! Marginalizarea! Vom fi priviţi de-acolo de la Centru, de către cei ambalaţi în **Armani** şi **Versace** şi îmbălsămaţi în **Calvin Klein**, dar şi de către cei din **Piteşti, Ploieşti, Oneşti, Moineşti** şi pe viitor cu siguranţă **Feteşti**, precum băştinaşii de la **Capul Bunei Speranţe** de către **Magellan** sau **Marco Polo** (atenţie am zis Marco Polo, nu Marco Bella!!)! Ne vom bucura, vom sări-n aer de fericire, vom chiui strigăte strămoşeşti, vom băga Orchestra şi Majoretele de la balul Saltimbancilor, vom aduce Ţărăncuţe şi Feciori ce vor cânta şi dansa "ca pe la noi" vom organiza fireşte şi expoziţii cu produse locale şi meşteşugăreşti, atunci când în căutare de terenuri uscate şi soare, vor veni scârbiţi şi scrobiţi **Dinamo, Rapid, Astra** sau mai ştii, chiar **Ceahlăul din Piatra-Neamţ**! Vom fi mândri să jucăm cu Ei, cu rezervele lor, cu tineretul lor, cu juniorii lor! Cu echipele adică ce ne reprezintă glorios în turul I al preliminariilor competiţiilor europene!! Vom sta la coadă nerăbdători şi înlăcrimaţi pentru un autograf al domnilor **Mister, Luce,** al profesorului **Halagian**, al profesorului **Hizo**, al distinşilor antrenori **Şteţ** şi **Creţ**! Şi vom rămâne muţi cu M mare când printre aceşti prestigioşi îi vom revedea pe cei crescuţi la **Liceul Banatul**, pe **Codrea, Contra, Bătrânu, Macavei, Dancea, Florin Ionescu, Baciu,** şi alţi vreo 50, transferaţi la târzii ore din noapte pe la **Lido, Ambasador** sau alte d-astea...

Şi vom ţine mese rotunde, şi vom ţine talk-show-uri inteligente şi vom face Sondaje şi Anchete şi nu vom înţelege în Ruptul Capului "că-cum de-a fost posibil aşa ceva în Oraşul nostru, fruntaş pe Ţară, cu 500 de mii de locuitori, cu Industrie - Agricultură - Pomicultură - Apicultură şi din când în când şi ceva Cultură, care este atât de aproape de Vest, de Europa, de Viena, şi de Budapesta! Cum de-a fost dom'le posibil să ne depăşească Miticii şi moldovenii?! Nu se poate! Nu-i adevărat! N-am înţeles!!

Dar în fond:

Ce ne trebuie nouă Real şi Atletico, Celtic şi West-Ham, Zaragoza şi brazilienii ăia de la Mineiro?! Nu ne trebuie! Noi avem şi ne bucurăm de derbiurile noastre! Ce adică, nişte meciuri CFR - UMT sau Electrica - Telecom sau, de la anul, Poli - Ştiinţa, nu sunt tot meciuri?!

Toate aceste **aberante** gânduri ne-au fost inspirate de prezenţa la **Norcia** din **Italia**, la 70 de kilometri de **Roma**, a 8 echipe româneşti, la un Turneu pentru Ţările din Est, organizat de domnul Bianchi, sau Bianchini, sau Bianconetti sau cam aşa ceva, prin impresarii şi intermediarii domniei sale! **Un turneu excepţional!** Pe terenuri bune, uscate şi nivelate! În hoteluri excelente! Cu alimentaţie antâia! Cu o organizare perfectă! Cu 8 echipe româneşti şi 12 din ţări ca Italia, fosta URSS, fosta Iugoslavie şi actuala Polonie! Toate dispuse la o taxă de participare moderată, în comparaţie cu contractul unui jucător de trei-lulele de pe la Sângeorz-Băi, ca să dăm aşa, un exemplu... Toate dispuse la jocuri cu un angajament total! Dar absolut total! Fără meciuri strategice, fără blaturi! Totul la rupere! Este meritul enorm al celor 8 conduceri de Cluburi din România că au investit în acest Turneu! Este meritul lor că **au înţeles** că procesul de internaţionalizare a fotbalului, că intrarea în lumea civilizată a acestuia se face prin competiţii internaţionale, prin pregătire de aceeaşi calitate, prin Culturalizarea jucătorilor şi chiar prin puţin turism. Că aceste lucruri duc fotbalul înainte şi-l modernizează!

În ceea ce priveşte efortul **Reşiţei** şi-al Conducătorilor săi de-a participa la Turneul de la **Norcia - Italia,** se exprimă de fapt atât dorinţa de afirmare şi dezvoltare a Echipei pe care o are Clubul cât şi mijlocul cel mai eficient de pregătire pentru Retur! Şi continuând încă puţin cu Turneul din **Italia,** putem conclude c-a fost unul din care-a câştigat toată lumea! Şi Organizatorul, şi Impresarul, şi Intermediarul, şi Conducătorii, şi Antrenorii şi mai mult decât toţi Jucătorii! Pentru că la **Norcia** s-a jucat mult fotbal! Un fotbal bun, cu o motivaţie rezultată din competiţia însăşi, în condiţii de teren, climă, alimentaţie, vitaminizare, refacere, disciplină şi corectitudine, toate de la Bine în Sus!!

Probabil că de la 4 martie încolo, odată cu reînceperea campionatului, totul va reveni la "Normal"! La "normalul" nostru din care nu ne-a scos încă nici NATO - ONU - UE - UNESCO - UNICEF, toate la un loc, dar din care ne scoate încet-încet **Viaţa petrecută printre alţii** mai avansaţi decât suntem noi astăzi! Şi cei 200 de fotbalişti români care-au jucat la **Norcia** şi-ntre timp am văzut Catedrala **Sant-Pietro, Muzeul Vaticanului, Collisseum-ul, Basilica din Assisi,** Parfumeriile din **Perugia** şi chiar **Bufetul Suedez** din fiecare dimineaţă, suntem siguri că au punctat ceva-ceva la "Adevăr"...

LA REVENIREA DIN ITALIA

MARIN LUPAŞ

"NU ŞTIU CÂTE CLUBURI OFERĂ CONDIŢII CA UTA"

Rep.: **Probabil că aveţi multe probleme de rezolvat, acum după revenirea din Italia, pentru că v-am prins atât de greu. Cred că mai degrabă obţineam un interviu cu preşedintele ţării sau cu prim-ministrul...**

M.L.: Eu îmi cer scuze acum...

Rep.: **Glumeam! Mi se pare normal ca agenda de lucru să vă fie foarte încărcată.**

M.L.: Există nişte probleme care nu mai suportă amânare, de aceea m-aţi aşteptat. Vă stau la dispoziţie!

Rep.: **Să-i dăm drumul! Aţi prins pe viu cea de-a doua parte a cantonamentului. Cum a fost, cum au răspuns băieţii în condiţiile unui cantonament de o întindere aşa de mare, departe de casă?**

M.L.: Într-o lună de zile, în acelaşi loc, mi se pare normal să apară saturaţia. Ţinând cont de pregătire şi de cele trei jocuri mai importante disputate, cu Reggiana, Vicenza şi selecţionata Seriei C1, cantonamentul a dat satisfacţie. Echipa s-a mişcat bine per ansamblu, dar încă se simte că nu este la forma maximă.

Rep.: **E foarte bine, forma maximă va trebui să apară peste vreo trei săptămâni, nu?**

M.L.: Acum e momentul critic, dar în cele trei săptămâni trebuie finalizate toate problemele care există, pentru a intra cu bine în campionat.

"Jucătorii s-au comportat exemplar, atât pe teren, cât şi în tot timpul şederii"

Rep.: **Unii fotbalişti români aflaţi în turneul de la Norcia au ţinut să reamintească gazdelor că nu degeaba suntem în coada Europei. Arădenii s-au purtat civilizat?**

M.L.: Cu mare satisfacţie spun că n-am avut nici o problemă, sub nici o formă. Atât în timpul pregătirii, cât şi în timpul şederii în hotel, comportarea a fost exemplară. UTA a intrat într-un program anual cu 2-3 stagii şi toţi cunosc pretenţiile noastre. În ultimii doi ani s-au mai întâmplat lucruri care nu ne-au făcut plăcere, dar acum, deşi delegaţia a fost foarte largă, totul a fost civilizat, în limitele bunului simţ. Ţin să le mulţumesc băieţilor pentru că nu au pătat blazonul clubului.

Rep.: **Juniorii, cred că s-au obişnuit mai mult cu străinătatea. Din decembrie au stat mai mult în Italia decât în România...**

M.L.: Lucrul acesta nu mă poate decât bucura. Contactele internaţionale nu pot să ducă decât la creşterea valorii lor individuale şi la o publicitate favorabilă clubului UTA.

Rep.: **După ce am aflat că firma Errea a fost printre organizatorii turneului de la Norcia, n-am înţeles de ce nu s-a înscris şi UTA...**

M.L.: Cel care se ocupă de toate problemele legate de echipă este Luigi Piedimonte. Dânsul a sugerat, ţinând cont că noi cunoaştem echipele româneşti şi valoarea lor, că aceste săptămâni de cantonament trebuie folosite în alt scop decât acel turneu. Noi am beneficiat de trei terenuri de joc şi antrenament, o sală de forţă, deci a fost o reuşită alegându-se această variantă.

Rep.: **Unii dintre jucători când au sunat acasă, le-au spus mamelor sau prietenelor că dacă nu-i aşteaptă cu o oală de sarmale se supără rău!**

M.L.: UTA a beneficiat de o alimentaţie specifică jucătorilor profesionişti. Sigur, noi suntem obişnuiţi cu un alt regim alimentar. Acasă, poate că între mesele servite la club, fiecare mai completa cu ceva. Dar în Italia n-au avut încotro şi s-au abţinut, au mâncat ce au primit.

"Încă mai sunt discuţii cu privire la contractul lui Ibrahim!"

Rep.: **Cum s-au acomodat noii veniţi, Ikbe şi Popescu?**

M.L.: În jocurile pe care le-am văzut, foarte pozitiv mi s-a părut Adrian Popescu. Ikbe mi s-a părut un jucător de valoare, capabil să realizeze lucruri deosebite la UTA. Dar, şi accentuez, nu vreau să vorbesc acum despre ei pentru că s-ar putea să fie prematur.

Rep.: **Ibrahim?**

M.L.: Ibrahim a ajuns, urmând a i se face şi lui formele. Încă mai sunt discuţii referitoare la contract. Sper ca joi sau vineri, să vină toţi cei trei nigerieni, împreună, la Arad.

Rep.: **De ce atât de târziu?**

M.L.: Ei trebuiau să semneze personal nişte documente la ambasada sau consulatul, nu ştiu exact ce e, Ungariei de la Milano. Când am plecat spre casă, n-a mai fost posibil să trecem prin Milano. Astfel că am renunţat la ideea ca ei să sosească la Arad împreună cu echipa.

Rep.: **Aţi auzit că F.C. Naţional vrea să renunţe la Mariş?**

M.L.: În Italia, am observat că Mariş nu joacă, ci se pregăteşte cu tineretul. De altfel şi în ţară, înainte de turneu, el s-a antrenat mai mult la tineret. Luni, (n.n. discuţia a avut loc sâmbătă, 12 februarie), voi avea mai multe amănunte pentru că voi discuta cu Gino Iorgulescu. Să vedem ce o ieşi...

Rep.: **Sunt şanse ca Mariş să revină la UTA?**

M.L.: Acum nu ştiu... Luni voi şti mai bine...

Rep.: **Dar Mariş a fost vândut la Naţional, nu?**

M.L.: Actul a fost semnat şi parafat de cele două cluburi. Până în 25 ianuarie trebuia să primim prima rată din contract.

Rep.: **Şi?**

M.L.: Ei nu s-au ţinut de cuvânt. Am luat legătura cu ei şi luni...

Rep.: **Mai e secretă suma de transfer?**

M.L.: Nu! Sunt 85.000 de dolari.

Rep.: **O sumă bună, nu?**

M.L.: O sumă bună pentru Mariş. Supărarea e că ne-au dus în eroare pentru că eram în tratative şi cu F.C Argeş. Naţionalul a ştiut şi au zis să terminăm repede transferul. E o pată neagră pentru ei această neseriozitate.

"Contractele la UTA or fi destul de mici, dar se iau la timp, fără păcăleli"

Rep.: **Claudiu Drăgan se mişcă bine la Dinamo. A dat gol aproape în fiecare joc.**

M.L.: Mă bucur! Am vorbit cu el înainte de a pleca în Cipru. E optimist, e bine... mă bucur.

Rep.: **Bota a zis că i-aţi oferit un contract mai mic decât la Poli. Chiar aşa de mici sunt contractele fotbaliştilor de la UTA?**

M.L.: Contractele la UTA sunt destul de mici, dar sunt condiţii care oferă jucătorilor şansa să crească în valoare. Sunt condiţii pe care nu ştiu câte cluburi din România le oferă astăzi. Contractele sunt luate la timp, fără păcăleli. Jucătorul român nu se gândeşte, din păcate, la viitor. A demonstrat-o şi Bota. Nu-mi plac persoanele care îşi dau cuvântul şi apoi se răsucesc. Nu colaborez cu asemenea persoane!

Rep.: **În ce stadiu se mai află constituirea societăţii pe acţiuni?**

M.L.: Suntem în stadiul de a finaliza modificările la vechiul contract de asociere cu partea italiană. Urmează, ca în retur să se facă trecerea la societatea pe acţiuni.

Rep.: **Am citit un articol în Pro Sport şi m-a umflat râsul! Scria acolo că italienii vor să intre în S.A. cu sumele pe care le-au dat până acum la UTA. Aşa ceva nu se poate! Legea care prevede înfiinţarea unei societăţi comerciale pe acţiuni spune cu totul şi cu totul altceva...**

M.L.: Nu pot să dau un răspuns din punct de vedere juridic. Dar mi se pare normal ca ei să participe cu aceste sume pe care le-au băgat până acum la UTA. Sunt banii lor pe care i-au investit la UTA şi...

Rep.: **În acest caz au dreptul să ceară acţiuni şi alţii care în urmă cu 5, 6 eu ştiu, 4 ani, au dat împrumut la UTA. Ei au zis împrumut, italienii zic investiţie.**

M.L.: E o problemă care se poate discuta, e o problemă pe care n-am luat-o în calcul. Nu-i corect să vii însă la masa pusă. Cert e că de doi ani la UTA s-a făcut ceva, iar alţii n-au făcut decât observaţii şi au încercat dezbinări.

Rep.: **Anul trecut pe vremea asta, spuneaţi că dacă UTA câştigă în prima etapă, are şansa să prindă barajul. S-a întâmplat întocmai! Ce ziceţi, dacă UTA bate Mediaşul, ce se va întâmpla în aceste runde din retur?**

M.L.: E un joc foarte dificil, dar poate fi şi foarte uşor. Din ce am văzut eu în Italia, zic că nu putem pierde acest meci. UTA e mai matură, depinde şi de cele trei săptămâni care au mai rămas...

STELIAN ROTARIU

ARĂDENII AU SPUS *ARRIVEDERCI* ITALIA

Joi, 10 februarie, la ora 8.00, fotbaliştii UTA-ei au părăsit cantonamentul de la Legnano Sabbiadoro, sosind la Arad după miezul nopţii. Pentru jucători au urmat trei zile de repaus, antrenamentele reluându-se în cursul dimineţii de marţi, 15 februarie. Cei 4 tehnicieni au ajuns în oraşul de pe Mureş în seara zilei de luni, 14 februarie.

VICTORIE ÎN FAŢA TRUPEI LUI BONINSEGNA

Miercuri, 9 februarie, a avut loc ultimul test al alb-roşiilor, care au înfruntat o selecţionată a seriei C din peninsulă, alcătuită din jucători sub 21 de ani, grupare condusă de fostul internaţional al squadrei azzurra, **Roberto Boninsegna** (născut la 13 noiembrie 1943, fost jucător la Cagliari şi Inter), care a întrunit 22 de selecţii, marcând 9 goluri. Elevii lui **Lorenzo Rubinacci** s-au impus cu scorul de 3-1, golurile "Bătrânei doamne" fiind marcate de **Popescu, Almăşan** şi **Ciubăncan.** Iată şi formula de start a UTA-ei: **Pap - Demian, Botiş, Găman - Panin, Almăşan, Mărginean, Ciba - Ikbe, Kent, Popescu.** Pe parcursul reprizei secunde au fost înlocuiţi toţi jucătorii, testul fiind considerat reuşit de antrenorii arădeni. Meciul, disputat la Sabbiadoro, a fost urmărit de o serie de tehnicieni din Italia, precum şi de emisari ai cluburilor Inter, Milan şi Lazio.

CĂTĂLIN ALMĂŞAN, autorul unui gol împotriva selecţionatei din Serie C1

A SOSIT, ÎN SFÂRŞIT, ŞI IBRAHIM!

Miercuri, 9. februarie, la ora 11.30, s-a prezentat la cantonamentul UTA-ei şi nigerianul **Tajudeen Ibrahim.** Acesta n-a putut fi însă utilizat în ultimul amical, acuzând o oboseală după orele de zbor cu avionul pe ruta Lagos - Milano - Venezia . Africanul, care va îmbrăca tricoul UTA-ei timp de un sezon şi jumătate, va sosi la Arad în mijlocul acestei săptămâni, urmând a se integra în programul echipei. Program ce va cuprinde antrenamente de acomodare cu condiţiile din ţară, în plan fiind şi 3 partide de verificare, două cu Corvinul Hunedoara (19 februarie în deplasare, 26 februarie acasă) şi una cu divizionara A Astra Ploieşti (23 februarie, pe teren propriu).

SCURT BILANŢ AL CANTONAMENTULUI

Antrenorii italieni sunt mulţumiţi de felul cum s-a lucrat pe parcursul cantonamentului. S-au efectuat 16 zile pline de antrenamente, 56 de şedinţe de pregătire. Jucătorii au beneficiat şi de 6 zile libere, disputând în total 5 jocuri amicale (neluându-se în considerare testul desfăşurat între componenţii echipei), bilanţul fiind următorul: două victorii, o remiză, două eşecuri, golaveraj 7-5. Bomberul alb-roşiilor a fost noua achiziţie **Adrian Popescu**, cu 3 reuşite, care l-a convins deja pe **Rubinacci** de valoarea sa. De altfel, tehnicianul UTA-ei consideră că echipa se va putea exprima mult mai bine în ofensivă în această primăvară, un rol la acest capitol urmând să-l aibă şi nigerianul **Ikpe.**

S-a renunţat la achiziţionarea albanezului **Bedini,** născut în 1984, care s-a pregătit cu echipa la Sabbiadoro, conducerea considerând că aportul acestuia încă nu poate fi la înălţimea cerinţelor.

SANDU USUSAN

SC AGATEX SA

Timişoara, Calea Buziaşului nr 18, Telefon 056/222.429

Produce şi comercializează următoarele produse:

- ŢEVI DIN PVC: ϕ 32; ϕ 40, ϕ 50, ϕ 110
- FITINGURI DIN PVC - ϕ 32 - ϕ125/45°, 67°, 87°
- AMBALAJE DIN PLASTIC
  - Găleţi cu capac: 2, 4, 8, 18 litri
  - Găleţi cu capac şi sigiliu: 3; 5,5; 10 litri
- ALTE PRODUSE DIN PLASTIC: RAFTURI, UMERAŞE, PAHARE

GreenForest

1900 Timisoara

Calea Aradului 14A

Telefon / Fax

056 - 190284

056 - 226621

MOBILIER DE BIROU

COMPUTER FORCE

Timisoara
-SEDIU Take Ionescu Nr. 2
Tel./Fax 056- 191.334 (3L)
-TERRA stand K2
-BEGA etaj 3
Arad tel. 057-280.785
Oradea 059-414.521-141

UN PC PERFORMANT cu numai 574 USD +TVA

PC INTEL PII 400 Mhz 128k
-32 Mb SDRAM PC 100
-Hdd 4.3 Gb UDMA 66
-Monitor 15" digital, OSD
-Placa video 8 Mb
-CD ROM 48x+Sound Blaster+Boxe
-Tastatura, mouse, pad si husa

CALCULATOARE IMPRIMANTE ACCESORII

- Sisteme pretestate
- 3 ani garantie
- 5 ani experienta
- GRATUIT ! livrare si instalare la domiciliu

Chiar că e liniște și pace în... cuibul "corbilor"

O DIMINEAȚĂ SENINĂ

Orice telefon interogativ dat președintelui Corvinului, Valer Iacob, are același răspuns implacabil: **"La noi e liniște. Totu-i calm, e sub control."** Sau: **"Nimeni nu pleacă de la Corvinul până-n vară! Altfel, nu-i nimic nou..."**

Nici chiar așa ne-am spus, așa că, vineri, BRIGADA FOOTBALL NEWS și-a luat... TICO-ul în dinți și pe o vreme superbă a "atacat" stadionul de lângă furnale... Într-adevăr. La "Corbi" e liniște și pace. Dar noutăți tot sunt! Primul "obiect" de care "ne-am izbit" a fost B.M.W.-ul proaspăt achiziționat de Marian Dinu. B.M.W. de lângă care, Mano "Bamba" Babarți avea să ne spună peste două ore: **"Vă rog să scrieți că sunt dispus să joc pe orice post!"**

Până atunci, antrenament pe terenul II... Vicepreședintele Dumitru Vlaicu e prezent: **"Mi-a spus Roșca că ar trebui niște nisip să mai astupăm bălțile. Am adus azi dimineață oameni, nisip și am rezolvat!"** Cu nelipsita-i țigară în colțul gurii, nea Mitică adaugă: **"Azi avem ședință a Consiliului de administrație. Ne întâlnim săptămânal, nu suntem din ăia care ne adunăm o dată la trei luni. Sunt tot felul de probleme curente care trebuie rezolvate."**

Antrenamentul continuă. Lipsește Petru Clep, accidentat destul de serios la meciul cu A.S.A. După o serie de centrări a la... Mitrică și... Mitrică e menajat datorită unei ușoare dureri la mușchii inghinali. În rest, Dincă și Andrei sunt în plenitudinea forțelor. Și genunchiul lui Gaia Beloia e bine...

Roșca ne explică ceva despre presingul în condiții de posesie, dar atenția ne e atrasă de un suporter care-i face cadou lui Șandor un... ursuleț de pluș! Aflăm că și Felix Dincă a primit un cadou. Un apartament de serviciu cu o cameră. "Oamenii" lui nea Mitică Vlaicu reparau ceva pe acolo...

La finele antrenamentului, Victor Roșca a ținut neapărat să-l cunoaștem pe "Fiara", lupul său alsacian, un superb cățelandru de 4 luni, legat la gât cu o panglică roșie de doamna Roșca, spre a nu fi deochiat!

Până să scape băieții de noroiul antrenamentului, ne întreținem cu doctorul Nuțu Vaida, încântat de faptul că fiul său Marius, student în anul întâi la Medicină la Cluj, a luat examenul de anatomie cu 9!

Așteptăm. Redactorul șef a cerut "treisfert" de pagină cu Corvinul! Așteptăm pentru că după meci băieții sunt în vestiar... la bere, dată de Marcel Stârc, de ziua lui, și Raul Marincău, care și-a "luat" carnetul de șofer! În sfârșit...

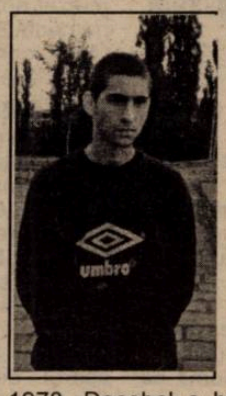

DECEBAL GHEARĂ
"Sper să mă afirm promovând cu Corvinul"

Gheară este, contrar alurei sale impresionante, un băiat blând. Timid chiar în discuție. Născut la Hunedoara, în 14 septembrie 1978, Decebal a bătut mingea la Corvinul de la 8 ani. A fost crescut de antrenorul Ioan Bucur, fiind coleg de generație cu Babarți. După ce un campionat și jumătate (anii '96-'98 a mai fost șlefuit de Ioan Petcu la Minerul Certej), a revenit în '98, în vară, la alb-albaștri. Interesant este că doar el și Șandor au jucat în toate cele 19 meciuri ale turului prelungit din toamnă...

Rep.: **Decebal, joci orice. Libero, fundaș la marcaj când pleacă Marincău la lot și intră Andrei pe post de măturător...**

D.G.: îmi place libero. Dar joc orice. Acum, la nea Viki, și ca libero joc aproape de cei de la marcaj. Numai că mai ies cu mingea acolo în față...

Rep.: **Ai dat doar un gol...**

D.G.: Așa e, deși ocazii am avut o grămadă. Nu pot să uit că la Cluj am ratat din careul mic și apoi am pierdut meciul în minutul 90!

Rep.: **V-ați plâns în tur de arbitrajul potrivnic, în deplasare...**

D.G.: Și acasă! Nu știu ce au arbitri cu noi...

Rep.: **Spune acum. Uite vicepreședintele Vlaicu e de față!**

D.G.: N-am eu ce sugestie să dau conducerii. Știu ei ce trebuie să facă. Eu sunt cu banii la zi și, din câte știu, toți băieții au drepturile bănești achitate. Față de alte echipe, nouă ce ni s-a promis ni s-a dat. E rândul nostru. sper să promovăm. Atuurile noastre sunt jocul bun din tur și pregătirea pe care am făcut-o acum.

Rep.: **Florin Iacob ți-a solicitat o colaborare. Șandor și Rahoveanu au semnat cu el, tu ai refuzat. De ce?**

D.G.: Vorbisem cu altcineva. Nu înseamnă că am gânduri de plecare. Din vară, oricum, mai am un an contract cu Corvinul! Sper să o fac printr-o promovare.

ADRIAN PASCAL
"Cu Corvinul am semnat un contract în alb"

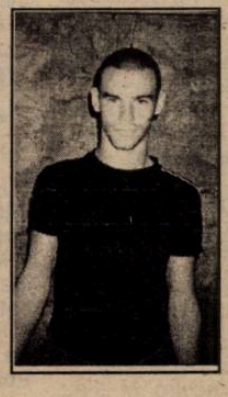

Spre deosebire de Gheară, portarul Adrian Pascal cu "nebunia" specifică postului, ar fi stat de vorbă cu noi și o oră! Născut în 31.03.1981, crescut de Mircea Pătrașcu, produs sută la sută al Corvinului, "Chelu", cum îl strigă colegii, a avut ce să ne spună...

Rep.: **Ai făcut probleme Corvinului...**

A.P.: Așa e. Astă vară trebuia să plec cu Corvinul în cantonament la Geoagiu și dl. Crăciunescu m-a convins să plec la București, la Rocar.

Rep.: **Ce-ai tu de împărțit cu Crăciunescu?**

A.P.: Lucrează cu Becali. Și eu sunt sub contract cu dl. Becali de un an.

Rep.: **Cum de-ai ajuns să semnezi cu Becali?**

A.P.: Am fost portar la naționala de juniori, am avut o evoluție bună la turneul final al campionatului, așa că a venit la mine și am semnat pe doi ani. Când m-am dus la Rocar, ni s-a spus că "eram pentru Dinamo".

Rep.: **Ai revenit...**

A.P.: E mai bine aici! Îmi pare bine!

Rep.: **Ai fost însă suspendat. De ce?**

A.P.: Când a fost dl. Cojocaru președinte am semnat un contract în alb pentru Corvinul. Cred că a fost completat apoi în vară. Eu am semnat pentru Rocar, dar Corvinul a completat o dată cu câteva zile înainte. Cu Corvinul aveam în 28 iulie iar cu Rocarul în 4 august.

Rep.: **Cum să semnezi un contract în alb?**

A.P.: Eram mai mic! N-aveam impresar!

Rep.: **Aperi în retur, că în toamnă n-ai prins nici un minut?**

A.P.: Am fost și suspendat... În primăvară... hotărăște dl. Roșca! Nu fac eu echipa, nu?

Rep.: **Colegi tăi din naționala de juniori au ajuns în A?**

A.P.: Majoritatea. Maxim e la Steaua, Marius Niculae la Dinamo, Paul Codrea - căpitanul naționalei - la F.C. Argeș, Vlad Munteanu la Bacău, Olah la F.C. Național...

Rep.: **De ce te tunzi "zero"?**

A.P.: O fac de doi ani. Mi s-a spus că-mi stă bine... De aici și porecla de "Chelu"!

Rep.: **Prietena ta ce zice?**

A.P.: Îi place cum arăt așa.

RADU ANDONE

Numele Andone, în fotbalul românesc este legat evident de Hunedoara. Radu Andone nu este rudă cu Ioan Andone, cel care a dus acest nume și la "ITALIA '90". Radu este fratele actualului rapidist Bogdan Andone și menține acest nume în foile de arbitraj ale "corbilor".

Rep.: **Radu, bănuim că nu prea ești mulțumit de aportul tău la Corvinul în toamnă...**

R.A.: Am făcut câteva meciuri mai slabe. Am avut și ghinionul unei fracturi nazale... Sper ca returul să fie altfel.

Rep.: **Victor Roșca îți cere, bănuiesc, să te transformi dintr-un fundaș lateral clasic în mijlocaș de bandă...**

R.A.: La Tg. Mureș, am jucat chiar... fundaș central. Nu contează. Așa e fotbalul actual, joci unde te pune antrenorul și încerci să o faci cât mai bine. Totul e să joci. Concurența e mare, cine va fi mai bun va juca.

Rep.: **Ai vrut tu să fii cel mai bun și la... Sportul Studențesc!**

R.A.: Fratele meu Bogdan plecase la Rapid și m-am dus eu la Sportul... Am avut ghinion. Am făcut trichineloză și doi ani n-am mai jucat fotbal.

Rep.: **Cum s-a simțit un ardelean la București?**

R.A.: Bine. Acolo e viață. Și ca fotbalist știi că acolo te poți lansa...

Rep.: **Fratele tău Bogdan, cum se simte? Parcă și de la el se aștepta mai mult, după perioada bună de la Sportul...**

R.A.: A nimerit la Rapid într-o perioadă mai proastă, când îi era frică să iasă din vestiar să nu-l bată țiganii. Acum e bine. Lucescu i-a spus că va veni și rândul lui!

MOLNAR LASZLO & DUKI POPOVICI

VERAMIR INTERNATIONAL S.R.L. Timișoara
VERAMIR International LTD
TRAVEL AGENCY
TOURISTEN AGENTUR
AGENCE DE TOURISME
Tour operator - licence "A"

unic distribuitor în zona de vest a țării
vă oferă în exclusivitate

Excursie de excepție și BILETE
la Campionatul European de fotbal 2000
Belgia - Olanda

Romania
- Germania
- Portugalia
- Anglia

Hai România!

Biletele s-au pus în vânzare în Timișoara:
• Str. Piatra Craiului nr. 2, tel/fax 056-200.340
• Str. Bocșa nr. 4, tel./fax 056 - 194.523, 201.500
mobil 092-669.079
mobil 093-202.709

Locurile sunt limitate!

CENTRUL AUTO IATSA 2
DOCTORUL MAȘINII DUMNEAVOASTRĂ
Timișoara, Calea Șagului 201 Tel. 950

1001 SERVICII

Dealer de excelență DAEWOO AUTOMOBILE ROMÂNIA ➡ RATE (1-5 ani, avans 10-60%) LEASING
asigurarea CASCO inclusă în rată

Dealer autorizat DACIA AUTOMOBILE DACIA ➡ RATE (1-5 ani, avans minim 30%)

VÂNZĂRI: tel./fax. 056-285.369
SERVICE: tel. 056-285.353
SHOW-ROOM: tel. 056-293.800
Str. Paris nr. 2A (Clădirea IPROTIM)

Matusalemul timişorean nu renunţă...

IOSIF ROTARIU

"Am dat mult fotbalului şi am câştigat puţin"

Rep.: **Iosif, în primăvara trecută, te-ai îndreptat cu speranţe spre Extensiv. Acum, apele sunt tulburi în sânul grupării craiovene...**

I.R.: Aşa e. Atunci, mi-am dorit încă o promovare, pe care am izbutit-o până la urmă. Dacă la Poli se vedea o schimbare, sigur n-aş fi plecat. Însă, situaţia actuală a clubului alb-violet am prevăzut-o încă de-atunci.

Rep.: **Au fost momente bune pentru trupa fraţilor Mihăilescu în "B", dar "A"-ul pare o căciulă mult prea mare...**

I.R.: Într-adevăr. A rămas acelaşi lot cu care s-a reuşit promovarea, iar saltul a fost prea mare pentru unii fotbalişti. Conducerea executivă şi antrenorul Cârţu ar fi trebuit să-şi dea seama că o parte dintre jucători nu vor face faţă rigorilor primei ligi.

Rep.: **Totuşi, Extensivul părea a fi o echipă cu bani. Chiar n-a putut aduce câţiva fotbalişti de valoare?**

I.R.: Nici nu ştiu ce să mai spun. Poate banii au fost numai la suprafaţă. Dacă ar fi avut suficienţi, ar fi transferat cu siguranţă jucători compatibili cu divizia A.

Rep.: **După 20 de etape, ocupaţi poziţia a 18-a în ierarhie. Meritaţi acest loc?**

I.R.: În unele meciuri am avut şi ghinion, în altele şi puţin noroc. Dacă tragem linie, locul 18 spune totul. Poate este meritat, din moment ce ne aflăm în coada clasamentului.

Rep.: **Vina cui aparţine?**

I.R.: Tuturor. Conducătorilor, antrenorilor şi jucătorilor. Nu doar fotbaliştii sunt vinovaţi, cu toate că s-a afirmat că mulţi dintre ei n-au valoare, că sunt de juden.

Rep.: **După cedările din iarnă, Răducan la Steaua, şi Şoavă la Universitatea Craiova, se pare că Extensivul nu doreşte salvarea...**

I.R.: Aceste mutări mi-au dat de gândit. Cred că s-au consolat deja cu gândul revenirii în divizia B.

Rep.: **Cu două zile înaintea plecării la Norcia, au apărut problemele. Ce-a fost cu acea grevă?**

I.R.: Nu se poate numi grevă. Jucătorii şi-au cerut drepturile, şi nimic altceva în plus. Şi-au revendicat o rată de contract, restantă de câteva luni.

Rep.: **Fiind căpitanul formaţiei, ai avut discuţii cu staff-ul executiv?**

I.R.: Am avut o întâlnire, dar conducătorii n-au fost receptivi. Mi s-au părut dezinteresaţi. După aceea, de comun acord, am hotărât să nu ne prezentăm la turneul de la Norcia.

Rep.: **Câţi jucători au declarat forfait înaintea plecării în Italia?**

I.R.: Opt. Alături de mine, au mai rămas acasă Şola, Laczko, Guşatu, Mare, Popescu, Fabian şi Zamfir. Mugur Guşatu şi-a găsit deja un angajament, semnând pentru MTK Budapesta, cu care a plecat într-un stagiu de pregătire în Cipru.

Rep.: **Guşatu avea o clauză mai aparte în contract?**

I.R.: Da. În cazul în care îşi găseşte o echipă, poate pleca fără nici un fel de probleme. Cum nu şi-a primit banii cuveniţi, a optat pentru clubul maghiar, unde e un antrenor olandez.

Rep.: **Între ce sume variau ratele voastre?**

I.R.: De exemplu, Fabian avea de încasat o sumă foarte mare. Vreo 15.000 de dolari. Mie trebuiau să-mi dea 5.000 de dolari. Dar, mai important era dacă conducătorii înţelegeau situaţia noastră, şi ne achitau măcar o parte din suma cuvenită. Aşa, poate s-ar fi aplanat conflictul.

Rep.: **Aţi depus un memoriu la FRF. O să aveţi câştig de cauză?**

I.R.: Am înaintat un memoriu colectiv, la LPF, iar preşedintele AFP, Alex Rădulescu, ne susţine acest demers. Vrem să devenim liberi de contract, fără grilă. Urmează, zilele acestea, să ne depunem şi un memoriu individual.

Rep.: **Liberi de contract, fără grilă?**

I.R.: Da. Există un regulament internaţional, prin care devii liber de contract, fără grilă, dacă în termen de 60 de zile de la data scadentă nu ţi se achită drepturile financiare. În 20 februarie, acest regulament va fi propus la FRF. În toată lumea există, numai în România nu.

Rep.: **Deci, aveţi şanse de a vă despărţi de Extensiv...**

I.R.: Sunt convins, fiindcă majoritatea fotbaliştilor din "A", în frunte cu Ionuţ Lupescu, preşedintele Consiliului jucătorilor AFPR, susţin acest regulament. De partea noastră e şi impresarul Giovani Becali. Dar, la mine nu se mai pune problema grilei, deoarece după 33 de ani nu mai intervine, în cazul în care nu mi-am primit drepturile.

Rep.: **Care e poziţia patronilor clubului Extensiv?**

I.R.: Nu ştiu exact. De când am plecat din Craiova, n-am mai discutat această problemă. Am înţeles că au depus un memoriu la Liga Profesionistă, prin care cer suspendarea noastră până-n vară. Hotărârea lor mi se pare nefondată, din moment ce nu ne-au achitat ratele contractuale.

Rep.: **Deocamdată te antrenezi cu Ştiinţa, alături de fratele tău, Ilie. Care va fi însă viitoarea destinaţie?**

I.R.: Până se reglementează situaţia, mă voi pregăti împreună cu divizionara D. Încă n-am luat nici o hotărâre, pentru că m-am pripit de multe ori, şi am pierdut pe plan financiar. Am dat mult fotbalului şi am câştigat puţin. Voi cântări bine ofertele, pentru că nu ştiu cât timp o să mai joc.

Rep.: **Ce grupări ţi-au solicitat serviciile?**

I.R.: Deocamdată, n-am putut avea discuţii concrete cu vreun club, atât timp cât încă mai sunt sub contract cu Extensiv. Am avut o ofertă de la Universitatea Craiova, urmând să continuăm tratativele după ce voi fi declarat jucător liber.

ALIN RADOVAN

Poli, corabia în derivă! Roti, cârmaciul ei?

În urma plecării la Extensiv, Iosif Rotariu a fost contestat de pătimaşii suporteri polişti, neagreându-i deloc decizia luată. A simţit fostul antrenor-jucător al lui Poli picajul clubului fanion al oraşului? **"Dacă stau bine să mă gândesc, cred că am fost inspirat că am plecat din Timişoara. Am ales momentul potrivit, fiindcă ajungeam în situaţia de acum. În vara lui '98, după ce am renunţat la Steaua pentru a prelua destinele lui Poli, în divizia B, am încercat să promovez o echipă care abia a scăpat de retrogradare în sezonul precedent. Nu am putut, deoarece nu am fost îndeajuns sprijinit."**

În stagiunea '98-'99, conducerea alb-violeţilor nu şi-a achitat obligaţiile financiare faţă de Rotariu, fiind restantă cu o sumă destul de importantă, pe care s-a angajat să o preia de la Steaua. În aceste condiţii, ar mai fi dispus Iosif să revină la Poli? **"Întotdeauna am vrut să ajut Timişoara, şi în special pe Poli. Dacă ar fi ceva serios, şi dacă s-ar mai angaja şi alţii la salvarea echipei, probabil că m-aş încumeta. Dar, numai cu garanţii din partea unor oameni cu răspundere."**

Pentru a evita divizia C, team-ul alb-violet are nevoie nu numai de un suport financiar substanţial, ci şi de câtiva fotbalişti de valoare. Îşi poate îmbunătăţi Poli contul şi lotul? **"E regretabil ce se întâmplă la acest club. Dacă vor să scape de retrogradare, trebuie să-şi reglementeze rapid situaţia materială. Ar mai avea nevoie şi de vreo patru jucători care au trecut prin liga întâi. Ar fi doi fotbalişti de la Extensiv, Şola şi Laczko, care sunt convins că ar veni la Poli, dar numai în cazul în care partea financiară ar fi rezolvată."**

"Salvarea lui Poli depinde de cei care conduc destinele clubului. Aş dori din toată inima s-o ajut pe Poli", a continuat Roti, încheind dialogul, miercuri seara, după ce tocmai sfârşise un meci de tenis de câmp...

Şeptarul "regizor", de-o viaţă în alb-negru

ALIN PALEACU

"În ziua în care trebuia să mă prezint la Poli, am decis să rămân totuşi la UMT"

În mai toate fotografiile bune de arhivă din geamul magaziei cu echipament de la vestiarele umetiste apare un anumit tânăr fotbalist. Într-una, mai veche, este cel mai scund şi mai fraged între alb-negrii aliniaţi la centrul terenului. Într-alta e încadrat de Urai, Miclea şi Simedru. Cu alte cuvinte, într-un deceniu în care jucătorii au venit şi-au plecat de la UMT, Alin Paleacu a urmat toate suişurile şi coborâşurile celor de la Pădurea Verde. Uneori, pe zero lei, zero bani. **"Sunt într-atât de vechi aici, încât l-am prins şi pe Florin Călin, înainte de-a pleca la Farul"**, a remarcat Alin.

"UMT înseamnă Vascko, Călin şi Paleacu", au spus mai multe voci anul trecut. Într-adevăr, 1999 a fost anul "exploziei" mijlocaşului de 25 de ani care, evoluând de-atât amar de vreme pentru o aceeaşi echipă, să recunoaştem, totuşi mică, părea a fi devenit la un moment dat doar o altă "tânără speranţă pierdută" în ochii unora. Dar roata se învârte. **"Hai să vorbim, că apoi mă grăbesc acasă, la soţia mea, cu care aştept în aceste săptămâni o fetiţă. Sandra-Lorena. Merg cu Mihaela la medic şi apoi primesc fax de la agentul de jucători Martin Berrang, cu care am încheiat luni un contract, trimiţându-i atunci semnătura mea, tot prin fax"**, m-a întâmpinat Paleacu la finele antrenamentului de joia trecută, şoptindu-mi apoi: **"Şi-aşa am plecat cu 5 minute mai repede de la bazin, de la recuperarea după efort, şi ştiu ce strict e profesorul** (n.n.: Şunda)".

Curiozitatea era deja ataţată. Berrang?! Nu Ilie Dumutrescu? Uite cum un an în care şi-a crescut vertiginos cota l-a mărit în ochii unor impresari din Bucureşti şi Germania, mi-am spus, gândindu-mă la un loc pentru interviu. Restaurantul minihotelului RATT nu mai era o soluţie. Cu o săptămână înainte, când am vrut să-l întreb pe Vascko de Polonia şi Szczecin, acolo nu era loc, deşi doar o masă din colţ era ocupată, unde, printre alţii, Dorel Borza şi Ioan Cojocari, aleşii noştri, nu-i aşa?, mâncau prânzul. "Ne scuzaţi , dar e rezervat", s-a explicat atunci cu un aer jenat chelneriţa. Aşa că pe Paleacu l-am întrebat cum se învârte roata, în barul de la stadionul UMT.

Deci Berrang? **"Am semnat cu dumnealui şi cu Felix Matei, colaboratorul său, pentru că m-au căutat şi mi s-a părut mai interesant. Matei m-a sunat încă de anul trecut, mă ştia, şi a întrebat dacă semnasem deja cu Ilie Dumitrescu"**, a spus Paleacu despre alegerea sa pentru impresarul colegului său Imi Vascko. Şi-atunci, cu bucureşteanul cum rămâne? **"Mam numărat printre remarcaţii agentului lui Ilie Dumitrescu din zona noastră. Iar unei rude a soacrei, ajutându-l pe un văr a lui Ioan Becali, i s-a spus** «Dacă ştii un sportiv, vorbeşte cu Becali, că te va ajuta». **Într-adevăr, l-am sunat, iar la telefon era Piţurcă, antrenor care i-a dat numărul meu de telefon lui Dumitrescu. Acesta m-a invitat la Bucureşti, chiar m-a prezentat domnului Păunescu, şi urma să semnez un precontract cu Steaua. A urmat cantonamentul la Băile Herculane, şi încă dinaintea plecării acolo, cam cu 7 zile, Dumitrescu nu m-a mai căutat"**, a explicat umetistul. Optând pentru german, înseamnă că are gândurile de străinătate ale lui Vascko? **"Oricum, e cam târziu pentru un transfer şi voi juca returul la UMT. Fiind mai tânăr decât Imi, aş vrea mai întâi să fac pasul în Divizia A".**

Acum are impresar, vine şi după un tur în care a jucat 17 meciuri, marcând 4 goluri, primele ale sale în B, dintre care unul, a la Hagi, din cercul de la centrul terenului. **"L-am văzut ieşit pe portarul sibian şi am îndrăznit. La antrenamente tot încercam figura".** Şi nici n-a evoluat oricum în toamnă. **"Mă caracterizează munca, de la care nu mă dau în lături şi am acumulat ceva experienţă şi tupeu în joc, iar lângă Călin, la mijlocul terenului, am învăţat mult. El ştie când să mă joace, iar omogenitatea echipei îmi dă convingerea că în retur vom depăşi locul 8"**, a precizat timişoreanul care pe 19 ianuarie a împlinit 25 de ani şi care a făcut primii paşi în fotbal la 9 ani, cu antrenorul Toma Grozăvescu. **"Împreună cu fratele meu, Felix Marius, care e cu un cap dar şi cu un an mai mare ca mine. Joacă la Peciu. Am fost băftos cu o conjunctură mai bună decât el".**

Dar dintotdeauna a fost roz pentru mijlocaşul care, surpriză, şi-a început traiectoria în fotbal la juniorii lui Poli, un an şi jumătate, în trupă cu Urai, Kovacs, Simedru sau Baciu? Nu prea. **"Atunci nu eram văzut ca o speranţă reală"**, a punctat Paleacu, care apoi şi-a reamintit cu greu de debutul său la UMT: **"Îţi dai seama, aveam 17 ani şi eram tare speriat".** A fost contra Gloriei Reşiţa, în antepenultima etapă a sezonului de liga a doua 1991-'92, 1-2 acasă pe 6 iunie, fiind înlocuit în minutul 39 de Mita. Şi un meci să joci şi tot resimţi retrogradarea echipei. Tristeţe care a pătimit-o şi la picajul din '98. În acel campionat în care a adunat 31 jocuri, fără gol, mi-l amintesc de la un antrenament în care un coleg îi întorsese glezna. Pe margine, turbat de durere, Paleacu şi-a scăpat oful: **"Blestematele astea de încălţări, că nici un bocanc ca lumea nu-i în stare clubul să ne asigure, dar mai un contract".** Şi aceasta-i povestea umetistului de-o viaţă. **"Din '88, cum scrie în legitimaţia mea la UMT"**, vorba sa. **"În '95 revenisem din armată, un an jucând la Şoimii, şi nu emiteam pretenţii. Domnul Roman mi-a spus că voi semna cu UMT pe 2 ani, am făcut-o în alb, iar la renegociere am aflat că erau de fapt 5 ani. Am rămas cu un gust amar, mai ales că nu primisem nici un leu, dar eram pus în faţa faptului împlinit. Totuşi, atunci nea Vasile Trandu a rezolvat să primesc 500.000 lei pentru acei ani, iar la sosirea lui Costică Rădulescu, în '98, am încasat 10 milioane".** Tot Rădulescu este cel care l-a convins în vara trecută să renegocieze contractul cu UMT, până în octombrie 2000. **"Seracin m-a sunat de 3 ori să merg la Poli, oferindu-mi 5000 dolari, şi chit că mare parte din lucrurile legate de trecerea mea trebuia să mi le rezolv, în noaptea dinaintea plecării în cantonament eram decis să plec cu poliştii. Dar dimineaţa am renegociat cu Mircea Roşu şi am plecat cu umetiştii".** Şi sigur nu-i pare rău. **"A fost benefic şocul venirii lui Şunda, care ne-a imprimat disciplină nu numai în joc. Eu zic că dumnealui e un antrenor de A!"** "Dar tu, eşti un jucător de A?" **"Asta nu ştiu, întreabă-l pe dumnealui!"** Încă nu-i, fiind angajat lăcătuş la sectorul administrativ, conform contractului său cu fabrica UMT. **"Dar niciodată nu-s întrate zilele în sac. Doar sănătate să fie!"**

N-am uitat că în tur a încasat 5 "galbene" cele mai multe între umetişti. **"Sunt mai impulsiv, iar în joc îmi sare muştarul mai repede, fiind sancţionat mai ales pentru vociferări".** Ca arbitru în judeţ, în brigadă cu colegii Mada şi Mihai Kovacs, cu primul făcând rocadă la centru, alta era postura: **"Eram exigent, nu-mi plăcea să comenteze careva ceva!"** A spus "eram", pentru că a renunţat în iarnă: **"Jucându-se duminica de la două, ajungeam tot seara. Cât de curând şi cu fetiţa..."** Aşa că Paleacu s-a dedicat exclusiv clubului său de-o viaţă. **"Colegii au fost extraordinari la banchetul din iarnă, cu iureşul cel mai tare de când sunt eu la UMT şi nu uitaţi, sunt cel mai vechi aici!"** Poate înaintea banchetului din vară, când, din nou poate, se va despărţi de alb-negru, clubul îi va organiza pe tipicul englezesc un meci de aniversare a anilor petrecuţi la Pădurea Verde...

MIHAI COMŞULEA

"Eram printre preferaţii lui Dumitrescu, dar mi s-a părut mai interesant să semnez cu Berrang"

"Am învăţat mult, cu Călin coleg în linia mediană"

din nou cu balonul

Miercuri, 9 februarie

VESTPETROM ARAD - UM TIMIŞOARA 0-6 (0-4)

VASCKO a marcat în fiecare dintre meciurile jucate de la revenirea din Polonia

Au marcat: Kovacs 2, Vascko, Mihali (autogol), Fogaraşi, Selimir Popovici.

Vest Petrom: Ţapoş - G. Radu - Mihali, Şimon, R. Varga, Lăpuşte - Balaj, Cosma, Munteanu - Brandais, Pavel. După pauză au mai jucat: Balint - Ştefeligă, Copăceanu, Boloş, Nini, Bene, Pit.

UMT: Almăşan - Briciu, Mada, Luca, C. Bar - Fogaraşi, Paleacu, Marişescu, Călin - Vascko, Kovacs. În repriza a doua au mai intrat: Popovici - S. Bar, Moise, Udrea şi Selimir Popovici.

• Astăzi, marţi 15 februarie, are loc la Timişoara partida revanşă.

• În această săptămână, Vest Petrom va mai juca, joi, cu CPL Arad şi, sâmbătă, cu Universitatea Arad.

• Petroliştii Vasile Arman şi Agache sunt în continuare accidentaţi.

S.R.

POLI - CALOR TIMIŞOARA 2-2 (1-1)

Au marcat: Micu, Crişanov - Midea (2).

POLI: Frunză - Stupar - Utfineanţ, Nagy - Mioc, Militaru, Chinezoni, Naidin, Florescu - Balaci, Micu. Au mai jucat: Micşa, Păşcălău, Crişanov, Nastor, Neagu, Petru, Sărăcin.

Calor: Popa - Haba, Bohak, Georgescu, Peicu - Bosnea, Majoran, Minda, Berceanu, Horn, Miclea. Au mai jucat: Mateescu, Tudor, Chifan şi Răducan.

CFR TIMIŞOARA - ELECTRICA 1-2 (0-1)

Au marcat: Constantinescu şi Sporea (juniorii proveniţi din propria pepinieră, antrenor Vasile Căpraru), respectiv Vlad.

CFR: Dăniloaia - Robu, Mihăilescu, Chiriţoiu, Hardău - Moga, Bărbosu, Bălu, Damianovici - Pişleag, N. Petre. Au mai jucat: Magiaru, Vlad, Holhoş, Buşe şi Suditu.

Electrica: Murar - Cristea, Iacobiciu, L. Petre, Bâgu - Volosciuc, Gomoi, Nistor, Tărnăuceanu, Cândea, Hausler, Brucă şi Sporea.

CETATE DEVA - INTER SIBIU 2-2

Au marcat: Luca (11m), Sterean - Zotincă, M. Szeghedi.

CETATE: Grozav - Sterean - Răducănescu, Porumboiu, Chira - Luca, Ardelean, Chiliman, Szidorak - Eşanu, Naniu.

Au mai jucat: Cibotaru, Bordean, Tănasă, Voinea, Berindei, Popa, Turcan, G. Ştefan, Simion.

METALURGISTUL CUGIR - MINERUL CERTEJ 1-1

Pentru "mineri" a înscris Polvrea.

MINERUL: Dobre - Fartuşnic, Filip, Chezan, Văraru - Scurtu, Polvrea, Banc - Costăchescu, Tăgârţă, Pisoiu.

Au mai jucat: Dobrescu, Bolfoş, Cotor, Ocolişan, Andrei, Hanganu.

CORVINUL HUNEDOARA - ASA TÂRGU MUREŞ 4-2

Pentru hunedoreni au marcat: Mitrică, Muth, Dincă, Nagy. Victor Roşca a folosit două echipe diferite pentru ambele reprize, singurul care a jucat pe toată durata partidei fiind stoperul **Paul Marincău.** În primele 45 de minute au jucat: Clep - Gomoi, Gheară, Marincău, Schiau - Varga, Stârc, Mocioi, Mitrică - Şandor, Lazăr, iar în partea secundă "corbii" au jucat în următoarea formulă: Rahoveanu - Rus, Haidiner, Marincău, Sălăşan - Muth, Dincă, Dinu, Bobarţi - Ognean, Apostu. În acest joc, liberoul Romicu Andrei cu mai vechi probleme la genunchi, n-a jucat, fiind menajat, deoarece terenul de joc era la limita practicabilului.

GLORIA REŞIŢA - TELECOM TIMIŞOARA 1-1

Au marcat: Bercsenyi - Cuclea.

GLORIA: Angheloiu - Costescu - Rediu, V. Davin, P. Dumitru - Boterez, Tuluc, Zimmer, S. Bogdan - Piţurnea, Bercsenyi.

Au mai jucat: Robotin, Goia, Nica, Ababi, Curală, Chiş, Cornea.

TELECOM: Bălici - Artimon - Călin, Holcz, Miclea - Botezatu, A. David, Solomon, Preda - Bochiş, Farcaş.

Au mai jucat: Dudaş, Belean, Ţerescu, Gaje, Biro, Cuclea, Deca, Moise.

JOI, 10 februarie

Triunghiularul de câte o repriză la Vermeş (lângă Berzovia).

Gloria Reşiţa - Metalul Bocşa 2-0.
Gloria Reşiţa - CSMR (tineret) 1-2.
Metalul Bocşa - CSMR (tineret) 2-1.

GLORIA REŞIŢA

Fundaţia "constructorilor" se afundă în ape tulburi

De aproximativ trei săptămâni la Gloria Reşiţa apele sunt tulburi, limpezirea aşteptată urmând să fie asigurată de semnarea unui contract de asociere dintre asociaţia sportivă şi misteriosul sponsor. Acesta s-a dovedit a fi **Sorin Lassmann,** cel care şi în anul 1996 printr-o asociere cu Gloria a ajutat pe atunci la evitarea retrogradării echipei, iar acum încearcă menţinerea la un nivel de plutire după ce principalul sponsor RECONS - S.A. din motive financiare şi-a retras sprijinul. Totul părea că va duce la semnarea acelui contract de asociere, membrii fondatori s-au reunit de câteva ori dar...

Aşa cum este obiceiul pe la noi, cele câteva puncte rămase în suspensie din contractul de asociere (declinarea de competenţe în favoarea consiliului de conducere, raportul membrilor din acelaşi consiliu şi garantarea prin patrimoniu) au făcut ca până ieri nimic să nu fie parafat, apele tulburi fiind la un pas să înece Gloria Reşiţa condamnând-o la desfiinţare.

Dealtfel, vineri jucătorii echipei au făcut grevă neparticipând la antrenamente, iar sâmbătă, înaintea partidei amicale cu Corvinul, ei au fost greu convinşi să participe la joc, banderolele albe arborate cu acest prilej, pe braţe ilustrând protestul lor tacit faţă de situaţia disperată în care se află.

După câte se pare, din "şoaptele" care s-au strecurat din spatele uşilor închise, motivele tergiversării şi chiar a dorinţei de desfiinţare a asociaţiei sportive ar fi apariţia unui nou sponsor potent ce ar prelua clubul şi speranţa unora ca în cazul desfiinţării clubului procesele penale pe care le au şi-ar pierde obiectivul, una dintre părţile în litigiu (clubul) nemaiexistând...

Dar iată componenţa acelui Consiliu de Conducere a A.S. Gloria ce părea să preia prerogativele, dar care în lipsa semnării contractului de asociere a rămas doar pe hârtie: **Gheorghe Simion** - preşedinte, **Sorin Lassmann** - vicepreşedinte, **Nicolae Izvernar** - secretar, **Aurel Serafim** - trezorier, **Lucian Manole** - preşedinte secţie fotbal, **Cornel Buşu** - preşedinte secţie de şah, **Cornel Buhara, Cristian Buică, Adriana Albu** - membrii. După cum lesne se poate vedea RECONS - S.A. nu ar mai fi fost reprezentată în acest consiliu decât de dl. contabil şef Serafim, în timp ce raportul dintre "oamenii" d-lui Lassmann faţă de ceilalţi (inclusiv şahistul, maestru internaţional Buşu ar fi fost de 5 la 4! Se observă revenirea în fotbal a fostului preşedinte al CSMR, Nicu Izvernar, de partea ... sponsorului.

Dacă nici săptămâna aceasta lucrurile nu se vor clarifica, fotografia de grup a Gloriei de dinaintea partidei cu Corvinul ar putea fi... ultima.

PETRU FUCHS

Apariţii surprinzătoare în Govândari

În ultimele minute ale amicalului Gloria Reşiţa - Corvinul Hunedoara, în echipa cărăşeană a evoluat **Mircea Bătrânu** (foto). Revenit din Portugalia, fostul jucător al CSMR-ului şi al lui Poli nu a dorit să se dezvăluie amănunte despre încercarea sa de a se legitima la o echipă lusitană. La Gloria a revenit şi fostul ei căpitan de echipă, **Florin Chiş,** care a mai evoluat la Muncitorul Reşiţa şi Arsenal Reşiţa. Cu toate aceste posibile întăriri, viitorul Gloriei depinde de clarificarea situaţiei financiare. **(P.F.)**

TELECOM TIMIŞOARA

"Aş vrea să rămân dar..."

..."n-am avut cu cine discuta", ni s-a confesat Alin Artimon cu privire la transferul său la divizionara B FC Drobeta. Fundaşul timişorean a purtat o rundă de negocieri cu mehedinţenii. **"Cluburile au ajuns la un numitor comun, mai rămânând de stabilit suma pe care voi pleca eu acolo".** Clubul de pe malul Dunării îl achiziţionează pe o jumătate de an pe cel care a fost cel mai constant jucător al "telefoniştilor" în toamnă şi va plăti grila acestuia, în jurul a 12.000 dolari, şi nu 20.000, cum declarase Nicolae Puiu, preşedinte FC Oneşti. Transferul este realizat în proporţie de 90% şi în cazul în care Artimon va ajunge la o înţelegere în privinţa termenilor contractului său cu clubul, timişorenii vor avea ocazia să-l vadă la lucru în noua sa echipă încă de pe 4 martie, când FC Drobeta o va vizita pe Poli.

Atacantul Doru Corban este indisponibil, acuzând contracturi musculare, iar Florin Pârvu - sâcâit de dureri la muşchii abdominali încă din octombrie - şi Vali Cuclea şi-au reluat antrenamentele, după ce accidentările îi împiedicaseră să desfăşoare cantonamentul la Vata.

CRISTIAN SERTEA

UM TIMIŞOARA

Tot mai mulţi accidentaţi

Numărul accidentaţilor din rândul echipei umetiste a ajuns la 5 şi îngrijorător este că 3 dintre aceştia au fost jucători de bază în turul de campionat. **Mihai Kovacs** suferă în continuare de o fisură de metatarsiene, **Ritter** acuză o ciupitură de menisc, **Nincsovici** are probleme cu ligamentele, **Moise**, care a acuzat vineri dureri la genunchi, s-ar putea să aibă complicaţii, după diagnosticul dat de doctorul Urşeanu, iar Dan Micu **"nu ştie ce are"**, după cum ne-a declarat Aurel Şunda. Cei cinci sunt pacienţii cabinetului de fizioterapie al Policlinicii Sportive, primii doi ajungând deja la efectuarea tratamentului cu ace, acupunctura.

Ca şi săptămâna trecută, programul şedinţelor de antrenamente este acelaşi. Câte unul luni, marţi după-amiaza şi vineri, iar marţi, miercuri şi sâmbătă câte un amical, după cum urmează: cu Pecica pe terenul din Bucovăţ, returul cu Poli pe Electromotor, respectiv la Reşiţa, în compania lui CSM. De menţionat că toate aceste jocuri vor începe de la ora 11.

C.S.

ELECTRICA

Carantină

După ce Noje, Stan şi Hromei au avut probleme de sănătate cauzate de virozele respiratorii, ultimul fiind în continuare în convalescenţă, epidemia de gripă s-a mai răspândit şi la alţi doi jucători, Iliuţă şi Hausler. Deşi a scăpat de viroză, Noje are în continuare probleme, dar acum acestea sunt din punct de vedere fizic. Petre Lucian este accidentat, iar Vişan suspect de întindere de ligamente.

Programul de antrenament este asemănător cu cel de săptămâna trecută, adică un antrenament luni şi vineri, iar marţi şi joi câte două. Cimentul Fieni şi o echipă nestabilită încă deoarece Calor a renunţat la meci pentru a evita accidentările în prag de campionat vor fi adversari în partide amicale. Cu divizionara B dâmboviţeană se va juca cu începere de la ora 11, locul de disputare fiind deocamdată nestabilit.

C.S.

S.C. ASIGURARE REASIGURARE
ASIRAG S.A.
FIRMA DE ASIGURARE A UZINEI DE AUTOMOBILE DACIA-RENAULT PITEŞTI

● Încheie asigurări auto pentru orice marcă de autoturism:
- răspundere civilă auto (efectul legii)
- CASCO - cele mai scăzute prime, se asigură numai piese executate de uzină;

● Asigurări clădiri şi bunuri

TIMIŞOARA - Cal. Şagului nr. 5, bl. 5, sc. C, ap. 4, tel. 056/218.552
ARAD - Str. D. Gherea, nr. 47, bl. L4, ap. 2, tel. 094.784.435
REŞIŢA - Bvd. Republicii nr.1, sc. 2, ap. 1, tel. 055/436.206
DEVA - Str. M. Kogălniceanu, bl. D7, sc. D, ap. 44, tel. 054/218.087

Konica
Laborator foto
CELE MAI MICI PREŢURI
Timişoara, str. Lucian Blaga nr. 2
MAGAZIN DOMINO

ANALOG
O televiziune pentru TIMIŞOARA

La mulţi ani "Agenda"!
Faptul că săptămânalul "Agenda" a împlinit 10 ani este o victorie a presei timişorene, a presei româneşti.
E un semn că am câştigat, totuşi, ceva după '89. E şi ceva bun în ţara asta!
La mulţi ani "Agenda"! La mulţi ani Zoli!
BĂIEŢII DIN PAGINA A DOUA, JOS

BRUNO BIRINGER

(director sportiv Vestppetrom Arad)

"Vreo 6-7 jucători vor fi daţi afară"

Rep: Ţinând cont că la echipa voastră sunt foarte mulţi conducători, să-mi spui care e funcţia ta!

B.B.: Nu sunt foarte mulţi conducători! E fals, ce afirmi! Există un consiliu de administraţie format din Călin Chişbora, Dan Gabriel Boric, Roberto Pasini şi subsemnatul. Flavius Măduţa e director executiv, iar eu sunt vicepreşedinte. Mai corect spus director sportiv.

Rep: Am lămurit-o! Meseria ta de bază e economist, eşti şi ziarist, cum de te-ai apropiat de fotbal?

B.B.: Mi-a plăcut dintotdeauna fotbalul. Tocmai prin ziaristică m-am apropiat de fotbal, cunoscându-l pe domnul Pasini. Cunosc limba italiană, i-am tradus la conferinţele de presă şi ne-am împrietenit.

Rep: Încă de la venirea lui la UTA?

B.B.: Mai precis, de când a avut probleme la UTA, din vara lui '98.

Rep: Fiindcă nu de multe zile aţi revenit din cantonament, spune-mi câteva păreri despre felul în care s-a pregătit echipa.

B.B.: Nu pot să spun prea multe lucruri despre pregătirea echipei, pentru că eu n-am fost la Felix. Dar normal, am vorbit cu antrenorii, cu jucătorii, cu conducătorii care au fost acolo. Condiţiile de cazare şi masă au fost bune, spre foarte bune. Cu pregătirea a fost bine, singura problemă fiind că n-am reuşit să disputăm nici un amical. Iar acest fapt se vede şi în acest joc cu UMT (n.r. scor 6-0 pentru timişoreni).

Rep: Bine, până începe campionatul mai este timp pentru îndreptarea greşelilor, nu?

B.B.: Sigur că da. Decât să pătim ca în vara trecută, când i-am bătut pe toţi în amicale şi în Cupa României, mai bine să pierdem acum şi să câştigăm în campionat.

Rep: Voi aţi pornit la drum cu un obiectiv măreţ, promovarea, chiar dacă nu l-aţi declarat oficial. Pe parcurs, însă, v-aţi înmuiat şi aţi întors foaia, spunând că vreţi să întineriţi echipa.

B.B.: Sincer, noi nu ne-am stabilit promovarea, dar fiecare, în sinea noastră speram că vom putea forţa acest lucru. Nu s-a întâmplat cum am dorit, astfel că vom încerca să construim o echipă capabilă să promoveze peste un an sau chiar doi. Nu poţi să construieşti un club nou, o formaţie nouă într-un timp scurt de câteva luni.

Rep: Dacă UTA n-ar fi adus fotbalişti tineri, voi aţi fi întinerit echipa? V-aţi luat după cei de la UTA?

B.B.: Nu ne-am luat după ei! Dacă luam exemplul lor, o făceam în vară. Noi am observat că jucătorii noştri tineri dau satisfacţie, sunt mai dornici de afirmare, mai motivaţi. Ceilalţi văzându-se cu contractele, cu banii de contracte în buzunar, au părut blazaţi.

Rep: Jucătorii de care tu spui că sunt blazaţi, se simt în pericol de a fi daţi afară?

B.B.: Da, le căutăm echipe. Nu pot să le dau numele, dar sunt foarte mulţi.

Rep: Câţi?

B.B.: Vreo 6-7 jucători. Dacă le găsim ceva, îi vom da.

Rep: Ce-i cu Irimia?

B.B.: În privinţa lui, nu s-a luat o hotărâre definitivă. El se antrenează cu CSS Gloria. La rugămintea lui Pasini, Marcel Sârbu l-a primit la antrenament. Probabil că nu va mai rămâne la noi. Încercăm să-i găsim echipă.

Rep: Dar situaţia lui Boloş, care e? Trebuie să daţi ceva bani la Alba Iulia, nu?

B.B.: Da, Alba Iulia are pretenţii financiare. S-a greşit în vară, la aducerea lui, pentru că nu s-a studiat cu atenţie toate hârtiile.

Rep: Boloş zicea că are o clauză prin care poate pleca, pe gratis, dacă nu i se onorează contractul la timp.

B.B.: Aşa este. Pe urmă, Alba Iulia a venit cu un document din care reiese că Boloş ar fi fost dat afară pe motive de indisciplină şi deci nu erau obligaţi să-i plătească contractul.

Rep: Să n-o lungim. Câţi bani trebuie să scoateţi pentru a-l mai avea pe Boloş?

B.B.: Nu trebuie să plătim nimic. S-au cerut 300 de miliioane, care ar fi grila lui, încercăm să negociem.

Rep: Viitorul Vestpetromului pare a sta, cel puţin în viziunea conducătorilor clubului, în tinerret.

B.B.: Exact. Eu mă şi mir, că până acum, foarte puţini jucători de la CSS Gloria au fost promovaţi la echipele de seniori. De când cu această colaborare, ei au fost remarcaţi. Mă mir că nu i-a văzut UTA, înainte ca Roberto Pasini să pună bazele colaborării.

Rep: Gian Pio del Monaco a fost de mai multe ori pe ţeavă. Demiterea sau păstrarea lui ca antrenor a creat destule conflicte în sânul conducerii. Văd că totuşi mergeţi mai departe pe mâna lui.

B.B.: Am făcut mai multe şedinţe de consiliu pentru a decide. Am ajuns la concluzia că se pricepe să muncească cu tinerii şi îl vom păstra, cel puţin până în vară.

Rep: Se pare, că totuşi în sânul formaţiei nu e linişte. Câţiva jucători au restanţe la contracte, mulţi se plâng de o lipsă de comunicare între conducere şi fotbalişti.

B.B.: Ca la orice club, sunt şi probleme. După ce vom vedea care rămâne şi care pleacă, vom soluţiona şi întârzierea plăţilor. E adevărat că încă nu s-a omogenizat această muncă între jucători, antrenori, conducere.

Rep: Eşti un apropiat a lui Pasini şi cred că îi cunoşti cel mai bine intenţiile. Ce ambiţii are cu Vestpetrom?

B.B.: Are ambiţia de a crea un centru puternic în judeţul Arad, în care vârful să fie Pecica.

Rep: Dacă Călin Chişbora, de exemplu, se retrage mâine şi trece la Motorul-Astra, ce faceţi?

B.B.: A declarat de nenumărate ori că nu se retrage! Sunt speculaţii datorită prieteniei cu conducerea de la Astra. A investit prea mult şi a pus prea mult suflet ca să se retragă. Dacă totuşi pleacă, deşi eu personal nu cred că o va face, va fi o pierdere mare pentru Vestpetrom.

Rep: În lot aveţi două nume noi, Şimon şi Brandais. Sunt rezolvaţi?

B.B.: Antrenorii trebuie să decidă dacă au nevoie de ei. Pentru a-i lua la noi, cei doi trebuie să demonstreze că sunt peste jucătorii pe care îi avem. Astfel n-are rost să ne încărcăm schema.

STELIAN ROTARIU

Călin Mariş în triunghiul Bermudelor: Naţional - FC Argeş - UTA

Expediţia în capitală a atacantului de pe Mureş nu pare a-şi fi urmat cursul aşteptat de toată lumea. Călin se află momentan la Arad, dezamăgit de evenimentele din ultimele zile. Când l-au luat de la UTA, bucureştenii nu-i aveau pe Sabin Ilie şi Lăcătuş, aşa că de la apariţia acestora în Cotroceni statutul lui Mariş s-a schimbat. În plus, Naţionalul trebuia să vireze în contul UTA-ei ,pe data de 25 ianuarie, prima tranşă din transferul jucătorului, care în final urma să ajungă la 85.000 dolari. Bineînţeles că "bancarii" n-au trimis banii, având, se pare, intenţia de a-l transfera pe atacant la FC Argeş sau chiar la CSM Reşiţa, deşi această variantă pare puţin probabilă. Cert este că UTA a fost încurcată de acţiunea Naţionalului, întrucât înainte de a fi cedat trupei bucureştene, piteştenii s-au interesat şi ei, direct, de o posibilă achiziţie a lui Mariş! Şi, cine ştie, poate la un transfer al lui Călin la FC Argeş, UTA ar fi "ieşit" mult mai bine din toate punctele de vedere. Problema este însă alta: Naţionalul n-a înregistrat la FRF contractul de transfer al jucătorului, clubul din Bucureşti fiind, în această situaţie, disponibil să jongleze cu viitoarea destinaţie a arădeanului. Despre starea destul de incertă a lui "Căli - gol" s-a exprimat şi preşedintele "naţionaliştilor", Gino Iorgulescu:" **Nu cred că UTA a avut ceva de pierdut. Mariş a fost în pregătiri alături de jucători foarte valoroşi. Noi îl considerăm jucătorul nostru şi putem să înregistrăm actele cu două săptămâni înainte de debutul campionatului"**

Oricum, UTA este decisă să facă un demers la federaţie, prin care va arăta situaţia neclară la care s-a ajuns, cu atât mai mult cu cât, la trei zile după termenul la care trebuia să fie plătită tranşa şi acest lucru nu s-a întâmplat, clubul defavorizat poate depune contestaţie.

Nu este exclusă nici reîntoarcerea lui Mariş la UTA, situaţie în care, dacă problema s-ar fi ridicat ceva mai devreme, UTA n-ar fi intrat în tratative cu Reggiana pentru aducerea lui Ibrahim Tajudeen...

CFR TIMIŞOARA

Bălu pe urmele lui Petrov

În amicalul disputat săptămâna trecută între CFR şi Electrica, liberoul feroviarilor, **Jeliko Petrov** a suferit o accidentare la genunchi, fiind nevoit să stea o săptămână cu piciorul în ghips. După exact o săptămână, înaintea partidei cu Motorul Arad, noua achiziţie a CFR-ului, **Sorin Bălu** a suferit o uşoară entorsă, călcând într-o groapă aflată pe terenul II, pe care s-a disputat amicalul.

Cosma şi **Fâşie** au participat la primele lor amicale din acest sezon ei revenind pe gazon după accidentări. La partida cu lidera diviziei D Arad au lipsit **Mihăilescu,** având de susţinut examene şi **Petrov**, accidentat. Următoarele amicale ale feroviarilor sunt: miercuri, la Lugoj cu Comprestul, iar sâmbătă, acasă cu liderul diviziei D Timiş, Ştiinţa. **(C.T.)**

AURUL BRAD

Gomoi şi Lazăr revin la Brad

Deşi s-au antrenat de la reluarea pregătirilor cu Corvinul Hunedoara, efectuând cu alb-albaştri şi cantonamentul montan la Băile Felix, în cursul săptămânii trecute cei doi au revenit la Brad. Din spusele tehnicianului hunedorean, **Victor Roşca**, cei doi n-au fost reţinuţi în lotul corbilor deoarece: **"Nu erau ca valoare peste jucătorii noştri, nici Gomoi nu este peste Rus şi nici Lazăr peste Oprean sau Apostu. Bradul are un lot subţire şi m-am decis să nu-i las descoperiţi pentru returul ce va urma. Cred că îi vom lua din vară, în acest sens Lazăr a semnat deja un precontract cu Corvinul."** Şi poziţia organizatorului de competiţii al Bradului, Ioan Faur a fost tranşantă în acest sens: **"Decât rezerve la ei mai bine titulari la noi."** Următoarele amicale ale Bradului sunt cu CFR Simeria şi Minerul Certej.

CIPRIAN

CARTEA GALBENĂ
ROMANIAN YELLOW BOOK
lansează pentru prima dată în România
anuarele profesionale şi directoriul naţional
ROMANIAN PROFESSIONAL DIRECTORY
ROMANIAN NATIONAL DIRECTORY
18 cataloage bilingve (română - engleză) structurate pe branşe, domenii de activitate, subdomenii
Cea mai mare bază de date din domeniul economic şi public cuprinzând peste 300.000 de firme şi instituţii ordonate pe domenii de activitate, prezentate în română şi engleză
Alege RePeDe ca să fii alături de cei din branşa ta!
Timişoara, Str. Demetriade 1/3, O.P. 1 P.O. BOX 305, Tel./Fax: 056/214805, 214845, 282019
Bucureşti: Tel./Fax: 01/4304841; 092/404088, O.P. 1 P.O. BOX 366, E-mail: sedona@sedona.ro

din nou cu balonul

Sâmbătă, 12 februarie

POLI - UMT 1-1 (1-0)

CLAUDIU BALACI rămâne omul de gol al alb-violeţilor

Din nou, în această pauză competiţională, pasionaţii de fotbal din Timişoara au fost nevoiţi să ia drumul arenei "Electromotor", de la marginea oraşului, pentru a vedea un meci amical. Sâmbătă, cei aproximativ 100 de spectatori prezenţi au putut urmări un joc neaşteptat de echilibrat, ţinând cont de forma şi rezultatele celor două formaţii din amicalele de până acum. Scorul a fost deschis în minutul 40 de **Balaci,** care a reluat centrarea lui Crişanov de pe partea dreaptă, egalitatea fiind restabilită în minutul 67 de **Vascko,** care a trimis cu capul în poarta goală mingea ricoşată din duelul dintre Frunză şi Kovacs, în urma centrării de pe partea stângă a lui C. Bar.

Poli: Frunză - Stupar - Mioc, C. Utfineanţ, Florescu - Crişanov, Naidin, Miculescu, Militaru - Balaci, Micu. Au mai jucat: Păşcălău, Aslău, Chinezoni, Neagu, Sărăcin şi Nastor.

UMT: Almăşan - Mada - Briciu, Luca, C. Bar - Fogaraşi, Marişescu, Paleacu, Călin - A. Kovacs, Vascko. Au mai jucat: Sorin Popovici, Samargi, Meszaros, S. Bar, Udrea şi Selimir Popovici.

Partida a fost condusă de trio-ul timişorean Tibi Lajos - Cornel Avram, Viorel Vişan.

- După ce, la golul poliştilor, Crişanov a trecut cu multă uşurinţă de Bar, replica antrenorului Şunda a venit prompt: **"Cosmine, du-te să semnezi cu Becali!"**
- Golul alb-negrilor a fost vehement contestat de polişti, care au acuzat fault la portar. Frunză a fost eliminat pentru proteste (l-a împins chiar pe central), faza determinând replici acide între cele două părţi şi mai ales între tabăra polistă şi arbitrul Lajos. Acestuia i s-a mai reproşat neacordarea unui penalty pentru Poli şi sancţionarea unui henţ într-o fază de gol pentru UMT.
- La Poli a jucat pentru prima dată ex - arădeanul Aslău, revenit din Ungaria, unde a fost coleg cu Stupar. Antrenorul Gabor nu i-a putut utiliza pe accidentaţii Bota, Mihai şi Stoican.
- La UMT continuă să fie accidentaţi Mihai Kovacs, Nincsovics, Ritter şi Dan Micu.
- Meciul revanşă între cele două echipe timişorene va avea loc miercuri, 16 februarie, ora 11, pe terenul Electromotor.

MINERUL CERTEJ - AURUL BRAD 3-2

Au marcat: Costăchescu, Tăgârţă, Gomoi (autogol) - C. Lupea, M. Lupea.

MINERUL: Dobre - Fartuşnic, Filip, Dobrescu, Chezan - Scurtu, Mâcnea, Moldovean - Costăchescu, Rădos, Tăgârţă.

Pe parcursul celor 90 de minute, Ioan Petcu i-a mai folosit pe Gheorghesc, Minea, Văraru, Bolfoş, Banc, Ocolişan, Hanganu, Cotor şi Polvrea.

AURUL: Sandu - Neagu - Gomoi, Stoica, Filipaş, Frandeş - Iordache, Văcaru, Şerban - Lazăr, Mihăilă.

Au mai jucat: Căprărescu, Obârşan, Goanţă, C. Lupea, M. Lupea, Vereş, Botici, Meltiş, Firu, Chira.

Virgil Stoica nu i-a utilizat pe Tofănescu (accidentat) şi Ianc (bolnav).

INTER SIBIU - CETATE DEVA 1-0

CFR TIMIŞOARA - MOTORUL ARAD 2-0

Au marcat: Suditu, Pitriş.

"Feroviarii" timişoreni au jucat în următoarea formulă: Magiaru - Moga, Hardău, Robu, Chirităiu, Chisăliţă - Holhoş, Bărbosu, Pişleag - Damianovici, Suditu.

Au mai jucat: Dăniloaia, Fâşie, Buşe, Vlad, Pitriş, N. Petre, Cosma.

GLORIA REŞIŢA - CORVINUL HUNEDOARA 0-0

GLORIA: Boşca - Costescu - Rediu, V. David, P. Dumitru - Boterez, Tuluc, Zimmer, S. Bogdan - Piţurnea, Bercsenyi.

Au mai jucat: Robotin, Angheloiu, Ababi, Stanciu, Goia, Curală, Chiş, M. Bătrânu.

CORVINUL: Pascal - Rus, Haidiner, Marincău, Andone - Muth, Dincă, Dinu, Babarţi - Ognean, Apostu.

În repriza secundă la "corbi" au jucat: Stamatie - Varga, Gheară, Andrei, Schiau - Beloia, Stârc, Mocioi, Sălăşan - Şandor, Mitrică.

Duminică, 13 februarie

TELECOM TIMIŞOARA - CONPREST LUGOJ 3-3

Au marcat: Solomon, Botezatu, Szabo (autogol) - D. Bobic, V. Farcaş, Copaci.

Partida s-a disputat pe terenul din Moşniţa Nouă, de la ora 11, "Telefoniştii", au rulat întreg lotul avut la dispoziţie, absentând Corban, Ârtimon şi Pârvu. Divizionara C a început în alcătuirea: Bălici - Răcelescu - Călin, Holcs, Miclea - F. Farcaş, Biro, Solomon, Botezatu - Bochiş, Cuclea.

CEI PATRU CAVALERI AI FLUIERULUI DATORITĂ

De aproape 3 ani Timişoara nu mai are nici o reprezentantă în primul eşalon balistic al ţării. Firesc, interesul pentru acest sport scade vertiginos, pe sezon trece. Edificator în acest sens este faptul că în toamna trecută, la cele 19 eciuri disputate pe teren propriu de Poli şi UMT au asistat doar 34.100 de ectatori, o cifră întâlnită frecvent pe arena "Dan Păltinişanu", la o singură rtidă, în vremurile bune ale alb-violeţilor.

Şi dacă la ora actuală se mai aude despre Timişoara în Divizia A, acest lucru datorează celor 4 cavaleri ai fluierului care-şi desfăşoară activitatea în acest alon, **Nicolae Grigorescu, Ion Mureşan, Sorin Altmayer şi Tiberiu Lajos.** oar Bucureştiul se poate lăuda cu mai mulţi arbitri în prima ligă. Revenind la deţul Timiş, să precizăm că aici activează la ora actuală 334 de arbitri, 20 în imele 3 ligi, fiind de oficiat un număr de aproximativ 90 de jocuri pe săptămână, cluzând şi întâlnirile de copii şi juniori, bineînţeles.

În cele ce urmează îi vom prezenta pe cei 4 arbitri timişoreni din primul eşalon, sistenţii **Grigorescu şi Mureşan,** respectiv centralii **Lajos şi Altmayer...**

NICOLAE GRIGORESCU: "DACĂ NU AJUNGEAM PE LISTA FIFA MĂ LĂSAM"

● s-a născut la 24 august 1955, la Oravi-a, judeţul Caraş - Severin.
● a început fotbalul la juniorii lui CFR Ti-mişoara, în 1969, debutând în prima garni-tură în 1970.
● după un deceniu petrecut în alb-vişi-iu, a mai evoluat la Minerul Anina (1980-81), UMT (1981-83), Constructorul Timişoa-ra (1983-84).
● din 1985 până în prezent este compo-nent al echipei Comat Timişoara.
● ca arbitru a debutat în 1979, promovă-rile în eşaloanele superiore având loc astfel: în 1984 Divizia C, în 1986 Divizia B, iar în 1988 Divizia A.
● este purtător al ecusonului FIFA din 1994.
● ocupaţia: consilier al patronatului AEM Luxten Lighting Company.
● căsătorit cu Daniela, are o fetiţă Cristi-na, de 14 ani.
● posesor al unui autoturism Dacia 1310.
● mâncarea preferată: pui la grătar cu mujdei.
● băutura preferată: berea.
● alte sporturi îndrăgite: handbalul, bas-chetul (practicându-le pe ambele în şcoală), tenisul de câmp.
● limbi străine cunoscute: franceza şi engleza.

Nicolae Grigorescu, un om care a arbitrat peste 70 de meciuri internaţionale, aproape că nici nu mai are nevoie de prezentare. Cel care a reprezentat România la Campionatul Mondial din Franţa 1998, speră să fie prezent şi la turneul final al Campionatului European din vară. **"Dacă înainte de mondialele din '98 eram cotat cu 10-15% şanse de-a participa la acest eveniment, acum am 95% şanse de-a fi prezent la Euro 2000. Sper să se confirme acest procentaj",** a mărturisit "Grig".

Evident că despre 21 de ani de carieră, 6 pe plan internaţional, ar fi multe de povestit şi scris. Ne-am rezumat doar la câteva întrebări puse experimentatului asistent, redând totodată două pătanii mai deosebite din viaţa sa...

Rep.: **Care este principala calitate a lui Nicolae Grigorescu?**

N.G.: Am căutat tot timpul să fiu imparţial şi să nu depind decât de mine.

Rep.: **Defecte?**

N.G.: Foarte multe... Întrebaţi-i pe alţii şi pe altele...

Rep.: **Ai fost vreodată accidentat, în cariera de arbitru?**

N.G.: Da, dar am urmat un tratament forte de cinci zile şi astfel am fost apt pentru următorul joc, tocmai unul internaţional, Milan - Benfica.

Rep.: **Ai fost vreodată tentat să te laşi de arbitraj?**

N.G.: Dacă nu ajungeam pe lista FIFA mă lăsam. Nu mai exista nici o perspectivă.

Rep.: **Ce părere ai despre o eventuală trecere a arbitrilor la profesionalism?**

N.G.: Pe plan internaţional profesionalismul şi profesionismul în arbitraj sunt două lucruri indispensabile şi cred că în viitor se va ajunge la aşa ceva.

Rep.: **Ar fi benefic să existe un sindicat al arbitrilor?**

N.G.: În orice activitate sindicatul îşi are rolul bine determinat. Când se va definitiva statutul nostru de arbitri profesionişti, sindicatul va fi indispensabil.

Rep.: **Presa franceză a publicat o statistică din care reiese că un asistent greşeşte odată la 6 faze. Datorită numeroaselor discuţii pe tema ofsaidului, în Franţa s-a pus chiar problema să nu se mai ţină cont de poziţia afară din joc! Ce părere ai în acest sens?**

N.G.: Credeam că numai noi, balcanicii, suntem diabolici şi venim cu tot felul de inovaţii care niciodată nu vor fi puse în practică. Robotizarea fotbalului este imposibilă, iar cel care doreşte aşa ceva este groparul acestui sport. În privinţa arbitrajului consider că statisticile nu-şi au rostul. Sunt meciuri în care un arbitru nu greşeşte niciodată, în schimb în altele poate greşi de zece ori...

Rep.: **Ţi-ai dorit vreodată tricoul unui fotbalist şi nu l-ai obţinut?**

N.G.: N-am făcut o pasiune din obţinerea de tricouri. Ele au venit de la sine, datorită faptului că din 1992 micile atenţii pe care le primeai de la echipe constau în fanioane şi tricouri. Astfel am ajuns la o colecţie de 52 de tricouri. A fost moda lui Van Basten, nu i-am obţinut tricoul, a fost apoi moda lui Romario, am primit tricoul, la fel şi cu Ronaldo... Sunt încântat de tricourile pe care le am, dar nu-mi doresc niciodată unul anume...

Rep.: **Câte autografe ai dat până acum?**

N.G.: Sincer să fiu, înainte de Campionatul Mondial din Franţa foarte puţine. După, enorm de multe...

Rep.: **La câte meciuri strategice ai participat?**

N.G.: Cu ştiinţa mea, la nici unul. Prin deducţie... Dar ştiţi cum e... Dovezi?

ALERTĂ LA UN HOTEL DIN MANCHESTER

În 1994 **Nicolae Grigorescu** a arbitrat partida Manchester United - F.C. Barcelona. La hotelul unde a fost cazat asistentul român s-a declanşat la un moment dat alarma pentru incendii, la faţa locului sosind în scurt timp 5 maşini ale pompierilor. Eroul principal? Tocmai arbitrul timişorean, care ne-a mărturisit: **"Am vrut să deschid un grilaj pentru a mă încălzi mai bine şi am fortat membrana detectorului de incendiu. Toată lumea a fost cuprinsă de spaimă vreo 10 minute, după care au urmat vreo două zile de râs, eu ieşind şi bine şi rău din toată aventura asta..."**

MECIUL NU SE TERMINĂ CÂND VREA ASISTENTUL

În 1995, în sferturile de finală ale Ligii Campionilor, Ajax Amsterdam întâlnea pe Hajduk Split, joc condus de o brigadă de arbitri din România: **Ion Crăciunescu - Nicolae Grigorescu, Zoltan Erdely,** arbitru de rezervă fiind **Aron Huzu.**

Ce s-a întâmplat spre final, ne povesteşte "Grig": **"Mai era un minut de joc. Se executa un corner pe partea colegului meu, Zoli Erdely. Eu am început să port o discuţie cu arbitrul de rezervă, Huzu. Mingea s-a respins şi Ajax a declanşat un contraatac rapid, care m-a surprins pur şi simplu. Huzu a strigat la mine, iar eu m-am trezit cu fanionul ridicat, deşi n-a fost absolut nici o infracţiune. Crăciunescu mi-a făcut semn să fiu mai atent, iar după joc observatorul Casarin, din Italia, mi-a spus că meciul se termină când vrea arbitrul de centru şi nu asistentul!"**

SORIN ALTMAYER: "ANTRENORII RECALCITRANŢI SUNT ŞI SIMPATICI"

Sorin Altmayer a avut emoţii în meciul său de debut în Divizia A, în 1996, dar până la primul fluier. A condus atunci un joc important, între două echipe în mare criză de puncte, Sportul Studenţesc - Chindia Târgovişte, arătând chiar şi un cartonaş roşu unui jucător al gazdelor, în minutul 60, întâlnirea fiind câştigată de bucureşteni cu 2-1. Au trecut aproape 4 ani de la acel eveniment şi cel care n-a constituit niciodată în cariera sa de jucător o problemă pentru cavalerii fluierului, fiind un tip fair - play, speră că soarele va ieşi cât de curând şi pe strada sa, aşteptând să fie cooptat pe lista FIFA.

Alte consideraţii şi păreri ale lui Altmayer în cele ce urmează...

Rep.: **Contează pentru tine să ştii aşezarea tactică a echipelor pe care le arbitrezi? Te ajută acest lucru?**

S.A.: Mă ajută. La fel cum mă ajută şi să cunosc jucătorii problemă din fiecare echipă, capriciile acestora. Fiecare chichiţă e importantă în pregătirea unui meci.

Rep.: **Apropo de jucătorii mai recalcitranţi. Cu care ai avut cele mai mari probleme?**

S.A.: N-am avut probleme deosebite. Acum trei ani însă am încasat şi unica suspendare din cariera desfăşurată în Divizia A, în urma unui joc Universitatea Craiova - Steaua, iertându-l atunci pe Lăcătuş de un cartonaş roşu.

Rep.: **Care formaţii sunt mai greu de arbitrat?**

S.A.: Cele din fruntea clasamentului. Acolo-i vorba de lupta pentru titlu, pentru glorie, fiind şi bani mulţi în joc.

Rep.: **A existat vreodată o alternativă de corupere a brigăzii din care ai făcut parte?**

S.A.: Sigur că a existat... Tentativă nereuşită, bineînţeles...

Rep.: **Ce părere ai de sistemul cu doi arbitri de centru?**

S.A.: Nu mi se pare o soluţie optimă. Hotărârile trebuie luate de un singur arbitru şi astfel un singur om va fi tras la răspundere.

Rep.: **Care sunt antrenorii cei mai incomozi din fotbalul nostru, puşi mai mereu pe proteste?**

S.A.: Sunt suficiente exemple în acest sens. Mă mai fac că nu-i cred... Antrenorii recalcitranţi sunt şi simpatici până la urmă... Majoritatea dintre ei.

Rep.: **Ai trimis vreun antrenor în tribună?**

S.A.: În Divizia A nu. În liga a II-a am eliminat un tehnician din Braşov, dar nu mai ţin exact minte de la care formaţie.

Rep.: **Poate fi mondialul 2002 al lui Sorin Altmayer?**

S.A.: În nici un caz. M-aş bucura ca România să fie reprezentată atunci măcar de un arbitru de centru. Cât despre mine, mai întâi să ajung pe lista FIFA şi apoi mai stăm de vorbă...

● s-a născut la 26 mai 1967, la Timi-şoara.
● a început fotbalul la juniorii lui Poli, în 1981, după care şi-a continuat activitatea la Textila Timişoara, fiind doi ani la rând golgeterul formaţiei.
● a mai îmbrăcat tricoul echipelor Victoria şi CFR Caransebeş şi ELBA.
● cariera de arbitru a început-o în 1988, având şi o perioadă de întrerupere de vreo 3 ani.
● a promovat în Divizia C în 1993, în B în 1995 şi în A în 1996.
● ocupaţia: student în anul IV la management.
● căsătorit cu Leta, are doi băieţi, Thomas de 6 ani şi Andreas de 4 ani.
● posesor al unui autoturism Mercedes.
● mâncarea preferată: muşchiuleţul de vită.
● băutura preferată: apa plată.
● alte sporturi îndrăgite: tenisul de câmp, handbalul, baschetul.
● limbi străine cunoscute: engleza.

E MAI GREU SĂ ARBITREZI FETELE

Pe vremea când activa în eşalonul trei **Sorin Altmayer** a oficiat şi câteva meciuri de fotbal feminin. Iată şi părerea sa în acest sens: **"Fetele sunt mai greu de arbitrat. Sunt mai rele de gură, cum se spune, deşi în general nu depăşesc limitele regulamentului. N-am eliminat nici o jucătoare, dar asta şi datorită faptului că am dat dovadă de indulgenţă..."**

TIMIŞOARA ARE TRADIŢIE ÎN ARBITRAJ

Unul dintre cei care au pus piatra de temelie a acestui edificiu este **Aurel Man,** devenit divizionar A în 1937 şi care şi-a trecut în palmares aproape 3.000 de meciuri conduse. După război ştafeta a fost preluată de câteva nume de referinţă ale arbitrajului românesc, precum **Iosif Ritter,** ecuson FIFA din 1961, **Andrei Rădulescu** şi el pe lista FIFA din 1963, participant la CM 1970 (chiar dacă acesta nu este tocmai timişorean, să nu uităm că ani de zile a fost sufletul atacului lui Poli, la finele anilor '40). A urmat **Gheorghe Osiac,** pentru ca apoi ştafeta să fie preluată de **Doru Bucuiman** şi **Ioan Igna,** omul cu cel mai bogat palmares dintre "fluieraşii" de pe Bega, prezent la CM 1986 şi CE 1988.

Şi încă un nume, ce-i drept, oarecum surprinzător: **Abraham Klein,** israelianul care a oficiat la trei Campionate Mondiale, dar care este născut la Timişoara...

CUM SUNT RETRIBUIŢI ARBITRII ROMÂNI

Iată şi banii pe care-i încasează un arbitru pentru prestaţia sa, timp de 90 de minute, suma trecută în tabel fiind impozabilă.

Eşalonul	Baremul
DIVIZIA D	135.000 lei
DIVIZIA C	500.000 lei
DIVIZIA B	700.000 lei
DIVIZIA A	3.000.000 lei

FARMACIA BELLADONA
Timişoara Gara de Nord peron 1
luni-sâmbătă: 8-20
duminică 8-22
Tel. 094.636.094
Timişoara Bd. L. Rebreanu nr. 104A
luni-duminică: 8-22
Tel: 056/165.157
Se eliberează:
- **Reţete compensate (inclusiv pentru angajaţii CFR)**
- **Reţete gratuite**

Toată gama de medicamente, cosmetice, tehnico-medicale.

CĂRORA SE MAI AUDE DE TIMIŞOARA ÎN DIVIZIA A

ION MUREŞAN: "L-AM LINIŞTIT ŞI PE MIRCEA LUCESCU"

Ion Mureşan, un ardelean blând, modest, n-a avut nevoie de un "tătic" pentru a promova examenele de categorie. În Divizia C testul scris şi fizic l-a luat primul, în B a promovat al 4-lea, din 53 de candidaţi, iar în A a intrat cu cea mai mare medie din ultimii 10 ani, 9.70!

Cel care a debutat în primul eşalon la 28 martie 1998, la partida Jiul Petroşani - Foresta Fălticeni, scor 0-3, se antrenează asiduu pentru a-şi menţine condiţia fizică. Zilnic, indiferent de timp, pe arena "Electrica", se pregăteşte timp de o oră şi jumătate sau două, plătind o taxă "tramvaiştilor". Aşa se explică faptul că "Muri" n-a avut parte niciodată de accidentări, testele fizice trecându-le tot timpul cu brio. La testul Cooper parcurge 2980 de metri în 12 minute (distanţa minimă necesară de acoperit fiind de 2700 de metri), 6,9 secunde fiindu-i suficiente pentru a alerga cei 50 de metri la proba de viteză.

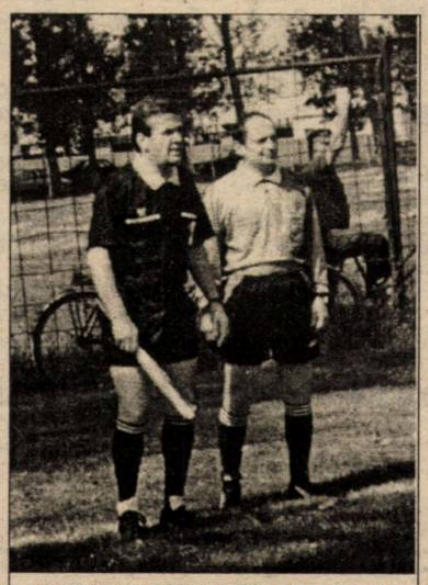

MUREŞAN, în stânga, alături de cel mai vechi divizionar B, ZAHARIE CIEV

De ce a ales **Ion Mureşan** rolul de asistent, precum şi alte consideraţii din cei 14 ani de arbitraj în cele ce urmează...

Rep.: **Acum 8 ani, la recomandările F.I.F.A, fiecare cavaler al fluierului a trebuit să aleagă rolul pe care-l va interpreta în continuare, cel de central sau asistent. Tu ai optat pentru a doua variantă. De ce?**

I.M.: Am considerat că aici pot să-mi fac mai bine datoria.

Rep.: **Nu te-ai gândit că asistentul, fiind mai aproape de tribune, poate fi expus mai uşor unor eventuale pericole? Mă refer desigur la obiecte aruncate de unii suporteri, la nervi, în cazul în care treburile pe gazon nu decurg aşa cum îşi doresc ei...**

I.M.: Cert este că probleme poate avea şi centralul. E adevărat că arbitrii de linie sunt mai expuşi, dar nu mi-a fost niciodată teamă de acest lucru.

Rep.: **În cei 8 ani petrecuţi ca asistent ai colaborat cu o mulţime de centrali. Cu care te-ai înţeles cel mai bine? Atât în brigadă, cât şi în afara stadionului?**

I.M.: Exact ca şi între fotbalişti şi între arbitri se leagă anumite simpatii, chiar prietenii. M-am înţeles foarte bine cu Aron Huzu, iar acum cu Corpodean. În general, n-am avut şi nici nu am afinităţi deosebite...

Rep.: **E mai greu să arbitrezi o echipă de top bucureşteană, decât oricare alta? Nu simţi o presiune mai mare când arbitrezi pe Steaua, Dinamo sau Rapid, formaţii care nu prea se împacă uşor cu un eşec?**

I.M.: Pentru mine în mare e acelaşi lucru. E adevărat că unele echipe acceptă mai greu înfrângerea. De exemplu, în toamnă am arbitrat Gloria Bistriţa - Steaua. Gazdele au învins cu 4-0, dar la un moment dat jocul a fost întrerupt cam din două în două minute. Tocmai pentru că nervii oaspeţilor au cedat, văzând că nu pot evita eşecul. Asupra psihicului meu însă astfel de situaţii nu au nici o influenţă.

Rep.: **Ca asistent, îţi desfăşori activitatea în apropierea băncilor tehnice. Care antrenor din România ţi s-a părut mai impulsiv, mai greu de stăpânit?**

I.M.: N-am avut nici o problemă de acest gen. Dacă însă un antrenor depăşeşte limitele, sunt pregătit să iau măsuri. Indiferent despre cine este vorba...

Rep.: **Chiar dacă se numeşte Lucescu...**

I.M.: Nu contează! L-am liniştit şi pe Lucescu, la meciul Rapid - Ceahlăul, când giuleştenii au pierdut pe teren propriu. I-am atras o dată atenţia, după care s-a aşezat liniştit la locul lui.

Rep.: **A fost vreodată eliminat un antrenor la intervenţia ta?**

I.M.: Nu. Nu fac exces de zel! Eu înţeleg acest sport. Este un spectacol pe care nu doresc, pe cât posibil, să-l stric eu.

Rep.: **În cei 14 ani de când arbitrezi, ai avut vreodată nevoie de protecţia forţelor de ordine la părăsirea terenului de joc?**

I.M.: Da. A fost vorba de meciul Universitatea Craiova - Oţelul Galaţi. Am ieşit atunci de pe gazon protejaţi de scuturile forţelor de ordine. Protestul a fost atunci îndreptat asupra centralului Aron Huzu.

Rep.: **A fost atunci vorba şi de incidentul pe care l-a avut Ilie Balaci cu arbitrul Huzu...**

I.M.: Da. A fost ceva neprevăzut... Balaci şi-a băgat ambele mâini în ghete şi a vrut să plece. Soarta a făcut ca în faţa lui, la ieşirea din vestiar, să apară Huzu. Fără să-i spună vreun cuvânt, Balaci "i-a pus" ghetele-n cap! Eram tocmai lângă Huzu, dar n-am putut interveni, nebănuind nici un moment intenţia antrenorului Ilie Balaci!

● s-a născut la 6 ianuarie 1962, în localitatea Târlişua, judeţul Bistriţa Năsăud.
● a început fotbalul la juniorii lui Şoimii Sibiu, evoluând în continuare la mai multe formaţii din liga a IV-a şi a V-a.
● cariera de arbitru a început-o în 1986.
● în 1990 a promovat în Divizia C, în 1992 în B, iar în 1998 în primul eşalon.
● este purtător al ecusonului FIFA, arbitrând două partide în cupele europene, în toamna lui '99, Varteks (Croaţia) - Rudar (Slovenia) şi Juventus Torino - Omonia Nicosia.
● ocupaţia: inspector financiar.
● căsătorit, cu Onica, are doi copii, un băiat Claudiu Cătălin, de 14 ani şi o fetiţă Corina Amalia, de 4 ani.
● posesor al unui autoturism Dacia 1310.
● mâncarea preferată: nu are preferinţe.
● băutura preferată: vinul.
● alte sporturi îndrăgite: karate, fiind şi deţinător al centurii negre.
● limbi străine cunoscute: franceza şi engleza.

SCOS CU TAB-UL DE PE ARENA DIN NĂDRAG!

Cea mai mare spaimă pe care a tras-o **Ion Mureşan** în cariera de arbitru a fost în urmă cu 10 ani, la Nădrag, la meciul de Divizia D, Laminorul - Unirea Tomnatic. Să-l lăsăm însă pe interlocutorul nostru să povestească: **"La scorul de 1-1, oaspeţii au înscris un gol pe care cei din Nădrag l-au considerat neregulamentar, solicitând un ofsaid pe partea asistentului Korek. Eu am fost la centru şi după ce-am fluierat finalul partidei, câştigată cu 2-1 de către cei din Tomnatic, spectatorii au rupt gardul şi au pătruns pe teren. Până la cabine am ajuns cu greu. Am încasat câţiva pumni, am mai dat şi noi... Acolo am stat blocaţi cam 4 ore şi jumătate, sub protecţia poliţiei. Era imediat după Revoluţie şi furia oamenilor era greu de potolit. Am părăsit stadionul cu ajutorul armatei, sosită de la Lugoj, care ne-a îmbarcat într-un TAB!"**

PRIMIT CA UN MINISTRU ÎN SICILIA!

Cele mai plăcute amintiri ale asistentului "Muri" sunt cele consemnate la cele două partide din cupele europene, la care a participat în toamna trecută. Juventus Torino a întâlnit pe Onoria Nicosia la Palermo, în Sicilia. **"Nici dacă eram ministru nu cred că aveam parte de o astfel de primire! A fost ceva de vis"**, ne-a explicat în câteva cuvinte **Ion Mureşan** despre aventura trăită în Italia.

La fel de plăcut surprins a fost şi în Croaţia, unde **"oamenii de ordine m-au însoţit până şi la toaletă"**, ne-a precizat cel care în acest campionat arbitrat în 17 din cele 19 etape disputate până în prezent!

CEI 16 TIMIŞENI DIN DIVIZIA B ŞI C

Arbitrul	Rolul interpretat	Divizia în care activează
Zaharie CIEV	central	Divizia B
Valentin IGNA	central	Divizia B
Cornel AVRAM	asistent	Divizia B
Remus AVRAM	central	Divizia C
Cornel FANIŢĂ	central	Divizia C
Romeo URECHEATU	central	Divizia C
Orlando TRANDU	central	Divizia C
Ludovic UJHELY	central	Divizia C
Marius PETCU	asistent	Divizia C
Dan IONESCU	asistent	Divizia C
Ovidiu MAIER	asistent	Divizia C
Călin VUC	asistent	Divizia C
Sorin CAIA	asistent	Divizia C
Olimpiu SIMIANSCHI	asistent	Divizia C
Flavius DAMASCHIN	asistent	Divizia C
Gabriel DAN	asistent	Divizia C

TIBERIU LAJOS: "ANALIZEZ FAZELE MAI GRELE PE CASETĂ"

Tiberiu Lajos a pus punct carierei de fotbalist la vârsta de 28 de ani, axându-se pe arbitraj, dându-şi repede seama că nu poate desfăşura ambele activităţi aşa cum trebuie în acelaşi timp. După ce şi-a agăţat ghetele-n cui s-a mai ocupat o perioadă de un an cu pregătirea portarilor la CFR Timişoara, iar acum face acelaşi lucru la grupele de copii la UMT.

În cariera sa de arbitru până acum **Lajos** n-a primit nici o notă sub 7 din partea observatorilor. El a oficiat până acum şi 3 întâlniri internaţionale la seniori, amicalele CFR Timişoara - Vojvodina, Universitatea Craiova - Bekescsaba şi acum câteva zile, Dinamo - Vojvodina, iar la juniori a condus la Arad, amicalul România - Slovacia.

Firesc, am purtat un scurt dialog şi cu cel mai proaspăt divizionar A din Timişoara...

Rep.: **Tibi, în cariera ta de jucător, ai înjurat vreodată un arbitru?**

T.L.: Da. Am fost totuşi un jucător disciplinat. N-am înjurat niciodată un arbitru în faţă. Am făcut-o aşa, cu jumătate de gură, să nu fiu auzit...

Rep.: **Ce crezi tu că este pozitiv în cariera de arbitru?**

T.L.: Ai multe satisfacţii. Eşti pe post de judecător şi când totul iese bine şi ambele echipe vin la tine şi te felicită nu poţi fii decât mulţumit.

Rep.: **Există totuşi şi unele aspecte negative...**

T.L.: Din păcate, la ora actuală foarte mulţi consideră arbitrii ca pe nişte oameni fără scrupule şi fără personalitate. Şi acest lucru nu-i adevărat...

Rep.: **Ai debutat în primul eşalon la Reşiţa, arbitrând o echipă, CSM, aflată într-o situaţie delicată. A contat mult faptul că l-ai avut în brigadă, la primele jocuri în Divizia A, pe Nicolae Grigorescu?**

T.L.: Bineînţeles. A fost un ajutor fantastic, greu de exprimat în cuvinte. M-a pregătit din punct de vedere psihic pentru fiecare meci, m-a ajutat să intru pe gazon fără nici un fel de complexe.

Rep.: **Mulţi consideră baremurile de arbitraj din prima ligă foarte ridicate, comparativ cu salariul mediu existent în România. Ce părere ai în acest sens?**

T.L.: Consider că baremul este sub cel european.

Rep.: **S-a întâmplat vreodată să nu dormi într-o noapte din cauza unui meci?**

T.L.: Da. Sunt emoţii inerente înaintea unei partide...

Rep.: **Mă refer după un meci. Ca o mustrare de conştiinţă că ai greşit decisiv la o fază sau...**

T.L.: Sigur că m-am gândit mult la unele faze şi după meciuri. În general analizez fazele mai grele pe casetă.

Rep.: **Câte casete ai acasă cu partide arbitrate de tine?**

T.L.: Nu ştiu exact numărul lor, dar sunt destul de multe.

Rep.: **Ca fotbalist ai fost portar. E mai rău să încasezi un gol parabil sau să greşeşti ca arbitru decisiv la o fază?**

T.L.: Am trăit ambele momente. Sunt aproximativ egale. Ca jucător însă eşti mai tânăr şi mai neexperimentat şi mai fragil. Ca arbitru înaintezi în vârstă şi greşeala poţi s-o analizezi mai echilibrat, mai principal.

● s-a născut la 6 august 1966, la Cruceni, judeţul Timiş.
● a început fotbalul în 1980 la juniorii UMT-ului, cu care a devenit campion naţional în 1983.
● a făcut parte din lotul naţional de juniori UEFA 1984, având 3 prezenţe ca titular.
● a debutat în Divizia B, la UMT, în 1983, club la care a evoluat până în 1992, îmbrăcând în continuare tricoul echipei Electrica (1992 - '95).
● a debutat în arbitraj în 1986, promovările sale având următoarea succesiune: în 1993 în Divizia C, în 1997 în Divizia B, iar în 1999 în Divizia A.
● ocupaţia: inginer la UMT.
● recăsătorit cu Corina, având o fetiţă din prima căsătorie, Carla, de 7 ani.
● posesor al unui autoturism Mercedes.
● mâncarea preferată: n-are preferinţe.
● băutura preferată: Coca - Cola.
● alte sporturi îndrăgite: tenisul de câmp şi vânătoarea.
● limbi străine cunoscute: maghiara, sârba, engleza.

PRIMUL TROFEU A FOST UN FAZAN!

Vânatul este o pasiune din copilărie pentru **Tibi Lajos,** insuflată de tatăl său. Prima experienţă a trăit-o la vârsta de 14 ani, când a şi izbutit să împuşte un fazan, printre trofeele sale numărându-se acum şi vulpi şi căprioare.

PAGINI REALIZATE DE SANDU USUSAN

SAVA IANICI

(prodecan Universitatea Reşiţa)

Una dintre surprizele actualei ediţii a campionatului diviziei D Caraş-Severin o reprezintă evoluţia echipei Universitatea Reşiţa care a promovat în acest eşalon înlocuind echipa Mundus Caransebeş. Am avut de ales pentru acest interviu între principalii autori ai înfiinţării formaţiei studenţeşti, profesorii Ghiţă Popovici şi Sava Ianici, alegându-l pe cel de al doilea fiindcă locuieşte mai aproape de mine!

Rep.: **Cine este prodecanul Sava Ianici?**

S.I.: Sava Ianici este... un om simplu!

Rep.: **Cu multe funcţii însă! Enumeraţi-le!**

S.I.: Sunt prodecan al Facultăţii de Inginerie şi am ca grad didactic pe cel de conferenţiar.

Rep.: **N-am mai văzut prodecan stând pe banca tehnică, strigând la jucători şi uneori la... arbitri. În ce calitate v-aţi aflat acolo?**

S.I.: Eu îndeplinesc funcţia de vicepreşedinte al Asociaţiei Sportive Universitatea Reşiţa.

Rep.: **Cine sunt autorii înfiinţării acestei frumoase echipe, poate cea mai disciplinată.**

S.I.: Suntem un grup de trei persoane care conducem această echipă de fotbal. Este vorba de dl. profesor doctor-inginer Ioan Vela, domnul conferenţiar doctor-inginer Gheorghe Popovici şi subsemnatul bine-înţeles. De la 1 februarie staff-ul tehnic are următoarea componenţă: antrenor principal Doru Ruse, secund Mircea Malita şi secund cu portarii Giani Truşcă, tehnic şi tactic.

Rep.: **Pe ce teren joacă Universitatea?**

S.I.: Pe cel al Arsenalului, dar asta nu înseamnă că ne-am predat în faţa celor de la Arsenal, care au fost mai buni decât noi.

Rep.: **Am fost impresionat de acel banchet organizat cu ocazia terminării turului, banchet la care profesorii Popovici şi Ianici au dansat cot la cot cu studenţii iar în "prezidiu" au fost prezente personalităţi ale Reşiţei. De cine era vorba?**

S.I.: Dacă la nivel de divizie D suntem o echipă nou înfiinţată, la nivel de conducere putem spune că avem o echipă foarte bine pusă la punct. Avem sponsori dintre care UCMR-ul prin domnul director general ing. Obădău, firma West Star reprezentată prin domnul inginer Văduva şi firma italiană de confecţii prin domnul Bruno şi alţii ne sprijină nu numai cu bani, ci şi cu idei.

Rep.. **Aţi avut rezultate bune şi la turneul de minifotbal 3x3 în care aţi ocupat locul patru, înaintea unor echipe valoroase cum a fost cea a "Ausländerilor" cu Cristi Chivu şi Dan Potocianu în formaţie.**

S.I.: Avem un nucleu de jucători foarte tineri care nu se dau în lături de la efortul de a obţine victorii. Şi cinstit să fiu, am avut avantajul de a ne fi pregătit mult pe un teren de handbal, noi neavând încă terenul nostru propriu. Locul patru m-a nemulţumit, puteam juca chiar finala.

Rep.: **Când la vară veţi termina terenul de fotbal propriu, îi veţi da dimensiuni minime?**

S.I.: Nu. Va avea o lungime de 98 de metri şi o lăţime de 56 de metri, suprafaţa mare fiind pe măsura tinereţii echipei noastre.

Rep.: **Vreţi să ieşiţi în câştig investind în fotbal?**

S.I.: Orice om care se ocupă cu o anumită afacere vrea să iasă în câştig de pe urma afacerii. N-ar fi cinstit să nu afirm acest lucru. O mare parte din banii investiţi aparţin domnului Popovici şi o altă parte sunt banii mei personali, pe care-i bag în fotbalul în care mi-am petrecut o mare parte din viaţă.

Rep.: **Cât valorează unul dintre liderii echipei, Măcălău?**

S.I.: Pentru unii s-ar putea să nu valoreze aproape nimic, dar pentru mine el valorează foarte mult. N-am interesul acum să-l prezint la alte echipe dar eu consider că poate juca liniştit în divizia B. Am avut ofertă de la Metalul Bocşa să-l cedăm, dar am refuzat.

Rep.: **Ce vă supără în desfăşurarea campionatului?**

S.I.: Uneori arbitrajele. Am avut şi câteva ieşiri la adresa arbitrilor!

Pe mine, care sunt un om cinstit şi corect, mă deranjează aceste lucruri, dar cu timpul trebuie să mă obişnuiesc cu un fotbal ce se joacă pe toate... căile!

Rep.: **Aţi juat fotbal?**

S.I.: Chiar foarte mulţi ani, 15. Am început la Minerul Moldova Nouă alături de Georgevici şi Nestorovici, am plecat în armată şi am jucat apoi intrând la facultatea de mecanică din Timişoara...

Rep.: **... am auzit că aţi fost printre primii.**

S.I.: Am intrat pe locul doi... La Timişoara am jucat la UMT, apoi două luni la CFR, la Modern, la Progresul şi am terminat la A.S. Variaş.

Rep.: **Un adevărat "globetrotter" al României. Aţi ajuns la Reşiţa unde împreună cu domnul Ghiţă Popovici aţi "născut" această frumoasă echipă. Dacă ar veni cineva să vă ia locul, i-aţi ceda?**

S.I.: Locul i l-aş ceda cu siguranţă dar aş cere să rămân alături de aceşti băieţi minunaţi din echipă!"

PETRU FUCHS

"Echipa noastră este foarte simpatică!"

ultimul fiind goalkeeper la... Muncitorul Reşiţa.

Rep.: **Cât v-a costat "absorbţia" de pe urma căreia aţi luat locul echipei Mundus?**

S.I.: Această tranzacţie a costat patru milioane trei sute de mii lei.

Rep.: **Atâta valorează o echipă de divizia D?**

S.I.: Atâta costă un loc pentru divizia D!

Rep.: **Studenţii dumneavoastră nu v-au dezamăgit ocupând un merituos loc opt după un tur plus o etapă din retur.**

S.I.: Pot să spun că echipa noastră este foarte simpatică. Este nou închegată, avem un lot tânăr, în medie de 21 de ani. Locul opt este merituos, dar avem un supărător minus opt la "adevăr" şi cu toate că Bistra Glimboca şi Nera Bozovici sunt clasate sub noi, ele au un "adevăr" mai bun. Poate ne vor depăşi, dar pentru primul an competiţional obiectivul nostru este locul 10.

Rep.: **Ce urmăreşte această echipă?**

S.I.: Noi în primă idee urmărim creşterea valorilor tinere pe care să le valorificăm la nivel de divizia D.

Rep.: **Toţi jucătorii sunt studenţi?**

S.I.: Toţi sunt studenţi, mai puţin Pâşlea care n a reuşit să-şi ia bacalaureatul.

Rep.: **Îl veţi sprijini la admiterea din toamnă?**

S.I.: N-ar fi probleme la admitere, pentru sportivi există locuri cu taxă, taxă pe care o suportă clubul Universitatea Reşiţa. Pentru bacalaureat trebuie să înveţe el singur să poată absolvi liceul.

Rep.: **Ce avantaje au studenţii care joacă la clubul Universităţii?**

S.I.: Studenţii ce joacă fotbal sunt în majoritatea lor în anul întâi şi ei sunt scutiţi de acea taxă de 3 milioane şi jumătate ce se percepe pentru studiul universitar anual. Pe lângă aceasta ei au beneficiat de o sumă apreciabilă pentru cantonamentul ce va începe luni (n.n. ieri) la băile Herculane.

Rep.: **Aţi încercat prin rezultatele pe care le-aţi obţinut 0-0 cu Muncitorul şi 1-0 cu Minerul Moldova Nouă, calculele acestor echipe pentru a ocupa locul întâi. V-am urmărit în prima etapă din tur când aţi cedat cu 1-5 în faţa Arsenalului.**

S.I.: În prima etapă echipa nu avea încă omogenitate. Am adunat 15 jucători de la mai multe cluburi şi i-am pus în teren să joace fotbal. Abia după cinci etape ne-am dat seama că fiind unitari putem depăşi adversari mult mai bine dotaţi

AMICALE "D" ARAD - ROWO ★ AMICALE "D" ARAD - ROWO

ŞIRIANA ŞIRIA - ŞOIMII PÂNCOTA 3-0

Formaţia de start a Pâncotei a arătat astfel: Mureşan - Ştefănuţ, Cristea, Rusu, Ardelean - Bilan, Pantea, Oiţă, M. Moţ, Mănăilă - Gherman. La sfârşitul jocului, Dan Mănăilă s-a declarat total nemulţumit de atitudinea câtorva dintre componenţii lotului, acuzându-i de superficialitate faţă de activitatea fotbalistică la care au aderat din proprie iniţiativă, fără a o susţine, însă, la parametrii calitativ decenţi.

TRICOUL ROŞU - ROMVEST ARAD 1-0

A înscris: Ţiţca.

Mihai Roşca, antrenorul Tricoului Roşu, a alcătuit echipa astfel: Florinca (Maxim) - Donca, Kocsis, Matei - Revnic, Barta, Gallo, Vasiu, Katona - G, Molnar, Ţiţca. Au lipsit, mai mult sau mai puţin justificat, o serie de jucători de bază (E. Szábó, Răduţ, Man, Unc şi Weirer).

De partea cealaltă, Francisc Tisza a rulat tot lotul, înlocuirile succedându-se în funcţie de schemele tactice gândite de fostul antrenor al UTA-ei.

CRIŞANA SEBIŞ - F.C. ARAD TELECOM 1-3

Au marcat: Cimbrea - Grad (2), Volocaru.

Crişana a evoluat în formula: Laza - Luca, T. Jurcă, I. Olar, Fericeanu - Negru, Mican, Saba, Cândea - Cimbrea, Moţiu. Au mai jucat: Sârb, Feieş, Rotari, Halic şi Dimoiu. Divizionarii C i-au utilizat pe: Bota (Pleşca, Sabău) - Pupăză (Bugariu), Szellelki, Grad, Szell (Barna), Ujvari - Oprescu, I. Arman, Berar (Andea) - I. Ardelean (N. Rus), Volocaru (Lingurar).

TRICOUL ROŞU ARAD - "U" AZOMA ARAD 1-1

Au marcat: Ad. Vasile - Georgiu.

Gazdele au folosit 11-le: Maxim - Donca, Weirer, Kocsis, Matei - G. Molnar, Barta, Răduţ, Katona - Unc, Man. Pe parcursul partidei, au mai intrat în joc: Florinca - Ad. Vasile, Topor, Tănase, Vasiu şi Ţiţca.

F.C. INEU - ŞOIMII PÂNCOTA 2-0

Ineuanii au realizat golurile victoriei prin Miţiţi şi S. Matei

"Unsprezecele" aliniat de Dan Mănăilă a fost: Mureşan - Ştefănuţ, Rusu, Pistrui, Cristea, Bilan - Ardelean, Oiţă, M. Moţ, Pantea - Ticală. În repriza secundă au jucat şi ceilalţi componenţi ai lotului pâncotan.

MOTORUL ARAD - CRIŞANA SEBIŞ 4-2

Cueadn, Corsenti, Toderaş şi Lung (pentru Motorul), respectiv Moţiu (2 - pentru sebişeni), au fost marcatorii acestui meci de verificare, foarte util pentru ambele formaţii.

Pentru Motorul au jucat: Leric - Negrilă, Lung, Vizitiu, Marian - Pap, Corsenti, Trif, Hărdălău - Cuedan, Toderaş, pe parcurs fiind introduşi pe teren şi Rasca (portar), Sucigan, Mateiaş, Coroban şi Omuţ.

Sandu Gaica a folosit o formaţie sebişană compusă din: Laza - Luca, Sas, G. Olar, Fericeanu - Negru, Mican, Saba, Cândea - Cimbrea, Moţiu. Au mai evoluat: Sârb, I. Olar, Dimoiu, Feieş, Halic şi Gligor.

GLORIA ARAD - F.C. INEU 3-3

Pentru arădeni au marcat: Iftimie, Burtea şi Foltean

Gloria a jucat în formula: Malec - Fâşie, Craşovschi, Oros, Julău - Bârlă, Iftimie, Tolca, Vlad - Sârb, Burtea. Au mai intrat pe câmpul de joc: Maier, Bota, Rad, Moş, Pop, Florea şi Nae.

F.C. INEU - FRONTIERA CURTICI 0-0

Antrenorul ineuanilor, Nicolae Sasu, a utilizat în acest joc o formulă de echipă care a cuprins o pleiadă de tineri

FLORIN MATEI

NERA BOZOVICI

Otiman pregăteşte un jucător de 52 de ani!

O mai veche cunoştinţă a fotbalului timişorean şi reşiţean, **Andrei Otiman**, actualul antrenor al formaţiei din Bozovici, ne-a oferit date despre pregătirea echipei în care evoluează un "mathusalem" al fotbalului cărăşean, jucătorul **Ioan Şuveţi**, în vârstă de 52 de ani.

Pregătirile au debutat în 10 ianuarie, iar după două săptămâni de acomodare la efort, în localitate, echipa a plecat la Băile Herculane, pentru un cantonament "aspru" asigurat la hotelul Roman, prin contribuţia primarului oraşului, Aurel Miclea neobosit susţinător al fotbalului. Nu a plecat nimeni din lot, au revenit în schimb din armată fraţii **Lolea**, fiind cooptaţi câţiva juniori (**Iancuţa, Bârdea** şi alţii). Au fost susţinute mai multe amicale, 0-2 cu F.C. Braşov, 0-5 cu Oltchim Rm. Vâlcea şi 0-0 cu echipa Petnic, într-un triunghiular, partida tradiţională cu Poli Timişoara fiind anulată din motive obiective. Iată lotul cu care Otiman va aborda returul: **Văduva, Marin** - portari, **Beloescu, Şuveţi, Negru, Scurtu, Lopăţiţă, Serafin, Velcotă I, Velcotă II, Fronea, Vlădulescu, Marişescu** şi fraţii **Lolea**, de care am mai amintit. Obiectivul nu este măreţ: locul opt, cu toate că Otiman a spus: "primele opt"!

PETRU FUCHS

ADUNAREA GENERALĂ A AJF - CARAŞ

Discuţiile "fierbinţi" n-au mai avut loc!

În cunoscuta şi de-acum devenită tradiţională ambianţă a restaurantului Capitol, joia trecută s-a desfăşurat Adunarea Generală a AJF Caraş Severin, în care vicepreşedintele **Alexandru Izvernari** a făcut o analiză detaliată a desfăşurării primei părţi a campionatului, la care s-a adăugat şi o etapă din retur.

Accentele analizei s-au pus mai ales pe abaterile disciplinare, atenţionându-se conducătorii şi antrenorii că o eventuală recidivă va duce la excluderea din campionat, echipele cele mai vizate fiind Dunărea Moldova Nouă şi Minerul Cozla, aceasta din urmă neavând reprezentant la adunare. De asemenea, câteva neprezentări la jocuri ale unor formaţii nu au fost motivate, repetarea lor ducând automat la excluderea din campionat (Bistra Glimboca, Voinţa Oţelu Roşu).

Multe grupări nu s-au prezentat cu echipele de juniori, din campionatul viitor fiind obligatorie alinierea lor alături de garnitura de seniori. Timoraţi, poate şi din cauza presei, delegaţii echipelor nu au participat la discuţiile "fierbinţi", preferând tăcerea, mai ales că preşedintele AJF, pro. **Adrian Cocoş**, i-a atenţionat în legătură cu prevederile ROAF, art. 61 şi 62, prin care se sancţionează aspru jignirea oficialilor şi declaraţiile ofensatoare date mass-mediei.

Acelaşi Cocoş a promis o îmbunătăţire a activităţii observatorilor (un delegat pe care nu-l nominalizăm s-a exprimat că ar prefera ziarişti în locul observatorilor!) şi a arbitrilor, promovându-se "cavaleri" tineri. Delegatul echipei codaşe, Voinţa Oţelu Roşu, Viorel Curea, a explicat "tăcerea" participanţilor prin faptul că dacă ar fi vorbit, ar fi făcut-o degeaba, tot ce s-a cerut înainte de campionat (cică) nu s-ar fi... făcut! Preşedintele CFR Caransebeş, **Alexandru Silvăşan**, sancţionat în turul campionatului, a atras atenţia asupra obiceiului unor arbitri de a "provoca" jucătorii...

Adunarea s-a încheiat după ce s-a făcut programarea jocurilor rămase de disputat şi după ce unele echipe şi-au cumpărat ROAF, cu 100.000 lei!!!

PETRU FUCHS

Acest talon valorează 50-100! (numai în februarie!)

Alegeţi una din destinaţiile Colibri:

- Oferta specială: Carnaval la Nisa şi Veneţia! Euro 2000! - program turistic special Paris - Benelux.
- Destinaţii europene: Italia, Franţa, Spania, Anglia, Portugalia, Scandinavia, Benelux, Elveţia, Grecia, Turcia.
- Destinaţii exotice şi îndepărtate: Malaesia, Seychelles, Mauritius, Peru, Argentina, Japonia, Filipine, China, Hong-Kong, Caraibe, Brazilia, Tahiti, Costa Rica, Mexic, Venezuela, Israel, Thailanda.
- Destinaţii speciale: S.U.A., Canada, Australia.
- Sejur la mare: Tunisia, Egipt, Malta, Cipru, Slovenia, Croaţia, Grecia, Turcia, Franţa (Nisa), Spania (Palma, Tenerife, Riviera).

Bilete pentru Mamaia !!!

Hoteluri: Majestic, Perla, Select !!

Acum cu comision zero !!!

Informaţii şi înscrieri:

- Timişoara, Bd. C.D. Loga nr. 2, Tel: 056-201.200, 056-198.604, 094-780.823
- Lugoj, tel: 056-355.037

COLIBRI TRAVEL AGENCY

Fotbalist-şofer-şef-patron

ARPAD GAL

● *s-a născut în 03.11.1949, la Ilişua (Sălaj).*
● *a evoluat la Minerul Sărmăşag ('63-'65) şi Măgura Şimleul Silvaniei ('65-'68).*
● *din vara lui '98 este preşedinte la Celuloză şi Oţel.*

Rep.: **Abandonul activităţii competiţionale s-a produs destul de repede. De ce?**

A.G.: Simplu. Fiindcă nu mai vă "luxează", din moment ce echipa lor joacă, pe gratis, pe arena din Şag...

A.G.: Cred că au indicaţii de "sus" pe cine să fure şi pe cine nu.

Rep.: **Din ce cauză a fost înlocuit Vasile Ionuţ, cu Tavi Roşca, după etapa a 7-a?**

A.G.: A avut rezultate slăbuţe. L-am schimbat la propunerea lui Pătraşcu. Dacă analizăm rezultatele, până la urmă ale lui Ionuţ au fost mai bune. Oricum, Roşca e un antrenor bun.

Rep.: **Aveţi datorii faţă de fotbalişti?**

A.G.: Nu. Aş dori să vină un jucător să spună că n-a primit salariul în data de 15 ale lunii respective. Doar unul, şi atunci mă retrag din fotbal.

Rep.: **În prima parte a stagiunii, aţi dat jucători afară, i-aţi penalizat...**

A.G.: Nu s-au achitat cinstit de sarcinile avute. Au fost cazuri de vânzări de meciuri. Însă, nu are nici un rost să spun la cine şi cum. Drept dovadă, trei au fost suspendaţi, alţi trei puşi pe liber, iar o parte aduşi la firmă ca arbitraj şi primele de joc. Pe deasupra, toţi fotbaliştii sunt angajaţi cu carte de muncă. Se poate verifica.

Rep.: **În turul campionatului, v-a nemulţumit ceva?**

A.G.: Da. În sezonul ăsta, cinstit şi lăutăreşte, câţi arbitri ne-au furat pe noi, n-au furat pe nimeni. Dar, le doresc sănătate şi fericire. Sper că-şi vor da seama că furtul are şi el o limită.

Rep.: **Care cavaleri ai fluierului v-au dezavantajat?**

A.G.: Destui. Cel mai mult, Romeo Malac, prietenul meu... Însă şi Remus Avram şi Costel Dobrişan. În meciul cu Ştiinţa, Nicolae Grigorescu a intrat în cabina brigăzii de arbitri, condusă de Remus Avram, şi le-a zis: *"Băi nesimţiţilor, cât mai furaţi!"*.

Rep.: **A fost vreun arbitru care v-a ajutat?**

A.G.: Cei tineri m-au fluierat corect. Cum ar fi Ionuţ Juravle, Zoltan Erdei şi, în special, Romeo Urecheatu. Şi brigăzile din Lugoj au fost cinstite.

Rep.: **Aveţi un ghimpe împotriva arbitrilor?**

A.G.: Nu le port pică. De exemplu, lui Malac i-am dăruit o minge, după turneul de sală din decembrie.

Rep.: **Nu înţeleg de ce eram talentat. Iubeam foarte mult fotbalul, dar nu aveam îndemânare.**

Rep.: **Pe ce post aţi evoluat?**

A.G.: Jucam extremă dreaptă. Am avut viteză, însă, recunosc, am fost lipsit de tehnică.

Rep.: **După aceea, spre ce domeniu v-aţi orientat?**

A.G.: Fără ştirea părinţilor, în 1969, am lăsat studiile, şi am venit în Timişoara. Am absolvit şcoala de şoferi profesionişti, după care am fost şef de depozit la Energoconstrucţii şi Remat.

Rep.: **Şi s-a născut propria afacere...**

A.G.: Da, în 1991, când mi-am dat seama că am fost şmecherit la salariu la locurile de muncă anterioare.

Rep.: **În fotbal de când v-aţi implicat?**

A.G.: Din 1998, în urma unei discuţii cu Pinto Vuşcan. Dacia era aproape desfiinţată, şi am hotărât să facem împreună o echipă.

Rep.: **Dar, după numai un an, s-a destrămat colaborarea...**

A.G.: Totul a mers bine, până în momentul schimbării lui Vuşcan din funcţia de antrenor principal.

Rep.: **A urmat o altă asociere, în 1999, cu Şagul...**

A.G.: Nu e asociere, deoarece primăria din Şag nu ne ajută cu nimic. Ne sprijină doar Ion Pătraşcu, care e vicepreşedintele clubului, şi Anton Kapor.

Rep.: **Restul cheltuielilor apartin Celulozei şi Oţel?**

A.G.: Sigur că da. Absolut toate sunt pe spinarea noastră. Salariile, baremurile de muncitori necalificaţi.

Rep.: **Care sunt perspectivele grupării?**

A.G.: Din vară nu există alt cuvânt decât promovarea. Dacă trebuie, vom aduce jucători şi din alte judeţe.

Rep.: **În 1994, v-aţi implicat şi la Modern. Ce n-a mers de s-a produs ruptura?**

A.G.: Da, da, da... Nu vreau să spun de ce m-am lăsat. Călin Rosenblum ştie despre ce e vorba...

Rep.: **Aţi mai ajutat Drobeta Turnu Severin, dar şi UMT-ul...**

A.G.: Din 1996, până-n 1998, aceste cluburi au cam trăit de pe spatele firmei Celuloză şi Oţel. I-am îndrumat cum pot face cinstit bani, fără a fi implicaţi în evaziune fiscală sau altceva.

Rep.: **Mai exact?**

A.G.: Întreprinderile lor au dat fierul vechi la sindicat, care l-a vândut la Celuloză. Banii s-au întors la sindicat, care a sponsorizat echipa. Acelaşi lucru s-a întâmplat şi cu Meva Severin, şi cu UMT-ul.

ALIN RADOVAN

"Sănătate şi fericire arbitrilor care m-au furat!"

Dunaferr, un posibil asociat?

Alături de o firmă din Timişoara, ţinută momentan în secret, care are o parcelă de pământ în Şag, "oţelarii" ar putea fi sprijiniţi de clubul maghiar Dunaferr, liderul din P.N.B., după cum spunea preşedintele Gal: **"În 15 sau 16 februarie, reprezentaţii formaţiei din Ungaria vor veni la discuţii, pentru a demara colaborarea încă din această primăvară. Pe lângă o dublă întâlnire amicală, Dunaferr ne-ar putea asigura echipament, şi chiar un cantonament în vară."** Celuloză şi Oţel are legături vechi cu maghiarii, pe linie industrială, furnizându-le materiale neferoase.

CALOR

Dan Rotaru, pus pe liber!

În antepenultima zi a cantonamentului de la Băile Herculane, **Rotaru** a fost exclus din lot în urma hotărârii staff-ului tehnic, pentru deteriorarea imaginii clubului. Fiindcă a fost fidel grupării timp de 6 ani, multă vreme purtând banderola de căpitan, atacantul în vârstă de 30 de ani va primi dezlegarea din partea conducătorilor echipei Calor fără pretenţii exagerate. De joi, **Dan Rotaru** se antrenează tot pe arena "Textila", dar cu formaţia Tabac Textila. Sub comanda profesorului **Ciprian Urican**, care în octombrie '99 a fost în cărţi pentru a prelua destinele lui Poli, se pregătesc portarul **Barnea** şi atacantul **Chifan**, ambii revenind sub culorile trupei responsabile cu căldura. **Goldan**, căruia medicii i-au interzis să mai facă efort, va fi cooptat în conducerea tehnică, alături de **Totovici** urmând să se ocupe de pregătirea goalkeeper-ilor. ● Amicale: 2-2 la Poli (goluri Miclea) şi 1-2 cu UMT (gol Mateescu).

ALIN RADOVAN

CELULOZĂ

Tavi Roşca, înlăturat de 9 jucători!

De 8 zile, banca tehnică a "oţelarilor" a fost preluată de cuplul **Adrian Ianoşev - Vasile Ionuţ**. Principalul **Tavi Roşca**, care a condus cantonamentul de la Şag, a părăsit echipa deoarece 9 fotbalişti, **Dumitru, Cercega, Nicoară, Pârva, Szoo, Crăciun, Goia, Koller, Condescu,** nu au mai dorit să lucreze sub comanda sa. Despre revolta jucătorilor, preşedintele **Arpad Gal** a fost scurt, şi la obiect: **"Nu pot aduce într-un timp aşa de scurt 9 fotbalişti"**. Cum **Trifoiu** a renunţat se pare la activitatea competiţională, iar **Georgescu** se află în pregătiri cu Calorul, Celuloză n-a stat cu mâinile-n sân, cooptându-i în lot pe **Mureşan** (Ştiinţa), **D. Radu, Balabasciuc** (ambii Sîrbianca), **Simedru, Chitescu** (ambii Jimbolia). ● Amicale: 4-1 cu Dacia (goluri Iovănescu 2, D. Radu, Nicoară) şi 0-2 la Tabac.

ALIN RADOVAN

PECIU

Mureşan - preşedinte, Fărcălău şi Roşu - antrenori

În această iarnă, în sânul conducerii executive şi tehnice a trupei Unirea Petim au apărut schimbări esenţiale. Astfel, în funcţia de preşedinte a fost numit **Marius Mureşan**, fost antrenor principal până anul trecut, în timp ce **Ioan Fărcălău** şi **Emanuel Roşu** sunt noii tehnicieni, după plecarea lui **Dan Albu** în Austria. Noutăţile echipei sunt fundaşul stânga **Sorin Balint,** de la Petrom Satchinez, respectiv mijlocaşul central **Adrian Cuvejdean**, de la Furnirul Deta. În opinia noului boss al teamului din Peciu Nou, ambii fotbalişti vor fi transferaţi pentru a doua parte a campionatului. ● Amicale: 3-0 la Urseni (goluri Roşu, R. Dorobanţu, Olteanu) şi 3-3 la Obilici (goluri Balint, Cuvejdean, Olteanu).

ALIN RADOVAN

TABAC

Măgureanu - da, Soldatu - nu

Pentru nerespectarea programului din pregătirea centralizată de la Buziaş, în ziua a 4-a, **Măgureanu** şi **Soldatu** au fost trimişi acasă de antrenorii **Tică Gorduna** şi **Mihai Staici.** După revizuirea comportamentului celor doi fotbalişti, jucătorul de bandă dreaptă, **Măgureanu,** a fost reprimit în lot, în vreme ce fundaşul stânga, **Soldatu,** a fost pus pe lista de transfer. În pregătiri cu formaţia "fumătorilor" se afla **Pavlovici** (UMT, ex-Tehnomet), **Buliga** (CFR) şi **Onişa** (Peciu). Fiind dat dispărut o perioadă din cadrul echipei, mijlocaşul **Deac** a reapărut în Calea Aradului, având o rundă de negocieri cu diriguitorii clubului pentru o eventuală recooptare în lotul Tabacului. ● Amicale: 1-0 la Conprest (gol Ştefanovici) şi 2-0 cu Celuloză (goluri Măgureanu şi Kocsisan).

ALIN RADOVAN

CFR SIMERIA

Iuga, Stachi, Matei - noii "recruţi"

Liderul seriei a revenit în 10 februarie din cantonamentul de la Geoagiu Băi, unde antrenorii **Nicu Alexiuc** şi **Gică Bogdănescu** şi-au supus elevii la aproape două săptămâni de acumulări fizice, pentru a aborda cu succes returul campionatului, care va demara în 5 martie.

Lotul feroviarilor îi cuprinde pe **Iancu-Sava, Davidoni, Bal, Stan, Budeic, Bacali, Iftina, Urzică, Baciu, Mureşan, Sicoe, Avasiloaie, Z. Biri, F. Biri, Pepenar** şi **Moldovan.** Lor li se adaugă trio-ul **Iuga-Stachi-Matei,** de la Metalul Criscior, dar şi **Popovici, Moglan,** reveniţi din armată.

Alexiuc, care e de părere că singura contracandidată la promovare ar putea fi FC Paroşeni, este mulţumit de condiţiile oferite de sponsorii SC Marmosim SA şi REVA, ambii din Simeria, mai ales că jucătorii au fost angajaţi, şi pot servi în fiecare zi câte o masă la prânz.

VIOREL NICULA

COMUNICAT

Instructorii sportivi, în faţa examinării

Din materialele prezentate în ultimele 12 şedinţe ale Colegiului antrenorilor din Timiş, instructorii sportivi vor susţine examenul de testare în 21 februarie, la Liceul "Banatul", de la ora 17. Din returul campionatului, tehnicienii care conduc echipe din "D" sau "judeţ" şi nu au vizat carnetul de antrenor, respectiv de instructor sportiv nu-şi vor mai putea dirija echipele din incinta terenului la meciurile oficiale.

Dobra, Călan şi Ilia - în pană de... bani!

Trei componente ale ligii a patra hunedorene se confruntă în această iarnă cu mari probleme financiare. **Victoria Dobra,** nou promovata fără nici un eşec la activ, a efectuat doar un singur antrenament din 2000. Cum SC Cargoline SA şi-a retras sprijinul faţă de echipă, primăria din Dobra nu va putea să susţină pe cont propriu gruparea în returul campionatului.

Victoria Călan nu este scutită de griji, problemele cu care se confruntă SC Sidermet SA, singurul sponsor, dându-i destule bătăi de cap. Cu un nou tehnician la trimonă, **Titi Alexoi,** ultima dată la Casino Ilia, care l-a înlocuit în funcţie pe **Teodor Lazăr,** nu are nici o noutate în lot, urmând să promoveze câţiva tineri din pepiniera proprie.

Casino Ilia s-a reunit în 10 februarie, din conducerea executivă lipsind omul de afaceri **Nelu Ardelean**, care şi-a retras aportul financiar. După plecarea antrenorului **Alexoi,** banca tehnică a grupării a fost preluată de veşnic tânărul **Mircea Murar,** care este şi jucător.

VIOREL NICULA

ARAL Romania SRL
ARAL
Totul super.
Lubrifianţi sintetici şi minerali pentru autovehicule şi industrie.
Str. Traian nr.2, bl.F1, sc.3, et.3, ap.7
RO - 741221 Bucureşti 3
Tel.: 01 327 55 72
Fax: 01 323 40 76

adige COMERCIALE IMPEX Gresie Faianţă Granit Marmură
Timişoara
Calea Aradului nr 14A
Tel. 056-220.260
ADIGE COMERCIALE IMPEX SRL
Comercializează:
■ MATERIALE CONSTRUCŢII
■ GRESIE ■ GRANIT
■ FAIANŢĂ ■ MARMURĂ
Toate import ITALIA

RADIO DEVA 89.3 FM

SERIE A

Diavolul își arată din nou coarnele

Doar două din primele 6 clasate au obținut toate punctele puse în joc în etapa a 21-a, o rundă cu 6 remize și doar 19 goluri, favorabilă noului lider, Juventus și Milanului. Parma și Inter se depărtează tot mai mult de obiectivul propus, câștigarea titlului.

BOLOGNA - MILAN 2-3

Arbitru: Farina (Novi Ligure). Spectatori: 36.000. Marcatori: Ingesson (58), Eriberto (59) - Gattuso (31), Shevchenko (48), Bierhoff (57)

Rosso-neri au avut o oră de joc foarte bun, administrând în acest interval 3 goluri gazdelor, care în precedentele 10 meciuri acasă au scos doar o singură dată mingea din plasă! Bologna a revenit însă miraculos, fiind la un pas de 3-3, în minutul 75, când mingea trimisă cu capul de Fontolan a fost reținută pe (sau după) linia porții de Abbiati! În final Falcone, de la emiliani, a fost eliminat, Milan, cu un super Gattuso, impunându-se cu același scor pe această arenă și în ediția trecută. "Diavolul" revine astfel în prim plan, pierzând doar 3 partide din ultimele 35 (în campionat), totalizând în aceste jocuri 74 de puncte! Aceasta a fost a 4-a victorie externă consecutivă a elevilor lui Zaccheroni, care au suferit un singur eșec la Bologna din 1974 încoace...

JUVENTUS - LECCE 1-0

Arbitru: Bolognino (Milano). Spectatori: 35.000. Marcator: Zidane (26).

Bună prima repriză a torinezilor, Del Piero și Inzaghi trecând de mai multe ori pe lângă majorarea scorului, stabilit grație unei lovituri libere executată de francezul Zidane, care a punctat pentru a 4-a oară în această stagiune printr-un asemenea procedeu. Lucrurile s-au complicat însă din minutul 44, când Tacchinardi a văzut cartonașul roșu, după un fault urmat de proteste. Pugliezii au prins curaj, s-au văzut mai mult în ofensivă, dar n-au avut decât două situații mai bune de-a egala. Lecce a pierdut astfel a 6-a oară la Torino în 7 meciuri disputate (a mai izbutit o remiză), golaverajul fiind unul dezastruos, 1-16!

INTER - TORINO 1-1

Arbitru: De Santis (Tivoli). Spectatori: 57.000. Marcatori: Vieri (31) - Mendez (19).

Lippi a mers pe cartea atacului, titularizându-i pe Roberto Baggio, Recoba și Vieri. Apărarea a fost însă puțin descoperită, oaspeții trecându-și 3 bare în cont! Galante cu o lovitură de cap și Sommese, cu un lob de la 25 de metri, au nimerit transversala, la scorul de 0-0, Lentini, în repriza secundă, trimițând tot cu capul în bara din dreapta lui Peruzzi. Ocazii a avut însă și Interul, uruguayanul Recoba fiind greu de ținut mai ales în prima parte a întâlnirii. Nici introducerea lui Zamorano, după pauză, n-a adus nimic nou pe tabela de marcaj, eroul torinezilor fiind portarul Pastine.

PERUGIA - ROMA 2-2

Arbitru: Borriello (Mantova). Spectatori: 20.000. Marcatori: Olive (54, 81) - Nakata (24), Montella (42- penalty).

Încurajată de 10.000 de tifosi (!), Roma s-a descurcat bine în primele 45 de minute, în pofida faptului că a rămas încă din minutul 20 fără căpitanul Francesco Totti. Ce s-a întâmplat? Acesta a cerut cei 9 metri la o lovitură liberă în favoarea echipei sale, a văzut un "galben", a mai discutat cu centralul Borriello și a fost trimis apoi la vestiare! O eliminare foarte ușoară, peste care giallo-rossi au trecut însă cu bine și se părea că se vor impune la Perugia după 25 de ani (a fost 0-1 în 1975), scorul fiind deschis tocmai de Nakata, fostul jucător al gazdelor. Celălalt căpitan, Olive, a reușit însă o "dublă" spectaculoasă, golul egalizator fiindu-i fatal și lui Capello, eliminat pentru proteste la adresa asistentului care dictase un corner inexistent, în opinia tehnicianului oaspeților. Și astfel Roma rămâne fără victorie externă de la 28 noiembrie anul trecut.

LAZIO - PARMA 0-0

Arbitru: Bazzoli (Merano). Spectatori: 50.000.

Un rezultat care nu poate mulțumi pe nici una dintre combatante. În prima repriză emilianii au ratat două oportunități, prin același Crespo, Lazio, fără suspendații Mihajlovici și Nedved, fiind mai periculoasă spre finalul mitanului, Salas nereușind să-l învingă pe Buffon din apropiere. În partea a doua vizitatorii s-au limitat la o apărare fermă, expediind un singur șut pe poarta lui Marchegiani, prin Dino Baggio, de la 20 de metri. Elevii lui Eriksson au mai avut însă câteva ocazii, refuzându-li-se și un penalty, la faultul lui Lassissi asupra lui Boksici. Inutilă introducerea pe teren și a celui de-al treilea vârf, Fabrizio Ravanelli... Să mai spunem că Parma, care în ultimele 6 etape n-a obținut decât 4 puncte, nu l-a putut utiliza nici acum pe vârful Amoroso, în continuare accidentat, antrenorul Malesani având o singură dată tot lotul la dispoziție în acest campionat, la 3 octombrie '99, în meciul cu Verona, scor 3-0.

FIORENTINA - UDINESE 1-1

Arbitru: Ayroldi (Bari). Spectatori: 35.000. Marcatori: Batistuta (71) - Jorgensen (62).

Deși suporterii și-au susținut din nou idolii (după protestul de acum două săptămâni), violeții n-au putut trece de friulani, izbindu-se și de un portar în zi bună, Turci. Rui Costa, în revenire de formă, a avut o transversală în prima repriză, Batigol fructificând unica ocazie de gol care i s-a ivit. Trapattoni nu i-a putut folosi pe accidentații Chiesa, Di Livio și Torricelli, dar l-a aruncat în luptă, după pauză, pe Mijatovici, refăcut după accidentarea suferită la finele lunii octombrie. A lipsit și bomberul friulanilor, Muzzi, indisponibil.

VENEZIA - CAGLIARI 3-0

Arbitru: Rodomonti (Terano). Spectatori: 8.458. Marcatori: Ganz (47- penalty, 56), Orlandini (88).

Insularii, cu O'Neill suspendat, au rezistat doar o repriză în fief-ul lagunarilor, capotând după pauză, portarul Scarpi, tocmai venezian de origine, încasând două "boabe" din partea lui Ganz, cel care poate fi salvatorul echipei lui Oddo (debut în campionat, însă doar în tribună, având de

MAURIZIO GANZ nu dorește să intre la apă, chiar dacă joacă acum la... Venezia

ispășit o suspendare din campionatul trecut), fostul jucător al lui Inter și Milan având deja 5 realizări la activ.

PIACENZA - REGGINA 0-0

Arbitru: Treossi (Forli). Spectatori: 11.000.

Joc modest, cu o mare șansă de gol pentru gazde, în minutul 83, când Cristallini nu l-a putut învinge pe portarul Taibi, de la 6 metri! Piacenza a ajuns la 500 de minute fără vreo realizare pe teren propriu, apropiindu-se tot mai mult de Serie B.

BARI - VERONA 1-1

Arbitru: Rossi (Ciampino).Spectatori: 20.000. Marcatori: Neqrouz (44) - Morfeo (38).

O remiză oarecum echitabilă, la capătul unei partide modeste, spectacolul fiind salvat de două goluri de excepție: semifoarfecă de la 12-14 metri, puțin lateral a lui Morfeo și voleu de senzație, de la 18 metri, sub bară, al marocanului Neqrouz. Verona încă nu se poate lăuda cu vreo victorie în anul 2000!

Golgeterii

16 goluri: Shevchenko (Milan); **13 goluri: Crespo** (Parma); **12 goluri: Montella** (Roma), **Batistuta** (Fiorentina); **11 goluri: Lucarelli** (Lecce), **Vieri** (Inter); **10 goluri: Muzzi** (Udinese), **Bierhoff** (Milan).

SANDU USUSAN

Serie A

1(.2). JUVENTUS	21	12	8	1	27-10	44	+11
2(.1). LAZIO	21	12	7	2	40-18	43	+10
3(.4). MILAN	21	11	8	2	46-27	41	+11
4(.3). ROMA	21	11	6	4	44-23	39	+9
5(.5). INTER	21	11	4	6	38-19	37	+4
6(.6). PARMA	21	9	7	5	31-22	34	+4
7(.7). UDINESE	21	8	6	7	33-29	30	-3
8(.9). FIORENTINA	21	6	9	6	22-24	27	-6
9(11). BARI	21	7	6	8	25-29	27	-3
10(.8). LECCE	21	7	6	8	20-29	27	-6
11(10). BOLOGNA	21	7	5	9	18-22	26	-7
12(12). PERUGIA	21	7	3	11	21-39	24	-6
13(13). TORINO	21	5	7	9	21-29	22	-8
14(14). REGGINA	21	4	9	8	19-28	21	-9
15(16). VENEZIA	21	5	4	12	20-35	19	-14
16(15). VERONA	21	4	6	1	18-32	18	-12
17(17). CAGLIARI	21	2	9	10	19-33	15	-15
18(18). PIACENZA	21	3	6	12	11-25	15	-18

(cifrele din paranteză indică locul ocupat săptămâna trecută)

Etapa viitoare A

sâmbătă, 19 februarie, ora 16.00: Reggina - Perugia; **ora 21.30:** Roma - Fiorentina; **duminică, 20 februarie, ora 16.00:** Lecce - Bologna; Piacenza - Inter; Torino - Cagliari; Udinese - Bari; Venezia - Juventus; Verona - Parma; **ora 21.30:** Milan - Lazio

ROCADE PE BĂNCILE TEHNICE?

Deși mai sunt de disputat 13 etape din această ediție de campionat, gazetarii italieni, grăbiți ca întotdeauna, au făcut deja câteva speculații cu privire la unele rocade de antrenori începând cu sezonul 2000-2001. Astfel, se zice că la Fiorentina locul lui **Giovanni Trapattoni** va fi luat de **Zdenek Zeman,** deși cehul dezminte categoric acest zvon, afirmând că n-a avut nici un dialog cu președintele **Cecchi Gori** în acest sens.

Dacă Lazio nu va câștiga campionatul sau Champions League, aventura lui **Sven Goran Eriksson** pe banca suferinților biancazzurrilor va lua probabil sfârșit, un posibil înlocuitor putând fi **Alberto Zaccheroni.** Actualul tehnician al lui Milan având toate șansele să nu mai conducă destinele rosso-nerilor (poate doar un nou titlu i-ar mai putea prelungi șederea pe Via Turati nr. 3), vehiculându-se deja numele lui **Claudio Ranieri** , în prezent la Atletico Madrid.

Luciano Spalletti, demisul de la Venezia, ar putea prelua-o pe Perugia, care se va despăți de **Carlo Mazzone.** A revenit în actualitate și numele lui **Nevio Scala,** anunțat ca un pretendent la postul de selecționer al Elveției, la care mai concurează și **Mircea Lucescu.**

Suntem însă doar în luna februarie și până-n vară se mai pot întâmpla multe...

Va mai apuca ERIKSSON al patrulea sezon consecutiv la Lazio?

COPPA ITALIA

SE ANUNȚĂ O FINALĂ DE ZILE MARI

După rezultatele înregistrate în partidele tur din cadrul semifinalelor Cupei Italiei este clar că meciurile revanșă vor avea un caracter pur statistic, problema calificării fiind deja tranșată.

CAGLIARI - INTER 1-3: Modesto (57) - Mutu (48), Vieri (60, 89).

După ce-au eliminat Parma și Roma, sarzii nu s-au putut ridica la înălțimea așteptărilor fanilor și în fața nerazzurrilor. Oaspeții l-au utilizat pe **Mutu** titular, în timp ce insularii n-au beneficiat de aportul suspendatului **O'Neill.**

LAZIO - VENEZIA 5-0: Mancini (13, 23), Mihajlovici (28, 58, ambele din penalty), Ravanelli (87). După eșecul lagunarilor cu 5-0 pe "Olimpico", în etapa a 20-a, în fața lui A.S. Roma, antrenorul **Luciano Spalletti** a fost demis, înlocuitorul său numindu-se **Francesco Oddo,** sicilianul de 54 de ani, cu reședința la Pescara. Și peste 4 zile Venezia s-a deplasat din nou în capitala Italiei, deznodământul fiind însă același, eșec la 5 goluri diferență! Ambele formații au renunțat la câțiva titulari (la gazde n-au evoluat Marchegiani, Pancaro, Nesta, Salas, Veron, Stankovici), spectatorii nu s-au prea înghesuit pe stadion, lazialii permițându-și luxul de-a irosi și un penalty, în minutul 41 prin Ravanelli.

Astfel, Lazio va evolua cu siguranță pentru a 4-a oară în ultimul act al acestei competiții, câștigând până acum trofeul în 1958 și 1998 (eșec în fața Fiorentinei, 0-2 în 1961).

Pentru Inter ar fi în schimb a 7-a finală, nerazzurri impunându-se în 1939 (2-1 cu Novara), 1978 (2-1 cu Napoli) și 1982 (1-0 și 1-1 cu Torino).

Să așteptăm totuși partidele retur, care vor avea loc la 16 și 17 februarie, ordinea fiind **Venezia - Lazio** și **Inter - Cagliari.**

FRUNTAȘELE AU ÎNTÂMPINAT DIFICULTĂȚI

Nou promovata **FERMANA,** întărită cu câțiva jucători în perioada de transferări din luna ianuarie,a produs surpriza zilei, depășind cu **3-2** pe **NAPOLI,** una dintre pretendentele la promovare. Au marcat: **Racchini (7), Chianese (62), Kolousek (66) - Turrini (17), Schwoch (19, al 49-lea gol în 159 de jocuri disputate în liga a II-a).** La scorul de 0-0, în minutul 6, gazdele au ratat un penalty, prin Chianese!

Alte două fruntașe nu s-au putut impune în propriul fief. **SAMPDORIA - EMPOLI 1-1: Flachi (87) - Saudati (58).** Derby al retrogradatelor din Serie A, toscanii obținând primul punct la Genova, în 5 partide jucate, deși au terminat în 10 oameni, Fusco văzând cartonașul roșu.

VICENZA - TERNANA 0-0. Liderul a fost blocat de gruparea din Terni, cu un nou antrenor la timonă, în persoana lui Tarcisio Burgnich, înlocuitorul lui Vincenzo Guerini.

Continuă în schimb marșul trupei din Salerno. **SALERNITANA - BRESCIA 2-0: Di Michele (45), De Cesare (90).** În ultimele 4 apariții pe terenul sudiștilor Brescia a suferit tot atâtea eșecuri, golaverajul în aceste meciuri fiind 13-1 în favoarea gazdelor!

În celelalte întâlniri s-au înregistrat 3 remize. **MONZA - COSENZA 0-0; CHIEVO - ALZANO 0-0; SAVOIA - PISTOIESE 1-1: Porchia (50) - Banchelli (35); CESENA - TREVISO 2-0: Barollo (14), Taldo (73); PESCARA - GENOA 3-1: Vukoja (18), Giampaolo (45 - penalty), Sullo (72) - Francioso (25).**

Luni, 14 februarie, după închiderea ediției, s-a derulat confruntarea **ATALANTA - RAVENNA,** cu un singur precedent în Serie B, 1-1 la 11 octombrie '98.

Serie B

1. (..) VICENZA	22	11	6	5	39-24	39	+6
2. (+2) SAMPDORIA	22	9	9	4	22-16	36	+3
3. (-1) ATALANTA	21	10	5	6	29-20	35	+5
4. (-1) BRESCIA	22	9	8	5	29-20	35	+2
5. (..) NAPOLI	22	8	9	5	29-24	33	+3
6. (..) SALERNITANA	22	8	8	6	32-29	32	-1
7. (+1) ALZANO	22	8	7	7	21-24	31	-2
8. (-1) RAVENNA	21	7	9	5	23-20	30	0
9. (+3) CESENA	22	6	11	5	29-24	29	-7
10.(..) COSENZA	22	6	11	5	19-18	29	-4
11.(-2) TREVISO	22	8	4	10	26-27	28	-2
12.(-1) CHIEVO	22	7	7	8	25-27	28	-8
13.(+2) PESCARA	22	5	12	5	30-26	27	-6
14.(-1) MONZA	22	4	14	4	22-23	26	-10
15.(-1) TERNANA	22	5	11	6	22-27	26	-4
16.(+1) EMPOLI	22	6	7	9	16-28	25	-5
17.(-1) GENOA	22	6	6	10	24-26	24	-9
18.(..) PISTOIESE*	22	6	7	9	17-24	21	-12
19.(..) FERMANA	22	4	7	11	21-33	19	-17
20.(..) SAVOIA	22	3	8	11	18-33	17	-19

***) Echipă penalizată cu 4 puncte**

Parantezele indică nr. de locuri urcate (+) sau coborâte (-) în clasament, comparativ cu săptămâna trecuta. (..) = staționare

Etapa viitoare **vineri, 18 februarie, ora 21.45:** Ternana - Chievo; **duminică, 20 februarie, ora 16.00:** Alzano - Vicenza; Brescia - Fermana; Cosenza - Pescara; Empoli - Monza; Genoa - Cesena; Pistoiese - Salernitana; Ravenna - Sampdoria; Treviso - Savoia; **luni, 21 februarie, ora 21.45:** Napoli - Atalanta.

DIN FRIULI PÂNĂ-N SARDINIA

• **Carlo Mazzone**, actualul tehnician al Perugiei, încă nu l-a învins niciodată **Fabio Capello**, în istoria întâlnirilor directe pe prima scenă a fotbalului italian.

* Partida **Juventus - Lecce** a fost presărată cu numeroase faulturi, număr total al intervențiilor neregulamentare ridicându-se la 57! Să mai spunem că această ediție, Juve a obținut până acum 12 victorii, cea de duminică fiind a cu scorul de 1-0!

• Doi jucători de culoare, **Bruno N'Gotty,** de la Venezia, și **Ibrahim Ba**, de Perugia, au fost ținta unor atacuri rasiste din partea suporterilor formațiilor adver

• Vârful lui AS Roma, **Vincenzo Montella,** a fost înlocuit pentru a 13-a oară această stagiune! Și asta nu doar din cauza randamentului slab, duminică el f unul din cei mai buni de pe teren în jocul cu Perugia...

• La finele întâlnirii Venezia - Cagliari, vârful lagunarilor, **Fabian Valtolin** fost îmbrâncit și lovit în drumul spre vestiare de 3 jucători ai insularilor, fiind c nevoie de internarea acestuia la spital. Se pare că cei trei care au avut ace ieșire huliganică au fost portarul **Scarpi** și jucătorii de câmp **Berretta** și **Lop**

SHEARER RADE CAMPIOANA

Campioana Manchester Utd a pierdut primul meci disputat în deplasare în afara Londrei în acest campionat, fiind răpusă la un scor de forfait de "coţofene", în derby-ul etapei a 25-a. Peste o zi, duminică, altă "bombă" a fost detonată de succesul lui Liverpool acasă la "tunari".

"Diavolii roşii" cedaseră o singură dată în ultimele 7 vizite la Newcastle, 5-0 în 1996. Mai mult, ei fuseseră învinşi în acest sezon doar în capitală, la Chelsea şi Tottenham. Dar Alex Ferguson n-a avut nici o şansă în faţa bătrânului Bobby Robson, un tactician par excellance. Prima lovitură a venit în minutul 26, când scoţianul Duncan Ferguson a pus mingea cu un vole necruţător la vinclu. A doua a căzut în minutul 64, atunci căpitanul irlandez Roy Keane văzând roşu şi ratând implicit şi meciul de peste două săptămâni, acasă la Liverpool. Pentru el, nervii sunt la ordinea zilei, şi în recentul meci cu Middlesbrough "sărind" la arbitru, pentru a protesta mai mult decât vehement la adresa penalty-ului acordat lui Juninho. În succesiune rapidă, şi Scholes şi Stam au văzut galben, semn că "roşii" îşi pierduseră boii. Iar când ei au avut o primă ocazie, Cole ciupind mingea peste tânărul goal-keeper Harper, asistentul a dat cu piciorul egalării, cu o semnalizare eronată. Mingea depăşise linia porţii! În fine, în ultimul sfert de oră a ieşit la rampă letalul Alan Shearer (în foto), care a pus capacul cu o "dublă" de efect. În weekendul următor, care programează sferturile Cupei Angliei, cu jumătate dintre trupele rămase în cursă provenind din Premier League, şi anume Chelsea, Everton, Villa şi Newcastle, va avea loc şi marele derby Leeds-Manchester, restanţă de la 15 ianuarie, meci în care ex-lidera Leeds vine după un succes.

Newcastle: Harper-Barton, Dabizas, Helder, Dyer (83, Gabelan-primul paraguayan în Anglia!) -A. Hughes, Lee, Speed, Gallacher (80, Domi) -Ferguson (62, Ketsbaia), Shearer.

Manchester: Bosnich-G. Neville, Stam, Silvestre, Irwin (67, Butt) -Beckham, Keane, Scholes, Giggs-Sheringham (74, Solskjaer), Cole.

Titi Camara, un francez naturalizat, a decapitat legiunea din Hexagon a "tunarilor", spre marea bucurie a ... francezului Gerard Houllier. Şi Liverpool a ajuns pe podium, cu cea mai "beton" apărare din ligă, chit că Song i-a lipsit în ultimele meciuri.

Pe Stamford Bridge, după ce Poyet a egalat cu un vole de vis, rezerva Jody Morris, intrată în locul lui Zola, l-a servit pe Weah şi apoi a pus capacul final. La Coventry se vede treaba că a revenit marocanul Hadji, iar pentru Sheffield, care n-a egalat nici din penalty, în minutul 29, cărţile picajului par a fi făcute. La fel şi pentru Bradford, care n-a profitat în faţa "ciocănarilor" de accidentarea lui Hislop (picior rupt) şi avantajul de 4-2 avut până în minutul 65!

NEWS

Kevin Keegan nu va conta în amicalul Angliei cu Argentina, de miercuri 23 februarie, pe Wembley, pe atacanţii **Fowler** şi **Owen,** ambii accidentaţi, revenirea ultimului fiind preconizată pentru 4 martie, la derby-ul Manchester Utd-Liverpool. Codaşele **Bradford** şi **Sheffield** îi curtează pe **Jorge Cadete** respectiv **Luc Nilis. Paul Merson,** de la Aston Villa, ar fi de acord să-i fie redus salariul, în favoarea micşorării preţurilor biletelor de intrare la meciuri. Sardul **Zola** şi-a cumpărat o proprietate în comitatul Surrey contra două milioane lire sterline. **Manchester Utd** se gândeşte la înlocuirea veteranului irlandez Dennis Irwin cu **Roberto Carlos.** Şi portarul **Dida** (Corinthians) e vizat de "Diavoli". **Luca Vialli** are drept de joc pentru Chelsea până la finele sezonului, la meciul din Champions League de la Marseille având însă de ispăşit o suspendare pentru eliminarea de pe banca echipei sale la partida de la Roma, cu Lazio. **Tottenham** oferă 3,5 milioane lire pentru **Matt Holland,** coordonatorul lui Ipswich Town. Vârful de culoare **Emile Heskey** ar putea trece la **Liverpool** după finala Cupei Ligii, de pe 27 februarie. **Leicester City** i-a găsit deja înlocuitor, pe **Stan Collymore,** adus de la Aston Villa pe 0,5 miloane lire. Şi celălalt star al "vulpilor", **Mustapha Izzet,** şi care se pare a fost convins de Mustapha Denizli să joace pentru **Turcia** la Euro 2000, deşi el este englez, este curtat de **Chelsea** (pentru care a mai evoluat în trecut) şi **Liverpool. Chelsea** le-a făcut o surpriză perechilor îndrăgostite, de **"Valentine's Day",** pe doar 400 lire sterline: două bilete la meciul cu Wimbledon, cazare sâmbătă noapte la hotelul Chelsea Village, inclusiv şampanie, un imens buchet cu flori, un voucher de 100 lire la restaurant şi un dejun englezesc, duminică dimineaţa. În vederea meciului cu **Germania** de la 7 octombrie, din preliminarile World Cup 2002, federaţia este îngrijorată de calitatea gazonului de pe **Old Trafford,** reaşezat de 5 ori din vara lui '98 încoace. Cum şi peluza Clock End va fi înălţată, pentru ca din vară stadionul să aibă o capacitate de 67300 locuri, problema gazonului se va perpetua. **St. James Park** din Newcastle, 51000 locuri, este arena favorită între cele 10 cluburi care au cerut găzduirea meciului, mai ales că antrenorul Keegan a fost la cârma "coţofenelor". Doi chinezi în liga secundă, la **Sheffield Utd: Hao Haidong** şi **Yao Xia!** Joe Royle, antrenorul lui **Man City,** este nervos că în vreme ce starurile australiene din prima ligă au fost lăsate la cluburile lor, **Danny Tiatto** a fost cooptat în turneul "cangurilor" în Chile. **Kiddeminster Harriers,** cu danezul **Jan Molby** (ex-Liverpool) la timonă, are mari şanse de promovare în ultima ligă profesionistă, a patra.

Rezultate (etapa a 25-a):

Chelsea - Wimbledon 3-1
Poyet 79 Weah 80 Morris 90 - Lund 73
Coventry - Sunderland 3-2
Keane 2 Hadji 13 Roussel 18 - Phillips 57 Rae 88
Everton - Derby 2-1
Moore 24 Ball 45 penalty - Nimni 59
Leeds - Tottenham 1-0
Kewell 23
Newcastle - Manchester Utd 3-0
Ferguson 26 Shearer 76 86
Sheffield Wed - Southampton 0-1
Tessem 26
Watford - Leicester 1-1
Wooter 47 - Elliott 39
West Ham - Bradford 5-4
Sinclair 35 Moncur 43 Di Canio 65 penalty Cole 70 Lampard 83 - Windass 30 Beagrie 45 penalty Lawrence 47 51
Arsenal - Liverpool 0-1
Camara 18
Middlesbrough - Aston Villa ..... -
Disputat luni seara după închiderea ediţiei

CARLING PREMIERSHIP

1. MAN. UTD.	24	16	5	3	56-31	53	+14
2. LEEDS	24	16	2	6	39-28	50	+14
3. LIVERPOOL	25	14	5	6	38-21	47	+8
4. ARSENAL	25	13	5	7	43-26	44	+5
5. CHELSEA	25	12	7	6	35-23	43	+7
6. SUNDERLAND	25	11	6	8	41-36	39	0
7. EVERTON	25	9	9	7	42-35	36	0
8. TOTTENHAM	25	10	5	10	34-29	35	-1
9. WEST HAM	24	9	8	7	34-31	35	+2
10. LEICESTER	25	10	5	10	35-36	35	-4
11. ASTON VILLA	24	9	7	8	26-23	34	-2
12. COVENTRY	24	8	8	8	35-29	32	-7
13. NEWCASTLE	25	8	7	10	44-41	31	-5
14. SOUTHAMPT.	24	8	5	11	29-38	29	-7
15. WIMBLEDON	25	6	10	9	35-43	28	-11
16. MIDDLESBR.	23	8	4	11	25-33	28	-5
17. DERBY CO.	25	6	6	13	27-38	24	-15
18. BRADFORD	25	6	6	13	25-41	24	-12
19. SHEFFIELD	25	4	5	16	23-51	17	-19
20. WATFORD	25	4	3	18	22-55	15	-21

"BUTT, BUTT, BUTT..."

... se poate auzi pe Volksparkstadion din Hamburg din piepturile celor 35.000 de spectatori, dar şi al rezervelor lui Hamburger SV, când arbitrul acordă o lovitură de pedeapsă pentru echipa lor, creând o perdea fonică deosebită. Fără să stea prea mult pe gânduri, Hans Jörg Butt, portarul şi căpitanul echipei, porneşte în uşor pas alergător spre careul advers şi îndeplineşte o simplă formalitate, transformând în gol situaţia creată. Duminică seara, el a făcut acest lucru pentru a 8-a oară, devenind al doilea golgeter al echipei, după ghanezul Tony Yeboah. Oricum, în jocul contra lui Schalke, Butt a mai fost în prim plan şi la penalty-ul executat de Marc Wilmots, pe care l-a parat cu o siguranţă dezarmantă, extinzând astfel seria meciurilor fără înfrângere a echipei sale la 7. Pe scurt: **HAMBURG - SCHALKE 3-1: N. Kovac (61, 78), Butt (72 penalty) - Mpenza (15).**

Tot duminică, "Leiii" münchenezi au ieşit din pasa neagră de la începutul anului, depăşind pe teren propriu o "clientă" obişnuită, SC Freiburg (5 victorii din tot atâtea meciuri directe acasă, golaveraj 16-1): **1860 - FREIBURG 3-1: Zelic (17), Hässler (66), Golz (79 - autogol) - Kohl (22).**

Decepţie la Duisburg, care a mai făcut un pas spre liga secundă: **MSV - FRANKFURT 2-3: Reiss (45, 90) - Sobotzik (19, 27), Gebhard (89).** Pare că implantarea lui Felix Magath pe banca lui Eintracht a fost de bun augur, o salvare de la retrogradare în ultima etapă, precum în sezonul trecut, ivindu-se la orizont din nou pentru echipa din capitala financiară a Germaniei.

Dacă la Frankfurt se mai speră, la Bielefeld se pregăteşte cosciugul: **ARMINIA - KAISERSLAUTERN 1-2: Weissenberger (36) - Koch (38), Buck (90).** Fără victorie de 14 runde, gazdele au pierdut practic orice şansă. Harry Koch a devenit cel mai productiv fundaş din ligă, marcând al 5-lea gol stagional.

Nici la Berlin lucrurile nu stau tocmai pe roze, "mătuşa Hertha" luând o corecţie zdravănă de la o echipă spectaculoasă, dar extrem de ciudată: **BREMEN - HERTHA 4-1: Trares (8), Baumann (17), Eilts (20), Ailton (78) - Alves (50).** Omul zilei a fost brazilianul Ailton, care le-a cam înnodat picioarele masivilor şi neinspiraţilor fundaşi adverşi. Andy Herzog, conducătorul de joc al gazdelor, a devenit cel mai bun "pregătitor" din divizie, dând până acum 9 pase din care s-au înscris goluri.

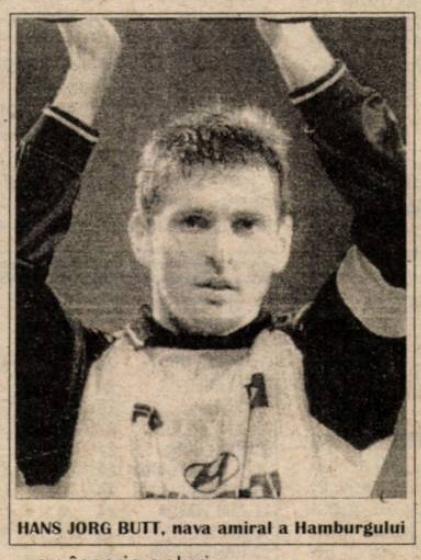

HANS JORG BUTT, nava amiral a Hamburgului

Nici Borussia nu se simte prea bine, chiar dacă noul ei antrenor, Bernd Krauss, este localnic şi a stat ani la rând în "Curva sud" de la Westfalenstadion: **DORTMUND - ULM 1-1: Herrlich (21) - Bodog (60).** După un gol norocos, gazdele n-au mai reuşit nimic, în timp ce noua promovată a înscris cel de-al cincilea gol de la distanţă în ultimele 4 etape!

ROSTOCK - WOLFSBURG 1-1: Brand (23) - Sebescen (67) şi Munteanu (din nou foarte bun) & Co rămân neînvinşi contra lui Rostock în cele 6 meciuri directe de până acum. Totodată, "lupii" din oraşul celebrei Volkswagen n-au mai pierdut în ultimele 5 deplasări.

LEVERKUSEN - STUTGART 1-0: Rink (69). "Farmaciştii" deţin primul loc în clasamentul "acasă", iar cei din Stuttgart au pierdut până acum toate meciurile din anul 2000.

UNTERHACHING - BAYERN 0-2: Sergio (72), Scholl (90). Primul derby "local" în Bundesliga între cele două trupe, soldată cu a 7-a victorie externă pentru campioni (doar 6 pe teren propriu). Mehmet Scholl a marcat al 8-lea său gol din postura de rezervă, iar neexperimentata trupă antrenată de Lorenz Günther Kostner a suferit prima înfrângfere pe teren propriu după 25 de meciuri.

Marţi şi miercuri s-au jucat partidele etapei a 19-a, una fără prea mari surprize, capul de afiş la acest capitol fiind totuşi jocul de pe Fritz Walter Stadion din Kaiserslautern.

Rezultate: HERTHA - BIELEFELD 2-0: Preetz (51, 75), KAISERSLAUTERN - ROSTOCK 2-2: Pettersson (85), Komljenovic (86) - Arvidsson (11), Agali (73), SCHALKE - BREMEN 3-1: Sand (6, 83), Mpenza (46) - Ailton (33), ULM - 1860 3-0: Otto (4), Van den Haar (14), Scharinger (73), BAYERN - LEVERKUSEN 4-1: Hoffman (2 - autogol), Effenberg (45), Scholl (56), Zickler (90) - Ballack (65), DUISBURG - UNTERHACHING 2-0: Hajto (14), Reiss (20), FRANKFURT - FREIBURG 2-0: Sobotzik (31), Mutzel (81), STUTTGART - HAMBURG 1-3: Endress (67) - Yeboah (63, 66), Mahdavikia (89), WOLFSBURG - DORTMUND 1-0: Rische (44).

Golgeteri: 10 goluri: Sand (Schalke); 9 goluri - Sellimi (Freiburg), Yeboah (HSV), Ailton (Bremen); 8 goluri - Beinlich (Leverkusen), Kirsten (Leverkusen), Bode (Bremen), Max (1860), Butt (HSV).

Etapa viitoare: vineri, 18 februarie: Hertha - Hamburg, Schalke - Leverkusen. Sâmbătă, 19 februarie: Frankfurt - 1860, Bayern - Duisburg, Lautern - Bremen, Freiburg - Dortmund, Stuttgart - Haching. Duminică, 20 februarie: Ulm - Rostock, Wolfsburg - Bielefeld.

M.B.

DIE 3. BUNDES LIGA — CLASAMENT

1. BAYERN M.	20	13	4	3	39-14	43	+16
2. LEVERKUSEN	20	11	7	2	34-22	40	+7
3. HAMBURG	20	10	8	2	45-21	38	+8
4. WERDER BR.	20	9	5	6	41-29	32	-1
5. TSV 1860	20	9	5	6	32-27	32	-1
6. KAISERSL.	20	9	3	8	26-33	30	+3
7. DORTMUND	20	7	8	5	25-16	29	-4
8. HERTHA	20	7	7	6	26-32	28	+1
9. WOLFSBURG	20	7	7	6	26-32	28	-2
10. SCHALKE	20	6	9	5	27-25	27	0
11. STUTTGART	20	8	3	9	23-25	27	0
12. ULM	20	6	5	9	23-28	23	-7
13. HACHING	20	6	5	9	19-24	23	-7
14. ROSTOCK	20	5	7	8	26-39	22	-11
15. FREIBURG	20	5	6	9	27-31	21	-9
16. FRANKFURT	20	5	2	13	22-30	17	-10
17. DUISBURG	20	3	8	9	25-36	17	-13
18. BIELEFELD	20	2	5	13	15-37	11	-22

UNGARIA

GAZSZER A ARUNCAT PROSOPUL!

În 5 ani şi jumătate Gazszer a ajuns din liga regională în prima divizie, încheind turul acestui campionat pe locul 5. Zilele trecute a explodat bomba. Preşedintele clubului, **Nemet Laszlo**, a anunţat retragerea echipei din campionat! Incredibil dar adevărat! Banii s-au terminat însă, datoriile clubului ajungând la 40 de miliarde de forinţi (2,8 miliarde de lei). Jucătorii cei mai buni s-au şi împrăştiat. **Schindler** se antrenează cu Dunaferr, **Arki** a semnat pentru Tatabanya, **Szekeres** este la Kispest, iar **Simek** se pregăteşte cu MTK. Până la ora actuală unica formaţie interesată de-a prelua locul lui Gazszer este divizionara B Pecs. Aceasta doreşte însă să cedeze locul cuiva în liga a II-a, iar timpul pentru fortificarea lotului este foarte scurt, perioada de transferări încheindu-se la 15 februarie.

ABONAMENTE LA MECIURILE LUI FRADY

Clubul Ferencvaros, în colaborare cu firma Marta, a pus în vânzare abonamente pentru returul campionatului. Interesant este că toţi abonaţii alb-verzilor vor avea posibilitatea să-şi efectueze cumpărăturile la reţeaua de magazine Marta, cu o reducere de 5-10 %. Frady confează pe încasări ce vor depăşi suma de 100 de milioane de forinţi.

ŞTEFAN MARTON

Milioane cu "Fotbal vest"

Peste două săptămâni reîncepe concursul

CHIBIŢ

Amănunte în numărul viitor

REDONA
...reusita vacantei

EXCURSII DE WEEK-END:
• Budapesta - Szentendre: 30 DM + 100.000 lei
• Slovenia - Portorose: 170 DM + 500.000 lei
• Praga - Karlovy Vary: 120 DM + 550.000 lei

CIRCUITE:
• Grecia - 230$, Italia - 370$, Spania - 495$
• ISRAEL - începând cu 720$

Programe pentru elevi şi studenţi

Rezervări: Stâna de Vale, Felix, Tismana, Straja

Redona travel s.r.l
servicii turism intern si international
B-dul. Cetatii nr 1c
Ro-1900 Timisoara
Tel. 056-19 83 35
Mobil 092-54 04 54
092-82 57 52
Fax 056-19 83 35
E-mail redona@mail.dnttm.ro

SPANIA

Decăderea înaltei societăți

Etapa a 24-a a fost cea mai echilibrată a actualei ediții. Doar Celta și-a făcut de cap, restul "înaltei societăți", Valencia, Atletico, Depor și Barca, întorcându-se acasă cu un punct din 12 posibile, după "revolta" echipelor mici.

Sâmbătă s-au disputat 3 meciuri, din care doar madrilenii au scos 3 puncte. **REAL - MALAGA 1-0**: **Zarate (49)**. Cu Illgner pe bancă după o absență de 4 luni și cu 8 ex-Realiști în lotul oaspeților, cele două echipe s-au reîntâlnit în Ligă după 10 ani, într-un joc modest, în care sclipirea de moment a atacantului argentinian de 18 ani a adus o victorie nemeritată amfitrionilor. Revenirea lui Paco Sanz, fiul președintelui, pe "Bernabeu", a fost aplaudată la scenă deschisă.

Cu Canizares în formă bună, în sfârșit, oaspeții au smuls un egal meritat, înregistrându-se scorul din tur: **VALLADOLID - VALENCIA 0-0**. Bara lui Victor, de la gazde, și eliminarea lui Mendieta, colegul lui Adi Ilie, au fost evenimentele unui alt joc modest, în care fiecare echipă s-a "chinuit" să nu piardă.

Insularii și-au vândut scump pielea în Țara Bascilor, într-o dispută echilibrată, în care vârful Diego Tristan a marcat, a ratat un penalty și a "contribuit" la golul gazdelor. **ATHLETIC BILBAO - MALLORCA 1-1**: **Ferreira (62) - Tristan (21)**. Cu "emblema" echipei pe bancă (Guerrero în conflict cu antrenorul), gazdele au jucat anemic un meci în care au irosit prin Larrazabal un penalty, apărat de Leo Franco, și prin Ezquerro șansa celor 3 puncte (88').

În celelalte 7 jocuri ale etapei, disputate duminică, vizitatorii au reușit două puncte, consemnând cea mai slabă recoltă din acest campionat. După 18 ani, alb-verzii din Andaluzia au învins din nou acasă echipa catalană! **BETIS SEVILLA - FC BARCELONA 2-1**: **Ito (6), Alfonso (78) - Kluivert (86).** Fără Karhan, eliminat încă din minutul 50, dar cu un Prats în mare formă, gazdele au învins în duelul tehnicienilor olandezi, Hiddink - Van Gaal, după un gol "marca Alfonso", care l-a pus în fund pe Bogarde, barele lui Figo și Kluivert rămânând la capitolul "ce ocazii".

Scandalul grupului "Frente Atletico" le-a adus acestora evacuarea de pe "El Sardinero", unde în timpul celor 90 de minute idolii lor n-au reușit răzbunarea. **RACING - ATLETICO 2-1**: **Vivar Dorado (36, 52) - Roberto (6)**. Pe o ploaie măruntă, Atletico a primit un nou "duș" (a 11-a înfrângere), în timp ce Salva-rea gazdelor a venit de această dată de la Dorado.

Un pachet de țigări fumate, o tonă de nervi consumați și 0 puncte "obținute" a fost bilanțul lui Clemente la Vigo, unde s-a consemnat scorul etapei. **CELTA - REAL SOCIEDAD 4-1**: **Fuentes (52) - autogol, Sergio (55), Gustavo Lopez (77, 89) - De Paula (22)**. Cu Mostovoi intrat la 0-1, cei din Galicia au jucat cu totul altceva, fiind ajutați însă și de eliminările bascilor Lopez Rekarte (54') și Jankauskas (80').

Pe "Los Pajaritos", istoria se repetă mereu, duminică împotmolindu-se și trupa din La Coruna, în timp ce echipa lui Barbu (titular) adună puncte pentru... UEFA. **NUMANCIA - DEPORTIVO 1-0**: **Pacheta (55)**. Lovitura liberă executată de român i-a adus lui Pacheta al 4-lea gol în ultimele 3 etape. Portarul Songo'o a marcat cu capul pentru Depor un gol perfect valabil, în al patrulea minut de prelungire, în urma unui corner, reușita fiind anulată însă de centralul Perez Lasa.

După un nou 1-0, al 3-lea în ultimele 4 etape, echipa lui Contra ajunge cot la cot cu Real și Barca. **ALAVES - OVIEDO 1-0**: **Desio (25)**, care a marcat grație devierii lui Boris.

Ceea ce părea inițial un simplu meci de 3 puncte s-a transformat pe parcursul jocului într-unul complicat pentru gazde. **REAL ZARAGOZA - RAYO 1-1**: **Yordi (14) - Michel II (82)**. "Ieșirea" aiurea a portarului american Keller a constituit unica gafă a madrilenilor din cartierul Vallecas, care și-au creat mai multe ocazii, nefiindu-le acordat un penalty. Eliminat: Yordi (87).

După 5-1 cu Compostela, în Cupă, miercuri, jocul cu "lanterna" părea un simplu antrenament, dar... **ESPANOL - FC SEVILLA 2-2**: **Tamudo (2, 61) - Tsartas (30, 84) -ambele din penalty**. Loviturile "grecești" de pe punctul cu var au adus un punct mare andaluzilor, deși la al doilea penalty, faultul lui Gâlcă asupra lui Loren a fost inexistent.

JUAN DE JUAN

CLASAMENT							
1. DEPORTIVO	24	13	4	7	42-31	43	+10
2. ZARAGOZA	24	10	10	4	41-25	40	+1
3. BARCELONA	24	11	5	8	44-31	38	+5
4. CELTA VIGO	24	12	2	10	35-30	38	-1
5. ALAVES	24	11	5	8	27-25	38	-1
6. REAL	23	9	9	5	39-37	36	0
7. ATH.BILBAO	24	9	9	6	35-35	36	0
8. VALENCIA	24	9	7	8	32-25	34	+1
9. R.VALLECANO	24	10	4	10	33-33	34	-2
10. NUMANCIA	24	9	7	8	33-35	34	-2
11. MALLORCA	24	9	6	9	32-32	33	-3
12. BETIS	24	9	3	12	23-38	30	-9
13. SANTANDER	24	7	8	9	37-35	29	-10
14. MALAGA	24	7	8	9	33-33	29	-4
15. ATL. MADRID	24	8	5	11	37-39	29	-7
16. VALLADOLID	23	7	8	8	22-25	29	-4
17. ESPANOL	24	7	7	10	33-36	28	-11
18. OVIEDO	24	7	6	11	24-38	27	-6
19. R.SOCIEDAD	24	5	10	9	26-33	25	-11
20. SEVILLA	24	4	9	11	26-38	21	-12

Copa del Rey

Sferturi de finală (miercuri 9 februarie - meciuri tur; manșa a doua, pe 16. 02):

Real - Merida (liga a doua) **1-0**: Zarate (52)

Atletico - Rayo 0-0

Espanol - Compostela 5-1: Gâlcă (4 - penalty, 45, 48) Velamazan (23) Arteaga (82) - Sion (83)

Osasuna - FC Barcelona 0-4 (joi): Luis Enrique (35, 61), Dani (74), Kluivert (90).

SEGUNDA DIVISION

Etapa a 26-a

Elche - Eibar 2-0; Levante - Badajoz 1-1; Tenerife - Albacete 2-2; Sporting - Salamanca 2-0 (Stelea a jucat titular); Recreativo - Lleida 4-0; Toledo - Logrones 2-1; Merida - Las Palmas 3-0; Atletico B - Cordoba 0-0; Leganes - Compostela 3-1; Villarreal - Getafe 2-1 (Craioveanu a marcat golul victoriei cu un șut senzațional de la 20 metri, care a lovit bara laterală în colț iar Denis Șerban a deschis scorul în minutul 43); Osasuna - Extremadura 2-0.

Clasament: 1. Salamanca 49p.; 2. Las Palmas 43p.; 3. Extremadura 43p.

OLANDA

Etapa a 21-a (08-10.02)

Twente Enschede - Waalwijk 1-0
Vennegoor of Hesselink 4

Maastricht - Den Bosch 2-0
Kortchaguine 25 penalty, Caers 54

Alkmaar - Sparta Rotterdam 4-0
J Bosman 16 42 Opdam 51 Perez 65

Willem Tilburg - Nijmegen 3-1
D Hesp 78 autogol Sukov 79 Ramzi 82 - Schultz 42

Fortuna Sittard - Feyenoord 2-3
Roest 7 penalty Krijgsman 47 - Bosveldt 76 Cairo 83 Cruz 87

PSV Eindhoven - Ajax 4-0
Van Bommel 6 Van Nistelrooij 13 16 penalty 84

Roda Kerkrade - Utrecht 3-2
Peeters 68 77 Doomernik 89 - De Jong 36 Dijkhuizren 87

Etapa a 22-a (12-13.02)

Cambuur - Fortuna Sittard 0-0

Nijmegen - Alkmaar 1-2
Hesp 24 - Hernandez 12 Fertout 76

Ajax - Willem Tilburg 3-1
Machlas 41 Knopper 56 Dani 67 - Abdellaoui 36 penalty

De Graafschap - Utrecht 1-2
Viscaal 10 - Martel 12 Lucius 39

Den Bosch - Twente Enschede 0-0

Vitesse Arnhem - Feyenoord 3-3
Van Hooijdonk 2 penalty 33 Diarra 77 - Paauwe 22 Tomasson 67 Konterman 79

CLASAMENT							
1. PSV EIND.	21	15	2	4	65-17	47	+17
2. AJAX	21	13	4	4	54-31	43	+10
3. FEYENOORD	21	12	7	2	42-24	43	+13
4. HEERENVEN	20	13	2	5	39-20	41	+11
5. TW.ENSCHEDE	21	11	8	2	36-19	41	+11
6. VITESSE	22	11	7	4	43-32	40	+4
7. ALKMAAR	22	12	2	8	43-36	38	+11
8. TILBURG	21	10	4	7	35-38	34	+1
9. KERKRADE	20	10	3	7	33-27	33	+3
10. WAALWIJK	21	10	2	9	31-39	32	-1
11. UTRECHT	21	9	1	11	34-39	28	-5
12. GRAAFSCHAP	22	4	8	10	26-36	20	-13
13. SP.ROTTERD.	20	6	2	12	28-44	20	-13
14. MAASTRICHT	21	4	4	13	27-45	16	-17
15. NIJMEGEN	21	4	4	13	25-43	16	-14
16. SITTARD	21	3	6	12	25-36	15	-15
17. CAMBUUR	20	2	5	13	17-41	11	-19
18. DEN BOSCH	22	2	5	15	20-56	11	-22

PORTUGALIA (ETAPA A 21-A)

Boavista - Leiria 0-1
Duah 68

Rio Ave - FC Porto 2-2
H. Henrique 13, 55 - Domingos 82, 90

Amadora - Sporting 0-0

Alverca - Belenenses 1-1

Braga - Campomaiorense 4-1
Tailson 22, Odair 58, L. Filipe 63, Silva 89 - Beke 33

Gil Vicente - Guimaraes 1-0
Casquilha 23

Farense - Maritimo 1-0
Marinescu 38

Santa Clara - Salgueiros 0-0

Partida **Setubal - Benfica** s-a disputat luni, 14 februarie, după închiderea ediției

CLASAMENT							
1. FC PORTO	21	14	6	1	44-11	48	+15
2. SPORTING	21	14	5	2	37-17	47	+14
3. BENFICA	20	12	5	3	27-13	41	+11
4. GUIMARAES	21	11	4	6	33-22	37	+4
5. BOAVISTA	21	10	4	7	22-17	34	+4
6. MARITIMO	21	9	6	6	23-16	33	+3
7. GIL VICENTE	21	8	6	7	25-22	30	0
8. BELENENSES	21	6	11	4	24-18	29	-4
9. AMADORA	21	6	9	6	21-21	27	-3
10. ALVERCA	21	7	5	9	23-28	26	-7
11. BRAGA	21	7	3	11	26-30	24	-9
12. RIO AVE	21	5	7	9	24-32	22	-11
13. SALGUEIROS	21	6	4	11	16-26	22	-8
14. LEIRIA	21	4	8	9	18-25	20	-13
15. CAMPOMAIOR.	21	5	5	11	18-31	20	-13
16. FARENSE	21	4	8	9	16-37	20	-10
17. SANTA CLARA	21	3	8	10	21-31	17	-13
18. SETUBAL	20	3	4	13	14-35	13	-14

New York și fotbalul, două lucruri paralele?

"Dacă vrei să fie liga puternică, la New York trebuie să existe o echipă puternică"

Este un adevăr probat de ani și ani în campionatele profesioniste din Statele Unite. În ceea ce privește fotbalul, situația e alta. Anul trecut Metrostars a terminat pe ultimul loc în Conferința de est, motiv pentru care diriguitorii clubului au trecut la remanieri. Antrenor a fost numit Octavio Zambrano (pe același scaun s-au mai perindat, de-a lungul anilor, Bora Milutinovic sau Carlos Alberto Parreira, fără succesul așteptat), achizițiile numindu-se Lothar Matthäus (39 de ani) Tom Dooley (39 ani, campion al Germaniei în 1991 cu Kaiserslautern) Sasa Curcic (Crystal Palace) sau iranianul Mohammed Khakpour. Mai apare pe listă Steve Cherundolo (Hannover 96), cu mențiunea că în acest sezon pot juca doar 4 străini într-o echipă, posesorii de Green card-uri nefiind considerați străini.

Cele 12 echipe ale ligii s-au aflat într-un cantonament comun timp de 3 săptămâni la Fort Lauderdale, Florida, unde a avut loc și draft-ul (alegerea debutanților) pentru sezonul care va debuta peste vreo trei săptămâni.

Fără nici o performanță notabilă în cei 4 ani de când există liga profesionistă (Major League Soccer), trupa din New York nu pare să rupă gura târgului nici în sezonul care bate la ușă. Probabil că peste un an, în aceeași perioadă, staff-ul conducător al trupei de lângă Statuia Libertății își va face din nou planuri de mărire. Sau, cine știe...

Cupa Africii

Leii au jumulit vulturii pentru a treia oară

Tehnica lui Okocha nu a fost suficientă pentru a păstra trofeul la Lagos

Decepție mare printre cei 45.000 de spectatori nigerieni aflați pe stadionul din Lagos la finala care a opus echipa gazdă celei a leilor neîmblânziți din Camerun. Neîmpăcându-se cu înfrângerea, localnicii au creat, mai ales în afara stadionului "scene de război", după cum au afirmat martorii oculari. Focuri de armă, lovituri de bâte și alte componente ale arsenalului "suporterilor" și-au făcut simțită prezența, spectatorii fiind iritați mai ales de penalty-ul executat de Aghahowa, la care mingea a depășit clar linia porții, însă a revenit în teren, oficialii partidei nevalidând punctul. Astfel, principala candidată la titlu, cea a "verzilor" nigerieni, jucători care încasau 6.000 DM pentru o victorie și 3.000 DM pentru un egal în competiție, s-a văzut din nou întrecută în finală de formația Camerunului. Precedentele situații similare s-au întâmplat în 1984 (1-3) și 1988 (0-1), acestea fiind practic cele trei victorii finale ale urmașilor lui Roger Milla în competiția supremă a continentului negru.

Cu mai puține aere de vedete, chiar dacă și cluburile la care evoluează sunt de primă mână (vezi tabelul alăturat), camerunezii s-au dovedit mai disciplinați tactic, cu toate că au pierdut, aproape incredibil, avantajul de două goluri pe care și l-au făcut după prima jumătate de oră a finalei. Însă Mboma și Eto'o și-au făcut datoria atât în semifinala cu Tunisia, cât și în ultimul act, înscriindu-și numele pe lista marcatorilor. Este a doua oară în istoria competiției când formația victorioasă se decide după loviturile de departajare, debutul fiind făcut în 1992.

Cât despre starea în care s-a aflat echipa Nigeriei înaintea ultimelor partide, nu este lipsit de interes să amintim că oficialii de la Lagos au întâmpinat unele greutăți de "adaptare", neplătind hotelul în care a fost cazată echipa! Drept urmare, Okocha & Co au fost scoși din hotel, cu toate scenele ce decurg de aici!

Lotul echipei campioane

1. **Boukar Alioum** ..... **(1972, Samsung)**
2. Timothee Atouba ..... (1978, Union de Douala)
3. **Pierre Nlend Wome** ..... **(1979, Bologna)**
4. **Rigobert Bahanang Song** ..... **(1976, Liverpool)**
5. **Raymond Koned Kalla** ..... **(1975, Extremadura)**
6. **Pierre Belka Djanna Njanka** . **(1975, Strasbourg)**
7. Bernard Tchoutang ..... (1976, Roda Kerkrade)
8. **Geremi Njitap Fotso Sorelle (1978, Real Madrid)**
9. **Samuel Eto'o Fils** ..... **(1981, Mallorca)**
10. **Patrick Dema H. Mboma** ..... **(1970, Cagliari)**
11. Pius Sielle N'Diefi ..... (1975, Sedan)
12. **Lauren Etame Mayer** ..... **(1977, Mallorca)**
13. Lucien Mettomo ..... (1977, Saint Etienne)
14. Michel Pensee Billong .... (1973, Ihlwa Chunma)
15. Joseph Cyrille Ndo ..... (1976, Strasbourg)
16. William Andem ..... (1968, Boavista)
17. **Marc Vivien Foe** ..... **(1975, West Ham United)**
18. Innocent Hamga .... (1981, Cottonsport Garoua)
19. Marcel Mahouve ..... (1973, Montpellier)
20. **Rene Solomon Olembe** ..... **(1980, Nantes)**
21. Joseph Desire Job ..... (1977, Lens)
22. Hamidou Souleymanou . (1973, Cottonsport Garoua)

ANTRENOR: Pierre Lechantre

* jucătorii subliniați au fost titulari în finală

Rezultatele ultimei săptămâni

Finala: **CAMERUN - NIGERIA 6-5 (2-2).** Marcatori Eto'o (26), Mboma (31) - Chukwu (45), Okocha (47). Loviturile de departajare au fost transformate de Mboma, Wome, Geremi si Song, respectiv Okocha, Ikpeba, Oliseh. Au ratat Foe (Camerun) și nigerienii Kanu și Aghahowa.

Finala mică: Africa de Sud - Tunisia 4-2 (2-2). În timpul regulamentar au înscris Bartlett (11), Nomvete (62) pentru învingători, Zitouni (27, 89) pentru tunisieni.

Semifinale: **Camerun - Tunisia 3-0:** Mboma (49, 88), Eto'o (84).; **Nigeria - Africa de Sud 2-0:** Babangida (1, 34).

Sferturi (partidele disputate după închiderea ediției trecute): **Egipt - Tunisia 0-1:** Badra (21, penalty); **Nigeria - Senegal 2-1:** Aghahowa (84, 90) - Fadiga (7)

radio analog
99.0 fm
pentru că vrei altceva

DUPĂ MODELUL DE LA POLI DE ACUM TREI ANI...

A venit Ibra !

Fostul jucător al lui Poli, Tajudeen Ibrahim, a întregit la UTA tripleta nigeriană, alăturându-se lui Prince Ikpe şi Kent Njoku...

FOTBAL vest

Anul 10 ● Nr. 406 ● 22-28 februarie 2000 ● 4.000 lei

Se difuzează în ARAD, BIHOR, CARAŞ, HUNEDOARA, TIMIŞ

Până la o nouă discuţie cu PRO SPORT GROUP, Poli se reorganizează...

MUŞAT, DIRECTOR EXECUTIV!

TIMIŞOARA LA "EURO 2000"!

După cum evoluează la Alaves, Cosmin Contra va face parte probabil din lotul lui Emeric Jenei care se va deplasa la "Euro 2000". Probabil... Ar putea prinde şi Florin Bătrânu un ultim tren pentru Belgia şi Olanda? Ar fi frumos. Dar tot aşa am sperat şi cu Ioan Timofte, "ocolit" mereu de "mondiale" şi "europene", după o carieră fără cusur în Portugalia şi, atenţie, "Champions League". Întrebări, întrebări... Totuşi Timişoara va fi reprezentată de un arbitru asistent la "Euro 2000"! Nicolae Grigorescu va ţine steagul sus la ultima mare competiţie fotbalistică a secolului! Bravo "Grig"! Ce bine că nu depinzi de "ochii" selecţionerilor...

REVENIRI PUŢIN AŞTEPTATE

Mitu s-a întors în Arad

Trandu reactivat la UMT

Vocea Porumbelului Amical

(nu iese fum fără zvon, nici execuţie fără gloanţe)

Mai sunt vreo zece zile până începe campionatul. Mă uit în curtea UTA-ei. Linişte... Pace... Băieţii tocmai au venit din Italia... Au plecat Drăgan şi Mariş, au venit Ikpe şi Ibrahim... Privirea? Spre locul 1. **Un amical pe ici-colo... "Vârful de formă va fi atins în prima etapă"**, ar zice Lorenzo Rubinacci... Mă uit în curtea Corvinului. Lucrurile sunt aşezate... Pace... A (re)venit Marian Dinu. Cred şi în Apostu! Mi-a povestit Pătraşcu despre el. Şi când auzi numele Pătraşcu, nu poţi să nu te gândeşti la Klein, la Rednic, la Gabor, la Andone, la Mateuţ, la... chit că e Pătraşcu ăl mic. Dar şi din Apostu (ăl mic) poate ieşi un... Gabor mare! **Un amical pe ici-colo... "Vârful de formă va fi atins în etapa a doua"**, ar zice Victor Roşca... Mă uit în curtea UMT-ului. Şunda e cam încruntat. Dar e... linişte. E... pace. Vascko, Paleacu, Mada au rămas... **Un amical pe ici-colo... "Vârful de formă va fi atins în etapa a treia"**, ar zice Aurel Şunda... Era să spun că mă uit şi-n curtea lui Poli. Care curte??! Dar hai să ne închipuim! Ce ştim cert e că au plecat Dancia şi Mircea Bătrânu... **Un amical pe ici-colo...** Poate oare să spună Gabor că **"Vârful de formă, bla, bla, bla"**? Nu poate pentru că nici nu ştie cu cine trebuie să atingă vârful de formă! Utfineanţ e la Poli? Nu e! Stupar e la Poli? Nu e! Au venit de la Piteşti Şerban şi Mocanu! Sunt la Poli? Nu sunt! Mai vine cică unul de la Piteşti! E la Poli? Nu e! **Mai sunt vreo zece zile...** Păi ce să zică atunci Gabor despre data în care va atinge vârful de formă? Până să aflăm această enigmă, am aflat noua formă de conducere a lui Poli. Muşat e director executiv, Micşa e pe făraş! Sigur că funcţia lui "Muşi" i-a deranjat pe mulţi din clubul de la Cina! Problema mea se rezumă însă la faptul că nu ştiu ce-i aia director **executiv** în fotbal. Trebe' să **execute** pe cineva? Ştiu eu? Şi chiar dacă ar fi aşa, cum să **execute** când Poli n-are bani nici de gloanţe! A mai scăpat Seracin câte un ban la vreo doi băieţi, care pot fi obiectul unui transfer...

ION GOLUMBU

PS: Cimentul Fieni a jucat la Timişoara cu Electrica, UMT şi Poli şi n-a luat nici un gol. Ziceam de Fieni că nu-i pe hartă! Pe ce hartă... fotbalistică e Timişoara?

MILIOANE cu FOTBAL vest

Săptămâna viitoare va apare primul talon din concursul dvs. preferat

CHIBIŢ!

Au şi observatorii ce povesti...

PAG.10

VĂTRAN, COCOŞ, BOIŢ...

radio Vest 88,7 MHz STEREO

B-dul Mihai Viteazu 1 bis, Timişoara 1900 RO ✦ OP 5, CP 652
Tel. +40 - (0)56 - 194.816; 194.818; fax: +40 - (0)56 - 194.823

GROZAVI ÎN VORBE

Perioada poveştilor la gura sobei se apropie de sfârşit. Zilele ceţoase, întunecate şi plicticoase vor trece şi ele, lăsând în urmă impasul adaptării la realitate a lumii fotbalistice de lângă noi. Parcă mai accentuat ca altădată, într-o vacanţă de iarnă care pentru unii nu aduce mari schimbări, pentru alţii, "galerii" cu ton de prohod.

Ce vreau să spun? Că ideea acestor rânduri mi-a venit zilele trecute când, la Arad, mi-au ajuns la urechi adevărate coruri de bocete pentru dispărutul spirit al... UTA-ei! Din nou UTA, care - paradoxal - continuă să stea precum un os în gât tocmai arădenilor. Ca să fiu mai bine înţeles, nu atât echipa, cât faptul că la conducerea clubului se află italienii... Sigur că n-are rost să mai reiau aici povestea care a scos UTA din mocirla care-o atrăgea spre Divizia C, aş strica spaţiul degeaba şi-apoi sunt absolut convins că până şi nişte cârcotaşi de profesie cunosc respectiva istorie, da' parcă-ar merita să mai încercăm încă o dată să atragem atenţia asupra unui principiu universal valabil în ultimul deceniu: poate singurul aplicabil. Anume că UTA nu mai putea face performanţă nici cu spiritul, nici cu istoria, nici cu primul secretar, nici cu Prefectura nici (mai ales) cu Primăria! Din UTA nu mai rămăseseră decât stadionul şi datoriile. Şi nici măcar acolo nu erau toate puse în ordine, până şi acolo se mai căutau câteva capete de aţă, ceva ce mai putea fi vândut. Spiritul UTA-ei? Mai dăinuie în statuia din

CÂINII LATRĂ, CARAVANA TRECE...

de Miki Junea

preajma stadionului şi în mersul molcom al bătrâneilor simpatici de la tribuna întâi, care ţin să te asigure că pe vremea lor...Din nefericire, a trecut acea vreme. Dacă romantismul fotbalistic a apus, dacă e la modă acumularea mai mult sau mai puţin sălbatică, daţi-mi voie să mă-ndoiesc că Aradul ar mai fi putut realiza performanţă cu istoria şi cu amintirile din vremea când se juca fotbal pentru glorie. Aaaa, sigur că nici mie, personal, nu-mi prea place când Mister Rubinacci repetă obsedant aceleaşi răspunsuri la conferinţele de presă, dar asta importă mai puţin. Sau poate că supără staff-ul italian care a completat schema aproape în întregime? Posibil, numai că şi aici a rămas valabilă teoria conform căreia cu cât mai puţini intruşi, cu atât mai bine, dacă nu sunt banii lor. Poate că uşa închisă a clubului deranjează sau chiar irită, numai că, daţi-mi voie să cred că aceasta protejează o atmosferă de lucru, care va da cu siguranţă roade. Foarte multe opinii tind să nege obiectivul de promovare al UTA-ei, acuzând mai ştiu eu ce afaceri cu jucători. Păi cum poate trăi la ora actuală o echipă fără a vinde jucători, după ce-i formează, îi cizelează şi-i prezintă la "export", chiar fără stagii pe la cluburile bucureştene? Şi-apoi, într-o recentă discuţie avută la sediul clubului, dl. Marin Lupaş a fost foarte tranşant, spunând că UTA va promova în momentul în care va avea asigurate fondurile pentru a susţine respectiva promovare. Cu alte cuvinte, UTA nu va constitui o prezenţă pasageră în divizia A, ci-şi va pregăti cu atenţie evoluţiile pe prima scenă. Mi se pare normal ca în atari condiţii exportul de jucători să constituie o sursă de venituri. Serioasă. Şi-ar mai fi un aspect, nici el de neglijat. O promovare trebuie pregătită şi din punct de vedere al unor relaţii interumane sau ca mod de procedură în ciocniri cu caractere de glaspapir (Dinu sau Halagian), colerici gen Marin Florin sau Ştefan-Pinalty ("Ti fac eu pi tini"), vulpoi bătrâni gen Jean Pădureanu. Veţi recunoaşte, o academie absolut necesară.

Şi-atunci? Cred că e cazul ca treaba începută la UTA să aibă parte de o altă atmosferă arădeană. E cazul să acceptăm că suntem sub vremuri şi vrând, nevrând, trebuie să supravieţuim. Iar atunci când nu suntem în stare să găsim singuri o cale, n-avem încotro, trebuind să apucăm mâna care ni se-ntinde. Pentru că, după zece ani de tranziţie, nu suntem grozavi decât în vorbe.

CAMERA ASCUNSĂ A LUI FOTOFUCHS

VIOREL VIŞAN, UN ANTRENOR CARE A ÎNCĂRUNŢIT CA SECUND, ŞI SANYI KOVACS, UN FOTBALIST CARE A CHELIT CA... SPERANŢĂ

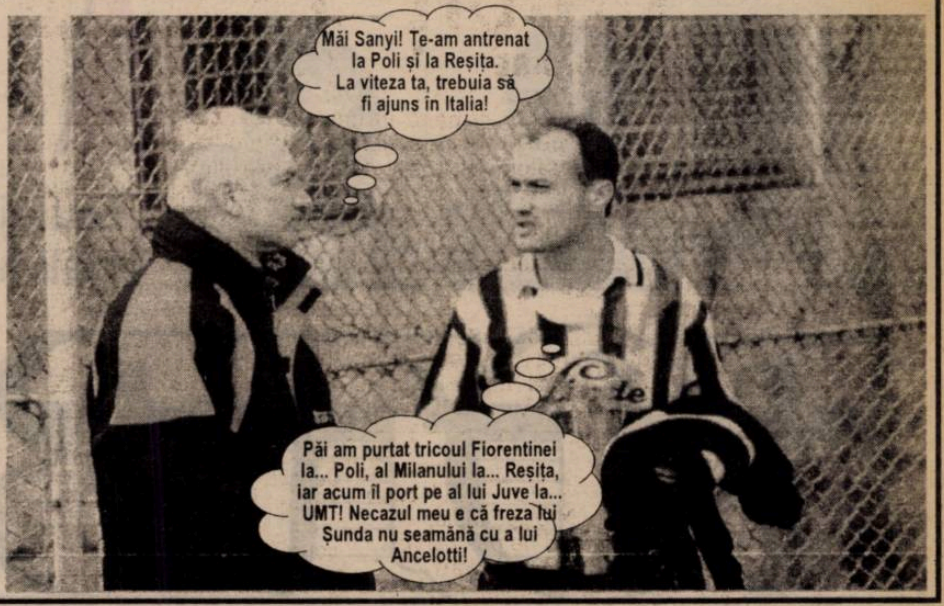

Scârţ scarţ până marţ'

Marţi, 15 februarie

Asistentul Nicolae Grigorescu a fost anunţat oficial că face parte din grupul arbitrilor care vor oficia la Euro 2000. Va fi cântecul de lebădă al timişoreanului, având în vedere că, împlinind 45 de ani, va fi nevoit să se retragă din activitatea competiţională. În palmaresul său se adună, printre altele, participarea la Mondialele de juniori (Malaezia 1997), Coupe du Monde (Franţa 1998) şi finala Ligii Campionilor 1995 (Ajax - Milan 1-0).

Marţi, 15 februarie

Ion Iliescu, fostul preşedinte al României, a vizitat clubul Rapid, ca un prim pas în apropiata campanie electorală. Este prima apariţie a fostului şef de stat într-un club sportiv.

Marţi, 15 februarie

Brazilia ar fi putut evolua la Bucureşti într-o partidă amicală contra României, dacă Federaţia Română de Fotbal le-ar fi achitat vicecampionilor mondiali suma de 500.000 dolari pentru efortul lor. Bineînţeles, banii nu s-au găsit şi meciul a "picat". Cu puţin efort, s-ar fi putut rezolva problema, aşa cum a arătat, concret, cifric, presa din zilele respective.

Marţi, 15 februarie

În urma refuzului Ucrainei de a juca un amical cu România, federaţia din Cipru s-a arătat încântată că forul de la Bucureşti a solicitat echipa din Insula Afroditei pe post de sparring-partner.

Miercuri, 16 februarie

Daniel Gherasim, fostul director sportiv de la Steaua a renunţat la funcţia din club. El va rămâne în continuare ofiţer MApN, urmând să primească "noi ordine" de la centru. N-am înţeles cum a rămas cu demilitarizarea clubului FC Steaua?

Joi, 17 februarie

Stadionul din Târnăveni, pe care îşi desfăşoară activitatea echipa din divizia B Chimica (locul 14 în seria a doua) va fi scos la licitaţie. Prin această acţiune Combinatul chimic din localitate, cel care susţine financiar echipa de fotbal, speră să-şi plătească o parte din datoriile pe care le-a acumulat în anii de libertate.

Joi, 17 februarie

Moda directorilor tehnici proliferează. Divizionara A FC Oneşti şi-a lărgit schema cu acest post, pe care s-a instalat Alexandru Moldovan. Ultima oară antrenor în ţară la Dinamo, în 1993, el a plecat în Africa şi Asia, obţinând, după cum spun gurile rele, multe performanţe notabile. Să nu uităm că Ilie Balaci a fost şi el super - laureat prin aceleaşi zone geografice, iar la revenirea în Craiova nu s-a adaptat la "rigorile profesionismului carpatin".

Vineri, 18 februarie

Federaţia Română de Fotbal a blocat, zice-se, transferările liderului Diviziei A, Dinamo Bucureşti, întrucât clubul Ministerului de Interne nu a plătit forului conducător al fotbalului de la noi cota de 8 la sută din transferul jucătorului Adrian Mutu la Internazionale Milano.

Vineri, 18 februarie

Se preconizează că în zilele desfăşurării Euro 2000 cel puţin 11.000 de români se vor afla în Belgia şi Olanda. Dintre aceştia, se pare că doar vreo 4000 vor poseda bilete de intrare la meciuri. Poliţiile din cele două ţări consideră că turiştii români vor fi principalii furnizori de bilete pe piaţa neagră. La această competiţie biletele se eliberează nominal, iar intrarea în stadion se face, pe lângă tichetul oficial, şi cu un act de identitate. În cazul în care nu se vor respecta aceste instrucţiuni, cei găsiţi vinovaţi ar putea suferi o condamnare cu închisoarea, între 1-5 ani. Probabil cei care vor vinde biletele de la tribuna I vor "încasa" 5 ani, iar cei care vor scoate pe piaţă bucăţi de hârtie cu care poţi intra pe stadion la peluze vor fi "încălţaţi" cu doar 365 de zile...

OCHI DE VULTUR

REPLAY

TIM (nici vorbă de Telecom Italia Mobile)

Parcă nici o sosire a lui Ioan Timofte la Timişoara n-a stârnit un asemenea ecou în rândul mass-media locale şi bucureştene. Aproape că n-a fost foaie mai mult sau mai puţin importantă care să nu marcheze evenimentul. Printre "n" rânduri de umplutură, am notat o singură replică demnă de luat în seamă. Cuvintele lui Tim, practic, nu mai necesită nici un comentariu. Iată-le: **"Nu voi juca niciodată dincolo de Carpaţi, la Steaua, Dinamo sau Rapid. Nu mă interesează aceste echipe. De fapt, nu m-au interesat niciodată"** (Gazeta Sporturilor, 18 februarie). Deşi cei crescuţi în ţările de limbă engleză au o vorbă ("Never say never", care pe la noi s-ar traduce "Niciodată să nu spui niciodată") ceva ne facem să credem că vorbele lui Tim vor avea acoperire totală...

Piţurcă a zis

Întrebat ce părere are despre faptul că naţionala nu găseşte adversari pe măsură, deşi este pe locul 8 al clasamentului mondial, fostul selecţioner Victor Piţurcă, cel care a revoluţionat pregătirea de iarnă, încercând să facă 8-10 ore de antrenament zilnic, s-a destăinuit "Gazetei" (15 februarie): **"Nu trebuie să ne mire faptul că s-ar putea să jucăm cu Cipru, pentru că nu sunt alţi adversari (...) Nu ştiu de ce nu mai vrea nici unul dintre granzii Europei, dar nu e deloc bine pentru naţionala noastră"**. Noi ştim. Şi am mai scris de "n" ori pe acest petic de hârtie. Dacă am mai spune încă o dată, ar însemna că trebuie să fim angajaţi ai federaţiei la sectorul internaţional. Ceea ce nu e cazul. Şi nici nu va fi vreodată. Cititorii cel puţin inteligenţi cunosc motivele...

Şi dacă tot am ajuns la capitolul relaţii externe, să ne oprim preţ de câteva rânduri la Cristian Bivolaru, secretar general adjunct al FRF şi responsabil cu "relaţiile internaţionale", tip care a considerat că trebuie să dezvăluie amănunte din bucătăria internă a forului din care face parte (vezi Pro Sport din 16 februarie). Bine aşezat în "crampoane", reporterul l-a întrebat: **"Au fost premiaţi toţi lucrătorii din federaţie, inclusiv femeia de serviciu?"** (n.r.: este vorba de primele pentru calificarea la Euro 2000), răspunsul bivolarului fiind dezarmant: **"Da, toţi au primit câte ceva. Sigur, sumele au diferit în funcţie de ponderea fiecăruia"** (n.r.: nu vă întrebaţi ce aport şi-a adus, de exemplu, Gheorghe Ştefan-Pinalty la calificarea naţionalei. Vă spunem noi: acelaşi ca al lui Mircea Sandu...). Mai la vale, reprezentantul cititorilor, adică reporterul, întreabă din nou ceva foarte clar şi la obiect: **"Care va fi sistemul de premiere al echipelor la Euro?"** la prima vedere, Bivolaru dă un răspuns "de după cireş", lăsând totul deschis: **"Cu cât eşti mai sus, cu atât iei mai mult. Din sferturi de finală, sumele cresc. Mai multe amănunte despre asta vom afla cu ocazia work-shop-ului (n.a. - în traducere liberă, asta ar însemna "atelier") de la Amsterdam, din 2-3 martie"**. Bravos! Dacă Bivolaru ar fi într-adevăr atent la tot şi la toate, ar fi putut afla din Fotbal vest nr. 404 (8 februarie 2000) unde sunt "date" toate sumele pe care vor juca cele 16 naţionale calificate. Dar, nu-i aşa, pentru a afla asta nu trebuie decât să cumperi Fotbal vest sau să accesezi site-ul Internet al săptămânalului nostru (dacă tot e vorba de relaţii externe) şi afli tot ce te interesează. Numai că, atunci înseamnă că nu mai trebuie să pleci la Amsterdam, să te "vezi" cu lumea bună a fotbalului european! Ca să nu mai vorbesc de diurnele grăsuţe pe care le încasează "aleşii" fotbalului nostru. Iar rezultatul, adică sumele, parcă nici nu mai contează. Turismul internaţional să trăiască!

Educaţia, sau lipsa acesteia

Din diferite motive, pe care nu intenţionăm să le dezvoltăm acum şi aici, Sabin Ilie a trecut de la Steaua la FC Naţional. Prin Valahia, resentimentele sunt la mare preţ. Aşa că Sabin, unul dintre nenumăraţii jucători de fotbal (până să ajungă la calificativul "fotbalist" mai mulţi băieţi care dau cu piciorul - mai rar cu cap - în minge ar avea de luptat) aflaţi în această situaţie s-a gândit să "atace" fosta echipă: **"Steaua a renunţat la mine ca la un gunoi (...) Le doresc să prindă un loc în cupele europene, dar mă tem să nu retrogradeze"**. (Pro Sport, 14 februarie). N-ar fi nici o problemă dacă Sabin ar fi la fel de "sculă" şi pe gazon. Dar, din păcate pentru el, nu este (şi probabil nici în viitorul apropiat nu va fi) cazul...

Apropo de citatul de mai sus, unul dintre cei mai interesanţi editorialişti ai cotidianului în care a apărut replica sabinului, Ioan Groşan, a scris ulterior, pe aceeaşi temă: **"E aici o asemenea ranchiună, încât pe mine mă lasă visător. Poate că de asta, cu excepţiile de rigoare, fotbalul nostru are defectul structural de a crea mari jucători şi mai puţine caractere"**. Corect!

"După valoarea lotului, putem încheia undeva la mijlocul clasamentului"

Cuvintele din titlu aparţin preşedintelui reşiţean Marius Popescu, încredinţate tiparului pe 18 februarie, în acelaşi Pro Sport. N-ar fi rău dacă optimismul şefului din Valea Domanului ar fi molipsitor. Şi chiar ar putea fi, dacă s-ar baza pe lucruri concrete. Dacă nu, nu...

Suntem scumpi

Dacă nu prin alte activităţi, măcar prin fotbal unii ne consideră intraţi în Europa. Staţi liniştiţi, nu e vorba de cine ştie ce calificări în competiţiile continentale. Aflând că pentru meciurile din Divizia A s-au primit (teoretic) la început 5 milioane dolari, mai apoi 3 milioane, italienii de la RAI au cerut pentru transmisia partidei Italia - România din preliminariile Campionatului Mondial 2002 nu mai puţin de 150.000 dolari. Pentru o partidă similară, nu cu mult timp în urmă (mai precis când dolarul era la fel de acaparator faţă de jigăritul nostru leu) suma se ridica la cel mult 30.000 unităţi. Deh, obrazul subţire (Unde? Cine? Cum? Când? Unde?) cu greutate se ţine!

FAX REPLAY

FOTBAL vest
editat de
IATSA Timişoara 2 SA
Str. Paris nr 2A Timişoara
Tel/fax 056 / 293.801
Adresa INTERNET:
www.timisoara.com/fotbalvest
E-MAIL: Fotbalvest@csoft.dnttm.ro
Directori onorifici: MARCEL TOLCEA, RICHARD ANDRESS
Director: DUKI POPOVICI
Redactor şef: SANDU USUSAN
Colectivul redacţional:
MARIUS BREAZU, PETRU FUCHS, CORNEL BOCIORT, CĂLIN VEGHEŞ, ALIN RADOVAN, MIHAI COMŞULEA, STELIAN ROTARIU
Editorialişti: MIKI JUNEA, JACKIE IONESCU
Redactori colaboratori:
ŞTEFAN MARTON, CIPRIAN TRANCĂ, GHIŢĂ OCHIŞOR, CRISTIAN SERTEA, LUCIAN HIDIŞ, ALEX IZVERNARI, FLORIN MATEI, VALI CĂRĂBAŞ, DORIN ANA, DAN BOBUŢANU, BRANKO VUIN, VIOREL NICULA, NELU MICU, ŞTEFAN MĂNESCU
DIFUZARE
MOLNAR LASZLO
tel. 056/293.801
PUBLICITATE
KOLEA TOTH-SOMORAY
tel. 056/293.801 mobil: 092-549955
Tehnoredactare: CULTURAL srl
Tel. 056 - 124.361
E-mail: office@csoft.dnttm.ro

REÎNCEPE

Chibiț

- CONCURSUL care a avut un succes excepțional
- CONCURSUL care vă va face sfârșiturile de săptămână mai palpitante și mai...bogate!

SISTEM DE DESFĂȘURARE

Timp de 11 săptămâni, concursul CHIBIȚ va fi din nou alături de dumneavoastră.

Începând de săptămâna viitoare și până în data de 9 mai, săptămânal veți găsi în paginile Fotbal Vest-ului talonul de CHIBIȚ, concurs ajuns acum la cea de-a 4-a ediție.

Cele 15 partide înscrise pe talon vor fi selectate din diviziile A, B II, C IV, și din diviziile D ale județelor Arad, Caraș-Severin, Hunedoara și Timiș, precum și din puternicele campionate ale Europei sau de meciuri inter-țări. Nu vă rămâne decât să vă expuneți pronosticurile prin clasicele 1, X sau 2.

Pe data de 23 mai vom prezenta clasamentul final, iar joi, 25 mai, ora 15.00 va avea loc eventuala tragere la sorți și înmânarea premiilor. Câștigătorii vor fi prezentați în Fotbal Vest-ul din data de 30 mai 2000.

Reamintind câștigătorii primelor trei ediții, vă dorim multă inspirație și baftă!

CHIBIȚ I: PETAC DEIAN (TIMIȘOARA) și MICHI FLORIN (TIMIȘOARA)
CHIBIȚ II: BOARĂ IULIAN (TR. SEVERIN) și JIBRIȚCHI IANCO (REȘIȚA)
CHIBIȚ III: CONSTANTIN MIHALACHE (JIMBOLIA)

REGULAMENT

* fiecare participant va completa talonul cu o **singură** variantă simplă, fără duble sau triple;
* se participă cu **un singur** talon de persoană;
* fiecare plic poate conține un singur talon;
* nu se admit corecturi sau ștersături pe talon;
* plicurile trebuie expediate **prin poștă**;
* ștampila poștei trebuie să fie de **cel târziu joi,** din săptămâna apariției talonului;
* pentru fiecare pronostic bun se va acorda **1 punct;**
* participantul cu cele mai multe reușite într-o etapă va fi desemnat **câștigător de etapă**;
* în cazul în care mai mulți concurenți vor reuși același număr de puncte într-o etapă, pentru desemnarea câștigătorului de etapă se va proceda la tragerea la sorți;
* fiecare concurent va fi înregistrat, iar punctele realizate i se vor aduna într-un punctaj total, indiferent de numărul de etape la care va participa;
* concurentul care va totaliza cele mai multe puncte după cele 15 etape va fi declarat **câștigătorul concursului;**
* dacă la sfârșitul concursului, doi sau mai mulți concurenți se vor afla la egalitate de puncte, se va proceda la tragere la sorți, pentru stabilirea câștigătorilor;
* permanent, pe timpul desfășurării concursului, vom întocmi clasamente generale provizorii și se vor publica, în limita spațiului, primele locuri;
* orice semn înscris în dreptul unei partide nedisputate, din indiferent ce motive, va fi considerat pronostic **bun** și se va acorda 1 punct;
* va exista o rubrică "Info-CHIBIȚ", în care vom răspunde participanților la întrebări legate de concurs, sau vom informa numărul de puncte realizate în orice moment al concursului;
* întrebările pot fi expediate **în același plic** cu talonul.

Talonanele care nu respectă prezentul regulament vor fi anulate.

PREMII:

■ fiecare câștigător de etapă va fi răsplătit cu suma de **300.000 lei**

■ participantul care va totaliza cele mai multe puncte la sfârșitul celor 11 etape va primi suma de **2.000.000 lei**, iar cei clasați pe locurile 2 și 3 vor fi premiați cu **1.000.000**, respectiv **500.000 lei**

■ câștigătorii de etapă care în termen de 3 zile nu-și vor ridica banii de la redacția "Fotbal vest" vor primi banii prin poștă.

PLICUL CU SURPRIZE

IONIȚĂ PETRU ȘERBAN - Reșița. În sezoanele la care vă referiți, campionatul național nu era organizat în sistem divizie, ci se juca pe zone geografice, câștigătoarele acestora urmând să-și dispute mai apoi fazele superioare ale competiției în sistem eliminatoriu. Prima divizie, în adevăratul înțeles al cuvântului, s-a jucat în sezonul 1932-33. În sezoanele citate, echipa reșiteană nu a jucat în Divizia A. Palmaresul acesteia (sub numele de U.D.R.) în prima ligă cuprinde doar trei ediții în perioada interbelică. Și anume locul 4 în 1938-39, cu 9 victorii, 5 remize, 8 înfrângeri, golaveraj 20-33, 23 puncte (12 echipe participante). Din nou locul 4 în 1939-40, 8 victorii, 9 remize, 5 înfrângeri, 43-42 golaveraj, 25 puncte (12 participante) și locul 7 în ediția 1940-41, 9 victorii, 5 egale și 10 pierdute, 59-58 golaveraj, 23 puncte, divizia având tot 12 participante. Din păcate este greu de stabilit care a fost cea mai categorică victorie și cea mai categorică înfrângere a roș-negrilor în perioada respectivă, pentru că documentația noastră nu cuprinde chiar toate rezultatele campionatelor în cauză.

EMIL FILIPAN - Timișoara. Programul partidelor de pregătire ale echipelor de care vă interesați a fost, în parte, publicat (vezi Electrica din numărul trecut) însă, din diferite motive, se întâmplă ca una să găsim pe hârtie și alta de-a lungul unei săptămâni în care apar diferite motive din cauza cărora programul meciurilor suferă modificări. În ceea ce privește campionatul iugoslav, este adevărat, el și-a făcut loc în paginile externe ale săptămânalului nostru în urmă cu câțiva ani. Am renunțat la el datorită faptului că, la fel ca în România, cum răsar câteva talente, ele iau rapid drumul străinătății, întrecerea internă pierzându-și farmecul. Este drept că nici campionatul maghiar nu are cine știe ce valoare deosebită, însă acolo cel puțin evoluează o groază de jucători din România, mai precis care au activat în "zona Fotbal vest", ceea ce menține interesul cititorilor.

MOLNAR GIULIANO - Timișoara. Nu v-am uitat cu finalele Cupei României din Timiș. Suntem pe drumul cel bun. Puțintică răbdare, pentru care vă mulțumim.

IVAN DE LA PANĂ

Aștept în continuare scrisorile dumneavoastră pe adresa C.P. 490 O.P. 3, 1900 Timișoara.

COMPUTER FORCE

UN PC PERFORMANT cu numai 574 USD +TVA

PC INTEL PII 400 Mhz 128k
-32 Mb SDRAM PC 100
-Hdd 4.3 Gb UDMA 66
-Monitor 15" digital, OSD
-Placa video 8 Mb
-CD ROM 48x+Sound Blaster+Boxe
-Tastatura, mouse, pad si husa

Timisoara
-SEDIU Take Ionescu Nr. 2
Tel./Fax 056-191.334 (3L)
-TERRA stand K2
-BEGA etaj 3
Arad tel. 057-280.785
Oradea 059-414.521-141

CALCULATOARE IMPRIMANTE ACCESORII

Sisteme pretestate
3 ani garantie
5 ani experienta
GRATUIT ! livrare si instalare la domiciliu

Acest talon valorează 50-100! (numai în februarie!)

Alegeți una din destinațiile Colibri:

Oferta specială:	Carnaval la Nisa și Veneția! Euro 2000! - program turistic special Paris - Benelux.
Destinații europene:	Italia, Franța, Spania, Anglia, Portugalia, Scandinavia, Benelux, Elveția, Grecia, Turcia.
Destinații exotice și îndepărtate:	Malaesia, Seychelles, Mauritius, Peru, Argentina, Japonia, Filipine, China, Hong-Kong, Caraibe, Brazilia, Tahiti, Costa Rica, Mexic, Venezuela, Israel, Thailanda.
Destinații speciale:	S.U.A., Canada, Australia.
Sejur la mare:	Tunisia, Egipt, Malta, Cipru, Slovenia, Croația, Grecia, Turcia, Franța (Nisa), Spania (Palma, Tenerife, Riviera).

Bilete pentru Mamaia !!!
Hoteluri: Majestic, Perla, Select !!
Acum cu comision zero !!!

Informații și înscrieri:
- Timișoara, Bd. C.D. Loga nr. 2, Tel: 056-201.200, 056-198.604, 094-780.823
- Lugoj, tel: 056-355.037

COLIBRI TRAVEL AGENCY

Editorial

serie Jackie Jonescu

CUM VĂ EXPLICAȚI CĂ

astăzi, în provocată **Sărăcie**, apar cu mult mai mulți jucători de fotbal, copii și juniori de mare Talent în comparație cu "epoca de aur", când după cum, chiar Sondajele marelui nostru "pretin", d-l **Sörös**, arată, că oamenii o duceau ceva mai bine?! "That is the question" cum zicea atunci când își făcea meseria de bază, d-l permanent ministru demisionar, **Caramitru Ion**! Da, spuneți dvs., domnilor Președinți de Cluburi, de Comisii și de Altele, DE CE "înainte" copiii de fotbal erau și mai puțini și mai ne-dotați decât astăzi?! De ce Acum când, cei 3 siniștri "F" de-acum zece ani, adică, **Foamea - Frigul** și **Frica** sunt cel puțin la cota de-atunci, deci, de ce acum se joacă un Fotbal de Copii mult mai intens și de Valoare decât atunci? De ce în precarele condiții actuale Competițiile de copii sunt de sute de ori mai frecvente decât acum 10 ani, când Sistemul era organizat și "coordonat"?! De ce în luminoasele zile de astăzi, afluența Copiilor de mână cu Părinții lor spre Cluburi are loc în Convoaie ce sugerează exodul sârbilor din Kosovo...?

Desigur, Subiectul e ceva mai "Sociologic" și nu vizează problemele atât de atractive de la **Poli, Dinamo** sau **Craiova** și el nici nu vorbește despre ce-a mai vorbit **Mutu** și ce-l mai doare pe **Gâlcă**! El este însă extrem de paradoxal, având Cauze "anormale" și merită ca să fie abordat...! Pentru că revenim și **spunem că Astăzi tinerii talentați, ce pot fi cu ușurință "văzuți" și promovați spre diviziile B și A, sunt considerabil mai mulți decât până'n '90**, atunci când Fotbalul constituia "o problemă de interes național și județean"! Nu vorbim de Performanțele ultimului deceniu pentru că ele de fapt au fost pregătite de fotbalul "centralizat" dinainte, prin **Școli** și **Licee** de profil, prin **"Luceafărul"**, prin **"Viitorul"**... Noi, cei de-după '90, n-am făcut decât să valorificăm acumulările și jucătorii lansați de **"Luceafărul" Hagi, Popescu, Petrescu, Sabău, Munteanu** și toți cei ce-au adus în ultimii 10 ani **România** la 3 Mondiale și 2 europene, clasând-o constant între primele 10 din lume, **atunci** au fost făcuți! **Noi vorbim despre inexplicabila mare masă de talente care apare mereu, pe bandă, în toată Țara, asigurând cu jucători de Valoare și buni de vânzare divizionarele noastre A**! Talente ce suscită tot mai mult și interesul Occidentului...

Ne interesează să aflăm **de ce** în condiții economice cu totul defavorabile de Casă și de Cluburi, apar totuși mereu talente? Păi, doar aici în **Banat**, dacă am face un mic inventar nominalizându-i pe sărite, doar pe **Dancia, Codrea, Paleacu, Bar, Crișanov, Teleki, Tudor, Lupașcu, Nincsovici, Mioc, Bota, Urai, Sasu, Pelici, Nica, Stan**, plus ăia de la CFR, plus alții vreo **50**, plus pleiada de valori lansate de **Liceul Banatul**, date **oriunde** și **oricui** pe **oricât**, s-ar putea face vreo două Echipe de A! Toți jucători notați în carnețelele domnilor **Becali, Pușcoci, Dumitrescu, Cămătaru, Petescu** și alți "oameni de bine", dornici ca prin exportul acestora să ridice prestigiul **României** în lume, plus "integrările"!!!

De unde vin aceste talente?

Care este cauza **Reală** și **Adevărată** pentru care ei apar și se dezvoltă?! Sunt Antrenorii de astăzi mai deștepți decât cei de-acum 10 ani?! No! Dimpotrivă! Sunt mai bune Condițiile oferite de Cluburi?! Așa! Sunt zero! Sunt Conducătorii mai "Preocupați"?! Să fim serioși... Cu altele pe, și în Cap...! Și-atunci...???

Cauza, sunt de fapt Cauzele:

UNU: Că Sărăcia îi face pe Părinți să-și lase și chiar să-și dea Copiii la Fotbal în speranța că vor ajunge Părinți fericiți ai unor jucători din **Spania, Germania** și chiar Ungaria...

DOI: Pentru că Învățământul a fost Prăbușit în asemenea măsură, încât Copiii, pe cale de analfabetizare, ce să facă altceva decât să joace toată ziua fotbal...

TREI: Pentru că Industria, Agricultura, Știința și Restul au fost terminate, astfel că speranțele copiilor spre cariere profesionale "mai serioase" s-au spulberat, rămânându-le, ce altceva decât magica Minge...

PATRU: Pentru că înșiși PĂRINȚII, plătesc și țin Cluburile cu echipament, mingi, turnee, baremuri, taxe, cantonamente, devenind în fapt adevărați sponsori ai echipelor de Copii! După care, atunci când ajung la "transfer", rămân de obicei cu ochii-n-eclipsă...

CINCI: Pentru că influența **fotbalului TV** și-a modelelor pe care el le lansează, orientează în foarte mare măsură Copiii spre fotbal! Cine n-ar vrea să ajungă ca și **Vieri, Zamorano, Owen, Maldini** sau **Jean Vlădoiu**?

Concluzie-paradox:

Fotbalul de copii și juniori în **România** a devenit un Sport al Sărăciei, singurul Mediu în care pot deocamdată crește fotbaliștii! Precum ciupercile din Bălegar! (**Pardon!!!**). Aceasta în timp ce-n Țările în care cu mândrie-patriotică "esportăm" materia brută numită: **Alin Stoica, Contra, Chivu, Munteanu** și alți jucători de **19-20 de ani**, fotbaliștii tineri sunt pregătiți în **Laboratoare,** dotate cu zeci de terenuri gazonate, restaurante, hoteluri, sute de mingi, echipamente **Adidas - Puma - Errea**, autocare, cantonamente și turnee! Plus Contracte! Și din care din când în când mai iese câte-un pricăjit de fotbalist zis de performanță! Pentru că în fond **Manchester, Real, Arsenal** sau **Inter** își recrutează adevăratele Valori tot din **Nigeria, Gabon, fosta Jugoslavie, fosta URSS, fosta Cehoslovacie** și mai nou din încă **actuala România**!

Acesta-i explicabilul-inexplicabil! Aceasta e concluzia, poate parțială poate negativist-pozitivă, care pare să spună că marii viitori fotbaliști din **România** de azi, pot apărea prioritar din condițiile grele de viață în care trăiesc, în lupta și de frica Foamei, cu perspectiva "a la Bingo" de-a-și face și ei odată și-o dată un... "Castel în Spania..."!!!

Cumplită Concluzie! Și evident contra-naturii! Contra logicii! Contra mileniului III! Dar asta e...! Întocmai ca și **Tunelul înfundat** al amăgitoarei noastre tranziții! Sau cum ar zice domnul Alvin Töfler: "New Age"!

"E bine domnu' Geo"...?!!!

REDONA travel
...reusita vacantei

EXCURSII DE WEEK-END:
- Budapesta - Szentendre: 30 DM + 100.000 lei - 2 zile
- Slovenia - Portorose: 170 DM + 500.000 lei - special de Ziua femeii (2-6 martie)
- Praga - Karlovy Vary: 120 DM + 550.000 lei - 30 martie - 3 aprilie

CIRCUITE:
- Grecia - 230$, Italia - 370$, Spania - 495$
- ISRAEL - începând cu 720$

Programe pentru elevi și studenți
Rezervări: Stâna de Vale, Felix, Tismana, Straja

Redona travel s.r.l
servicii turism intern si international
B-dul. Cetatii nr. 1c
Ro-1900 Timisoara
Tel. 056-19 83 35
Mobil 092-54 04 54
092-82 57 52
Fax 056-19 83 35
E-mail redona@mail.dnttm.r

Armele secrete ale lui Firiţeanu?

Despre periplul CSMR-ului în Italia ne-a povestit în numărul trecut vicepreşedintele Lucian Voinescu. Între timp, "rosso-neri" şi-au reluat pregătirile "autohtone", disputând şi două meciuri amicale cu Vulturii Lugoj, respectiv UMT. Ne-am gândit că nu ar fi lipsit de interes, în această perioadă precompetiţională, să vă facem cunoştiinţă cu doi jucători mai puţin pomeniţi de mass-media. E vorba de **Daniel Lupaşcu,** care a debutat în acest campionat la CSMR şi a înscris - vă amintiţi desigur - golul reşiţenilor de la Bucureşti, cu Dinamo, şi noua achiziţie, din această iarnă, **Bogdan Călin Boereanu**, un poate surprinzător titular în trupa lui Firiţeanu în toate meciurile disputate în Italia...

DANIEL LUPAŞCU
(CSM Reşiţa)

- *s-a născut în 17 august 1980 la Blaj*
- *a început fotbalul la Metalurgistul Cugir cu Octavian Mureşan*
- *a fost în probe o jumătate de an la Steaua Bucureşti*
- *a jucat la echipa de seniori a Metalurgistului Cugir timp de doi ani, apoi a fost transferat la CSM Reşiţa*

Rep.: **Daniele, cine te-a adus la Reşiţa?**

D.L.: Am fost chemat la Reşiţa ca să dau probe la acea Cupă a ligii care s-a disputat după terminarea campionatului în 1998. Domnul profesor Tiberiu Mănescu m-a prezentat domnului doctor Ioan Brizu, care m-a recomandat la club. În Cupa Ligii. În meciurile cu Bistriţa şi cu Jiul am dat şi gol de fiecare dată. Aşa că am fost oprit în Reşiţa spre marea mea bucurie.

Rep.: **La Cugir pe ce post ai jucat?**

D.L.: Mijlocaş dreapta şi vârf.

"Dacă intru în teren, simt că voi da gol!"

Rep.: **În C, cum se spune, trebuie să pui "osul". Ai avut accidentări?**

D.L.: Nu, dar nici nu puneam, cum ziceţi dumneavoastră "osul". La divizia A se schimbă situaţia...

Rep.: **De când ai venit ai jucat mai mult la echipa de tineret-rezerve a CSMR...**

D.L.: Am fost la un moment dat golgeterul echipei de tineret.

Rep.: **Când ai debutat în A?**

D.L.: Am jucat 10 minute la un meci cu Farul. Mai mult am jucat la echipa mare în meciurile de cupă...

Rep.: **În ultima etapă din anul trecut ai dat un gol spectaculos cu Dinamo, la Bucureşti, la acel 1-2 ce putea fi şi 2-2.**

D.L.: La încălzire, chiar i-am zis lui Bădăluţă, care era şi el pe bancă: **"Dacă intru, simt că dau gol!"** Am intrat deconectat, am şi glumit cu Joska Szijj. Şi după ce am dat gol speram să mai dau unul, să scoatem punct la Bucureşti, dar n-a fost să fie...

Rep.: **Cum de ai fost atât de calm la faza golului? Nu te-ai grăbit de loc.**

D.L.: M-am uitat bine la portarul Fouhami, fundaşul Tinel Petre se dusese în poartă, am trecut de portar şi am dat tare, sus, să fie sigur gol.

Rep.: **La începutul pregătirilor în vară, a existat un moment de cumpănă, adică unul de un aşa-zis conflict, când "tutorele" tău, domnul profesor Tiberiu Mănescu, a reproşat conducerii CSMR că nu te-a luat în cantonamentul de la Băile Herculane. Au fost şi "dueluri" verbale prin ziarele locale...**

D.L.: Domnul Mănescu a fost cel care m-a adus la Reşiţa, la o echipă de divizia A. Dar dânsul, să ştiţi, nu m-a mai influenţat. Ştiu că acea divergenţă s-a aplanat repede... Detalii nu cunosc şi nu mă "bag".

Rep.: **Cum a fot în Italia, în câte jocuri ai îmbrăcat tricoul Reşiţei?**

D.L.: A fost foarte frumos şi foarte util. Eu am intrat prima oară cu ŢSKA Moscova la 1-2, păcat că după egalare nu am reuşit să ne calificăm mai departe. Efortul extraordinar al băieţilor merita acest lucru. Cu F.C. Gomel şi cu ucrainenii de la Harkov am jucat titular.

Rep.: **Ce-ţi doreşti pentru campionatul actual?**

D.L.: Să scăpăm de retrogradare!

Rep.: **Şi să joci titular?**

D.L.: Nu pot să zic că merit să joc titular, dar voi trage de mine să prind primii 16! Dacă va considera antrenorul! Şi atunci să pun şi eu umărul la salvarea echipei, pentru a rămâne în divizia A. Primul meci, cu Craiova, este crucial, iar în etapa următoare, când jucăm cu F.C. Argeş, trebuie să scoatem puncte. Cred asta, deoarece în Italia piteştenii s-au comportat mult mai slab decât noi!

PETRU FUCHS

BOGDAN CĂLIN BOEREAN
(CSM Reşiţa)

- *s-a născut la 25 ianuarie 1976, la Cluj*
- *a început fotbalul la 19 ani (!!!) la C.U.G. Cluj, cu antrenorul Iosif Mureşan*
- *a trecut la Olimpia Gherla, echipă clasată în toamnă în fruntea seriei a 6-a a diviziei C.*
- *în această iarnă a venit la CSM Reşiţa*

Rep.: **Să începi fotbalul la 19 ani şi doar peste patru ani să fii cooptat în lotul unei divizionare A este o performanţă de invidiat! Îmi aduce aminte doar de "performanţa" lui Victor Cojocaru (ex-Gloria Reşiţa, ex-CSMR, ex-Victoria, ex-U.Craiova, etc) descoperit la un meci inter-secţii la vârsta de 22 de ani! Dar cine este de fapt Bogdan Călin...**

B.C.B.: ... Boerean. Fără "i" şi fără "u" la sfârşit!

Rep.: **Interesant e că nu stai la hotel ca şi ceilalţi veniţi de prin alte părţi! Să înţeleg că ai rădăcini cărăşene?**

B.C.B.: Prin tatăl meu! El a făcut facultatea de medicină veterinară la Cluj şi acolo a cunoscut-o pe mama mea. Este reşiţean, s-a născut aici. S-au căsătorit dar, când eu aveam trei ani, părinţii mei s-au despărţit. Eu am rămas cu mama la Cluj, dar în fiecare vacanţă am venit aici la Reşiţa. Acum locuiesc la bunica! E foarte fericită că i-a venit "nepoţelul" acasă! E singură şi îi place să-i ţin companie. Cât e posibil, deoarece cu pregătirile eu cam plec dimineaţa şi mă întorc seara, plus că am fost şi în turneul din Italia!

Rep.: **Cum de ai început să joci fotbal doar la 19 ani?**

B.C.B.: Până atunci am făcut şcoală! Am intrat apoi la facultate şi abia atunci m-am apucat de fotbal.

Rep.: **Şi fără juniorat în fotbal ai ajuns la... divizia A!**

B.C.B.: Am început să joc fotbal mai mult din plăcere! Şi încet-încet am început să "pun pe mine", să acumulez forţă, putere şi uitaţi că am ajuns aici la Reşiţa! Cu puţin noroc! Acum însă totul depinde de mine.

Rep.: **Eu sunt inginer-fotoreporter, tu inginer-fotbalist, deci noroc "colega"! Ce facultate ai terminat?**

B.C.B.: Automatizări-calculatoare la Politehnica din Cluj.

Rep.: **Cine te-a "văzut" de ai ajuns la CSMR?**

B.C.B.: Nu m-a văzut nimeni. Prietenul meu Vali Ciucur le-a spus de mine şi apoi s-au interesat cei din conducere la Cluj. (n.r.: preşedintele Marius Popescu a mai avut semnale şi din partea brigăzilor de arbitri reşiţeni care au condus meciurile Olimpiei Gherla). La Olimpia Gherla am avut o echipă de tineri cu care am jucat de ani buni împreună. Antrenorul, fostul jucător la CFR şi "U" Cluj, Mihai Pop, a alcătuit o formaţie de fruntea clasamentului. Am avut condiţii bune pentru divizia C. Sper ca băieţii să reuşească promovarea, cu toate că va fi greu. F.C. Baia Mare are foarte mulţi bani şi ne-a pus piedici foarte mari. Cu ajutorul lui Dumnezeu sper să promoveze!

"După ce am intrat la facultate m-am apucat de fotbal"

Rep.: **Ai venit la Reşiţa, ai stat câteva zile şi te-ai trezit în Italia! Ai jucat titular în turneul de la Norcia în aproape toate jocurile...**

B.C.B.: ... şi acum îmi vine să mă ciupesc, să mă trezesc, că nu-mi vine să cred că e adevărat!

Rep.: **Era cât pe ce să jucaţi şi-n semifinale, sau chiar finala! Cum crezi că s-a comportat Boerean în turneul din Italia?**

B.C.B.: Nu-mi place să vorbesc despre evoluţia mea din teren. Să se pronunţe alţii despre comportarea mea. Îţi spune doar că echipa a fost extrem de ambiţioasă, am fost foarte pregătiţi şi vedeţi şi dumneavoastră că acum (n.r., interviul a fost realizat la amicalul CSMR - UMT) oboseala şi-a spus cuvântul. Mai avem două săptămâni până ce începe campionatul şi sigur vom atinge atunci forma maximă!

Rep.: **Cum a fost în Italia?**

B.C.B.: Foarte frumos. Am fost foarte bucuros că a dat norocul peste mine să plec într-un asemenea turneu...

Rep.: **... cel mai mare turneu de iarnă din Europa! În continuare ce-şi doreşte stoperul Bogdan Călin Boerean?**

B.C.B.: Să fiu în primul rând sănătos şi indiferent dacă voi juca sau nu, doresc să ne salvăm cu Reşiţa! Ar fi cea mai mare bucurie a mea! Ca şi cea de-a evolua în cât mai multe meciuri!

PETRU FUCHS

Colţul microbistului comod

Miercuri, 23 februarie

21.40: Italia - Suedia (amical) - Raiuno, direct

23.30: Olanda - Germania şi Croaţia - Spania - Eurosport, înregistrări

Joi, 24 februarie

22.00: Franţa - Polonia (amical) - Eurosport, înregistrare

Sâmbătă, 26 februarie

22.00: campionatul spaniol - TVR 2, direct

** redacţia nu-şi asumă răspunderea pentru eventualele modificări ulterioare ale programelor*

Se vor stinge divergenţele dintre CSMR şi arbitrii cărăşeni?

Partida amicală dintre CSMR şi UMT a fost arbitrată de un trio din Caransebeş, avându-l la centru pe Dan Vătafu (îmbrăcat într-un tricou roş-negru!?!). El a fost asistat de Gheorghe Pătru, ridicat practic din pat cu cinci minute înaintea startului, şi Ion Banu. De altfel, ambii asistenţi şi-au preluat fanioanele la bune minute după începerea partidei.

De ce toate acestea? După cum am mai scris, datorită divergenţelor dintre CSMR şi AJF fiindcă "rosso-neri" n-au permis accesul gratuit în Valea Domanului la 7 arbitri, la meciurile de divizia A, cavalerii fluierului cărăşeni, boicotează amicalele Reşiţei. Aşa că meciul CSMR - UMT era să rămână fără arbitru, asta în cazul în care proaspătul (revenit) UMT-ist, Orlando Trandu, arbitru divizionar C n-ar fi acceptat să fluiere...

Se pare însă că preşedintele AJF Caraş, Adrian Cocoş, a ridicat "embargoul"... Probabil şi pentru că la ultimele meciuri din divizia A ale Reşiţei, accesul a fost gratuit! Cum dealtfel, fără barem, arbitrii reşiţeni arbitrează, la amicale, Reşiţa!

P.F.

FINK FENSTER
Cerinţa dumneavoastră este sortimentul nostru
■ FERESTRE
■ UŞI
■ VERANDE
■ WINTERGÄRTEN
PVC CU GEAM TERMOPAN
Timişoara, Str. Cozia Nr. 83
Tel./Fax: 056/221.328 Tel. 056/184.854

RADIO TIMIŞOARA
Divizia Sport
Vă oferă:
■ ZILNIC trei rubrici informative la orele: 6¹⁵, 17⁰⁵, 21¹⁵.
■ SÂMBĂTĂ. Orele 12⁰⁰ - 13⁰⁰ - Magazin sportiv hibernal
- Emisiune de sinteze şi comentarii sportive
■ DUMINICĂ. Orele 11⁰⁰ - 12⁰⁰ - Actualităţi, muzică, sport.
- Emisiune de note, comentarii, interviuri, relatări în direct.

Echipament fotbal import
- ghete de joc şi de antrenament
- seturi tricou cu şort
- jambiere, apărători
- echipament pentru portar (inclusiv mănuşi)
MINGI
- Fotbal
- Handbal
- Baschet
Importator direct:
Ascot SRL, Timişoara,
Bd. General Dragalina nr.15 tel. 056/190660 sau 056/224002

Polişti! Contracarați furtuna! Acum! Până nu va fi-n zadar!

Peste nici două săptămâni, Poli va demara istovitoarea campanie a salvării de la retrogradare. Apele tulburi, care mistuie gruparea de-o bună bucată de vreme, se încearcă a fi limpezite pe ultima lungime a extrasezonului, pentru a evita o stare critică, sortită înecului. Încet-încet, fără vreun sprijin substanțial din partea lui Eugen Seracin, încă patronul echipei, şi al factorilor locali, încep să se întrevadă schimbări, momentan în plan organizatoric, în sânul trupei alb-violete...

Mușat, uns director executiv!

De la finele lui august '99, după ce boss-ul Veselin Pain a declarat forfait, vârful ierarhiei executive a rămas vacant. În urma unei recente întruniri a Consiliului de administrație, cu 7-8 membri la masa discuțiilor, **Petre Mușat**, fostul organizator de competiții, a fost numit director executiv, fiind mai apoi investit şi în postura de preşedinte, până la proxima reorientare a clubului.

"Trebuie să iau frâiele în mâini", spunea "Muşi" la câteva zile de la instalarea în funcție, exprimându-şi în câteva idei o parte din planurile imediate: **"Cât mai repede posibil, încerc să instaurez ordinea şi disciplina în cadrul clubului, după care să achit datoriile pe care le avem la ora actuală. Mai avem nevoie de o secretară şi de încă un maseur, pentru a arăta ca o echipă care se respectă"**.

După modificările din interiorul conducerii executive, titulatura de organizator de competiții a dispărut, în timp ce Dorin Micşa şi Emerich Dembrovschi fac cuplu pe postul de vicepreşedinte, ultimul nemaiîndeplinind rangul de director tehnic.

Art 1 Pina la reorganizarea clubului se deleaga competentele de presedinte al Clubului FC POLITEHNICA TIMISOARA actualului director executiv al clubului Musat Petre

Art 2 Prezenta decizie este valabila pina la revocare

Art 3 Prezenta decizie se comunica

- compartiment financiar contabilitate
- compartiment tehnic
- organe de specialitate Federatia Romana de Fotbal, AJF Timis

Azi, 14 febr 2000

GABOR: "Numai Dumnezeu ne poate salva"

Contrar zvonurilor apărute în presa centrală săptămâna precedentă, **Romulus Gabor** continuă să-i pregătească pe Miculescu & co., deşi e conştient că-l va aştepta o viață grea în partea a doua a stagiunii: **"Încă n-avem nici o concepție tactică. Jucăm mai mult după stilul adversarului. Mă doare capul şi după partidele amicale. Facem un meci bun, şi continuăm cu o serie de întâlniri slabe. Deocamdată, aceasta e valoarea formației. Asta e, nu avem variante"**.

Pentru consolidarea unei idei de joc, antrenorul polist susține că mai are nevoie de câțiva fotbaliști de valoare, privirile lui îndreptându-se în special spre Iosif Rotariu: **"Dacă vine Roti, mă bazez că va strânge jucătorii lângă el, ordonându-mi jocul la mijlocul terenului. Un pic-un pic, echipa are încredere că putem realiza ceva. Dacă tot suntem înhămați la o treabă aşa de grea, nu ne putem da la o parte"**.

Până acum, Gabor a încasat două salarii de la Poli, Mușat afirmând că s-a înțeles cu tehnicianul hunedorean privind contractul său, urmând ai achita întâia tranşă, mai mult de jumătate din prima de instalare, chiar zilele acestea. **"Nu ne ajută nimeni. Mușat umblă peste tot, dar nu are susținere. Dacă nu ne sprijină factorii locali, numai Dumnezeu ne poate salva de la retrogradare. Sau poate jocul rezultatelor, deoarece şi alte cluburi trec printr-o situație critică"**, concluziona principalul trupei de pe Bega.

4 transferuri ratate

Din multele nume vehiculate pentru a îmbrăca, din primăvară, tricoul alb-violet, o parte dintre ele au intrat pe linie moartă.

Țibichi, de la Minerul Certej, nici n-a ajuns la Timişoara, într-o discuție telefonică cu Gabor punând întrebarea: **"Sunt bani la Poli?"**, la care antrenorul i-a dat numărul de celular al lui Mușat, spunând să-l contacteze pe directorul executiv. Însă, libero-ul hunedorenilor n-a mai dat nici un semn de viață...

Preda, de la Unirea Alba Iulia, a participat la şedința de pregătire de luni trecută, dar după numai o zi şi-a făcut bagajele părăsind echipa. Mijlocaşul de bandă, care ar fi putut fi transferat pe grilă, n-a mai rămas la antrenamentele lui Poli, fiindcă nu a beneficiat de nici un fel de atenție din partea conducătorilor timişoreni.

Sterean, un fundaş central, care aparține de trupa maghiară Haladas, s-a aflat în vederile antrenorului Gabor, dare se pare că a bătut deja palma cu divizionara C, Cetate Deva.

Marina, un fundaş-mijlocaş dreapta, de la Unirea Alba Iulia, nu a venit la Poli deoarece a fost contactat prea târziu, fiind plecat deja în cantonament, în Cipru, cu trupa ardeleană.

Rotariu, în expectativă

"În principiu, Roti e mulțumit de condițiile financiare pe care i le-am oferit până în vară", afirma directorul executiv, Petre Mușat, după negocierile avute la sfârşitul weekend-ului trecut cu **Iosif Rotariu**, vis a vis de o revenire a acestuia în tricoul alb-violet. Dar, fostul antrenor-jucător al timişorenilor din ediția precedentă a spus că înregimentarea sa la Poli trebuie pusă la punct pe îndelete.

Miercuri, 23.02, Rotariu se va afla la Craiova, alături de alți şase coechipieri de la Extensiv care nu şi-au primit ratele contractuale, la o discuție cu patronii formației oltene, frații Mihăilescu. La întrevedere vor mai participa Alex Rădulescu, preşedintele APF, şi Florin Prunea, membru al Consiliului jucătorilor AFPR, în tentativa rezolvării litigiului între fotbaliştii în cauză şi diriguitorii divizionarei A.

"Indiferent de finalitatea discuțiilor, pentru mine nu există cale de întoarcere la Extensiv", a spus Roti, cu 5000 de dolari restanți, care în scurt timp îşi va depune memoriu individual pentru a deveni jucător liber de contract.

Incertitudini

● **Arpad Laczko** şi **Pavel Şola**, jucătorii Extensivului, au o grilă foarte ridicată, după unele zvonuri de peste 30.000 dolari/căciulă. Poli nici n-a discutat cu cei doi bănățeni, fiindcă nu are voie să-i contacteze atât timp cât se află sub contract cu formația olteană.

● **Mircea Aslău** se pregăteşte de aproape două săptămâni sub comanda lui Romulus Gabor, însă achiziționarea sa depinde de formația de ligă secundă din Ungaria, Hajduszoboszlo, al cărei jucător definitiv este.

● **Septimiu Burtescu**, atacant sau fundaş dreapta, a sosit la Timişoara în 16 februarie, la recomandarea agentului FIFA, Florin Iacob. Fotbalistul de 24 de ani aparține de Cimentul Fieni, cu care a intrat în conflict din privința banilor.

● **Cristian Utfineanț** trebuie să aştepte negocierile dintre Petre Mușat şi diriguitorii clubului Dinamo, pentru un împrumut până în vară. Săptămâna trecută, când boss-ul polițiştilor a fost la Bucureşti n-a avut cu cine discuta, pentru că Nicolae Badea, preşedintele Consiliului de administrație al "câinilor roşii", nu a fost de găsit.

● **Dan Stupar**, folosit în toate amicalele pe postul de libero, pare a avea probleme în realizarea transferului la Poli. În următoarele zile, Mușat şi Dembrovschi se vor deplasa la Debrecen, pentru a duce tratative cu diriguitorii maghiarilor.

● **Florin Călugărița**, de la CSM Reşița, se află în vizorul trupei timişorene, urmând a se lua legătura cu fundaşul divizionarei A.

SALVAREA VINE DINSPRE PITEŞTI?

Mocanu & Şerban, din violet în... violet

MOCANU (stânga) şi ŞERBAN, pozând pentru "Fotbal vest" după amicalul cu Cimentul Fieni

"Sperăm ca Poli să evite retrogradarea, iar noi să avem o prestație cât mai bună", ziceau parcă la unison **Florin Mocanu** şi **Cornel Şerban**, doi piteşteni sosiți joi seara la Timişoara, prin intermediul boss-ului Petre Mușat.

Mocanu, născut în 19 decembrie 1971, este fundaş, oscilând între postul de libero ori stoper, şi aparține de FC Argeş, la fel ca Şerban, născut în 17 august 1967, care este mijlocaş, convenindu-i mai mult zona centrală a terenului. În ultima perioadă, jucătorii, proveniți de la un club care are culori identice cu ale lui Poli, au făcut parte din garnitura Daciei Piteşti, o formație din B-II.

Despre Mocanu şi Şerban, care sunt cazați la hotelul Continental, Mușat afirmă că nu va întâmpina dificultăți în obținerea actelor de transfer, socotindu-i în proporție de 99 la sută în curtea polițiştilor.

PAGINĂ REALIZATĂ DE ALIN RADOVAN

ULTIMA ORĂ

● **Petre Mușat** a plecat luni seara la Bucureşti, pentru a pune capăt litigiului cu CSM Reşița, privind grila de transfer a lui **Pelici**. La Comisia pentru Statutul Jucătorului va fi prezent şi fotbalistul divizionarei A, care trebuie să-şi recunoască semnătura de pe contract. Pentru fostul stoper timişorean, Poli ar urma să încaseze de la clubul din Valea Domanului suma de 160 milioane lei. Apropos de bani, în contul alb - violeților se află 300 de milioane . Primăria trebuie să mai vireze 70 milioane, din cele 100 pentru taxa de cultură şi sport, în vreme ce FC Argeş va achita ultima rată, 20.000 de dolari, pe Dancia în luna mai.

● La finele săptămânii, diriguitorii grupării s-ar putea întâlnii cu reprezentanții de la Pro Sport Group, firmă patronată de Adrian Sârbu, pentru a relua negocierile de preluare a clubului polist. Discuțiile au intrat pe linie moartă în ultima săptămână, fiindcă **Horațiu Nicolau**, reprezentantul Media Pro, a fost plecat din țară. **" Suntem dispuşi la o colaborare cu Pro Sport Group, dar şi cu orice alt investitor care vrea s-o sprijine pe Poli "**, a spus Mușat, care este optimist vis a vis de viitorul echipei.

● Sâmbătă au fost aşteptați la Timisoara încă doi jucători, **Poienariu**, de la Farul Constanța, şi **Marian**, de la Unirea Alexandria, dar spre surprinderea conducătorilor lui Poli ei n-au mai ajuns! În schimb, în aceiaşi zi a sosit la club maseurul CFR -ului, **Ghiță Ochişor**, care va face cuplu cu Puiu Preda.

Calendarul amicalelor

În aceasta săptămână, Romulus Gabor va încerca să găsească formula ideală de echipă, după o altă serie de amicale, care vor avea loc astfel: marți (22.02 - ora 11) cu Minerul Moldova Nouă ("Electromotor"), joi (24.02 - ora 15) cu Astra Ploieşti ("Dan Păltinişanu"), sâmbătă (26.02 - ora 11) cu CFR Timişoara ("Dan Păltinişanu" sau "Electromotor").

VERAMIR INTERNATIONAL S.R.L. Timişoara

VERAMIR International LTD
TRAVEL AGENCY
TOURISTEN AGENTUR
AGENCE DE TOURISME
Tour operator - licence "A"

unic distribuitor în zona de vest a țării
vă oferă în exclusivitate

Excursie de excepție şi BILETE
la Campionatul European de fotbal 2000
Belgia - Olanda

Romania
- Germania
- Portugalia
- Anglia

Hai România!

Biletele s-au pus în vânzare în Timişoara:
• Str. Piatra Craiului nr. 2, tel/fax 056-200.340
• Str. Bocşa nr. 4, tel./fax 056 - 194.523, 201.500
mobil 092-669.079
mobil 093-202.709

Locurile sunt limitate!

OAMENI DIN TREI ȚĂRI ȘI DOUĂ CONTINENTE

De câte ori un român se întoarce din occident toți cunoscuții îl copleșesc cu tot felul de întrebări: **"Cum a fost?", "Ce-ai făcut acolo?", "De ce n-ai rămas?".** Evident că nu cu astfel de probleme bizare ne-am prezentat noi miercuri, 16 februarie, la arena Baronului Neumann. UTA a sosit acasă după o lună de cantonament în Italia și era normal să luăm pulsul alb-roșiilor. Am petrecut astfel câteva ore bune alături de băieți, de antrenorii și de conducătorii lor. I-am abordat pe câțiva jucători la finele primului antrenament, după ce fiecare fotbalist și-a spălat, conștiincios, ghetele la furtunul cu perie, conceput și instalat special pentru această operațiune și după ce-a efectuat dușul de rigoare. O mai mare atenție i-am acordat nigerianului **Ikpe**, nou venit, al treilea jucător african, **Ibrahim Tajudeen**, sosind la Arad doar sâmbătă seara, încadrându-se în program începând de luni.

Am asistat și la al doilea antrenament al zilei, desfășurat pe terenul din Șega, unul de mare intensitate, care i-a cam întins pe componenții "Bătrânei doamne", alături de care se pregătește de marți, 15 februarie și **Coriolan Vizitiu**, de la divizionara D CPL Arad.

Sigur că ne-au interesat și considerațiile principalului **Lorenzo Rubinacci** și ale preparatorului fizic, **Michele Iacomucci**. E mai bine să nu vă plictisim însă cu poveștile și să dăm cuvântul interlocutorilor noștri...

ANTRENORUL E OPTIMIST

LORENZO RUBINACCI: "Dacă UTA va învinge, o va face cu aportul tuturor"

Rep.: **Aruncând o privire asupra formulelor de echipă utilizate în amicalele din Italia am sesizat că mai mereu ai început partidele cu Găman titular, jucător ce nu va putea fi folosit în importanta confruntare cu Gaz Metan, fiind suspendat. Cum se explică această alegere?**

L.R.: Sunt mai multe alternative. Au fost probați în defensivă și Demian și Bogoșel. Le-am spus un lucru jucătorilor la începutul pregătirilor. Și anume că fiecare trebuie să se simtă titular, protagonist. Nu se poate câștiga o întrecere cu doar 11 jucători. Au fost atâtea exemple în fotbalul mare în decursul anilor. Milanul lui Sacchi, Juventus, echipe care au avut în lot jucători care aproape de fiecare dată când intrau pe gazon își făceau datoria. Pe parcursul primei părți a campionatului am avut deseori formația descompletată. Tinerii care au fost aruncați în luptă și-au făcut datoria. Alții, mai puțin tineri, care trebuiau să ne ajute, n-au fost întotdeauna la înălțimea așteptărilor. Avem nevoie de acest salt de maturitate, de responsabilitate, față de clubul care-l plătește pe fiecare. Numai așa putem ajunge acolo unde ne dorim, în Divizia A. Baza este colectivul și nu individualitățile. Titulari incontestabili au fost un Van Basten, un Maradona. Noi n-avem însă așa ceva la club. Și dacă UTA va învinge, o va face cu aportul tuturor.

Rep.: **O altă mică surpriză a fost titularizarea frecventă a lui Crăciunescu...**

L.R.: Eu l-am elogiat pe acest băiat de față cu întreg colectivul, fapt ce nu prea obișnuiesc. Nu știu cât a jucat în campionatul trecut...

Rep.: **Puțin...**

L.R.: Sunt convins. Dar în 5 luni acest Crăciunescu a demonstrat că este un adevărat profesionist. A muncit mult, a crescut zi de zi, atât pe plan fizic cât și tehnico-tactic. Dacă va continua așa poate fi o alternativă pentru postul de mijlocaș stânga.

Rep.: **Panin, omul care a jucat mai tot timpul pe stânga , a fost folosit în Italia de câteva ori ca mijlocaș dreapta. O nouă surpriză...**

L.R.: Panin este un jucător de bandă, modern, de ambele picioare. Este perfect pentru sistemul 4-4-2. Acum am schimbat însă așezarea, trecând la acest 3-5-2. Îl voi putea folosi atât pe linia de fund, cât și de mijloc. Este un jolly. Sunt mulțumit de el.

Rep.: **Ținând cont de campania de achiziții și de plecări, ce-a câștigat și ce-a pierdut UTA?**

L.R.: N-a fost ușor pasul pe care au făcut toți băieții, de-a trece de la un antrenor român , avut în campionatul trecut, la unul italian. A fost greu... Acum însă UTA are o nouă înfățișare. Și sunt convins că trebuie să apară rezultatele. A plecat un fundaș, Juncu, un mijlocaș ofensiv, Turcan și doi atacanți, Drăgan și Mariș. Au sosit însă 3 jucători ofensivi, Ibrahim, Ikpe, Popescu. Sper din tot sufletul ca treaba să meargă din ce în ce mai bine.

Rep.: **Poate că această formație, mai ofensivă, să fie acum și pe placul celor care în toamnă au strâmbat uneori din nas!**

L.R.: UTA a jucat ofensiv și în toamnă. Nu trebuie omis că avem al doilea atac din serie...

Rep.: **Dar știi cum e suporterul, acasă așteaptă doar victorii la 4-5 goluri diferență...**

L.R.: Știu. Dacă jucăm însă acum cu trei vârfuri nu înseamnă automat că și vom înscrie mai multe goluri. Important este să abordăm fiecare meci la victorie chiar dacă nu întotdeauna poate reuși acest lucru.

Rep.: **Care sunt echipele de care te temi în primăvară?**

L.R.: Nu-i un cuvânt potrivit. Nu-i vorba de teamă, ci respect. Și respect vom avea pentru toate competitoarele. Important este să lucrăm noi bine zi de zi. N-are rost să ne uităm în curtea altora...

Rep.: **O problemă mai delicată. Voi, tehnicienii italieni, ați semnat un contract cu UTA pe un an. Care expiră în vară. Ce se preconizează?**

L.R.: Mă simt bine în Arad. S-au făcut multe lucruri bune la club din vara trecută încoace. Întreg staff-ul tehnic ar fi mulțumit să-și prelungească contractul și s-o antreneze pe UTA în Divizia A, sau, în caz mai puțin fericit, să încerce să câștige întrecerea din liga a II-a. Sigur că foarte importantă va fi și opțiunea conducătorilor. Dacă ei se gândesc să-mi propună prelungirea șederii la Arad, eu voi accepta. Sigur că am diferite contacte și cu formații din Italia. Doar sunt italian și nu trebuie să ascund acest lucru.

Rep.: **Am văzut că echipa orașului vostru natal, Pesaro, are la ora actuală speranțe de promovare în Seria C1...**

L.R.: Da. Duminica trecută (n.n. 13 februarie) am fost chiar pe stadion. Și eu și colaboratorii mei am fost bine primiți. Lumea ne apreciază. Sper ca Pesaro să promoveze la finele acestui campionat. Ar merita-o din plin.

Rep.: **Există un termen limită pentru ca voi să semnați un nou contract cu UTA?**

L.R.: Nu poate fi vorba de așa ceva. Raportul pe care-l avem noi, antrenorii, cu conducătorii este foarte bun. Totul se poate rezuma la ora actuală chiar la o înțelegere verbală. Apoi, un contract se poate semna în câteva minute. Normal este însă să așteptăm să vedem și rezultatul muncii noastre. Eu vreau să fiu plătit doar pentru ceea ce muncesc și realizez. Și doresc ca și alții să fie mulțumiți de realizările mele.

SORIN BOTIȘ: "Prefer promovarea, în loc de Dinamo"

Botiș e întotdeauna deschid discuțiilor. **"Hai să-ți facem o poză așa cu părul prins în coadă"** îi sugerăm, dar el ne refuză. **"Nu-mi place să port coadă și n-am chef să-mi văd mutra asta în ziar".** L-am înțeles și am pornit reportofonul...

Rep.: **Sorine, era vorba să dai ceva probe la Udinese...**

S.B.: Am evoluat în câteva jocuri amicale cu echipa. Asta am dat, ce probe să dau?

Rep.: **Dar nici nu te-a urmărit nimeni în mod special?**

S.B.: Nu știu. Domnul Piedimonte a zis că au fost ceva impresari să vadă echipa, jucătorii. Deocamdată, fac antrenamente cu echipa.

Rep.: **Un ziar din București a scris că ai jucat în repriza a doua cu Vicenza în formația italiană!**

S.B.: Nu! Era un român din C1 în probă de joc.

Rep.: **A fost lung cantonamentul?**

S.B.: Da, destul de lung.

Rep.: **Tatăl tău a zis că ai comandat o oală de sarmale!**

S.B.: Doar nu vreți să băgați asta în ziar?!

Rep.: **Zi!**

S.B.: Am mâncat numai spaghete și trebuie făcută o schimbare.

Rep.: **Și câte ai mâncat când ai ajuns acasă?**

S.B.: Ha, ha, ha... puține. Pentru că am ajuns noaptea, târziu.

Rep.: **Cu smântână?**

S.B.: Normal!

Rep.: **Am observat că ați trecut de la 4-4-2 la 3-5-2. Cum e?**

S.B.: E o formulă bună pentru că noi mergem numai la victorie și trebuie să atacăm, dacă vrem să promovăm.

Rep.: **Tu vrei?**

S.B.: Normal!

Rep.: **Toți vor?**

S.B.: Toți, toți! Dacă n-aș fi vrut să promovăm, fugeam la Dinamo!

CRISTIAN PANIN: "Important e să fim o familie"

În jurul Mecedesului aparținând colegului și vecinului **Botiș**, **Panin** asculta muzică. Tocmai când solistul de la Bug Mafia își băga... sula în coaste, l-am răpit pe cel care a avut în minutul 13, golul în creștetul capului, iar apoi a fost eliminat, evident în barajul cu Rocar...

Rep.: **Zicea Rubinacci că tu și Botiș sunteți deja în formă și campionatul ar putea începe...**

C.P.: Suntem în formă? E ceva normal, avem meci important în prima etapă. Avem absenți, iar cei care intrăm în teren trebuie să câștigăm.

Rep.: **Pentru mine a fost o mare surpriză cum ai jucat fundaș central în ultimul meci din toamnă...**

C.P.: Mă decsurc bine acum și la marcaj și pe dreapta și pe stânga. Joc unde îmi cere antrenorul.

Rep.: **Ai ieșit în echipa "Fotbal Vest", cel mai bun fundaș stânga...**

C.P.: Spuneam că nu contează unde joc. Important e să dau totul pentru echipă și să iasă bine.

Rep.: **După ce ai spart gheața și ai înscris, mie mi s-a părut că ți-ai dat drumul la joc. Am dreptate?**

C.P.: Golul mi-a dat un impuls deosebit. Dar repet, nu e important să înscriu, important e să fim o familie și să ne descurcăm împreună.

Rep.: **Ți-a plăcut o lună în cantonament?**

C.P.: Am fost concentrat la antrenamente și a trecut repede.

Rep.: **Ai luat casete cu Bug Mafia?**

C.P.: Și-a luat Sorin combină, am avut CD-uri. Le știu pe de rost toate melodiile.

Rep.: **Dar Bujacul e un cartier onest și respectabil! Nu e Colentina sau Rahova!**

C.P.: Nu contează, nouă ne place Mafia!

Rep.: **Câți spectatori vreți să aveți cu Mediașul?**

C.P.: 15.000! Să fie stadionul plin, pentru că Aradul merită echipă în Divizia A. Eu vreau să transmit un mesaj publicului... Să aibă încredere în noi, pentru că o scoatem la capăt cu bine.

Rep.: **Asta cântă Vank, nu Bug Mafia!**

C.P.: N-are importanță, publicul trebuie să creadă și să spere în noi.

ALIN ZAHA: "N-am fost febleța lui Tisza"

Zaha e denumit de către colegi "omul scai", adică unde-l pui acolo stă, la marcaj. N-a ieșit niciodată în evidență, dar este util echipei, din moment ce **Tisza** nu concepea formula fără el, iar **Rubinacci** a apelat des la serviciile sale. Puțin surprins că reportofonul și aparatul foto îl așteptau, **Alin** și-a dat drumul la gură...

Rep.: **Ce sentiment ai avut, când ai plecat în Italia știind că soția ta va naște?**

A.Z.: Am plecat puțin cam supărat, dar am știut că are cineva grijă de ea. Părinții, prietenii...

Rep.: **Nu sperai că poate te întorci și abia apoi se va produce fericitul eveniment?**

A.Z.: Nu, nu. Au ieșit calculele la timp. Când am auzit că este băiat am fost foarte fericit. M-au felicitat colegii, antrenorii și conducerea.

Rep.: **Nu ți-a fost greu la antrenamente? Nu îți era gândul acasă?**

A.Z.: Mi-era greu seara... Când era antrenament, eram concentrat. Când am ajuns acasă, primul lucru pe care l-am făcut a fost să-l iau în brațe pe micuț.

Rep.: **Ai grijă că dacă se obișnuiește în brațe, ai încurcat-o! Cum îl cheamă?**

A.Z.: Claudio-Roberto.

Rep.: **Corect! Să-ți trăiască! I-ai luat vreun cadou special?**

A.Z.: O bicicletă și alte jucării.

Rep.: **Ai fost febleța lui Tisza. Crezi că i-ai convins pe italieni că meriți un post de titular?**

A.Z.: N-am fost febleța lui Tisza! Eu am jucat la juniori cu nea Feri, apoi am fost la Motorul, la Pecica și la Cermei. Când a venit nea Feri la UTA, m-a chemat pentru că nu avea destui jucători pentru un amical "ei între ei", joc școală.

Rep.: **Și din sparing-partener, ai prins echipa!**

A.Z.: Da, pentru că mai mulți fundași aveau cartonașe galbene.

Rep.: **Mai ai emoții când intri la combinații?**

A.Z.: Eu mă gândesc să nu pierd mingea, fiindcă sunt ultimul apărător. Trebuie să mă pregătesc tot așa de bine și cred că atunci locul în echipă mi-e asigurat.

AGATEX
Timișoara, Calea Buziașului nr 18, Telefon 056/222.429
Produce și comercializează următoarele produse:
- ȚEVI DIN PVC: ϕ 32; ϕ 40, ϕ 50, ϕ 110
- FITINGURI DIN PVC - ϕ 32 - ϕ125/45°, 67°, 87°
- AMBALAJE DIN PLASTIC
- Găleți cu capac: 2, 4, 8, 18 litri
- Găleți cu capac și sigiliu: 3; 5,5; 10 litri
- ALTE PRODUSE DIN PLASTIC: RAFTURI, UMERAȘE, PAHARE

FARMACIA BELLADONA
Timișoara Gara de Nord peron 1
luni-sâmbătă: 8-20
duminică 8-22
Tel. 094.636.094
Timișoara Bd. L. Rebreanu nr. 104A
luni-duminică: 8-22
Tel: 056/165.157
Se eliberează:
■ Rețete compensate (inclusiv pentru angajații CFR)
■ Rețete gratuite
Toată gama de medicamente, cosmetice, tehnico-medicale.

SE ZBAT SĂ READUCĂ ARADUL ÎN DIVIZIA A

ADRIAN GĂMAN: "Înlocuitorul meu își va face datoria"

Urmărit îndeaproape de Nelu Armaș, tatăl prietenei sale, **Găman** dorea să-și petreacă pauza dintre antrenamente acasă. L-am reținut la bordul bolidului său, o Dacia 1310...

Rep.: **Cum de un campionat întreg n-ai luat nici un cartonaș galben și la Corvinul,.în minutul 90, ai primit direct roșu!**

A.G.: Printr-o prostie de a mea. După ce am condus cu 1-0 și am primit două goluri, am fost cu nervii la pământ. N-am putut să mă abțin când i-am văzut cum se bucură și cum arată cu degetul spre spectatorii noștri. Dar nu l-am lovit pe Șandor...

Rep.: **Îți pare rău că nu l-ai lovit? Pentru câte etape de suspendare ai primit, măcar să-l fi pocnit, nu?**

A.G.: Alergam unul după altul și am întins piciorul. El s-a tăvălit și...

Rep.: **Și tu nu poți juca cu Gaz Metan!**

A.G.: Cel care mă v-a înlocui își va face treaba și vom câștiga.

Rep.: **Tu ai mai spus și anul trecut, atunci când erați la +2, că veți prinde cel puțin barajul. Acum ce zici?**

A.G.: Important este să trecem de Mediaș și apoi să batem la Motru. Atunci clar, suntem în cărți și jucăm liniștiți.

Rep.: **Îți place că nu mai trebuie să dai pase direct pe vârfuri, ci trebuie să pasezi spre mijlocași?**

A.G.: Acum ni se cere să jucăm scurt. Simt că putem juca acum și să nu mai așteptăm să vină alții peste noi. Să mergem noi peste ei, și să-i obligăm să joace cu pase lungi. Vezi și suporterii au venit azi la stadion. Așteptă mult de la noi și nu avem voie să le înșelăm așteptările.

Rep.: **Mai demult ai fost la Rapid cu Drăgan. El s-a dus din nou în București, dar la Dinamo. Pe când și Găman în capitală?**

A.G.: Până în vară trebuie să trag tare cu UTA. Apoi sper să îmi vină și mie oferte, dar nu neapărat din București.

CUVÂNTUL RESPONSABILULUI CU PREGĂTIREA FIZICĂ

MICHELE IACOMUCCI: "Este o mare diferență între pregătirea de la Moneasa și cea de acum"

Rep.: **Prof, a fost perioada în care rolul tău a fost poate mai determinant ca niciodată. Dacă ar fi să faci o paralelă între pregătirea din vara trecută, de la Moneasa și cea de acum, cam ce-ar fi de semnalat?**

M.I.: Sunt foarte multe diferențe de semnalat între cele două pregătiri. La Moneasa am avut la dispoziție 3 săptămâni înaintea startului campionatului. Acum a fost vorba de 7 săptămâni. În vara trecută s-a pus mai mare accent pe pregătirea tehnico-tactică decât pe cea fizică. Deci Mister a avut mai mult timp la dispoziție. în această iarnă lucrurile petrecându-se tocmai invers. Condițiile din Italia au fost excelente, eu putându-mi desfășura activitatea așa cum trebuie. Un alt avantaj l-a constituit și faptul că jucătorii îmi cunoșteau deja stilul de muncă. Deci s-au adaptat mult mai repede. Așadar se poate spune că a fost de data a aceasta o adevărată pregătire.

Rep.: **Majoritatea echipelor din România sunt obișnuite să facă pregătirea de iarnă la munte, căutând chiar zăpada. UTA a ales un alt loc de cantonament. La ora actuală multă lume se întreabă dacă rezultatele vor fi cele așteptate...**

M.I.: Înțeleg preocuparea oamenilor. Rezultatele se vor vedea. Mi-e greu să spun acum dacă alegerea noastră va avea efectul scontat în campionatul românesc. În ceea ce privește ideea cu pregătirea la munte, care de câțiva ani nu se mai practică în fotbalul italian, se spune că are o contribuție majoră la sporirea rezistenței. S-a constatat însă că pentru o reușită deplină perioada de cantonament trebuie să fie de 3 săptămâni. Două sunt insuficiente. Zăpada și frigul nu ne ajută să ne pregătim. Avem nevoie de terenuri și o sală pentru a lucra cum trebuie.

Rep.: **Crezi că la revenirea din Italia jucătorii au întâmpinat dificultăți de readaptare la condițiile climatice din țară?**

M.I.: Nu. Temperatura de aici este aproape aceeași cu cea din Italia. Sigur că, apropiindu-ne de reluarea campionatului, se schimbă puțin specificul antrenamentelor.

Rep.: **La finele sezonului de toamnă le-ați întocmit fișe individuale tuturor jucătorilor, lăsându-le acestora un program special de pregătire. După sosirea în peninsulă i-ați testat fizic pe băieți. Care au fost concluziile? Au respectat ei programul?**

M.I.: Sigur că am riscat puțin. Noi am plecat în Italia și jucătorii puteau să se pregătească bine sau mai puțin conștiincios. Toți băieții s-au prezentat însă în condiții optime, având în vedere că au fost și sărbătorile de iarnă. Și asta a fost o surpriză plăcută pentru tot staff-ul tehnic. În vara trecută am găsit echipa bine pregătită din punct de vedere al rezistenței, dar mult mai modest în ceea ce privește forța. După testele de la Legnano Sabbiadoro se poate spune că și forța jucătorilor corespunde cu cerințele existente la o adevărată echipă de fotbal. Deci, nu putem fi decât mulțumiți.

Rep.: **Care pot fi totuși impedimentele pentru a nu izbuti mult dorita promovare?**

M.I.: Se știe că în această primăvară vor fi mai multe intermediare. Se va juca deci miercuri - sâmbătă - miercuri. Și acest lucru este greu de realizat dacă nu dispui de un lot mai larg de jucători. Asta ne preocupă puțin, pentru că nu avem în componență atâția jucători experimentați. Dacă se va accidenta careva dintre titulari, timpul de refacere va fi scurt și va trebui să arunci în luptă un tânăr. Și nu-ți va rămâne decât să speri că acesta va avea evoluții peste așteptări. Cam aceasta ar fi principala preocupare, cel puțin din punctul meu de vedere.

LUCIAN CRĂCIUNESCU: "Am fost zero la tactică"

În urma unei anchete organizate de noi, la sfârșitul lui 1998, **Crăciunescu** a obținut titlul de cel mai bun fotbalist al Diviziei D. Imediat a fost transferat la UTA, ajungând în Italia să fie titular în cele 3 amicale importante.

Rep.: **Anul trecut, cam pe vremea asta, erai proaspăt venit la UTA...**

L.C.: Am venit cu gândul de a mă pregăti și apoi de-a juca la UTA. Chiar dacă am venit din "D", am dorit să fac performanță.

Rep.: **Te-ai obișnuit?**

L.C.: Primele luni mi-a fost greu, dar cu timpul m-am acomodat. La început, nu eram obișnuit cu duritatea antrenamentelor. Pentru mine era un salt de două divizii.

Rep.: **Rubinacci nu este chiar așa de aspru la antrenamente. Cred că îți convine, nu?**

L.C.: Antrenamentele au un mare conținut tactic. Eu tocmai de așa ceva am nevoie, pentru că eu habar n-aveam ce e aia tactică. Am fost zero la acest capitol! Sper să progresez cât mai mult.

Rep.: **Pe care post îți place mai mult să joci? Fundaș sau mijlocaș?**

L.C.: Postul meu de bază e mijlocaș stânga.

Rep.: **În Italia ai fost titular. Crezi că îți vei păstra această postură?**

L.C.: Simt că sunt pregătit mai bine acum. Eu sper să am în continuare aceeași, cum să spun...?

Rep.: **Vână!**

L.C.: Exact! Și să joc cât mai mult.

Rep.: **Lipova e pe cale de desființare. Îți pare rău, așa-i?**

L.C.: La Lipova sunt băieți talentați. Foarte talentați! Bine ar fi să vină cineva să-i ajute!

INTERNAȚIONALUIL "UNDER 23"

EKONG IKPE PRINCE: "Este o plăcere să faci parte din acest grup"

La 22 februarie 1996 nigerianul **Ekong Ikpe Prince** a sosit în Italia, fiind proprietatea clubului, pe atunci divizionar A, Reggiana. Prestigiosul săptămânal "Guerin Sportivo" l-a prezentat atunci pe african, scriindu-i însă numele greșit, **Ikbe**. De când consilierul UTA-ei, **Luigi Piedimonte**, cel care

● s-a născut la 5 octombrie 1978

● a început fotbalul la 7 ani, la clubul Ministry of Justice, evoluând în continuare la F.C.F.H.A., First Bank of Nigeria și Julius Berger

● în februarie '96 a sosit la Reggiana, fiind împrumutat până acum la formațiile Iskra (Slovenia), Guadalajara (Mexic) și Silkeborg (Danemarca)

● a fost internaționalul "under 17", "under 21", în prezent făcând parte din selecționata "under 23" a Nigeriei

l-a adus de altfel în Italia, a anunțat că nigerianul va îmbrăca tricoul alb-roșu, așa l-am "botezat" și noi pe jucător. Ne cerem scuze față de el și de cititori... Să-l cunoaștem așadar pe **Ekong Ikpe Prince**, ultimul nume datorându-se faptului că este unicul băiat din familie, alături de cele 4 surori ale sale...

Am purtat un scurt dialog cu cel care a semnat pe 6 luni cu UTA, având-l ca idol fotbalistic pe Roberto Baggio...

Rep.: **Ești de 4 ani jucătorul Reggianei și n-ai apucat să joci până acum nici măcar un minut într-o partidă oficială în Italia. De ce?**

E.I.: Înainte de-a sosi eu în peninsulă Reggiana i-a achiziționat cu bani grei pe columbianul Valencia și pe Sandro Tovalieri, zis "Cobra". Era dificil să joc în fața lor, acest fapt explicându-mi-l și antrenorul de atunci, Mircea Lucescu. Și decât să stau pe tușă, mai bine am preferat să joc la alte cluburi. A urmat apoi retrogradarea în seria B, unde nu puteam evolua mai mult de doi străini la o formație. Și în continuare lucrurile au mers din ce în ce mai rău, Reggiana ajungând acum chiar în seria C.

Rep.: **Din câte știu eu, ai avut parte și de o accidentare destul de gravă după ce-ai venit în Italia...**

E.I.: Da. La 6 luni după sosire am suferit o accidentare la gleznă. În același loc m-am lovit apoi și în naționala "under 21" a Nigeriei. A fost o perioadă mai neplăcută...

Rep.: **Peste care ai trecut însă. La care din cluburile unde ai fost împrumutat te-ai simțit cel mai bine?**

E.I.: Eu sunt un tip care mă acomodez repede, la orice echipă. Mă înțeleg bine cu toți coechipierii, atât pe gazon cât și în afară.

Rep.: **Am auzit că ești un tip foarte glumeț...**

E.I.: Așa este. Îmi place ca atmosfera să fie mereu destinsă. Revenind însă la întrebarea anterioară, să spun că mi-a plăcut mult în Mexic. Căldura de acolo, precum și faptul că meciurile erau urmărite chiar de 40.000 de spectatori, au constituit ceva formidabil. Dorința mea a fost să joc însă în Europa.

Rep.: **În Mexic ai jucat împreună cu Kent Njoku?**

E.I.: Da. Timp de un an am fost coechipieri.

Rep.: **Înseamnă că a fost plăcută revederea în această iarnă, nu?**

E.I.: Sigur. A fost o surpriză să mă întâlnesc cu el la UTA...

Rep.: **Cu Ibrahim n-ai fost însă coechipier...**

E.I.: Nu. Îl știu pe Ibrahim, însă nu atât de bine.

Rep.: **Care crezi că sunt atuurile tale?**

E.I.: Îmi place să acopăr o mare suprafață de teren, să mă mișc liber. Cel mai bine mă simt în spatele vârfurilor și sunt mulțumit când pot să-i servesc pe atacanți cu mingi utile.

Rep.: **Cu golurile cum stai? Câte ai marcat pe la cluburile unde ai jucat?**

E.I.: În Mexic și în Slovenia am înscris câte 7 goluri. În Danemarca doar unul.

Rep.: **Ce crezi că-ți lipsește ca să joci în Italia? Măcar în Seria B...**

E.I.: Eu sunt jucătorul Reggianei. Echipa traversează acum o perioadă grea. În liga a III-a nu evoluează stranieri... Sunt convins însă că foarte curând voi juca în Italia, chiar la o echipă bună.

Rep.: **Cum de-ai învățat așa d e bine italiana, din moment ce nu ai prea stat prin țară?**

E.I.: Îmi place...

Moment în care a intervenit antrenorul Rubinacci, el completând:

"Ekong vorbește bine și spaniola și engleza..."

Rep.: **Cum te simți la UTA?**

E.I.: Bine. N-am fost entuziasmat la început să joc la o echipă de liga a II-a, dar cu timpul am descoperit că băieții au valoare și este o plăcere să faci parte din acest grup.

Rep.: **Ce ai știut până acum despre fotbalul românesc?**

E.I.: Foarte puține... Aproape nimic... Am văzut doar naționala României de câteva ori.

Rep.: **Câte partide ai jucat până acum în naționalele de tineret ale Nigeriei?**

E.I.: Opt...

Rep.: **Și sper că va veni ziua când vei debuta și în prima garnitură...**

E.I.: Evident. Sunt un tip foarte credincios și sper că Dumnezeu mă va ajuta să ajung și acolo...

Rep.: **Ce părere ai de Cupa Africii? De ce-a pierdut Nigeria finala?**

E.I.: Jucătorii nigerieni au intrat de fiecare dată pe teren cu un aer de superioritate, crezând că sunt cei mai puternici. Și fotbalul nu-i așa. Trebuie să fii serios și dacă întâlnești o echipă de copii.

Rep.: **Ai suferit puțin la televizor în meciul contra Camerunului, nu?**

A intervenit din nou principalul Rubinacci: "Mai ales că a și pierdut un pariu cu mine."

Rep.: **Care a fost miza?**

Rubinacci: Bere!

E.I.: Nu, nu. Coca-cola...

PAGINI REALIZATE DE STELIAN ROTARIU ȘI SANDU USUSAN

din nou cu balonul

Miercuri 16 februarie

ELECTRICA - CIMENTUL FIENI 0-4 (0-0)

Au marcat: Crângureanu (47) Gânju (66, 75, 86 - penalty).

Divizionara B antrenată de Marin Radu II şi-a început turneul de 9 zile în Banat intermediat de Miroslav Giuchici - şi care se va încheia în 23 februarie cu un amical la Minerul Certej, în ziua revenirii spre casă, - cu o victorie la Becicherecu Mic. În echipa dâmboviteană au jucat şi Bogdan Lupu, liberoul Sîrbiankăi Giuchici, şi Beniamin Popescu, un decar sosit în urmă cu 4 ani de la juniorii şcolii din Nucet, şi care este nimeni altul decât fratele lui Octavian Popescu. Cimentul este gruparea cu care s-au pregătit câteva zile în acestă iarnă şi alţi jucători ai Sîrbiancăi, Florin Micu, Rupa şi Daniel Radu.

Cimentul venea după un cantonament la hotelul "Peştera" din Sihaia, de 3 stele, proprietate a Romcif, fabrica patronatoare a echipei, şi după meciuri amicale jucate exclusiv pe zăpadă (3-1 şi 1-1 cu ARO) şi 2-1 cu Flacăra Râmnicu Vâlcea. Despre seriozitatea ocupantei locului 7 în seria BI, cu 0 la adevăr şi doar 17 goluri primite, să spunem că albaştrii şi-au deplasat la hotelul "Silvana" din Buziaş, baza lor, şi un bucătar! Şerban Necşulescu, ex-arbitrul internaţional, este preşedintele clubului care în sezonul trecut, cel al promovării în liga a doua, a încheiat pe podium, după FC Braşov şi Rocar. Radu II se află de 2 ani la cârma echipei cu care are contract până în vară. Şi apropo de antrenorul care pe 15 martie va împlini 44 ani, să ne amintim că Marin Radu este al 3-lea în ierarhia all-time a golgeterilor Diviziei A, după Dudu Georgescu şi Rodion Cămătaru, cu un total de 190 reuşite în 386 meciuri jucate pentru FC Argeş, cu care a devenit campion în 1979, şi Steaua, pentru care a jucat ca rezervă în finala de vis de la Sevilla.

Ioana (portar, n-a făcut deplasarea), Mieluşică (fundaş stânga), Duţă (libero), şi Vasilache (atacant), n-au jucat, fiind accidentaţi, şi Electrica, la rândul ei, acuzând accidentări.

Electrica: Murar (46, Nistor) - Petre (55, Hromei) - Iacobici, Gomoi, Bâgu - Cristea, Volosciuc, Stan, Noje - Constantinescu (65 Brucă), Vişan.

Cimentul: Joiţoiu 860, Combei) - Lupu - Albulescu (46, Ghiorghe), Badea, Becheanu (46, Dobre) - Raicu, Popescu, Iordan, Godinac - Gânju, Neculai (25, Crângureanu).

UMT - POLI 0-2 (0-1)

Au marcat: Micu (30), Balaci (72).

Şi meciul revanşă, disputat la 4 zile după remiza la unu, a purtat aceleaşi caracteristici: joc cu "scântei", cu 9 cartonaşe galbene şi două roşii, acordate lui Briciu, în minutul 30, pentru proteste la adresa arbitrului, respectiv Utfineanţ, pentru fault din postura de ultim apărător, asupra lui Vascko, în minutul 47. Partida s-a disputat tot pe terenul "Electromotor", UMT achitând 1,2 milioane lei pentru a găzdui întâlnirea. O fază delicioasă s-a petrecut la marginea terenului pe când Poli înscria golul 2, semn că agenţii noştri şi-au făcut deja perfect încălzirea pentru interceptarea "bezelelor" din retur. Antrenorul Gabor l-a trimis pe maseurul Preda la linia de tuşă, pentru a anunţa introducerea lui Petruţ în joc. Dar degeaba Puiu Preda şi-a întins corzile vocale pentru a-i atrage atenţia centralului Zaharie Ciev, căci "omul în negru" era preocupat de un corner la poarta umetistă. "N-are nimic Puiu, linişteşte-te! Dă Balaci gol cu capul şi îl schimbăm", i-a spus Gabor lui Preda. Şi câtă dreptate a avut, căci exreşiteanul a marcat cu capul!

UMT: Almăşan - Mada - Briciu, Luca, C. Bar - Fogaraşi, S. Bar, Paleacu, Călin - Vascko, A. Kovacs. Au mai jucat: Sorin Popovici, Meszaros, Marişescu, Samargi, Selimir Popovic şi Orlando Trandu, ultimul fiind cooptat de Aurel Şunda de la Ştiinţa Timişoara, unde activa ca secundjucător, sub formă de împrumut de la alb-negri, datorită accidentării de mai lungă durată a fundaşului la marcaj Mihai Kovacs.

Poli: Frunză - Stupar - Mioc, Utfineanţ, Florescu - Crişanov, Miculescu, Naidin, Militaru - Balaci, Micu. Au mai evoluat: Aslău, Chinezoni, Nastor, Stoican, Benga, Neagu şi Petruţ.

TELECOM TIMIŞOARA - GLORIA REŞIŢA 1-0 (0-0)

A marcat Deca (59).

Pe terenul din Chişoda, la fluierul lui Sorin Altmayer, s-au aliniat, la "telefonişti", Bălici - Răcelescu - D. Călin, Holcz, Miclea - Farkas, Solomon, Biro, Botezatu - Cuclea, Corban, iar la cărăşeni: Angheloiu - Costescu - Rediu, David, Tuluc, Dumitru - Boterez, Zimmer, Bogdan - Bercseny, Piţurnea. Au mai jucat, la Telecom, Dudaş, Ţerescu, David, Preda, Bochiş, Deca, Belean şi Moise, iar la Gloria: Chiş, Ababi, T. Nica, Vişatovici, Stanciu, Cornea, Curală, Goia.

VULTURII LUGOJ - CSM REŞIŢA 1-3 (0-2)

Au marcat: Niţu - Dianu, Balea, Sasu.

Divizionara A a început în alcătuirea: Tufişi - Necula - Ibric, Călugăriţa, Dianu - Tudor, Balea, Bădoiu, Teleki - Lupaşcu, Păuna. După pauză au mai fost folosiţi "italienii" Urai, Căprariu, Szekely, Boerean, Bădăluţă, Ciocoi, Ciucur, Nica, A. Savu, Perşa, Sasu.

Gazdele trebuiau să joace cu echipa de tineret - speranţe a CSMR-ului, dar datorită stării terenului, care se prezenta "bunicel", reşiţenii au venit cu prima garnitură. Astfel, trecerea de pe terenurile foarte bune din Italia, la cele "conform anotimpului", de la noi, s-a voit a se face în mod treptat. În prima repriză au fost folosiţi cinci jucători rămaşi pe din afară din lotul pentru Norcia (Teleki, Tudor, Bâlea, Lupaşcu şi Păuna). Au fost accidentaţi Stanciu, Doană şi Szijj.

CAROMET CARANSEBEŞ - MINERUL MOLDOVA NOUĂ 1-3 (1-2)

Au marcat: Dogaru (din penalty) - Decuseară (2-unul din penalty), Marchiş.

Caromet: Doran - Ciobanu - Crişan, Neagu, Dogaru, Păsulă - Arnăut, Verdeş, Cuc - Lozici, Bojin. Au mai jucat: S. Radu, Veche, Sbenghea, Puiu, Slătaru, Păuliş, Creţu şi Dulca.

Minerul: Blănaru - Miu - Callo, Marchiş, Varga - Negoiţă, Goanţă, Stroia, Asandului - E. Marian, Decuseară. Au mai jucat: Tentu, Vior, Jurj şi Iovanovici.

PANDURII TÂRGU JIU - CETATE DEVA 2-0

CONPREST LUGOJ - CFR TIMIŞOARA 1-0

Ghiţă Chimiuc a utilizat formaţia: Magiaru - Fâşie - Hardău, Robu, Mihăilescu, Chisăliţă - Holhoş, Bârbosu, Pişleag - Damianovici, Suditu.

Au mai jucat: Buşe, Pitriş, Chiriţoiu.

CFR SIMERIA - AURUL BRAD 1-0

A marcat: Sicoe (min. 90).

MOTORUL ARAD - MINERUL CERTEJ 0-0

"Minerii" au jucat în următoarea formulă: Dobre - Fartuşnic, Dobrescu, Filip, Pisoiu - Mâcnea, Chezan, Polvrea, Costăchescu - Tăgârţă, Moldoveanu. Au mai jucat: Vezetu, Bolfos, Banc şi Văraru.

În primul sfert de oră **Mâcnea** a ratat un penalty.

Vineri, 18 februarie

POLI - CIMENTUL FIENI 0-0

În faţa unei asistenţe extrem de reduse, circa 20 de spectatori, printre are şi Ioan Timofte, de la Boavista Porto, combatantele au oferit un meci atisfăcător, un adversar tenace fiindu-le timpul friguros.

Poli: Frunză - Mocanu - Mioc, Utfineanţ, Florescu - Crişanov, Şerban, liculescu, Militaru - Balaci, Micu. Au mai evoluat: Stupar, Aslău, Naidin, urtescu, Stoican, Neagu, Chinezoni, Nastor.

Cimentul: Joiţoiu - Lupu - Gheorghe, Badea, Becheanu - Popescu, aicu, Iordan, Godinac - Neculai, Gânju. Au mai jucat: Dumitrescu, obre, Crângureanu, Albulescu, Duţă.

UMT

Săptămâna disponibilizărilor

Patru meciuri amicale în doar 6 zile, în primul respectiv în ultimul fiind utilizată garnitura de rezervă, plus 5 antrenamente, acesta a fost programul săptămânii trecute pentru alb-negri. Din păcate, statusquo în "lotul accidentaţilor", unii dintre aceştia urmând chiar să fie disponibilizaţi de fabrică şi împrumutaţi unor divizionare D.

Aurel Şunda va definitiva lotul de 21 sau 22 jucători pentru retur după jocul de miercuri cu CFR (ora 11, la Bucovăţ), până atunci UMT dând astăzi piept cu Astra Ploieşti, de la ora 15, terenul urmând să fie desemnat în funcţie de starea vremii. Sâmbătă, divizionara B va juca în Govândariul reşiţean cu Gloria.

Moise şi **Micu** au fost supuşi săptămâna trecută unor intervenţii chirurgicale la menisc iar **Ritter**, care încă resimte dureri la genunchiul drept, a contactat o viroză respiratorie. **Mihai Kovacs** este sub tratament la Policlinica Sportivă, în urma fisurii la metatarsiene, care i-a ruinat perioada de pregătire, iar **Zoly Nincsovics** suferă de tendinită.

CRISTIAN SERTEA

TELECOM TIMIŞOARA

"Nu pot egala oferta Drobetei"

...ne-a declarat oarecum necăjit, preşedintele lui AS Telecom, Marcel Beutură, făcând referire la păstrarea în lot a lui **Alin Artimon**, aflat zilele acestea la Severin. Liberoul viceliderei din C IV ne-a informat că negociază intens cu gruparea de lângă Dunăre, numai că mehedinţenii nu au reuşit încă să-l convingă să semneze. Pe Artimon îl trage ata spre casă, dar din cele spuse şi de preşedintele "telefoniştilor", mai mult ca sigur fostul internaţional de juniori va rămâne la FC Drobeta. Discuţiile dintre FC Oneşti şi clubul severinean trenează, deşi conducerile au ajuns la un numitor comun.

Bălici este unicul accidentat în lotul lui Steop. Pentru "galben-albaştri" urmează duminică revanşa cu Conprest Lugoj.

CRISTIAN SERTEA

GLORIA REŞIŢA

Turbulenţa în scădere

"Apele" care au ameninţat chiar cu dispariţia echipa Gloria Reşiţa, încep să piardă din "turbulenţă". Speriate de banderolele purtate de jucători, poate şi de tonul fatalist al articolului nostru de marţea trecută, conducerile **A.S. Gloria** şi **RECONS S.A.** precum şi **Sorin Lassmann**, au căutat în săptămâna care s-a scurs căile de ieşire din impas. Astfel, Consiliul de Conducere a cooptat încă doi membri, **Doru Roşca** şi **Dan Manzur**, răsturnându-se astfel raportul dintre "oamenii" sponsorului şi ceilalţi. Este vorba despre fostul contabil şef, respectiv actualul şef de secţie al RECONS S.A. Hârtiile trebuiau să fie semnate ieri, dar ora de închidere a ediţiei ziarului nu ne-a permis să consemnăm "parafarea". Fotbaliştii au susţinut două jocuri amicale, prezenţa la antrenamente fiind de 100% datorită speranţei în reglementarea situaţiei şi a achitării de către club a salariilor, rămânând restant doar avansul din 14 februarie. Primele restante vor intra în discuţie doar după semnarea contractului de asociere.

PETRU FUCHS

ELECTRICA

Lucian Petre, out!

Lucian Petre, fundaşul "tramvaiştilor", care a absentat de la 5 antrenamente, a fost scos din lot pe motiv disciplinar şi va fi împrumutat altei grupări în cursul acestei săptămâni. Un alt jucător cu vechi state de servicii la alb-albaştri şi care a "sărit" şedinţele de pregătire este Darie Iliuţă, golgeterul echipei intenţionând la un moment dat să părăsească trupa lui Sorescu. Nu va fi însă aşa, rezolvarea venind, pare-se, în urma unui tete-a-tete cu preşedintele Vasile Paşca, dumnealui declarându-ne că "lapsusurile" lui "Butelie" s-au datorat unor probleme personale.

Miercuri echipa se va antrena cu juniorii I ai clubului, în perspectiva posibilului amical de vineri cu Astra Ploieşti, pe stadionul Electrica.

C.S.

CFR TIMIŞOARA

Chimiuc mai vrea doi jucători

"Unul este divizionar B de-aici, iar altul de mai departe. Nu vă dezvălui numele lor, pentru că atunci când am vrut să-l iau pe Farcaş de la Deta, ni l-a suflat AS Telecom", s-a referit antrenorul Chimiuc la posibilele noi achiziţii din această săptămână, după ce zilele trecute Bălu, Chiriţoiu şi Mihăilescu, "recruţii" săi din iarnă, au fost angajaţi la Regionala Timişoara a SNCFR. Apropo de Florin Mihăilescu, acesta s-a ales cu 3 copci la cap în urma duelului cu Marius Roth (Ştiinţa), în amicalul de sâmbătă.

C.T.

TIFOSI

Cupa "Corbilor albaştri"

Sâmbătă, sala Liceului numărul 1 din Hunedoara a găzduit un turneu de mini-fotbal organizat de suporterii Corvinului, "Corbii albaştri", turneu rezervat echipelor tifoseriilor. Au participat: Commando Viola (Poli), Red - Fighters (UTA), "Oli" (Gherla) şi "Corbii albaştri", ultimele două participând cu două echipe. Competiţia s-a dovedit a fi o reuşită, atmosfera creată în tribună precum şi la final fiind excelentă.

În finala mică, Corbii II - Corbii I 1-7 iar pentru câştigarea turneului, Red Fighters - Commando Viola 4-3, după ce timişorenii au condus cu 3-0. Cei care au urcat pe podium au fost răsplătiţi cu diverse cadouri iar fiecare participant a primit o diplomă. Meciurile au fost arbitrate de fotbalistul hunedorean Haidiner.

Reprezentantul CVUCS, Sandu Ghergari ne-a asigurat că doreşte, dacă va fi sprijinit, să organizeze şi la Timişoara o astfel de competiţie.

CRISTIAN SERTEA

TELECOM ARAD

"Uraganul", din nou pe Mureş

La sfârşitul săptămânii, Nicolae Mitu a revenit acasă şi a ales să joace, până în vară, la Telecom Arad. Pentru că nu i s-a achitat rata din contract, Mitu a fost nevoit să părăsească Minerul Motru, gorjenii neavând nici o pretenţie financiară pentru un transfer până la finalul campionatului.

Norbert Varga a fost declarat jucător liber de contract în urma şedinţei de marţi. El poate fi transferat la grilă, în schimbul a 2000 dolari. Varga s-a antrenat sub comanda lui Nicolae Ungureanu la speranţele Universităţii Craiova şi a devenit golgeterul echipei în partidele de verificare, jucând mijlocaş dreapta! De luni el a trecut la echipa mare a Craiovei.

Răzvan Pleşca, portarul de 17 ani, provenit de la grupa de juniori a lui Relu Drăucean, se pregăteşte de câteva zile cu F.C. Naţional!

Cu excepţia lui Volocaru (accidentat într-un amical cu Pâncota) şi a lui Munteanu (răcit), tot lotul este valid şi aşteaptă întâlnirea de mâine, ora 11, cu liderul diviziei "D" Arad, Motorul - Astra (stadion Astra). Duminică, Telecom va susţine ultima partidă de verificare înainte de startul în sezonul de primăvară, în compania formaţiei de juniori A.

"U" AZOMA ARAD

"Castelani vreme de patru zile"

Tinerii studenţi ai Aradului fotbalistic au petrecut, în cursul săptămânii trecute, patru zile în refugiul natural numit Castelul Macea, având de executat un program axat cu preponderenţă pe factorul fizic. De la această corvoadă a lipsit doar atacantul Blăniţă, acesta fiind indisponibil până la finele lunii februarie, din cauza unei sciatici rebele. În lot n-a apărut nici o noutate, antrenorii Demian şi Jivan mergând înainte, vrând-nevrând, pe mâna (şi picioarele) jucătorilor aflaţi, ca şi până acum, la dispoziţia lor. De fapt, tinereţea lotului este aşa-zisul atu pe care diriguitorii universitarilor mizează în minireturul care pare lipsit de griji doar la o privire superficială.

VESTPETROM ARAD

Şimon învaţă din Shakespeare

"Cazul Dan Boloş" are prioritate pe agenda conducerii administrative, care poartă tratative asidue cu preşedintele albaiulian, Ion Mărginean, pentru găsirea unei soluţii convenabile ambelor părţi în ceea ce priveşte statutul, dorit fără echivocuri, al jucătorului în cauză. Săptămâna aceasta va fi hotărâtoare şi pentru brădeanul Voicu Şimon, banca tehnică urmând să dea verdictul în cazul său până la începutul weekend-ului. Varianta pesimistă, a renunţării la serviciile sale, ar însemna pentru stoperul venit din Apuseni o gălușcă greu de înghiţit, eventuala reîntoarcere, cu paşi spăşiţi, acasă, neavând darul să-i stimuleze surâsul.

FLORIN MATEI

Konica

Laborator foto

CELE MAI MICI PREŢURI

Timişoara,
str. Lucian Blaga nr. 2
MAGAZIN DOMINO

CA SĂ FII APRECIAT LA TIMIȘOARA, TREBUIE SĂ TRECI PE LA MOTRU?

SORIN BĂLU

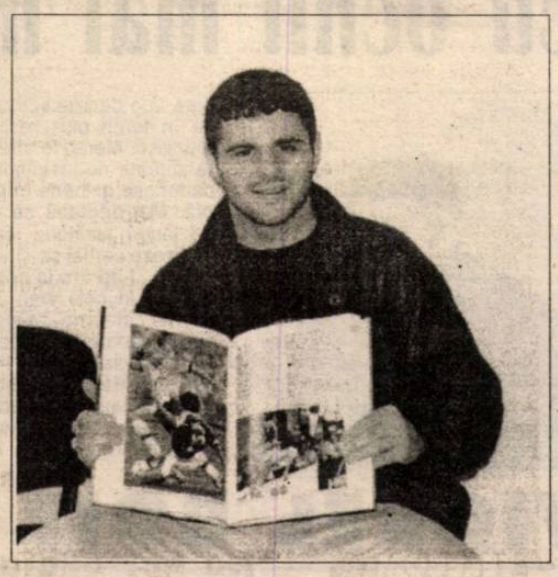

- s-a născut în 1 martie 1977, la Calafat.
- a început să joace fotbal la Dunărea Calafat încă de la vârsta de 6 ani!!
- în 1987 s-a mutat la Timişoara unde s-a legitimat la Poli, fiind antrenat de Ghiță Codreanu.
- după o scurtă perioadă pe la Craiova şi Calafat în 1989, a revenit la Poli unde a jucat la copii până în 1992.
- s-a transferat la Electrica, fiind promovat în prima echipă, la 16 ani de antrenorul Marcel Romanescu.
- după un periplu prin echipe de Divizia D, Şoimii, Azur, Comloş, în 1998 s-a transferat la Minerul Motru, în Divizia B.
- din această iarnă este legitimat la CFR Timişoara.

"Dacă nici tupeu n-aveam, ce se alegea din mine?"

Rep.: **Ştii care-i problema? Eu când vorbesc de fotbalistul Bălu şi mă gândesc la prenume nu-mi amintesc de Sorin! Te ştiu de... Hugo! De unde această poreclă?**

S.B.: Prietenul meu de la juniori, Rudi Rancz, care joacă acum în Germania, m-a poreclit aşa. Mai făceam câte o foarfecă şi-mi spunea Hugo Sanchez. Iubeam amândoi Realul, aşa că i-am spus şi eu lui Butragueno. Porecla lui n-a prins... Am rămas eu "Hugo".

Rep.: **Dacă mă uit în legitimația ta, observ că te-ai plimbat cam mult... De fapt cum de-ai venit, copil fiind, de la Calafat la Timişoara?**

S.B.: Mi-am urmat mama. Părinții mei s-au despărțit, iar mama mea a venit la Timişoara. Am avut o copilărie foarte grea. Dar am o mamă extraordinară.

Rep.: **Şi cum ai ajuns la copiii lui Poli?**

S.B.: Tot cu mama de mână. Aveam zece ani. Norocul meu a fost că mi-am găsit acolo un adevărat tată. Pe nea Ghiță Codreanu! A fost ca un tată pentru mine, dar şi pentru mulți alții. Nu făcea numai fotbal cu noi. Ne învăța şi ce e viața! Tocmai de aceea mă mir că acum, când are probleme cu sănătatea, mulți dintre cei pe care i-a crescut nu-i trec pragul!

Rep.: **Tu-l treci?**

S.B.: Aproape în fiecare seară.

Rep.: **În '89 te-ai întors în Oltenia...**

S.B.: Păi a fost Revoluția... Vremuri tulburi... Aşa, de siguranță. Am revenit însă la Timişoara să joc fotbal. Nu zic că sunt nu ştiu ce fotbalist, dar altceva nu ştiu să fac şi încerc să-mi fac un drum în viață...

Rep.: **Pe la Timişoara te-ai plimbat mai mult prin "județ". Acum revii pe Bega ca jucător în B! Ți-a crescut cota?**

S.B.: Mi-a crescut... experiența. Am jucat un an şi jumătate în B.

Rep.: **Borugă a fost tot un "tătic" pentru tine... Unde te-a găsit?**

S.B.: Pe stradă, ca să zic aşa! Când m-am dus la Motru antrenor era Jean Gavrilă, dar, imediat, în cantonamentul de vară a venit nea Gigi.

Rep.: **Dar tu cum ai ajuns de fapt la Motru?**

S.B.: M-am dus singur. Fostul meu coleg Andrei Militaru era acolo, i-am dat telefon şi i-am spus că vin şi eu! M-am dus, am dat probă, am rămas.

Rep.: **Ai ceva tupeu!**

S.B.: Sunt oltean! Dacă nici tupeu nu aş avea ce s-ar fi ales de mine? Oricum, dl. Borugă m-a ajutat mult, chiar dacă mă mai tupăia uneori!

Rep.: **Te bătea?**

S.B.: Rar, dar îmi mai dădea câte una... Dar a ținut la mine şi m-a ajutat foarte mult!

Rep.: **Ultima oară când ne-am întâlnit la Motru, după ce a bătut Poli acolo, plângeai!**

S.B.: Nu mai era nea Gigi. Şi eu, cu încă vreo trei patru jucători, am fost învinuiți că am vândut meciul! Cum să nu plâng?

Rep.: **Să revenim la prezent. Cum e la CFR? Te întreb pentru că oricui îi pun această întrebare, de la antrenor la maseur, toți se plâng...**

S.B.: Eu privesc CFR-ul ca şi colectiv. Sunt uniți. E o atmosferă pozitivă. Problema e că ar fi bine dacă ar fi nişte bani în plus.

Rep.: **Aveai cu Motru contract până în vară. Cum de te-ai transferat?**

S.B.: Nu mi-a plătit drepturile, aşa că am depus un memoriu la federație şi am fost declarat jucător liber.

Rep.: **Şi grila?**

S.B.: Ce grilă? N-am avut contract de profesionist la Motru. Eram salariat pe la nu ştiu ce mină!

Rep.: **Şi e mai bine la CFR?**

S.B.: Sunt acasă! Pot să compar Timişoara cu Motru. Îmi plac băieții. Cu Petre Narcis am jucat şi la Motru. Am şansa să joc alături de Bărbosu. Un foarte bun fotbalist, dar şi un coleg extraordinar. Eu am fost copil când el a jucat pe Vicente Calderon cu Atletico Madrid! Şi nu face caz de asta, ne tratează - şi-s foarte mulți tineri la CFR - pe picior de egalitate. Şi cum joacă!

Rep.: **Tu ce joci la CFR?**

S.B.: Mijlocaş central, lângă domnul Jean Bărbosu!

DUKI POPOVICI

din nou cu balonul

Sâmbătă, 19 februarie

CSM REŞIȚA - UM TIMIȘOARA 1-1 (0-1)

Au marcat: Vascko - Nica.

CSMR: Tufişi - Necula - Szekely, Pelici, Căprariu, Dianu - Ciucur, Nica, A. Savu - Sasu, Perşa.

Au mai intrat în repriza a doua: Urai, Dobre, Ciocoi, Lupaşcu, Călugărița, Balea.

UMT: Almăşan - Briciu, Luca, Mada, C. Bar - Fogaraşi, Paleacu, S. Bar, Călin - Vascko, A. Kovacs. În repriza a doua au mai jucat Selimir Popovici, Samargi, Marişescu, O. Trandu, Udrea, Sorin Popovici şi Şurpanu.

UMT a deschis scorul în minutul 40 prin Vascko, care a reluat cu capul din plonjon, centrarea lui Fogaraşi. Reşițenii au egalat în prelungirile meciului (min. 93) prin Nica, după o lovitură liberă de la 18 metri, mingea deviind din Paleacu, aflat în zid, în colțul opus celui în care plonjase Sorin Popovici. Prin minutul 60, după o intrare dură din spate, efectuată de Szekely, antrenorul Şunda a intrat în teren şi l-a îmbrâncit pe autorul faultului, solicitând arbitrului să-l elimine pe vinovat şi amenințând că în caz contrar îşi retrage echipa de pe teren. Pentru a calma spiritele, arbitrul caransebeşean Dan Vătafu, care i-a arătat lui Szekely doar cartonaşul galben, l-a eliminat apoi pe blondul jucător dar l-a şi trimis pe Şunda în tribune. În continuare, CSMR a evoluat tot în "unsprezece", în locul lui Szekely intrând Balea. Gigi Rouă, supărat pe reacția lui Şunda, a spus: "Când Şunda juca la Poli, avea topoare la picioare".

MOTORUL ARAD - TELECOM TIMIȘOARA 1-1

Au marcat: Negrilă (86) - Bochiş (80).

Motorul: Irimia - Negrilă - Marian, Lung, Vizitiu, Sucigan - Pap, Cuedan, Trif - Lăzău, Toderaş. Au mai evoluat: Leric, Madoş, Tuef, Czank, Mateiaş, Păiuşan.

Telecom: Bălici - Răcelescu - Călin, Holcz, Miclea - Farcaş, Solomon, Botezatu, Biro - Corban, Cuclea. Au mai jucat: Dudaş, Bochiş, Deca, Preda, David, Terescu.

După întâlnire, conducătorii arădenilor au pus la dispoziție fiecărei echipe câte o ladă de bere "Arbema".

ELECTRICA - BAZOŞU VECHI 5-0

Au marcat: Brucă, Iliuță, Constantinescu, Hausler, Noje.

Electrica: Muraru - Cândea, Hromei, Iacobici, Băgu - Noje, Volosciuc, Stan, Brucă - Iliuță, Vişan. După pauză antrenorul Valeriu Sorescu a rulat întreg efectivul avut la dispoziție. Pentru a menaja gazonul stadionului Electrica, partida s-a desfăşurat pe terenul doi.

CFR TIMIȘOARA - ȘTIINȚA TIMIȘOARA 4-1

Au marcat: Cosma, Robu, N. Petre (2) - Roth.

CFR: Dăniloaia - Moga - Mihăilescu, Robu, Hardău, Chirițoiu - Cosma, Holhoş, Bărbosu - Damianovici, Suditu.

Ştiința: Ionescu - Zbârcot, Roth, Nistor, C. Goşa - Olari, Mihăilă, Teglaş, Gh. Goşa - Rotariu, Gheju.

Au mai evoluat: Fiat, Dogaru, Bota, Novac.

TRICOUL ROŞU ARAD - TELECOM ARAD 2-4

Au înscris: Barta, Gallo, respectiv Petruț (2), Oprescu, Ardelean.

Tricoul Roşu: Szabo - Revnic, Weirer, Kocsis, Matei - Gallo, Barta, Răduț, Katona - Molnar, Man. Au mai jucat: Donca, Vasiu, Maxim, Țițca.

Telecom (prima repriză): Bota - Grad - Pupăză, Barna, Bugariu, Ujvari - Oprescu, I. Arman, Corinda - Rus, Petruț.

Telecom (repriza a doua): Sabău - Grad - Pupăză, Szell, Szellelky, Berar - Riviş, I. Arman, Sabou - Ardelean, Mitu. A mai jucat: Lingurar.

VESTPETROM ARAD - UNIVERSITATEA AZOMA ARAD 3-0 (2-0)

Au marcat: Cosma, Piț şi Ştefeligă.

La **Vestpetrom** au evoluat: Țapoş - Bene, G. Radu, V. Arman, Lăpuşte - Balaj, R. Varga, Cosma, Munteanu - Piț, Copăceanu. În decursul celor 90 de minute de joc au mai intrat pe teren: Balint - Şimon, Ştefeligă, Agachi, Boloş, Maghici, Nini, Pavel, Mihali.

Universitatea Azoma i-a folosit pe: Rusu - Oprean, Crişan, Chirilă, Zamă, Leucean - Iftimie, Folea, Szillyer - Chetronie, Georgiu. Au mai jucat: Alexoaie - Sârbu, Văduva, Diaconu, Szekremes.

* Meciul s-a jucat pe terenul ASTRA II în prezența a circa 100 de spectatori. * Cu cinci minute înainte de fluierul final, Chetronie şi Nini au fost eliminați pentru bruscare şi lovire reciprocă. * După meci, Gian Pio Del Monaco, antrenorul italian al petroliştilor, a declarat că echipa sa a ajuns la un nivel de exprimare în joc formidabil şi că, de-acum înainte, ar putea învinge la orice oră o formație ca Steaua, de exemplu.

GLORIA REŞIȚA - MINERUL ANINA 1-0 (1-0)

A marcat: Bercseny.

Gloria: Angheloiu - Costescu - Rediu, V. David, P. Dumitru - Boterez, Chiş, Zimmer, S. Bogdan - Piturnea, Bercsenyi.

Au mai jucat: Robotin, Cornea, Burac, Vişatovici, Curală, T. Nica, Stanciu, Goia, Arbănaş, Fomitescu şi Ababi.

Minerul Străin - Ghideu - Tutuianu, Pruteanu, Badea, Şarpe - Ciurea, Gomboş, Lupu - Dör, Arnăut.

Au mai intrat: Haidău II, Baroana, Punguță, Criva, Borcean şi Haidău I.

AURUL BRAD - METALURGISTUL CUGIR 3-3

Au marcat: Vereş, Mihăilă, Iordache - Paşcanu, Barta, Marcu.

Aurul: Sandu - Neagu - Gomoi, Filipaş, Stoica, Frandeş - Vereş, Văcaru, Şerban - Lazăr, Mihăilă, pe parcursul celor 90 de minute au mai jucat: Căprărescu, Botici, Iordache, Firu, Goanță, Chira, M. Lupea. Virgil Stoica nu i-a putut folosi pe Tofănescu, Ianc şi C. Lupea, toți bolnavi.

CETATE DEVA - PANDURII TÂRGU JIU 3-0

Au marcat: Luca, Eşanu, Preda.

Cetate: Grozav - Răducănescu, Tănasă, Porumboiu, Chira - Popa, Luca, Chiliman, Turcan - Eşanu, G. Ştefan. Au mai jucat: Cibotaru, Berindei, Voinea, G. Dan, Stanciu, Szidorak, Preda.

CORVINUL HUNEDOARA - UTA 3-3

Au marcat: Gheară, Beloia, Şandor - Popescu, Paniu, Botiş.

După două victorii hunedorene, ambele obținute în acest campionat şi la acelaşi scor (2-1), în primul amical susținut de UTA de la revenirea din Italia, arădenii au păşit cu dreptul, reuşind să obțină o remiză.

Victor Roşca a utilizat formația: Rahoveanu - Schiau, Haidiner, Gheară, Mocioi - Şandor, Dinu, Dincă, Babarți - Mitrică, Apostu, iar în partea secundă au jucat: Pascal - Rus, Gheară, Andrei, Andone - Muth, Stârc, Mocioi, Babarți - Ognean, Şandor. Pe final au evoluat Varga şi Beloia.

UTA a evoluat în următoarea formație: Pap - Bogoşel, Botiş, Zaha, Panin, Mărginean, Almăşan, Crăciunescu (Baciu) - Ciubăncan, Popescu (Ciba), Njoku (ikpe).

În urma unui duel aerian, **Njoku Kent** a suferit o fractură nazală, fiind operat duminică dimineața la Arad. Tehnicianul Lorenzo Rubinacci speră să-l aibă pe nigerian în amicalul de sâmbătă, când la Arad va avea loc returul cu Corvinul.

Duminică, 20 februarie

UMT - CIMENTUL FIENI 0-1 (0-0)

A marcat: Raicu (59)

UMT: Sorin Popovici - Francescu, Trandu, Marişescu, Meszaros, Şurpanu, Botezatu, Mihai, Samargi - Udrea, Selimir Popovici.

Fieni: Combei - Albulescu, Lupu, Godinac, Gheorghe - Duță, Iordache, Popescu, Raicu - Nicolae, Gânju.

Au mai jucat: Becheanu, Dobre şi Crângureanu.

AURUL BRAD

În așteptarea "telefoniștilor"

Conducerea executivă a "aurarilor" are în plan achitarea restanței de 30% din salariul jucătorilor până în preziua debutului în sezonul de primăvară, acasă cu fruntaşa Telecom Timişoara.

După ce **Gomoi** şi **Lazăr**, care se pregătiseră cu Corvinul, au revenit la echipă, ex-umetistul **Iordache** şi **Sălăjan** (Corvinul) s-au alăturat şi ei săptămâna trecută trupei conduse de Virgil Stoica. Sâmbătă, în amicalul susținut de Aurul cu Metalurgistul Cugir, la oaspeți a evoluat şi **Florian Achim**, jucătorul brădenilor. **"Cugir n-are deocamdată posibilități financiare pentru a discuta despre un eventual transfer. În urmă cu 2 ani, când l-am achiziționat definitiv de la Metalurgistul, am plătit 15 milioane. În cazul în care îl transferăm, să recuperăm o parte din banii dați pe el"**, a spus **Ioan Faur**, organizatorul de competiții al "moților".

Cetate Deva şi Minerul Lupeni vor vizita Aurul miercuri respectiv sâmbătă, în meciuri amicale.

CETATE DEVA

"Verde" pentru transferuri

Simion Todoni, preşedintele devean, a achitat săptămâna trecută Sportului Studențesc restanța de 30 milioane lei în contul transferului lui Călin Zanc şi astfel Cetate a primit undă verde pe piața jucătorilor. **Daniel Preda**, care a mai jucat pentru divizionara C, s-a alăturat trupei lui Ionel Stanca, venind de la Apulum Alba Iulia.

Bordean (răcit), Naniu şi Ardelean (accidentați), Szemely (învoit pentru examene) şi Flavius Sterean, absent nemotivat, n-au jucat sâmbătă în amicalul cu Pandurii Târgu Jiu. **"În principiu ne-am înțeles atât cu el cât şi cu Corvinul, de care aparține"**, a spus Todoni despre Sterean.

CIPRIAN TRANCĂ

CARTEA GALBENĂ
ROMANIAN YELLOW BOOK
lansează pentru prima dată în România
anuarele profesionale şi directoriul național
ROMANIAN PROFESSIONAL DIRECTORY
ROMANIAN NATIONAL DIRECTORY
Cea mai mare bază de date din domeniul economic şi public cuprinzând peste 300.000 de firme şi instituții ordonate pe domenii de activitate, prezentate în română şi engleză
18 cataloage bilingve (română - engleză) structurate pe branşe, domenii de activitate, subdomenii
Alege RePeDe ca să fii alături de cei din branşa ta!
Timişoara, Str. Demetriade 1/3, O.P. 1 P.O. BOX 305, Tel./Fax: 056/214805, 214845, 282019
București: Tel./Fax: 01/4304841; 092/404088, O.P. 1 P.O. BOX 366; E-mail: sedona@sedona.ro

ANALOG tv
O televiziune pentru Timişoara

Omul din tribună cu ochii mai mult pe arbitri

Dacă vă imaginaţi că arbitrii sunt suverani în teren, împărţind dreptatea, tăind şi spânzurând, ei bine, ce părere aveţi de faptul că ei la rândul lor ar putea fi urecheaţi chiar şi cu o notă minimă (5), cu calificativul slab? La meciuri, ei sunt monitorizaţi de un om cu un bloc-notes şi un pix. Despre observatorii federali şi activitatea lor, în interviurile de mai jos, cu 3 reprezentanţi ai acestei branşe din zona "Fotbal vest".

DORIN VĂTRAN

- S-a născut în 25 noiembrie 1948, la Arad.
- A început activitatea de arbitru în 1979. În 1982 a intrat în lotul divizionar B, dar a arbitrat, la linie, şi în divizia A. S-a retras din arbitraj în 1992.
- Este observator din vara anului 1995, fiind delegat la partidele din diviziile B şi C.
- Este angajat cu normă întreagă la AJF Arad, fiind secretarul general al asociaţiei, şi cu jumătate de normă la Administraţia financiară a municipiului Arad.

Observator şi din vina UTA-ei

Din 1992 şi până în 1995, Dorin Vătran a ocupat funcţia de vicepreşedinte la UTA. În acea perioadă au apărut contractele de fotbalişti profesionişti, iar primele de joc cerute de jucători erau tot mai mari. Echipa de fotbal aparţinea de fabrică, a cărei situaţie financiară era dezastruoasă. UTA n-a avut de multe ori nici bani de deplasare. Bunăoară, cu greu s-au adunat bani pentru un joc la Bucureşti, cu Dinamo. Încheiat nesperat, cu scorul de 1-1, meciul a adus o imensă bucurie, nu însă şi conducerii, care ştia că n-avea de unde să scoată primele. Confruntaţi cu asemenea greutăţi, preşedintele şi vicepreşedintele s-au retras. Ioan Pop s-a pensionat, iar **Dorin Vătran** a intrat în corpul observatorilor.

"Arbitrii îmi sunt prieteni, dar mai prieten mi-e regulamentul"

Rep.: **După 3 ani petrecuţi ca vicepreşedinte la UTA, ce v-a determinat să treceţi în corpul observatorilor?**

D.V.: Mi-a plăcut fotbalul. Chiar dacă sună oarecum tocit, dragostea pentru fotbal m-a îndemnat să rămân apropiat de fotbal, după ce l-am slujit ca jucător, arbitru şi conducător.

Rep.: **Aţi fost fotbalist bun? Unde aţi jucat?**

D.V.: N-am avut o carieră deosebită. Am jucat la aceeaşi formaţie tot timpul, Foresta, CPL de astăzi. Înainte de a deveni observator, am activat în comisia de delegări de la AJF.

Rep.: **E un avantaj faptul că observatorul provine dintr-un fost arbitru, sau e acelaşi lucru să fii observator, netrecând prin arbitraj?**

D.V.: Contează foarte mult că ai fost în teren şi ai alergat alături de fotbalişti. Haina de arbitru te învaţă să recunoşti toate şmecheriile pe care le practică fotbaliştii, te învaţă să apreciezi la valoarea justă dificultatea unui joc.

Rep.: **Când vă duceţi la un meci, principala sarcină este de a urmări arbitri, sau atenţia vă este îndreptată în mai multe direcţii?**

D.V.: Sarcina unui observator este destul de importantă, deşi ea nu iese în relief. Ea începe cu 90 de minute înainte de joc şi constă în mai multe puncte.

Rep.: **Un joc încrâncenat pe teren, care a continuat apoi în tunel, pe culoarul de la vestiare, aţi prins?**

D.V.: Cred că am avut şansa să nu întâlnesc meciuri crâncene... dure, mai puţin sportive. Eu mi-am impus punctul de vedere, exigenţele mele, încă de la sosirea la stadion.

Rep.: **Aţi băgat frica în oameni?**

D.V.: Nu am băgat frica. Le-am spus fiecăruia ce responsabilităţi are şi ucrul acesta m-a ajutat. Cred că am impus respect tuturor.

Rep.: **Dar o fază comică? Nu se poate ca una ca asta să nu se fi ntâmplat!**

D.V.: O fază comică? Mai degrabă când arbitram. La un joc Foresta Fălticeni - Autobuzul Bucureşti, oaspeţii au egalat în ultimul minut. Atunci, un fundaş moldovean s-a repezit spre mine şi a strigat "Fă ceva"! ar eu am făcut ceva, am alergat spre centru cu fanionul, deci am validat olul.

Rep.: **Dar ca observator?**

D.V.: O mică problemă a fost la derby-ul Telecom Timişoara - Cetate eva, când am ajutat un fotbalist de la Deva să urce în salvare. Era ccidentat şi nimeni de la oaspeţi n-a vrut să-l ajute. Nu e comic, e mai egrabă ceva deosebit.

Rep.: **De ce nu l-au ajutat?**

D.V.: Nu ştiu. Cred că mulţi conducători ar trebui să fie mai atenţi cu oprii fotbalişti, fiindcă aceştia încearcă să dea pe teren tot ce pot şi nu ebuie să fie supăraţi când nu reuşesc.

Rep.: **Nici pe le divizia D n-aţi avut parte de evenimente de- ebite? Chiar dacă în cursul săptămânii se anunţau războaie, ptul că eraţi observator a determinat îngroparea securilor?**

D.V.: Probabil că sunt destul de cunoscut. Se ştie că nu accept călcările de regulament. Eu şi la jucători le pretind să se respecte pe en pentru că toţi de acolo îşi câştigă pâinea, din fotbal.

Rep.: **În urma rapoartelor întocmite, aţi "tuns" vreun arbitru?**

D.V.: Eu nu sunt împotriva arbitrilor, ci doar a celor care greşesc cu enţie. Arbitrii îmi sunt prieteni, dar mai prieten îmi este regulamentul. prins un arbitru care greşea cu intenţie la acordarea penalty-urilor şi acorda doar pentru gazde. Când un arbitru persistă în greşeli în oarea unei singure echipe, ceva nu este în regulă cu el.

Rep.: **Observatorul poate fi furat de fază?**

D.V.: Fotbalul e tot mai rapid. Nu întotdeauna observatorul are cea mai ă poziţie de unde poate viziona partida. Sigur că se mai întâmplă şi menea situaţii.

Rep.: **Dar există avantajul casetei, nu?**

D.V.: Am păţit-o şi eu la un meci Gloria Reşiţa - Unirea Alba Iulia. iţa a înscris golul în minutul 90, iar eu am avut impresia că e ofsaid. ă ce am văzut caseta, imediat mi-am dat seama că arbitrul a edat corect.

STELIAN ROTARIU

VIOREL BOIŢ

"Mi s-a reproşat telefonic că am scris adevărul în raportul de observare"

- vârsta: 54 ani
- ocupaţia: Profesor Lector la Catedra de Educaţie Fizică a Universităţii "Politehnica" Timişoara.
- ex-preşedinte executiv al Politehnicii Timişoara, până în vara lui '97 observator FRF din anul 1998.
- debut: 1.08.98, Corvinul - Inter Sibiu 5-2

Profesorul Boiţ m-a întâmpinat în biroul cadrelor didactice de la catedra de "Sport" a Universităţii "Politehnica", înarmat cu cele 4 file de căpătâi ale observatorului, şi anume raportul pentru arbitri, raportul de observare, foaia şedinţei tehnice şi raportul comportamentului fair-play, care trebuie completate la şi după meci, copiile urmând să fie trimise în termen de 24 de ore la FRF iar originalele, poştal, în 48 ore.

Rep.: **Nu-i chiar uşor, destule hârtii aveţi de completat...**

V.B.: Da, dar ar fi şi mai corect şi mai uşor pentru noi, observatorii, ca foile să fie completate după meci, când firul evenimentelor partidei nu ni s-a estompat şi am fi mai obiectivi. Aşa încât aş fi de părere ca fiecare club să fie dotat cu fax la stadion, de unde să trimitem rapoartele.

Rep.: **Până să întocmiţi rapoartele, ce urmăriţi în primul rând la prestaţia arbitrilor?**

V.B.: Personalitatea lor în teren e esenţială. Relaţia centralului cu jucătorii, ţinuta, chiar rapiditatea cu care ia o decizie şi fluieră, relaxarea sa în teren plus respectul faţă de fotbalişti. Mereu le atrag atenţia că a te impune nu înseamnă să acorzi 5 cartonaşe galbene în primul sfert de oră. Mai degrabă se alerge discret pe lângă jucătorul vizat şi să-l avertizeze verbal să-şi vadă de joc.

Rep.. **I-aţi ars la note?**

V.B.: În cele vreo 35 meciuri de "B" la care am asistat în ultimele două sezoane n-am acordat nici măcar un 9, dar asta nu înseamnă că i-am ars. Majoritatea sunt tineri şi e imposibil să fi fără cusur un meci întreg, aşa că i-am notat de la 6,5, adică puţin sub bine, la 8,5 - peste foarte bine.

Rep.: **Aţi avut şi o sâmbătă mai cu scântei bănuiesc...**

V.B.: La Turnu Severin, la FC Drobeta cu Gaz Metan, încheiat 1-1, cu ocazii ale gazdelor în prima parte şi cu ratări ale medieşenilor la reluare. Conducătorii severineni erau nemulţumiţi de faptul că echipei lor nu i s-ar fi acordat două penalty-uri. Şi spectatorii s-au incitat, aruncând la final cu sticle, spre banca medieşeană şi spre arbitri, care au fost escortaţi de poliţie. Şi dacă n-ar fi fost ziariştii la meci, aş fi consemnat în raport cele văzute. Peste 5 zile, oarecum supăraţi, cei de la Severin mi-au telefonat acasă, că n-ar fi trebuit să scriu în raport cele întâmplate. Le-am răspuns că ei n-ar fi trebuit să mă sune pentru aşa ceva. De fapt, când o echipă solicită 11 metri, jucătorii sunt primii care se reped la arbitru. Acest prim indiciu a şi lipsit în meciul de la Severin.

Rep.: **Acesta a fost un caz tipic de presiune din partea gazdelor, la care însă arbitrii n-au cedat...**

V.B.: Da, şi bine au făcut, pentru că altfel şi-ar fi bătut joc de munca Gazului Metan. Oamenii aceia cheltuiseră nişte bani cu deplasarea... Faptul că am fost la rândul meu conducător de cub şi am avut de suferit de pe urma arbitrajelor, îmi impune să nu vreau să sufere şi alţii!

Rep.: La pauză sunteţi un sfetnic bun?

V.B.: În majoritatea cazurilor, chiar şi dacă n-au greşit, la pauză stau de vorbă cu arbitrii, în cabină. Îmi amintesc de pe vremea când eram preşedinte, la un meci al Politehnicii la Cluj, că între reprize mi-am exprimat nemulţumirea faţă de observatorul Anghel Iordan, pentru maniera de arbitraj, chit că în general nu m-am exteriorizat pe această temă. La reluare, s-a văzut, a fost altceva. Cu alte cuvinte, mai bine corectezi verbal la pauză un arbitru, în ideea că nu este rău intenţionat, decât să aştepţi finalul şi, vorba aceea, să-i dai în cap. Ar fi uşor...

Rep.: **Spectatorii văd destule meciuri strategice în ţară. Dar observatorii?**

V.B.: Orice avizat categoriseşte un meci, dar n-ai cum să intervii în cazul unuia strategic. Crăciunescu degeaba a spus că i s-a părut că a fost trucat, pentru că i s-au cerut argumente şi dovezi. Asta e. Iar acolo, în teren, şi arbitrii sesizează dacă două echipe s-au înţeles şi în marea lor majoritate devin implicaţi psihologic, tacit.

Rep.: **Când plecaţi mulţumit de la un meci?**

V.B.: La fiecare final întreb ambele tabere dacă sunt probleme, iar dacă mi se răspunde cu un zâmbet şi o strângere de mână, iar adversarii se salută reciproc şi cu arbitrii, atunci sunt împăcat.

Rep.: **Remunerarea este mulţumitoare?**

V.B.: Ni se decontează cazarea, masa, transportul, fie cu trenul fie cu maşina, dar 340.000 lei la Divizia B şi 220.000 la "C", acestea fiind baremurile, vi se par nişte sume mari? Şi nu este normal nici faptul că trebuiesc plătite de către cluburi. Ar fi cazul doar dacă formaţiile şi-ar anunţa la începutul campionatului bugetele, incluzând baremurile, pentru a primi licenţa de joc în competiţie.

Rep.: **În fine, cum vi se pare seria a doua şi ce şanse de salvare îi oferiţi lui Poli?**

V.B.: În primul rând este mai tare decât Seria I, din care am văzut unele meciuri, de exemplu la Braşov. Iar comparativ cu Divizia A, 7-8 echipe din seria ardeleană nu sunt inferioare grupărilor de la locul 10 în jos din elită. Seria a doua este o minidivizie A, având-o pe Gaz Metan drept cea mai completă echipă. Cât despre Poli, n-are lot, n-are bani, n-are conducători şi n-are relaţii, plus că este în acest impas cu Seracin, aşa că şansele sunt minime.

MIHAI COMŞULEA

ADRIAN COCOŞ

- s-a născut în 27 iunie 1954 la Bârlad.
- a absolvit ANEFS Bucureşti, specialitatea fotbal.
- între 1977 şi 1980, profesor - antrenor la CSS Caransebeş.
- preşedinte la CJEFS, apoi, după 90, director al DJTS Caraş.
- actualmente preşedinte AJF Caraş, iar pe linie profesională în curs de susţinere a licenţei pentru funcţia de conferenţiar - universitar.
- din 1996 observator la diviziile B şi C.

"Primesc telefoane din partea conducătorilor"

Rep.: **De ce în 1996 v-aţi dat demisia din funcţia de director al DJT Caraş - Severin?**

A.C.: Din cauza presiunilor politice. Am fost nevoit să intru în partid. Fiind un independent, n-am acceptat acest lucru.

Rep.: **Independenţă şi obiectivitate care vă caracterizează şi activitatea de observator...**

A.C.: Am renunţat la funcţia de conducere şi, ca atare, m-am dedicat fotbalului. În prezent mă ocup numai de fotbal, n-am afaceri, nu mă interesează amănuntele legate de chestiuni financiare suplimentare şi... nimic altceva. Sunt cooptat în corpul observatorilor din 1996.

Rep.: **Primul meci observat?**

A.C.: Unul disputat în Valea Jiului, între două echipe miniere. Mi-a rămas întipărită în minte victoria echipei Minerul Uricani, care a întors spectaculos rezultatul.

Rep.: **Incidente, bătăi, scandaluri?**

A.C.: Majoritatea echipelor sunt disciplinate, mai ales că aparţin zonei Timiş, Arad, care practică un fotbal curat de aici rezultând şi corectitudinea arbitrilor. La nivelul diviziei C, vin arbitri tineri, care doresc promovarea în ierarhia cavalerilor fluierului.

Rep.: **N-aţi avut probleme financiare fiindcă obişnuiţi înainte de meci să ţineţi acel logos lung pe care am avut odată ocazia la Bocşa, să-l audiez.**

A.C.: Acest logos îl consider obligatoriu. Sunt chestiuni ce trebuiesc spuse, referitor la respectarea regulamentului, lucruri ce nu pot fi rostite în doar câteva cuvinte. Arbitrii trebuie să cunoască pretenţiile observatorului faţă de jocul pe care trebuie să-l conducă. Fotbalul fiind un joc bărbătesc, regulamentul trebuie aplicat la limita sa pozitivă. Este probabil ca să aibă o prezenţă discretă, intervenind doar atunci când regulamentul este încălcat.

Rep.: **Cum pregătiţi un meci la care sunteţi delegat ca observator?**

A.C.: Activitatea de observator este în continuă perfecţionare iar regulamentul trebuie ştiut foarte bine. Când sunt lacune în interpretarea regulamentului, sunt lacune şi în aprecierea arbitrilor. Când primesc delegările, trebuie să cunosc cât mai multe despre echipe şi aici de mare ajutor este Fotbal Vest.

Rep.: **S-a întâmplat ceva în ultima vreme?**

A.C.: Am avut un eveniment care m-a şocat, în ultimele etape ale acestui campionat, când o brigadă de arbitri de la Cluj a fost solicitată de Vasile Dobrău, antrenor la Cugir. Această brigadă, după ce a fost la Reşiţa, în meciul cu Gloria, a fost delegată şi la partida de peste două săptămâni, de la Timişoara, AS Telecom - Gloria, la care am fost delegat ca observator. Au avut o prestaţie sub orice critică şi i-am notat cu 5, fiindcă n-au acordat un penalty clar şi pentru că au tăinuit relaţia cu conducătorii echipei adverse, fapte pentru care trebuiau să fie suspendaţi patru, respectiv şase etape. Raportul suplimentar înaintat de mine n-a fost luat în considerare, dimpotrivă, am fost eu reţinut de la delegări! Fără comentarii.

Rep.: **Aţi primit telefoane vreodată înainte de meci din partea arbitrilor? Dar a conducătorilor?**

A.C.: Din partea arbitrilor, mai puţin. Din partea conducătorilor echipelor, am primit şi dintr-o parte şi din cealaltă. Gazdele te întreabă când soseşti şi se ocupă de problemele organizatorice, iar oaspeţii de regulă îţi solicită un arbitraj corect. De fiecare dată îi asigur că voi fi imparţial şi echipele îşi vor putea desfăşura în aceste condiţii tot registrul tactic pe care şi l-au pregătit pentru meciul respectiv.

Rep.: **Discutaţi şi cu antrenorii?**

A.C.: De regulă stau de vorbă şi cu fiecare antrenor la sfârşitul meciului, pentru a ne despărţi în termeni amiabili, asta şi pentru că şi eu sunt antrenor de meserie şi-mi place să discutăm lucrurile deschis.

Rep.: **Injurături după meci au fost la adresa dumneavoastră?**

A.C.: N-am avut parte niciodată!

Rep.: **E retribuită corespunzător activitatea de observator?**

A.C.: Nu e nici un secret că observatorul primeşte 200.000 de lei pentru prestaţia pe care o are, la care se adaugă transportul. Baremul îl consider ca fiind unul modest, dar cine se uită la bani nu are ce căuta în această activitate.

Rep.: **Atunci pentru ce merită să fii observator?**

A.C.: Merită, după părerea mea, fiindcă îţi îmbogăţeşti cunoştinţele despre fotbal, te întâlneşti cu situaţii inedite, care îţi dezvoltă orizontul fotbalistic. Mai mult decât atât, acumulezi o experienţă pe care nu o poţi primi în câţi ani de şcoală ai urma.

PETRU FUCHS

BOGDAN LUPU

"Contra Oţelului m-am simţit fotbalist"

"Băiatul fentează din corp 2 adversari până să preia mingea în postul său de libero, pe care este cel mai bun din ţară la vârsta sa", l-a caracterizat Miroslav Giuchici, descoperitorul său. **"Aţi venit până la Becicherec să vorbiţi cu mine? Mai bine faceţi interviu cu Noje, el e fotbalist!"**, a deschis discuţia cu o atitudine serioasă dar plăcută Bogdan Lupu, la finele amicalului câştigat miercurea trecută de Cimentul Fieni în faţa Electricii. Adevărul este că timişoreanul a jucat în tur **"meci de meci"**, vorba sa, pentru dâmboviţeni, fiind apreciat în staff-ul divizionarei B.

Mereu libero, ca şi astăzi? **"Nu neapărat! Acum am preluat locul lui Duţă, accidentat, dar în campionat am fost utilizat în faţa fundaşilor, ba chiar şi mijlocaş ofensiv, atunci marcând un gol, în Cupa României, contra lui Oltchim Râmnicu Vâlcea. Ce mai, am jucat diverse posturi"**, şi-a dat drumul Lupu la vorbă. Apropo de competiţia K.O.,l-am întrebat cum a fost împotriva lui Oţelul, când au pierdut cu golul de aur, deşi gălăţenii evoluau cu doar 8 jucători de câmp. **"A fost meciul carierei mele de până acum. Şi ca prestaţie, şi ca interes al publicului, cele 6000 locuri pe scaune ale stadionului Cimentul fiind ocupate până la ultimul, şi ca nume implicate, dacă te gândeşti că pe banca oaspeţilor era Ţiţi Dumitriu,şi nu în ultimul rând ca remunerare. Dacă am fi câştigat, primeam 7 milioane lei"**, şi-a amintit bănăţeanul. Spune-i unui polist de suma asta, şi ar da alb-violetul pentru Regat, fie şi la Fieni. **Iniţial, m-am întrebat ce să caut la Fieni, dar domnul Giuchici m-a convins să merg, şi acum nu-mi pare rău. Este un club serios şi am noroc să fi căzut pe mâna antrenorului Radu II. Iar fabrica de ciment are bani şi investeşte după bunul plac în echipă. De fapt, mă gândesc ca în vară să-mi prelungesc şederea la Cimentul, atunci expirându-mi împrumutul de un an de la Sîrbianka"**, a mai spus cinciarul Lupu, care a fost caracterizat cam aşa de un coleg de echipă: **"E unicul ardelean din lot şi nu-l scoţi nicicum din firea sa calmă. E oarecum crud pentru Divizia B dar face faţă cu brio"**.

Bogdan a început fotbalul la vârsta de 9 ani, sub bagheta lui Mima Giuchici, a trecut şi pe la grupa polistă a lui Dorel Maşcovescu, dar la Sîrbianka a fost încă de la înfiinţarea clubului. Un produs 100% Mima. Primul pas l-a făcut la CFR Timişoara, timp de un an în Divizia C, iar apoi, în iarna trecută, a realizat marele salt...peste munţi. **"Domnul Giuchici m-a trimis împreună cu Miroslav şi Cosmin Bar la tineretul Stelei, unde nu sunt nici pe departe condiţiile de la prima echipă, mai ales când era vorba de mâncare. E drept, antrenorii Aelenei şi Iovan mă numeau căpitan, prin rotaţie cu Preda, dar adevărul este că în cele 6 luni, în primăvara trecută, m-am chinuit la Steaua"**. Şi de la 500.000 salariu la militari, la 1,7 milioane la Cifrom Fieni, plus prime de **"două milioane cu 4"**, cum le place fotbaliştilor să spună, pentru acasă şi deplasare. **"Foresta, Sportul, chiar Midia, au loturi serioase în seria I, aşa încât, atunci când le întâlneam, jucam şi pe 5 milioane"**, a mai spus Bogdan, care a încheiat toamna în trombă, cu a doua victorie externă a Cimentului, 1-0 la Buzău. **"Fieni nu-i Timişoara, stau într-o garsonieră şi trăiesc... fotbal şi iar fotbal, dar în fond pentru asta m-am dus acolo, sunt bine plătit şi văzut, aşa că, încă o dată, nu-mi pare rău"**. Să-i pară rău după sărăcia din fotbalul timişorean, n-ar avea sens. **"În vară am fost la un antrenament la Poli, domnii Dembrovschi şi Vlătănescu au vorbit cu mine şi, sincer să fiu, aş fi fost încântat să ajung să joc în alb-violet. Dar aş fi murit de foame, nu-i aşa?**, s-a destăinuit Lupu.

"M-aş fi bucurat să rămână Florin Micu la Fieni. Iar cu fraţii Bar, cu care mă înţeleg cel mai bine, ţin legătura. Nu-i uşor departe de casă. Anul trecut la Steaua, acum la Fieni", a spus tânărul. Timişoreanul şi-a aniversat pe 4 februarie a 20-a zi de naştere undeva în Regat. Singur...

MIHAI COMŞULEA

CRISTIAN DANCIA

"La Poli am avut un salariu de 500.000 de lei"

* s-a născut în 5 februarie 1980
* a început fotbalul la vârsta de 9 ani la CSŞ Lugoj
* a fost transferat, în '94 la juniorii de la LPS Banatul, antrenor Claudiu Arba
* a câştigat o dată titlul de campion naţional la juniori (1996) şi o dată titlul de vicecampion (1997), iar în 1998, în ultimul an al junioratului a ocupat locul patru.
* la Poli a debutat la 29 august 1998, la partida cu Unirea Dej (scor 6-1), adunând până anul trecut, când a fost transferat la FC Argeş, 48 de prezenţe în liga a doua.

Rep.: **Pentru început povesteşte-ne cum a fost la Norcia?**

C.D.: La început terenurile de antrenament şi de joc au fost groaznice, dar după puţin scandal condiţiile s-au îmbunătăţit.

Rep.: **Refacerea...**

C.D.: Primele zile nu am făcut, dar după două zile s-a rezolvat şi asta.

Rep.: **În afara orelor de program, sper că n-aţi avut şi voi alte ocupaţii, precum cei de la Astra, despre care s-a spus că "au subtilizat" câte ceva din magazine...**

C.D.: Nu, nu...Şi acolo la Astra e ceva dubios, încă nu se ştie nimic sigur. Eram vecini de hotel cu ei, de altfel şi cu cei de la CSM Reşiţa şi Extensiv.

Rep.: **Deci, în Italia te-ai întâlnit şi cu foşti colegi de la Poli...**

C.D.: Da. Cu Sasu, Pelici, Urai şi cu Stoianov, care nu mi-a fost coleg, dar e tot timişorean.

Rep.: **E adevărat că la Poli ai avut un salariu de 500.000 de lei?**

C.D.: Da. Am avut cel mai mic salar de la club.

Rep.: **Că tot veni vorba de Poli, tu ai debutat la alb-violeţi în sezonul '98/99, la meciul cu Unirea Dej, imediat după ce Varga a fost dat afară. Ce influenţă crezi că a avut Rotariu, care era antrenor pe atunci, asupra carierei tale?**

C.D.: El m-a promovat de la Banatul, când mai aveam un an de juniorat şi cred că a fost pasul decisiv şi dacă dumnealui nu mă folosea atunci nu ştiu, poate nu ajungeam aici. Vreau să-i mulţumesc pe această cale pentru tot ce a făcut pentru mine.

Rep.: **Pomeneai de juniori. Ai ieşit o dată campion naţional şi o dată vicecampion. Cum îţi explici că din trupa aceea numai tu şi Alexa aţi ajuns în fotbalul mare?**

C.D.: Eu cred că ceilalţi nu au avut noroc, deşi erau talentaţi.

Rep.: **Venea cineva din conducerea lui Poli sau UMT să vă vadă?**

C.D.: Din câte îmi aduc eu aminte, nu. În schimb veneau de la divizia D. La ultimul turneu final, disputat la Timişoara, a venit dl. Dembrovschi şi dl. Ionescu, care pe mine m-a ajutat foarte mult.

Rep.: **În vara anului trecut se zvonea că vei pleca la Rapid...**

C.D.: A fost ceva şi cu Rapidul, dar nu s-au înţeles la preţ.

Rep.: **Cine nu s-a înţeles? Împresarul tău cu Rapidul?**

C.D.: Eu am semnat cu Becali după ce a eşuat transferul la echipa feroviară, dar a încercat şi dânsul să negocieze cu bucureştenii după aceea.

Rep.: **Bun, şi cum ai ajuns la FC Argeş...**

C.D.: Păi m-au sunat...

Rep.: **Cine?**

C.D.: Cineva din conducere. Şi dl. Becali mi-a spus de FC Argeş şi i-am zis că mi-aş dori să joc acolo.

Rep.: **Codrea spunea că a avut o oarecare influenţă asupra transferului tău în Trivale?**

C.D.: Da, aşa este. Cei din conducere îl tot întrebau de mine.

Rep.: **Acolo ai ajuns după ce echipa plecase deja în cantonament...**

C.D.: Da, după trei zile şi pot să spun că am fost bine primit de către jucători, asta şi datorită lui Paul.

Rep.: **Dar de antrenor?**

C.D.: Dl. Zamfir este un tip impulsiv şi cred că sunt bine văzut de către dumnealui.

Rep.: **Apropo de antrenor, am văzut că te-a folosit titular în câteva meciuri de la Norcia...**

C.D.: Da, în ultimele trei, după ce în primul nu am jucat deloc, iar în al doilea am fost introdus în a doua repriză.

Rep.: **Unde locuieşti în Piteşti?**

C.D.: Locuiesc singur într-o cameră a unei vile construită de către argeşeni unde aceştia intră în cantonament înaintea meciurilor de campionat.

Rep.: **Pe câţi ani ai semnat?**

C.D.: Pe patru ani.

CRISTIAN SERTEA

adige COMERCIALE IMPEX — Gresie Faianţă Granit Marmură
Timişoara
Calea Aradului nr 14A
Tel. 056-220.260

ADIGE COMERCIALE IMPEX SRL
Comercializează:
- MATERIALE CONSTRUCŢII
- GRESIE
- GRANIT
- FAIANŢĂ
- MARMURĂ

Toate import ITALIA

S.C. ASIGURARE REASIGURARE
ASIRAG S.A.
FIRMA DE ASIGURARE A UZINEI DE AUTOMOBILE DACIA-RENAULT PITEŞTI

● Încheie asigurări auto pentru orice marcă de autoturism:
- răspundere civilă auto (efectul legii)
- CASCO - cele mai scăzute prime, se asigură numai piese executate de uzină;

● Asigurări clădiri şi bunuri

TIMIŞOARA - Cal. Şagului nr. 5, bl. 5, sc. C, ap. 4, tel. 056/218.552
ARAD - Str. D. Gherca, nr. 47, bl. 14, ap. 2, tel. 094.784.435
REŞIŢA - Bvd. Republicii nr.1, sc. 2, ap. 1, tel. 055/436.206
DEVA - Str. M. Kogălniceanu, bl. D7, sc. D, ap. 44, tel. 054/218.087

CENTRUL AUTO IATSA 2
DOCTORUL MAŞINII DUMNEAVOASTRĂ
Timişoara, Calea Şagului 201 Tel. 950

1001 SERVICII

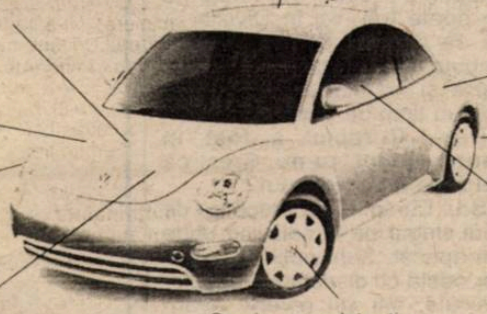

Dealer de excelenţă DAEWOO AUTOMOBILE ROMANIA ➡ RATE (1-5 ani, avans 10-60%) LEASING
asigurarea CASCO inclusă în rată

Dealer autorizat DACIA ➡ RATE (1-5 ani, avans minim 30%)

VÂNZĂRI: tel./fax. 056-285.369
SERVICE: tel. 056-285.353
SHOW-ROOM: tel. 056-293.800
Str. Paris nr. 2A (Clădirea IPROTIM)

O SPECTACULOASA REVENIRE

SORIN IANCU

● *s-a născut în 17 iulie 1966, la Arad.*
● *a început să joace fotbal la CSŞ Gloria Arad. De-a lungul timpului a îmbrăcat tricoul următoarelor formaţii: Strungul Arad, CFR Arad, Şoimii Lipova, Vagonul Arad, FC Arad, Telecom Arad, AS Vladimirescu, Inter Arad.*
● *de câteva zile a fost legitimat la Frontiera Curtici.*

Rep.: **Sorine, după ce ai pus umărul la salvarea de la retrogradare a Interului, n-ai mai apucat desfiinţarea, fiind dat afară înainte de capitulare. De ce te-au mazilit, fiindcă mie mi s-a părut că făceai acolo muncă voluntară?**

S.I.: Trei am fost daţi afară. Eu, Olteanu şi Bucur. Au zis că făceam atmosferă neprielnică pentru echipă.

Rep.: **Tu erai şi antrenor secund, nu?**

S.I.: Eram secund, da. Dar am fost o vreme şi principal. Atunci trebuiau semnate contractele. Mulţi jucători n-au vrut să semneze pentru că de fapt nu existau bani pentru aşa ceva. Până la urmă s-a convenit ca fiecare să primească pe lângă salariu încă 300.000 de lei.

Rep.: **Dar jucătorii n-au ajuns şomeri?**

S.I.: Întocmai! Conducerea nu le-a mai dat nimic din cei 300.000 promişi şi nici măcar salariul. Îţi dai seama cam ce antrenamente făceam când fiecare primea 500.000, ajutor de şomaj.

Rep.: **Tu, fiind de partea jucătorilor, bănuiesc, că te-ai luptat cu conducerea...**

S.I.: Normal, pentru că eu nu aveam de unde să le dau colegilor bani. Conducerea le-a promis, dar nu s-a ţinut de cuvânt.

Rep.: **După ce ai stat aproape jumătate de an departe de fotbal, văd că nu te-ai liniştit şi te-ai apucat din nou. De ce la Curtici?**

S.I.: Am prieteni acolo care m-au chemat. Am vorbit cu primarul Dan şi am bătut palma până la vară.

Rep.: **Există la Curtici planuri măreţe, aşa cum se zvoneşte?**

S.I.: Totul depinde de investitorii care se vor aşeza la Curtici. Deocamdată nu e nimic senzaţional, cine ştie poate în viitor...

Rep.: **Cu tine împreună au mai fost transferaţi şi alţii...**

S.I.: Bucur, Sinescu şi Olteanu. Deci toţi patru, care mai demult jucam la Vladimirescu.

Rep.: **Bine că ai deschis discuţia de Vladimirescu. Apariţia acestei formaţii în Divizia "D" a însemnat o ridicare a nivelului de organizare şi exprimare în acest eşalon. Ce zici?**

S.I.: Jucătorii erau toţi angajaţi, se făceau antrenamente serioase, puteau fi ţinuţi în mână. Am avut o bază sportivă excelentă pentru Divizia "D", condiţii foarte bune de transport, astfel că s-au putut obţine rezultate şi, zic eu, s-a jucat spectaculos.

Rep.: **Şi la Vladimirescu ai fost antrenor. De ce n-ai continuat să îmbrăţişezi serios această meserie?**

S.I.: La un nivel aşa scăzut nu poţi face performanţă. Vin la antrenamente 7-8 jucători, n-are rost să mă încurc şi să-i încurc şi pe ei. Apoi, în Arad, sunt atât de mulţi antrenori care stau pe tuşă... Numele lor n-are rost să le mai spun, că sunt cunoscute. Cât am fost la Inter n-am câştigat nimic. Ba, am pierdut! Am dus mai mulţi bani de-acasă. Şi atunci mi-am deschis "A.F." ca să pot trăi.

Rep.: **În timpurile în care ai evoluat în Divizia B, unde ai prins cele mai bune zile?**

S.I.: La Strungul şi apoi la Vagonul. La Vagonul am atins vârful formei şi am intrat în atenţia UTA-ei.

Rep.: **Chiar aşa, de ce n-ai ajuns la UTA? Dacă nu mă înşel ai jucat în câteva amicale pentru UTA şi ai şi înscris...**

S.I.: Eram la FC Arad şi împreună cu Iulius Arman şi Burescu am fost solicitaţi de UTA. UTA nu prea avea bani şi cluburile nu s-au înţeles la schimbul de jucători.

Rep.: **De ce Divizia C nu ţi-a priit? Tu şi de la Telecom ai fost dat afară!**

S.I.: Am avut probleme mari cu genunchiul, după ce am venit dintr-un cantonament, mi s-a recomandat să stau. Am intrat atunci în conflict cu preşedintele Marinca.

Rep.: **De ce, nu credea că eşti accidentat?**

S.I.: Nu. Nu am suportat eu să văd cum copilul domnului Henegar primeşte o grupă de copii, iar Pârvu, Tuşa sau au nu suntem trataţi la fel. Le-am spus că plec şi nu o să mor de foame. Oricum eram angajat pe post inferior pregătirii mele, eu fiind subinginer. Nu am acceptat şi nu voi accepta niciodată să mă conducă cineva care îmi este inferior în pregătire!

Rep.: **În momentul de faţă mie mi se pare că fotbalul jucat în "D" Arad este inferior celui din urmă cu câţiva ani. Eşti de acord?**

S.I.: De un an de zile, eu am pierdut contactul. Dar, mai mult ca niciodată situaţia economică şi socială îşi pune amprenta pe fotbalul de judeţ. Din fotbal nu se poate trăi nici în Divizia C, ce să mai zic de D. Jucătorii trebuie să muncească în altă parte şi nu mai ajung sau nu mai au timp de antrenamente.

Rep.: **Curticiul a fost în cantonament, tu nu. Crezi că vei face faţă efortului?**

S.I.: Eu am făcut pregătire de unul singur pe la sală, pe unde am apucat. Sunt puţin în urmă, dar odată cu disputarea jocurilor amicale, îmi voi reveni. Avantajul meu e experienţa, care va compensa pierderea condiţiei fizice, normală la vârsta mea.

Rep.: **La vară renunţi?**

S.I.: Dacă se doreşte ceva la Curtici, probabil că voi continua. Aş dori să mi se organizeze un meci de retragere, pentru că, iată, cluburile la care am trăit cele mai frumoase amintiri, s-au desfiinţat...

STELIAN ROTARIU

"Nu-mi place să fiu condus de cineva inferior mie!"

MUNCITORUL REŞIŢA

Tibi Kapornyai a abandonat gazonul!

Ocupanta poziţiei a 5-a în serie s-a aliniat la startul pregătirilor în 15 ianuarie, după care perioada readaptării la efort s-a efectuat în oraş, sub forma unui semicantonament. Toate antrenamentele au avut loc pe propria arenă, sau prin împrejurimile de lângă barajul de la Secu, unde condiţiile s-au apropiat de cele ale unei staţiuni montane.

Ferenc Portik a fost îndepărtat din funcţia de antrenor secund, cu toate că în perioada în care principalul **Ilie Ciortan** era plecat în America a obţinut cele mai bune rezultate cu echipa reşiţeană. **Portik** a fost "transferat" la Uzina de Apă a Prescom-ului, oare pe un post mai bun? Tot la capitolul plecări, poate fi trecută şi cea a lui **Tibi Kapornyai**, care s-a hotărât să abandoneze activitatea competiţională, rămânând însă angajatul întreprinderii.

Cocoş a renunţat şi el la... iarba verde, în timp ce **Măruia** a plecat în Germania, iar **Chinea** a fost pus pe liber, fiindcă gruparea beneficiază de încă patru portari. S-a renunţat şi la serviciile lui **Chiş**, care neputând fi angajat la Prescom a luat drumul Gloriei Reşiţa, în vreme ce goalkeeper-ii **Dinculeasa** şi **Busuioc** participă la antrenamente doar atunci când nu sunt programaţi la serviciu. Lotului li s-au alăturat cinci jucători de perspectivă, cu vârste cuprinse între 15 şi 17 ani, care au fost pregătiţi de antrenorul **Mircea Scurtu: Cupeş, Sichitaru, Ioniţă, Constantin** şi **Tâmpu**.

Obiectivul Muncitorului a rămas acelaşi, ocuparea unuia dintre primele trei locuri ale clasamentului, iar în această perioadă urmează să se definitiveze colaborarea cu firma Timex SRL, dar şi relaţia club - firma "mamă", Muncitorul - Prescom SA.

PETRU FUCHS

IRIMIA LA MOTORUL?

Disponibilizat de Vestpetrom, în urma unor neînţelegeri cu **Gian Pio Del Monaco**, **Cristian Irimia** s-a antrenat de unul singur sau cu juniorii lui **Marcel Sârbu**. De săptămâna trecută, sătul probabil de gafele monumentale ale lui **Leric** şi **Raşca**, directorul tehnic al Motorului-Astra, **Marcel Coraş**, i-a solicitat serviciile lui **Irimia**. Ţinând cont de bunele relaţii dintre cele două cluburi, dar şi de ambiţia cu care **Irimia** încearcă să-şi convingă antrenorii că investiţia este rentabilă, este foarte probabil ca în 4 martie, pe stadionul Gloria, poarta liderului să fie ferecată de cel care nu demult era dorit de Steaua!

"CASĂ DE PIATRĂ", CORSENTI!

Mihai Corsenti a absentat sâmbătă de la întâlnirea amicală pe care colegii săi au avut-o cu Telecom Timişoara. Motivul este unul foarte serios, talentatul mijlocaş căsătorindu-se la Pecica. Îi dorim tradiţionala "Casă de piatră" şi revenirea cât mai grabnică la forma care l-a consacrat.

Din alte motive, ţinând de accidentări mai vechi, au lipsit **Văleanu** şi **Plisca.** Nerefăcuţi complet, ei au participat până acum la un program de pregătire special. **Plisca** speră ca din această săptămână să se alăture, cot la cot, colegilor săi.

ROŞCA ÎL VREA PE ŢIŢCA

Cristian Ţiţca a fost, în 1996, campion naţional de juniori cu Telecom Arad, alături de **Varga, Ioja** şi **Petruţ**. Din păcate un grav accident suferit în afara terenului de fotbal, i-a curmat ascensiunea fotbalistică. Dovedind o ambiţie extraordinară, neîmpăcându-se cu ideia că fotbalul l-a abandonat, **Ţiţca** a reluat totul de la capăt. După un stagiu la ICRTI în "Onoare", din iarna acestui an, el s-a antrenat cu Tricoul Roşu. **Mihai Roşca** şi-l doreşte foarte mult în formaţie, chiar dacă **"încă nu este aşa de agresiv cu îl vreau eu."** Pentru **Ţiţca**, tricoul Roşu, dată fiind seriozitatea echipei, poate fi, de ce nu, un nou debut în fotbal...

PĂCURAR(UL) CU PISTRUI

Pentru Pâncota lui **Dan Mănăilă**, jocurile de verificare, prin prisma rezultatelor înregistrate, n-au produs satisfacţie. Şoimii au realizat cel mai bun rezultat (2-2) cu A.S. Vladimirescu, în rest, pâncotanii pierzând în serie. **Mănăilă** nu disperă, pe el interesându-l mai mult schemele tactice decât scorul de pe tabelă. Doi jucători de la ICRTI, **Păcurar** şi **Pistrui** încearcă să-l convingă pe **Mănăilă** că merită a fi transferaţi, ei fiind de fapt singurele noutăţi în formaţie.

GRUPAJ DE STELIAN ROTARIU

FOREST OLIMP ZĂVOI

Mihai Florei, noul antrenor principal?

Informaţiile legate de trupa "lemnarilor" nu ne puteau fi oferite decât de **Otto Reittmayer**, antrenorul-jucător care îndeplineşte funcţii multiple şi în cadrul asociaţiei sportive. Pentru a aborda returul cu succes, lotul s-a reunit în 22 ianuarie, în aceeaşi formulă cu care s-a încheiat prima parte a campionatului: **Hotea, Litra** - portari, **Pojoga, Neamţu, Ciocârlan, Julea, Uţă, Mateaş, Brabilă** - jucători de câmp, alături de juniorii **Bordean** şi **Ciobi**.

Clubul, care are ca obiectiv rămânerea în acest eşalon, speră să-şi asigure serviciile antrenorului **Mihai Florei**, care a mai antrenat cu ani în urmă echipa Foresta, reprezentând-o într-o perioadă şi ca jucător. Diriguitorii formaţiei fac eforturi pentru a fi readus în lot **Mălăescu**, de la Caromet, măcar până în vară. Fiindcă condiţiile financiare nu i-au permis plecarea într-o pregătire centralizată, gruparea din Zăvoi şi-a desfăşurat antrenamentele în localitate, pe terenul propriu.

PETRU FUCHS

ARAL Romania SRL

ARAL

Totul super.

Lubrifianţi sintetici şi minerali pentru autovehicule şi industrie.

Str. Traian nr.2, bl.F1, sc.3, et.3, ap.7
RO - 741221 Bucureşti 3

Tel.: 01 327 55 72
Fax: 01 323 40 76

ABONAMENTE LA "FOTBAL VEST"!

Cititorii din Timişoara care doresc să se aboneze la săptămânalul nostru, sunt rugaţi să contacteze departamentul difuzare (tel. 293.801- dl. Molnar), de marţi până vineri (orele 10 - 16).

SCADE NUMĂRUL COMPETITOARELOR DIN "D"-TIMIŞ OMNIASIG?

După Remetea Mare, Bancom Lunga e la un pas de forfait!

Urmând modelul trupei din Remetea Mare, care a abandonat întrecerea la finele lui septembrie, gruparea Bancom Lunga s-ar putea să nu se mai alinieze la startul celei de-a doua părţi a stagiunii. Deoarece Ovidiu Ştefănescu, preşedintele-sponsor, va pleca în Germania în 23 februarie, pentru o perioadă de 6 luni, lanterna roşie a seriei e foarte aproape de a declara forfait, fiindcă Lică Mişcu, noul antrenor care ar fi trebuit să preia şi sarcinile organizatorice, n-a mai dat vreun semn de viaţă de la începutul lui februarie! ● După 13 săptămâni de pauză , sezonul 1999-2000 se va relua în acest weekend. Cu excepţia echipelor Conprest Lugoj, Furnirul Deta şi, eventual, Bancom Lunga, care îşi vor disputa meciurile de-acasă în zilele de duminică, de la ora 11, toate formaţiile îşi vor desfăşura partidele de pe teren propriu în zilele de vineri: în februarie şi martie, de la ora 15, în aprilie, de la ora 16, iar în mai, de la ora 17. ● În cadrul şedinţei de miercuri, 16 februarie, de la AJF, s-au pus la punct detalii legate de returul campionatului: taxa de participare/club a fost stabilită la 300.000 de lei, iar viza anuală/carnet la 35.000 de lei; combatantele trebuie să fie afiliate la FRF, iar formaţiile să deţină contracte şi convenţii civile de non-amatori cu fiecare jucător; tehnicienii care, nu au vizat carnetul de antrenor, respectiv de instructor sportiv nu-şi vor putea dirija echipele din incinta terenului; la fiecare meci trebuie asigurate măsuri de securitate, Poliţie şi patru oameni de ordine; atât gazdele cât şi oaspeţii trebuie să aibă asistent medical, iar formaţiile vizitatoare îşi pot alege culoarea echipamentului. ● În ordinea ierarhiei după tur, iată câteva noutăţi din fiecare tabără, precum şi 11-le ideal...

ŞTIINŢA TIMIŞOARA

● **antrenor:** Ilie Rotariu.
● **echipa tip:** Ionuţ - P. Tătaru-Biro, Toth, C. Goşa - Olari, Teglaş, Rotariu, Gh.Goşa - N.Bota, Gheju.
● **veniţi:** P.Tătaru (Poli), Mladin (Dierna Orşova), Novacovici (CSŞ 1). ● **plecaţi:** Trandu (UMT), Mureşan (Celuloză), Munteanu (Dacia), Stoica (?).

FC JIMBOLIA

● **antrenor:** Adrian Boldor (nou).
● **echipa tip:** Boldor - Ciubotariu - Mara, Iacob, Dragomir - Bura, Târziu, Mişcu, Drăguşin - Ilina, Blidariu.
● **veniţi:** Târziu (CSA), Federeac (Petrolul Moineşti), Iacob (Gaz Metan Mediaş), Dolha, Valea (ambii din pepiniera proprie). ● **plecaţi:** C.Roşu, Fenici, Andreaş (toţi Tehnomet), I.Roşu (Sânnicolau Mare), Marişescu (UMT), Simedru, Chitescu (ambii Celuloză).

VULTURII LUGOJ

● **antrenor:** Dafin Danciu.
● **echipa tip:** Costinean -Todorescu - Buzdun, Iove, Jurcă (Muntean) - M.Rotaru, Petruescu, Podean, C.Dobra - Berciu, Niţu.
● **veniţi:** Petrişor (Aurul Brad). ● **plecaţi:** -

CONPREST LUGOJ

● **antrenor:** Mircea Becheru.
● **echipa tip:** Madar - Cical - Miron, Martinescu, Popeţ - Hârb, Trăilă, Mitrache, Bindiu - D.Bobic, Copaci.
● **veniţi:** Tiba, Stoica (ambii CSŞ Lugoj). ● **plecaţi:** Gârleanu (?), A. Lăzărescu (?), Aniţoaie (?).

TABAC TIMIŞOARA

● **antrenor:** Tică Gorduna.
● **echipa tip:** Mikloş - Gh. Popa - Măgureanu, Mereu, Buliga - M. Gomboş, Kocsisan, Bogdan, Bezercu - Onişa, Brânduşa.
● **veniţi:** Pavlovici (Tehnomet), Onişa (Peciu), N. Gomboş (CSA), Buliga (CFR). ● **plecaţi:** D. Radu (Celuloză), Soldatu (?).

TEHNOMET TIMIŞOARA

● **antrenor:** Valentin Caraivan.
● **echipa tip:** Dabăcă (Ianoşev) - Andreaş - Purdea, Căprărin, Leoveanu - Szime, Szany, Popescu, Blas - Homorodeanu, Danieliuc
● **veniţi:** Andreaş, C.Roşu, Fenici (toţi Jimbolia), Danieliuc (UMT), Tomuş (CFR). ● **plecaţi:** Faimoc, M. Barc, N. Crişan (toţi Satchinez), Pavlovici (Tabac), Mihăilescu (CFR), Marian (Austria), Gună (?).

UNIREA PECIU NOU

● **antrenor:** Ioan Fărcălau (nou).
● **echipa tip:** Kăluşeru - Pozsar - Paleacu, Bogdan - A. Durigon, R. Dorobanţu, E. Roşu, Cuvejdean, Balint - Barbu, Olaru.
● **veniţi:** Polonic, Bucşe (ambii UMT), Cuvejdean (Deta), Balint (Satchinez), C. Durigon (Parţa), Olteanu (Foeni). ● **plecaţi:** Onişa (Tabac), C.Pârvu (CET).

OBILICI SÂNMARTINU SÂRBESC

● **antrenor:** Gheorghe Ilici (nou).
● **echipa tip:** Creţ - D. Deac - Nicolici, Ilea, Forţ - Chiuş, Bălăjel, Ilici, Durlă - Mita, Guga.
● **veniţi:** Creţ, Durlă (ambii Electrica), Ilici (Telecom), Mititelu (CFR), Nicolici (Deta), Guga (Şoimii). ● **plecaţi:** Bâgu (Electrica), Mateoc (Şoimii).

CALOR TIMIŞOARA

● **antrenor:** Ciprian Urican.
● **echipa tip:** F. Popa - Haba, Bohak, Georgescu, Peicu - Bosnea, Tudor (Minda), Majoran, A. Berceanu (Mateescu) - Horn, Miclea.
● **veniţi:** Mateescu (Electrica), Georgescu (Celuloză), Răducan (CSŞ1), Barnea (CET), Chifan (revenire). ● **plecaţi:** D. Rotaru (?).

ŞOIMII TIMIŞOARA

● **antrenor:** Nelu Bungău.
● **echipa tip:** Sziklay - Goanţă - Mita, Stănescu, Bodescu - Cibi, C. Rădoi, Perţa - Capstrâmb, Apostol, Todor.
● **veniţi:** Raici (Telecom), Stoica, Olteanu (ambii UMT), Mateoc (Obilici). ● **plecaţi:** Ov. Utfineanţ (Poli), Guga (Obilici).

UNIREA SÂNNICOLAU MARE

● **antrenor:** Nicolae Căprărescu.
● **echipa tip:** Huţan - Siminiceanu - Tomoş, C. Rădoi, Radu - Cseh, Stoianov, Condrea, Ciui - Câmpan, I.Roşu.
● **veniţi:** I. Roşu (Jimbolia), Leucuţa (Tomnatic). ● **plecaţi:** -

CELULOZĂ ŞI OŢEL ŞAG

● **antrenor:** Adrian Ianoşev (nou).
● **echipa tip:** Mureşan - Szoo, Goia, Dumitru, T. Koller - Crăciun, Nicoară, Cercega, Iovănescu - Pârva, Chitescu.
● **veniţi:** Chitescu, Simedru (ambii Jimbolia), D. Radu (Tabac), Mureşan (Ştiinţa), Iovănescu (Dacia). ● **plecaţi:** Georgescu (Calor), Ponea (Dacia), Stancu (Cerneteaz).

CSA TIMIŞOARA

● **antrenor:** Petre Vlătănescu (nou).
● **echipa tip:** I. Popa - Tuş - F. Bar, Meici, Pogan - O. Ignea, Safta, L. Ignea, A. Barc - Ghergher (S. Scorobete), Butnăraşu.
● **veniţi:** A. Barc, S. Scorobete, Butaru (toţi Auto). ● **plecaţi:** Daminuţă (Satchinez), Cuibuş (Recaş), Târziu (Jimbolia), N. Gomboş (Tabac), A. Foale (Minerul Moldova Nouă).

BAYERN TIMIŞOARA

● **antrenor:** Gheorghe Damacsek.
● **echipa tip:** Kanyo - Draghici - Danciu, Isam, Banu - C. Bar, P. Parlea, C. Botezatu, Mândruţ - Turcuş, Anghel.
● **veniţi:** Munteanu (Parângul Lonea), Suciu (Minerul Certej), C. Bar, C. Botezatu (ambii UMT), Lupăşel (Corvinul), Teslariu (Aurul Brad). ● **plecaţi:** F. Parlea (?), Otet (?), Pricopi (?), Bledea (?), Bungău (?), Dănilă (Bazoşu Vechi), Lepa (?), Avrămuţ (?).

DACIA TIMIŞOARA

● **antrenor:** Pinto Vuşcan.
● **echipa tip:** Iran - D. Gligorovici - Duţu, Ţigănaş - Iancu, Rochian, Vereş, Mirescu, Suboni - Mingea - Nicolici.
● **veniţi:** Ponea (Celuloză), Munteanu (Ştiinţa), Bungău (Poli). ● **plecaţi:** Iovănescu (Celuloză), M. Tătaru (?), Burtic (?).

FURNIRUL DETA

● **antrenor:** Nelu Roşu (nou).
● **echipa tip:** Cezaciuc - Vegsö - Duică, Pluştea, Ghergulov - Moldovan, Stoica, Nogai, Cârnu - Morocilă, Tuică.
● **veniţi:** Bandi (pepiniera proprie) ● **plecaţi:** Farcaş (Telecom), Cuvejdean (Peciu), Nicolici (Obilici), Hripas (?).

ALIN RADOVAN

Programul RETURULUI

Clasamentul turului

1.	STIINTA	16	14	2	0	46-15	44 +20
2.	JIMBOLIA	16	12	1	3	41-21	37 +13
3.	VULTURII	16	11	2	3	38-19	35 +11
4.	CONPREST	16	11	1	4	35-17	34 +10
5.	TABAC	16	9	3	4	38-23	30 +6
6.	TEHNOMET	16	9	2	5	25-19	29 +5
7.	PECIU	16	8	1	7	34-22	25 +1
8.	OBILICI	16	6	4	6	35-22	22 -2
9.	CALOR TMS.	16	6	4	6	18-23	22 -2
10.	SOIMII	16	6	3	7	28-24	21 -3
11.	SÂNNICOLAU	16	6	1	9	31-22	19 -5
12.	CELULOZA	16	5	3	8	22-21	18 -6
13.	CSA TMŞ.	16	5	2	9	20-28	17 -7
14.	BAYERN	16	4	2	10	17-24	14 -10
15.	DACIA TMS.	16	4	2	10	26-39	14 -7
16.	DETA	16	2	2	12	28-50	8 -19
17.	LUNGA	16	0	1	15	11-104	1 -23

Et. 18 (25-27 februarie)

(0-0)	Celuloză - Calor	
(1-4)	Tehnomet - Conprest	
(5-1)	C.S.A. - Deta	
(3-3)	Obilici - Jimbolia	
(5-0)	Tabac - Lunga	
(1-3)	Dacia - Peciu	
(1-0)	Ştiinţa - Sânnicolau	
(1-0)	Vulturii - Şoimii	
	Bayern stă	

Et. 19 (3-5 martie)

(2-1)	Conprest - Bayern	
(1-4)	Peciu - Celuloză	
(2-0)	Jimbolia - C.S.A.	
(1-1)	Deta - Dacia	
(2-9)	Lunga - Obilici	
(2-2)	Şoimii - Tabac	
(0-1)	Calor - Tehnomet	
(1-2)	Sânnicolau - Vulturii	
	Ştiinţa stă	

Et. 20 (10-12 martie)

(1-1)	Bayern - Calor	
(0-3)	Celuloză - Deta	
(2-3)	Dacia - Jimbolia	
(5-0)	C.S.A. - Lunga	
(1-0)	Tehnomet - Peciu	
(1-3)	Tabac - Sânnicolau	
(1-1)	Obilici - Şoimii	
(1-3)	Vulturii - Ştiinţa	
	Conprest stă	

Et. 21 (14 martie) MARŢI

(3-0)	Peciu - Bayern	
(1-0)	Jimbolia - Celuloză	
(0-5)	Calor - Conprest	
(1-2)	Şoimii - C.S.A.	
(2-8)	Lunga - Dacia	
(0-1)	Sânnicolau - Obilici	
(2-2)	Ştiinţa - Tabac	
(0-3)	Deta - Tehnomet	
	Vulturii stă	

Et. 22 (17-19 martie)

(3-1)	Bayern - Deta	
(0-1)	Tehnomet - Jimbolia	
(1-1)	Celuloză - Lunga	
(0-1)	Conprest - Peciu	
(0-3)	C.S.A. - Sânnicolau	
(1-2)	Dacia - Şoimii	
(1-2)	Obilici - Ştiinţa	
(2-3)	Tabac - Vulturii	
	Calor stă	

Et. 23 (24-26 martie)

(1-0)	Jimbolia - Bayern	
(1-1)	Peciu - Calor	
(0-1)	Şoimii - Celuloză	
(1-3)	Deta - Conprest	
(3-3)	Ştiinţa - C.S.A.	
(5-2)	Sânnicolau - Dacia	
(2-1)	Vulturii - Obilici	
(1-3)	Lunga - Tehnomet	
	Tabac stă	

Et. 24 (31 martie - 2 aprilie)

(2-1)	Calor - Deta	
(2-3)	Conprest - Jimbolia	
(6-0)	Bayern - Lunga	
(3-0)	Celuloză - Sânnicolau	
(1-2)	Tehnomet - Şoimii	
(0-2)	Dacia - Ştiinţa	
(2-3)	Obilici - Tabac	
(0-1)	C.S.A. - Vulturii	
	Peciu stă	

Et. 25 (7-9 aprilie)

(2-1)	Şoimii - Bayern	
(1-2)	Jimbolia - Calor	
(1-0)	Ştiinţa - Celuloză	
(1-6)	Lunga - Conprest	
(2-0)	Tabac - C.S.A.	
(2-2)	Vulturii - Dacia	
(2-4)	Deta - Peciu	
(1-2)	Sânnicolau - Tehnomet	
	Obilici stă	

Et. 26 (11 aprilie) MARŢI

(0-2)	Peciu - Jimbolia	
(3-0)	Calor - Lunga	
(1-2)	C.S.A. - Obilici	
(0-5)	Bayern - Sânnicolau	
(2-0)	Conprest - Şoimii	
(0-4)	Tehnomet - Ştiinţa	
(1-6)	Dacia - Tabac	
(1-4)	Celuloză - Vulturii	
	Deta stă	

Et. 27 (14-16 aprilie)

(2-1)	Ştiinţa - Bayern	
(0-2)	Şoimii - Calor	
(0-3)	Tabac - Celuloză	
(0-1)	Sânnicolau - Conprest	
(2-3)	Obilici - Dacia	
(4-2)	Jimbolia - Deta	
(0-13)	Lunga - Peciu	
(1-6)	Vulturii - Tehnomet	
	C.S.A. stă	

Et. 28 (21 aprilie)

(0-1)	Dacia - C.S.A.	
(6-3)	Deta - Lunga	
(0-0)	Celuloză - Obilici	
(2-0)	Calor - Sânnicolau	
(0-2)	Peciu - Şoimii	
(1-2)	Conprest - Ştiinţa	
(0-0)	Tehnomet - Tabac	
(0-1)	Bayern - Vulturii	
	Jimbolia stă	

Et. 29 (28 aprilie)

(0-1)	Tabac - Bayern	
(3-0)	Ştiinţa - Calor	
(0-5)	C.S.A. - Celuloză	
(1-1)	Vulturii - Conprest	
(4-2)	Şoimii - Deta	
(1-10)	Lunga - Jimbolia	
(1-2)	Sânnicolau - Peciu	
(1-1)	Obilici - Tehnomet	
	Dacia stă	

Et. 30 (5-7 mai)

(0-1)	Tehnomet - C.S.A.	
(1-4)	Celuloză - Dacia	
(1-3)	Bayern - Obilici	
(1-5)	Deta - Sânnicolau	
(2-1)	Jimbolia - Şoimii	
(1-3)	Peciu - Ştiinţa	
(0-4)	Conprest - Tabac	
(0-4)	Calor - Vulturii	
	Lunga stă	

Et. 31 (12-14 mai)

(0-0)	C.S.A. - Bayern	
(2-1)	Tabac - Calor	
(0-1)	Obilici - Conprest	
(5-3)	Ştiinţa - Deta	
(2-3)	Sânnicolau - Jimbolia	
(9-0)	Şoimii - Lunga	
(1-0)	Vulturii - Peciu	
(0-1)	Dacia - Tehnomet	
	Celuloză stă	

Et. 32 (16 mai) MARŢI

(3-2)	Tehnomet - Celuloză	
(4-1)	Conprest - C.S.A.	
(0-1)	Bayern - Dacia	
(0-2)	Calor - Obilici	
(0-4)	Lunga - Sânnicolau	
(1-3)	Jimbolia - Ştiinţa	
(1-3)	Peciu - Tabac	
(0-3)	Deta - Vulturii	
	Şoimii stă	

Et. 33 (19-21 mai)

(0-1)	Celuloză - Bayern	
(0-2)	C.S.A. - Calor	
(0-1)	Dacia - Conprest	
(3-2)	Tabac - Deta	
(0-2)	Vulturii - Jimbolia	
(5-0)	Ştiinţa - Lunga	
(0-2)	Obilici - Peciu	
(1-1)	Sânnicolau - Şoimii	
	Tehnomet stă	

Et. 34 (26-28 mai)

(2-1)	Conprest - Celuloză	
(2-1)	Peciu - C.S.A.	
(2-2)	Calor - Deta	
(0-7)	Dacia - Obilici	
(1-5)	Şoimii - Ştiinţa	
(2-3)	Jimbolia - Tabac	
(1-2)	Bayern - Tehnomet	
(0-11)	Lunga - Vulturii	
	Sânnicolau stă	

MediX ®
Software
Gestiune
Cabinet Medic Familie
CultSoftware SRL • tel. 056-124361

SERIE A

Nici 2000 nu va fi anul lui Lazio?

Anul 2000 nu pare prea benefic lui Lazio, care din 24 de puncte puse în joc în ultimele 8 etape n-a obținut decât 12, pierzând și locul doi în clasament. Runda a 22-a a fost cea mai prolifică din acest campionat, înscriindu-se 34 de goluri! Aruncând o privire în a doua jumătate a ierarhiei, sesizăm că unica grupare care a câștigat este Verona, la primul ei succes din acest an.

VENEZIA - JUVENTUS 0-4

Arbitru: Pellegrino (Barcelona). Spectatori: 11.965. Marcatori: Del Piero (35-penalty), F.Inzaghi (79, 88, 90).

Lipsiți de suspendații Volpi, Berg și Valtolina, lagunarii au ținut oarecum piept liderului mai mult de trei sfert din joc, ce-i drept, neavând ocazii prea semnificative la poarta lui Van der Sar. Juve, care s-a impus la Venezia după mai bine de 3 decenii (a fost 2-0 la 18 decembrie 1966), a beneficiat și de două faze discutabile. A primit un penalty destul de ușor, la duelul F.Inzaghi - Cardone, iar la golul doi nici centralul Pellegrino, nici asistentul n-au sesizat o preluare cu mâna a aceluiași F.Inzaghi, care a marcat în deplasare după aproape un an (ultima reușită la 7 martie '99, la Genova, cu Sampdoria). În duelul tehnicienilor, Ancelotti l-a învins prima dată pe Oddo, finalul partidei fiind dominat net de torinezi.

ROMA - FIORENTINA 4-0

Arbitru: Racalbuto (Gallarate). Spectatori: 59.788. Marcatori: Montella (7, 80, 90), Nakata (28).

A 11-a înfrângere în deplasare pentru cei din Florența în ultimele 13 luni, dar una rușinoasă, care l-a făcut pe antrenorul Trapattoni să declare: **"N-am mai suferit o asemenea umilință".** Într-adevăr, gazdele, fără Totti și Mangone suspendați și cu Fabio Capello în tribună (suspendat și el), au făcut ce-au vrut pe gazon, cu Nakata, Candela și Montella în prim plan. Absențele lui Chiesa și Rui Costa nu pot scuza prestația cenușie a violeților...

MILAN - LAZIO 2-1

Arbitru: Rosetti (Torino). Spectatori: 68.943. Marcatori: Boban (37, 45-ambele din penalty) - S.Inzaghi (83).

Cu excepția derby-ului cu A.S. Roma, acesta a fost jocul pe care lazialii nu doreau nicidecum să-l piardă, rosso-neri suflându-le titlul în ultimul moment în sezonul trecut. Un henț al lui Negro și un fault al lui Marchegiani asupra lui Ambrosini au stabilit scorul la pauză, o repriză în care oaspeții, fără Mihajlovici și Simeone (suspendați), n-au pus multe probleme portarului Abbiati. La reluare, gazdele, cu Albertini din nou titular, au încercat să-și mențină avantajul, ratând încă o bună șansă prin Shevchenko, care a trimis în bară, în minutul 59. Finalul a fost incandescent, Eriksson având 4 atacanți pe teren, Salas, Mancini, S.Inzaghi și Ravanelli. Milan a primit doar un gol, pierzându-l pe Ambrosini în ultimele secunde, eliminat pentru al doilea cartonaș galben.

PIACENZA - INTER 1-3

Arbitru: Trentalange (Torino). Spectatori: 16.000. Marcatori: Delli Carri (69) - Blanc (20, 78), Vieri (88).

Cu Fresi și Jugovici în linia mediană, nerazzurri au tremurat puțin la mijlocul reprizei secunde, Marcello Lippi fiind obligat să arunce în luptă încă doi atacanți, Recoba și Zamorano, pentru a-l susține pe Vieri. Omul zilei a fost însă francezul Laurent Blanc, care a înscris două goluri cu capul, primele din acest campionat. A contat și eliminarea lui Delli Carri (min.77), pentru două "galbene". Să mai precizăm că la 0-1 lui Vieri i-a fost anulat un gol pentru un ofsaid inexistant și că Mutu a privit meciul de pe banca rezervelor.

VERONA - PARMA 4-3

Arbitru: Paparesta (Bari). Spectatori: 15.905. Marcatori: Brocchi (1), Morfeo (48), Colucci (53), Melis (80) - Stanici (6), Fuser (20), Crespo (23).

Pe lângă accidentările mai vechi în tabăra emiliană ale lui Amoroso, Boghossian și Torrisi, s-au mai adăugat și indisponibilitățile de ultimă oră ale lui Vanoli și Paulo Sousa. Cu toate acestea antrenorul Malesani jubila după nici 25 de minute, elevii săi conducând detașat, cu 3-1. Incredibilul s-a petrecut în repriza a doua, gazdele înscriind de 3 ori, exploatând greșeli uluitoare ale defensivei adverse, cu Buffon, Lassissi și Thuram în prim plan. Putea fi chiar 5-3, dar bomba lui Morfeo, de la 22 de metri, a nimerit transversala! Un moment important s-a petrecut în minutul 51, când Dino Baggio, de la Parma, a văzut cartonașul roșu. Interesantă declarația golgeterului oaspeților, Hernan Crespo: **"Mulți dintre noi au făcut tot posibilul pentru a pierde!"**

UDINESE - BARI 5-1

Arbitru: Nucini (Arezzo). Spectatori: 16.000. Marcatori: Giannichedda (2), Fiore (26), Sosa (30), Sottil (45), Jorgensen (67) - Marcolini (6).

Anul trecut la 21 februarie pugliezii pierdeau la Udine cu 4-0. Acum a fost din nou dezastru, deși în primele 30 de minute Bari s-a dovedit destul de periculoasă, întrebuințându-l serios pe portarul Turci. Pentru friulani Sosa a înscris în campionat după 11 luni, fundașul Sottil a punctat a 5-a oară în acest sezon, în timp ce bomberul Muzzi n-a găsit drumul spre poarta adversă!

TORINO - CAGLIARI 1-1

Arbitru: Bolognino (Milano). Spectatori: 20.000. Marcatori: Ferrante (43) - O'Neill (17- penalty).

Cagliari, fără victorie externă de la 2 mai '99 (3-1 la Bologna) și cu un singur succes la Torino în ultimii 17 ani (5-0 la 16 mai 1993!) a avut un final mai bun (a intrat și camerunezul Mboma), ratând 3 ocazii mari, congolezul Mayele nimerind chiar transversala, cu o lovitură de cap. Insularii au beneficiat însă și de un om în plus, după eliminarea lui Jurcici (min.57). "Toro" este cea mai persecutată echipă din Serie A, dictându-se până acum 8 penalty-uri împotriva ei, jucătorii lui Mondonico văzând și 9 cartonașe roșii!

ZVONIMIR BOBAN felicitat pentru reușitele sale de BIERHOFF și ALBERTINI

LECCE - BOLOGNA 1-1

Arbitru: Collina (Viareggio). Spectatori: 13.179. Marcatori: Lucarelli (67) - Signori (55).

Mult mai bună repriza secundă, oaspeții punând punct unei serii negative de 6 eșecuri externe consecutive. Asta în pofida faptului că ei au evoluat din minutul 81 în 10, Piacentini fiind eliminat, pierzându-l și pe portarul titular Pagliuca, accidentat la faza golului egalizator al pugliezilor.

REGGINA - PERUGIA 1-1

Arbitru: Braschi (Prato). Spectatori: 24.000. Marcatori: Baronio (51) - Esposito (45).

Câte o repriză pentru fiecare echipă, un portar în mare formă, Mazzantini, de la oaspeți și un penalty refuzat Perugiei, în minutul 88, la faultul lui Cirillo la Ibrahim Ba.

Golgeterii

16 goluri: Shevchenko (Milan);

15 goluri: Montella (Roma);

14 goluri: Crespo (Parma);

12 goluri: Lucarelli (Lecce), Vieri (Inter), F.Inzaghi (Juventus).

* * *

Miercuri, 23 februarie, la Palermo, naționala Italiei va juca primul amical al anului, cu Suedia, noutățile în lotul lui Zoff numindu-se Fiore și Locatelli (ambii de la Udinese) și Tacchinardi (de la Juventus).

SANDU USUSAN

Serie A

1(.1).	JUVENTUS	22	13	8	1	31-10	47	+14
2(.3).	MILAN	22	12	8	2	48-28	44	+11
3(.2).	LAZIO	22	12	7	3	41-20	43	+10
4(.4).	ROMA	22	12	6	4	48-23	42	+9
5(.5).	INTER	22	12	4	6	41-20	40	+7
6(.6).	PARMA	22	9	7	6	34-26	34	+4
7(.7).	UDINESE	22	9	6	7	38-30	33	-3
8(10).	LECCE	22	7	7	8	21-30	28	-8
9(11).	BOLOGNA	22	7	6	9	19-23	27	-6
10(.8).	FIORENTINA	22	6	9	7	22-28	27	-6
11(.9).	BARI	22	7	6	9	26-34	27	-3
12(12).	PERUGIA	22	7	4	11	22-40	25	-5
13(13).	TORINO	22	5	8	9	22-30	23	-10
14(14).	REGGINA	22	4	10	8	20-29	22	-11
15(16).	VERONA	22	5	6	1	22-35	21	-12
16(15).	VENEZIA	22	5	4	13	20-39	19	-17
17(17).	CAGLIARI	22	2	10	10	20-34	16	-14
18(18).	PIACENZA	22	3	6	13	12-28	15	-21

(cifrele din paranteză indică locul ocupat săptămâna trecută)

Etapa viitoare A

sâmbătă, 26 februarie, ora 16.00: Lazio - Udinese; **ora 21.30:** Parma - Fiorentina; **duminică, 27 februarie, ora 16.00:** Bari - Torino; Bologna - Piacenza; Cagliari - Milan; Inter - Venezia; Perugia - Verona; Reggina - Lecce; **ora 21.30:** Juventus - Roma.

● CE FACE CAPELLO ÎN TIMPUL LIBER? Omul din nord, friulanul născut la 18 iunie 1946 în localitatea Pieris, se simte bine în capitala Italiei. **Capello,** care a îmbrăcat tricoul giallorosso ca fotbalist la finele anilor '60, a locuit la sosirea la Roma în toamna lui '99, la hotelul boss-ului **Franco Sensi,** "Cicerone". A avut două camere la etajul II, una pentru el și soția Laura, pe care, în treacăt fie spus, a cunoscut-o în autobuz, în localitatea Ferrara și una pentru băieții săi, Pierfilippo și Edoardo. Acum are o casă la Aventino și seara mai iese la o plimbare cu soția, servind deseori masa la restaurantul "Taverna Flavia", fiind un mare consumator de paste.

Este pasionat de teatru și de operă, dar nu-l fascinează filmele. Golful este noul său hobby, căutând să se perfecționeze în acest sport, după ce-a fost obligat să abandoneze tenisul, ca urmare a unei operații suferite la genunchi, medicii sfătuindu-l să nu mai alerge.

CULESE DIN PENINSULĂ

● GATTUSO, RUGBYSTUL. Mijlocașul lui Milan, **Ivan Gennaro Gattuso,** care a împlinit 22 de ani la 9 ianuarie, este cunoscut pentru jocul său aprig, intrările sale fiind deseori la limita regulamentului. Cel care a mai îmbrăcat până acum tricoul formațiilor Perugia, Glasgow Rangers și Salernitana este pasionat de rugby de la vârsta de 7-8 ani, având ca trofeu și un tricou al naționalei Noii Zeelande. Referitor la evoluțiile sale din "Il Calcio" a recunoscut că în teren este **"și puțin rugbyst"!**

● FEBRUARIE NU MAI ESTE LUNA LUI MALESANI. Tehnicianul născut la 5 iunie 1954, la San Michele Extra, o localitate lângă Verona, avut până acum în cariera sa de antrenor la echipele profesioniste, începută în 1993, cele mai bune rezultate în luna februarie. Cu Chievo Verona, Fiorentina și Parma, **Alberto Malesani** a disputat până duminica trecută, 24 de partide în luna februarie, pierzând una singură, Chievo - Udinese 0-1, în Serie B! La Verona însă, Parma a fost învinsă, după ce-a condus cu 3-1 la pauză!

● ÎNCĂ DOI UCRAINIENI ÎN VIZORUL LUI MILAN? Pe lista de achiziții a rosso-nerilor pentru viitoarea stagiune ar putea figura și fundașul stânga **Kaladze** și atacantul **Rebrov,** ambii de la Dinamo Kiev, recomandați cu căldură de fostul lor coechipier, actualul bomber al milanezilor, **Shevchenko.**

● TOTUȘI TRAPATTONI? Zvonul conform căruia Fiorentina ar putea fi cârmuită din viitorul campionat de **Zdenek Zeman** a creat destule valuri la Florența. La sugestia tifosilor s-a făcut chiar un sondaj pe Internet cu privire la antrenorul cel mai potrivit pentru a conduce destinele violeților. Și rezultatele au fost oarecum surprinzătoare. Actualul tehnician, **Giovanni Trapattoni,** a obținut 150 de voturi, fiind urmat de **Malesani,** 90 de voturi și **Zeman,** 80 de voturi. O cotă remarcabilă au obținut-o și **Claudio Ranieri** (acum la Atletico Madrid), 64 de opțiuni și milanezul **Zaccheroni;** 44 de voturi.

● TACCHINARDI SE DOCUMENTEAZĂ. **Alessio Tachinardi,** 25 de ani la 23 iulie, component al lui Juventus Torino din toamna lui 1994, urmărește în fiecare etapă două-trei meciuri, în direct sau înregistrate pe video. Mijlocașul bianco-nerilor, care se documentează la fel de bine ca și antrenorul său, **Ancelotti,** explică astfel interesul său: **"Vreau să văd totul și pe toți!"** Evoluțiile sale din ultima vreme îl recomandă pentru un post în squadra azzurra, unde a mai fost selecționat o singură dată, în septembrie 1995, în "era" Sacchi, în jocul Italia - Slovenia 1-0.

● ÎN APRILIE VA REVENI RONALDO. Starul lui Inter Milano, brazilianul **Ronaldo,** operat la 30 noiembrie, la Paris, este gata să-și reia pregătirile. Vor urma pentru început ușoare alergări în sală, mai apoi pe teren. Medicii sunt de părere că el va putea reveni pe gazon la începutul lunii aprilie. Între timp președintele **Massimo Moratti** îl urmărește cu atenție pe conaționalul lui Ronaldo, tânărul de nici 20 de ani, **Ronaldinho,** de la Gremio Porto Alegre...

FERMANA NU CEDEAZĂ!

Obținând a 3-a victorie externă consecutivă, trupa lui Ventura atacă tot mai hotărât promovarea în Serie A. **RAVENNA - SAMPDORIA 0-1:** Casale (28).

În deplasare s-a impus și liderul. **ALZANO - VICENZA 1-3:** Martinelli (44) - **Comandini (58-penalty, 66, 69).** După o primă repriză bună a gazdelor, Vicenza a beneficiat de un penalty cadou, desprinzându-se apoi, chiar dacă Zauli a fost eliminat. Internaționalul "under 21", Comandini a ajuns la 14 goluri în această stagiune!

Să rămânem la capitolul izbânzi externe. **TERNANA - CHIEVO 1-3:** Borgobello (76) - D'Anna (53), Fantini (61), Zanchetta (88). La scorul de 0-0, cei din Terni au irosit un penalty, prin Baiano, ex-Derby County. Un singur joc s-a încheiat cu un scor alb. **BRESCIA - FERMANA 0-0.** Continuă miracolul oaspeților, neînvinși de 7 runde. Brescia în schimb se poate lăuda doar cu o victorie și o remiză în ultimele 6 etape!

În celelalte partide echipele aflate pe teren propriu au obținut 4 succese. **EMPOLI - MONZA 2-1:** Saudati (25), Cappellini (30) - Topici (88); **GENOA - CESENA 4-2:** Carparelli (11), Francioso (33, 55, 88) - Campedelli (7), Tresoldi (28). Debut fericit pentru noul tehnician al genovezilor, Bruno Bolchi, înlocuitorul lui Delio Rossi; **TREVISO - SAVOIA 3-0:** Bortoluzzi (30), Toni (59-penalty), Beghetto (90); **PISTOIESE - SALERNITANA 1-0:** Carbone (34- penalty).

Vizitatorii, la a doua înfrângere în ultimele 12 etape, au dominat clar repriza secundă, dar portarul toscanilor, Dei, a fost de netrecut; **COSENZA - PESCARA 1-1:** De Francesco (56) - Sullo (35). A 4-a remiză consecutivă afară pentru Pescara.

Luni, după închiderea ediției s-a jucat partida **NAPOLI - ATALANTA,** formații care s-au întâlnit până acum de 36 de ori în prima ligă. În ultima confruntare din etapa a 22-a, luni, 14 februarie, **ATALANTA - RAVENNA 1-0:** Doni (21).

Serie B

1. (..)	VICENZA	23	12	6	5	42-25	42	+9
2. (+1)	SAMPDORIA	23	10	9	4	23-16	39	+6
3. (-1)	ATALANTA	22	11	5	6	30-20	38	+5
4. (..)	BRESCIA	23	9	9	5	29-20	36	0
5. (..)	NAPOLI	22	8	9	5	29-24	33	+3
6. (..)	SALERNITANA	23	8	8	7	32-30	32	-1
7. (+4)	TREVISO	23	9	4	10	29-27	31	-2
8. (+4)	CHIEVO	23	8	7	8	28-28	31	-5
9. (-2)	ALZANO	23	8	7	8	22-27	31	-5
10. (-2)	RAVENNA	23	7	9	7	23-22	30	-3
11. (-1)	COSENZA	23	6	12	5	20-19	30	-6
12. (-3)	CESENA	23	6	11	6	31-26	29	-7
13. (..)	PESCARA	23	5	13	5	31-27	28	-5
14. (+2)	EMPOLI	23	7	7	9	18-29	28	-5
15. (+2)	GENOA	23	7	6	10	28-28	27	-9
16. (-2)	MONZA	23	4	14	5	23-25	26	-10
17. (-2)	TERNANA	23	5	11	7	23-30	26	-7
18. (..)	PISTOIESE*	23	7	7	9	18-24	24	-12
19. (..)	FERMANA	23	4	8	11	21-33	20	-16
20. (..)	SAVOIA	23	3	8	12	18-36	17	-19

*) Echipă penalizată cu 4 puncte

Parantezele indică nr. de locuri urcate (+) sau coborâte (-) în clasament, comparativ cu săptămâna trecuta. (..) = staționare

Etapa viitoare **vineri, 25 februarie, ora 21.45:** Sampdoria - Cosenza; **duminică, 27 februarie, ora 16.00:** Atalanta - Ternana; Brescia - Alzano; Cesena - Empoli; Chievo - Pistoiese; Fermana - Pescara; Monza - Treviso; Salernitana - Genoa; Savoia - Ravenna; **luni, 28 februarie, ora 21.45:** Vicenza - Napoli.

COPPA ITALIA

FAVORITELE S-AU MULȚUMIT DOAR CU O REMIZĂ

Așa cum anticipam, ultimul act al acestei ediții a Cupei Italiei va opune două cluburi puternice, **Inter** și **Lazio,** la 12 aprilie, respectiv 18 sau 20 mai.

În jocurile retur din cadrul semifinalelor aceste formații n-au obținut nici o victorie. **VENEZIA - LAZIO 2-2** (în tur 0-5): **Valtolina (52), Negro (89-autogol) - S. Inzaghi (1, 72).** Cardone, de la gazde, respectiv Ravanelli au văzut cartonașul roșu, iar argentinianul oaspeților, Almeyda, a suferit o accidentare care-l va ține în afara gazonului până la finele lui martie.

INTER - CAGLIARI 1-2 (în tur 3-1): **Zamorano (11) - Sulcis (21), Corradi (27).** La milanezi, Mutu i-a luat locul lui Roberto Baggio, la începutul reprizei secunde, fotbalist care în ziua următoare jocului a împlinit 33 de ani.

Cole de o sută de ori

THE F.A. CUP

Când spui Leeds contra Manchester, te gândeşti la războiul celor două roze, între casa de York şi cea de Lancaster. Duminică la ora Angliei 13,15 campioana en-titre ieşea învingătoare din derby-ul restant al primelor două clasate, Andy Cole marcând al 100-lea gol în tricoul "Diavolilor roşii" tocmai în fief-ul marilor rivali din regiunea Yorkshire. E evident complexul de inferioritate al celor din Leeds în faţa trupei de la Old Trafford, exacerbat în ultimii ani, mai exact după ce Cantona a cucerit în 1992 titlul de campion al Angliei cu învinsa de duminică. Imediat francezul a fost cooptat de Alex Ferguson şi succesele au curs, cu "cocoşul galic" rege în Manchester.

Acum rege a fost Cole, care a rezistat peste 30 metri într-un duel unu la unu cu sud-africanul Radebe, la finele cursei frontale spre poartă, învingându-l sec pe Martyn. Şi lidera s-a distanţat la 6 puncte fără David Beckham, care a privit meciul din tribună, unde a fost... pus la colţ de Sir Alex Ferguson. Conform duminicalelor londoneze, mijlocaşul n-ar fi apărut la antrenamentul de vineri, căzând în dizgraţia scoţianului. Totuşi, Leeds a trecut în minutul 81 pe lângă egalare, când, după ce Smith a nimerit bara, Bowyer a irosit ratarea sezonului cu o reluare peste poarta goală din careul mic!

Cupa Angliei, FA AXA Cup, şi-a derulat în weekend sferturile de finală. Islandezul Eidur Gudjohnsen a calificat divizionara secundă Bolton Wanderers în prima sa semifinală din 1958 încoace, pe atunci "Trăpaşii" şi cucerind trofeul, 2-0 în finala cu Manchester Utd. Newcastele Utd. e în schimb la a treia semifinală la rând, trecând de "buturuga mică" din Liverpool, iar Chelsea n-a avut emoţii în faţa unei trupe de liga a treia. În unicul meci sub pecetea exclusivă Premier League, Aston Villa şi-a continuat revirimentul graţie aceluiaşi Beni Carbone, care reuşise un hat-trick şi în turul precedent, contra lui Leeds, şi care va rămâne la club doar în cazul calificării în eurocupe. În semifinale, pe 2 şi 9 aprilie, Bolton (D1) - Aston villa şi Newcastle Utd. - Chelsea.

Un loc pentru Cupa UEFA

Duminică seara, pe stadionul londonez Wembley, Anglia îşi va desemna prima reprezentantă în Cupa UEFA pentru la toamnă, odată cu disputarea finalei celei de-a 40-a ediţii a Cupei Ligii, Worthinghton Cup. Faţă în faţă, "vulpile" de la **Leicester City,** finaliste ale competiţiei şi în sezonul trecut, şi **Tranmere Rovers Liverpool,** ocupanta locului 15 la finele campionatului trecut în liga a doua. Primdivizionarii îl au ca antrenor pe nord-irlandezul Martin O'Neill, care ca jucător a cucerit cu Nott'm Forest C.C.E., iar buturuga mică, pe irlandezul John Aldridge, care în zilele sale de graţie a marcat pentru Liverpool FC. Ca o curiozităte despre favorita Leicester, aceasta se află pentru a 7-a oară în ultimele 9 sezoane pe Wembley, o performanţă demnă de invidiat fie şi de mai marile fotbalului englez: de două ori a pierdut finala barajului de promovare în Premier League, în 1992 şi '93, 0-1 cu Blackburn şi 3-4 cu Swindon, iar de tot atâtea ori a câştigat-o, 2-1 cu Derby în '94 şi 2-1 cu Crystal Palace în '96, peste încă un an câştigând Cupa Ligii şi calificându-se pentru UEFA după un 1-1 şi 1-0 la rejucare cu Boro, iar pe 21 martie '99 pierzând cu 1-0 finala cu Tottenham. Aşadar, antecedente de tot felul pentru "vulpi". Adversara, trupa din cartierul Wirral din Liverpool se bazează pe un joc direct, mărturie stând performanţa fundaşului lateral David Challinor, 24 ani, care este înscris în Guinness Book of Records. El a reuşit o aruncare de 43 metri de la linia de margine, orice repunere a balonului în joc, chiar şi de la centrul terenului, aducând cu o centrare în careul advers pentru trupa lui Aldridge, aflat la cârmă de aproape 4 ani. De altfel Bolton Wanderers, învinsa lui Tranmere în semifinale, a protestat după meciul jucat în deplasare vizavi de faptul că băieţii de mingi îi ofereau câte un prosop lui Challinor înaintea aruncărilor, pentru a-şi şterge mingea. Să mai notăm că este pentru ultima oară când câştigătoarea Cupei Ligii va avea acces în eurocupe, fapt care va reduce drastic interesul competiţiei începând chiar de la proxima sa ediţie. Şi cum Manchester a oferit deja un exemplu retrăgându-se din Cupa Angliei '99-2000, precedente există...

NEWS

Tânărul atacant finlandez **Mikael Forrsell** se antrenează cu **Chelsea,** după o accidentare la genunchi care l-a ţinut pe tuşă 4 luni. Mai rău însă de **Roberto Di Matteo,** care va mai absenta două săptămâni, după ce şi-a rupt mâna în meciul cu Leicester, dar mai ales de **Mario Melchiot,** vanit în vară de la Ajax, dar care n-a debutat încă la "albaştri", suferind două operaţii la laba piciorului. Galezul **Neville Southall,** "prietenul" lui Hagi, este noul antrenor de portari la codaşa **Bradford. Gareth Barry,** tânărul fundaş al lui Aston Villa, este în planurile lui **Kevin Keegan,** chiar pentru EURO 2000. **Arsenal** plănuieşte mutarea de la Highbury la **Ashburton Grove,** la o jumătate de milă distanţă, unde vrea să ridice, după "modelul Chelsea", un stadion plusat cu casino şi hotel. **Gordon Strachan,** antrenorul lui Coventry, este furios pe federali pentru intenţia de a reduce la 3 numărul extracomunitarilor în joc per echipă: **"Dacă găsiţi în toată Anglia un Youssef Chippo pe doar 800.000 lire, cum am avut eu bafta, spuneţi-mi şi mie, să mă opresc să mai caut jucători prin lume!" Liverpool v Leicester,** meci din etapa viitoare, pe 26 februarie, a fost amânat. Glenn Hoddle - John Gorman, ex-cuplul de la cârma Angliei, acum la Southampton, vrea ca primă achiziţie un fundaş. **Sunderland** a semnat un contract pe 4 ani cu firma **Nike,** totalizând 8 milioane lire.

FA AXA Cup - sferturi de finală

Chelsea - Gillingham (D2) 5-0
Flo 16 Terry 49 Weah 50 Zola 85 penalty Morris 88

Bolton (D1) - Charlton (D1) 1-0
Gudjohnsen 47

Tranmere (D1) - Newcastle 2-3
Allison 45 Jones 76 - Speed 27 Domi 36 Ferguson 59

Everton - Aston Villa 1-2
Moore 20 - Stone 15 Carbone 45

Premier League

Middlesbrough - Aston Villa 0-4
Carbone 11, 65 Joachim 70 75. (etapa a 25-a, ultimul meci)

Leeds Utd - Manchester Utd 0-1
Cole 52 (etapa a 22-a, restanţă)

Middlesbrough - Coventry 2-0
Festa 8 Ricard 20 (etapa a 20-a, restanţă)

CARLING PREMIERSHIP

1. MAN. UTD.	25	17	5	3		57-31	56+17
2. LEEDS	25	16	2	7		39-29	50+11
3. LIVERPOOL	25	14	5	6		38-21	47 +8
4. ARSENAL	25	13	5	7		43-26	44 +5
5. CHELSEA	25	12	7	6		35-23	43 +7
6. SUNDERLAND	25	11	6	8		41-36	39 0
7. ASTON VILLA	25	10	7	8		30-23	37 +1
8. EVERTON	25	9	9	7		42-35	36 0
9. TOTTENHAM	25	10	5	10		34-29	35 -1
10. WEST HAM	24	9	8	7		34-31	35 +2
11. LEICESTER	25	10	5	10		35-36	35 -4
12. COVENTRY	25	8	8	9		35-31	32 -7
13. NEWCASTLE	25	8	7	10		44-41	31 -5
14. MIDDLESBR.	25	9	4	12		27-37	31 -8
15. SOUTHAMPT.	24	8	5	11		29-38	29 -7
16. WIMBLEDON	25	6	10	9		35-43	28 -11
17. DERBY CO.	25	6	6	13		27-38	24 -15
18. BRADFORD	25	6	6	13		25-41	24 -12
19. SHEFFIELD	25	4	5	16		23-51	17 -19
20. WATFORD	25	4	3	18		22-55	15 -21

GERMANIA

800 de meciuri pentru "Copilul Bundesligii", Otto Rehhagel

Banalele rezultate ale unei etape, a 21-a, au fost umbrite de un eveniment în premieră: antrenorul lui Kaiserslautern, Otto Rehhagel, este primul care a atins 800 de meciuri pe băncile tehnice ale unor grupări din liga maximă germană. "Regele Otto" cum mai este supranumit Rehhagel, având în vedere că este tiz cu primul monarh al germanilor, îşi merită pe deplin porecla de "Copil". La 24 august 1963, data startului primei ediţii a campionatului de elită al Germaniei, l-a avut printre protagonişti pe nimeni altul decât sărbătoritul de astăzi, el fiind cel mai bun om al Herthei Berlin în partida cu FC Nürnberg (scor 1-1). Cariera sa a continuat lin: între 1963-65 a jucat la Hertha (53 meciuri) pentru a trece apoi la... Kaiserslautern (1966-1972, 148 partide). Cariera de antrenor de primă divizie i-a fost următoarea: Kickers Offenbach (1973-76), Werder Bremen (1975-76 şi, atenţie, 1981-1995!), Borussia Dortmund 1976-78), Arminia Bielefeld (1978-79), Fortuna Düsseldorf (1979-81), Bayern München (1995-96) iar din 1997 FC Kaiserslautern. Dacă doriţi şi bilanţul celor 800 de partide, iată-l: 446 victorii, 257 remize şi 297 înfrângeri. Să vedem ce a fost pe "iarba verde":

STUTTGART - UNTERHACHING 0-2: Rraklli (67), Matthias Zimmermann (85). Al patrulea eşec consecutiv în retur pentru gazde, ceea ce reprezintă cel mai slab start de retur în cei 34 de ani de prima ligă al echipei lui Ganea. Bucurie mare în sudul Münchenului: Haching la prima victorie externă în Bundesliga!

KAISERSLAUTERN - BREMEN 4-3: Pettersson (26), Djorkaeff (49 penalty, 66), Strasser (72) - Bauman (24, 42), A. Herzog (83) şi gazdele câştigă pentru a patra oară în acest campionat un meci după ce au fost conduse. De altfel, este pentru prima dată în ultimii 22 de ani când "verzii" din Bremen conduc pe stadionul Fritz Walter şi părăsesc terenul învinşi.

HERTHA - HAMBURG 2-1: Pretz (64, 82) - Kovac (89). După şapte etape pozitive, HSV pierde o partidă şi contactul cu fugarii de la Bayern şi Bayer Leverkusen. Figura centrală a lui Hamburg, portarul Hans Jörg Butt, a încasat primul cartonaş galben din carieră.

SCHALKE - LEVERKUSEN 1-1: Mpenza (16) - Rink (29). Belgianul Emile Mpenza s-a dovedit, cel puţin până acum, o afacere profitabilă: 3 goluri în 4 meciuri pentru "minerii albaştri" din Gelsenkirchen.

BAYERN - DUISBURG 4-1: Sergio (62, Elber (68), Lizarazu (77), Zickler (84) - Wolters. Deznodământ normal, dacă avem în vedere că de 20 de meciuri directe "Zebrele" din Duisburg nu au mai reuşit să treacă de Bayern într-un joc direct. Thorsten Wohlert, unul dintre fundaşii de bază ai lui Duisburg, a jucat pentru a 13-a oară contra bavarezilor. Degeaba...

WOLFSBURG - BIELEFELD 2-0: Munteanu (35), Juskowiak (68) Dorinel Munteanu a fost cel mai bun de pe teren în postura de conducător de joc, numai că la "tricolori" nu prea e loc "acolo" de "preşedintele Hagi". Cu 10 meciuri consecutive pierdute, Bielefeld este prima retrogradată sigură.

FREIBURG - DORTMUND 1-1: Ben Slimane (8) - Herrlich (21) şi galben-negrii rămân în continuare fără victorie în retur. Freiburg este aceeaşi echipă drăguţă, precum cifra unu la înmulţire.

FRANKFURT - 1860 MÜNCHEN 3-1: Kutschera (6), Heldt (23), Salou (56) - Schroth (36). În patru etape din retur, Eintracht a realizat trei victorii, tot atâtea cât în întreg turul de campionat.

ULM - ROSTOCK 1-1: Van Der Haar (83) - Wibran (37). Doar 7 minute le-au lipsit esticilor pentru a înregistra prima victorie în deplasare din acest campionat. Aşa, Hansa rămâne cu bucuria unei singure victorii în ultimele 12 etape.

Golgeteri: 10 goluri: Sand (Schalke), 9 goluri: Sellimi (Freiburg), Yeboah (Hamburg), Ailton (Bremen); 8 goluri: Beinlich (Leverkusen), Bode (Bremen), Kirsten (Leverkusen), Max (1860), Butt (Hamburg).

Etapa viitoare: vineri, 25 februarie: Bielefeld - Ulm, Rostock - Freiburg. **Sâmbătă, 26 februarie:** Bremen - Wolfsburg, Hamburg - Kaiserslautern, Leverkusen - Hertha, Duisburg - Stuttgart, Bayern - Frankfurt. **Duminică, 27 februarie:** Unterhaching - Schalke, Dortmund - 1860 München. Până atunci, miercuri, 23 februarie, naţionala Germaniei va susţine un meci amical contra Olandei, la Amsterdam.

M.B.

DIE 3. BUNDESLIGA

CLASAMENT

1. BAYERN M.	21	14	4	3	43-15	46+16
2. LEVERKUSEN	21	11	8	2	35-23	41 +8
3. HAMBURG	21	10	8	3	46-23	38 +8
4. KAISERSL.	21	10	3	8	30-36	33 +3
5. WERDER BR	21	9	5	7	44-33	32 -1
6. TSV 1860	21	9	5	7	33-30	32 -1
7. WOLFSBURG	21	8	7	6	28-32	31 -2
8. HERTHA	21	8	7	6	28-33	31 +1
9. DORTMUND	21	7	9	5	26-17	30 -3
10. SCHALKE	21	6	10	5	28-26	28 -2
11. STUTTGART	21	8	3	10	23-27	27 -3
12. HACHING	21	7	5	9	21-24	26 -4
13. ULM	21	6	6	9	24-29	24 -9
14. ROSTOCK	21	5	8	8	27-40	23 -10
15. FREIBURG	21	5	7	9	28-32	22 -11
16. FRANKFURT	21	6	2	13	25-31	20 -10
17. DUISBURG	21	3	8	10	26-40	17 -13
18. BIELEFELD	21	2	5	14	15-39	11 -22

UNGARIA

După Gazszer, va dispare şi Szeged?

Pregătirile echipelor din prima ligă maghiară se apropie de sfârşit. S-au cam cristalizat loturile, meciurile amicale fiind în toi. Iată ultimele noutăţi de la grupările din P.N.B.:

DUNAFERR. În turneul din Cipru, liderul campionatului a dispus cu 5-2 de formaţia din prima divizie Apop Pafos.

DEBRECEN. Fără accidentaţii **Sandor** şi **Caşoltan,** echipa se află în turneu tot în Cipru, învingând în primul joc cu 6-0 trupa secundă a lui F.C. Aarau, din Elveţia.

VASAS. Are nu mai puţin de 9 accidentaţi! Portarul desfiinţatei Gazszer, **Kövesfalvi,** a fost transferat la budapestani, în probe aflându-se şi tânărul de 21 de ani de la Partizan Belgrad, **Kovacevici.**

DIOSGYÖR. Se pregăteşte în Croaţia, fără românii **Buliga** şi **Răican,** la care s-a renunţat, din lot făcând în schimb parte conaţionalul lor **Remus Ganea. Kenesei** se află în probe la Unterhaching, în Germania.

GYÖR. La capitolul nume noi îi putem remarca pe **Ferenczi,** transferat de la Zalaegerszeg, pentru suma de 36 milioane de forinţi şi pe fundaşul slovac de 19 ani, **Csölle.** Două remize în partide amicale: 1-1 cu Olimpija Ljubliana şi tot 1-1 cu Inter Bratislava.

FERENCVAROS. Au fost achiziţionaţi **Vaczi, Csoknay, Ven, Rob** şi **Crnomarkovici, Kulcsar** fiind împrumutat la Kispest până la finele sezonului. Jocuri de verificare: 1-1 cu Iskra, 2-1 cu Publikum Celije, 1-0 cu Vinkovci, 2-0 cu Celik.

MTK. "Gâscanii" l-au "furat" în ultimul moment pe **Schindler,** de la Gazszer, care a fost în discuţii avansate şi cu Dunaferr. Budapestanii se vor întări şi cu vechea noastră cunoştinţă, **Mugur Guşatu,** care a lăsat o bună impresie până acum în pregătiri.

UJPEST. S-a izbutit transferul vedetei lui Videoton, **Waltner,** care a cochetat şi cu cehii de la Sparta Praga. În turneul din Cipru alb-violeţii au învins cu 2-0 pe Etnikos, pierzând la limită, 0-1, cu amatorii lui Bayern.

TATABANYA. Cu câtiva stranieri, aflaţi în probe. **Osijenko** şi **Pinkovski** (ambii din Ucraina), **Kiriakos** (Grecia). **Mauro Sergio Da Silva** (Brazilia), echipa a plecat în turneu în Paraguay.

HALADAS. Banii pe care jucătorii i-au câştigat la un turneu de sală au fost oferiţi conducerii, pentru a se putea efectua un cantonament în Turcia!

SIOFOK. Portarul român, **Matei,** care s-a aflat în probe, s-a întors la Braşov.

SZEGED. Se pare că şi această grupare se va retrage din campionat, din lipsă de fonduri, mai ales că municipalitatea a anunţat că nu va mai sprijini cu nici un forint echipa. La antrenamente se mai prezintă doar trei jucători, **Nemeth, Dobo** şi **Kurucsai!** Antrenorul **Linka** îşi face însă în continuare datoria...

GAZSZER. Locul acestei formaţii desfinţate a fost luat de divizionara B, Pecs., din retur echipa urmând să activeze sub numele de Pecsi Mecsek Futbal Club. Conducerea tehnică va fi asigurată de fostul staff al lui Pecs, cu antrenorul principal **Szapor Gabor.**

* * *

PRIMUL AMICAL AL NAŢIONALEI ÎN 2000

Miercuri, 23 februarie, de la ora 21.15, arena Üllöi Ut, a lui Ferencvaros, va găzdui amicalul Ungaria - Australia. Antrenorul **Bicskei** a convocat următorul lot: portari - **Babos** (MTK), **Szücs** (Ferencvaros); fundaşi - **Dragoner** (Fortuna Köln), **Sebök** (Mannheim), **Bodog** (Ulm), **Molnar** (Dunaferr), **Hrutka** (Kaiserslautern), **Lakos** (Ferencvaros), **Matyus** (Cottbus), **Szatmari** (Debrecen); mijlocaşi - **Lendvai** (Geel), **Bagoly** (Debrecen), **Vincze** (Mannheim), **Rosa** (Dunaferr), **Bukran** (Walsall), **Pisont** (Hapoel Tel Aviv); atacanţi - **Zavadsky** (Dunaferr), **Dombi** (Eintracht Frankfurt), **Klausz** (Mannheim), **Ferenczi** (Györ), **Nagy** (Dunaferr), **Egressy** (MTK).

Australienii au în componentă 18 jucători, doar unul din campionatul intern. Vedetele echipei sunt **Bosnich** (Manchester United), **Viduka** (Celtic Glasgow), **Kewell** (Leeds) şi **Okon** (Fiorentina). Să mai spunem că la 2 aprilie 1997 la ultima confruntare australienii s-au impus cu 3-1 pe "Nepstadion".

ŞTEFAN MARTON

SPANIA

RIVALDO – "FIESTA" BARCELONEI

În cursul săptămânii trecute, marți, Realul și-a disputat ultima restanță, prinzând plutonul, deși a avut evoluții șterse. **VALLADOLID - REAL 0-1: Meca (86).**

Sâmbătă, liderul a inaugurat etapa cu numărul 25, având în tribunele stadionului "Riazor" un oaspete de seamă, selecționerul Camacho, care l-a studiat pe Fran în vederea amicalului de miercuri, de la Split, cu Croația. **DEPORTIVO - ATH: BILBAO 2-0: Conceicao (43), Patxi Ferreira (60, autogol).** Un meci în care fiecare echipă a jucat câte o repriză, ratările oaspeților din prima parte răzbunându-se în favoarea lui Depor, care de șapte etape joacă alba-neagra (victorie - înfrângere) dar se menține lider. Eliminat în minutul 48 Alkiza (Athletic).

Duminică, la "matineu" s-a disputat meciul **RAYO - RACING 1-2: Michel I (37) - Ismael (40), Arzeno (85).** Dominarea haotică a gazdelor a adus o victorie nesperată celor din Santander, care nu l-au avut pe Salva în teren, iar din minutul 85 nici pe Vivar Dorado, eliminat, în timp ce la madrileni Clotet și-a fracturat un deget, iar Rayo cele trei puncte pe care le spera.

Tot în capitală, dar cu șase ore mai târziu, o nouă decepție pentru echipa lui Ranieri, care a fost fluierat și trimis "la mama" în Italia de către publicul de pe "Calderon": **ATLETICO - ESPANOL 1-1: Hasselbaink (41) - Tamudo (54).** Gâlcă a fost titular, Molina a jucat pentru a 200-a oară în ligă, iar paraguayanul Benitez a suferit o ruptură de ligamente care îl scoate definitiv din actualul sezon, tocmai de către... conaționalul său Ayala, eliminat în minutul 47, după un alt fault.

La Sevilla, gazdele își schimbă președintele (a "debutat" Roberto Ales) dar năravul ba. **FC SEVILLA - ALAVES 2-2: Juan Carlos (42), Zalayeta (76) - Kodro (26,penalty), Astudillo (88).** Un nou punct pentru echipa lui Contra , titular, deși revelația sezonului a jucat din minutul 28 fără Nan Ribera, eliminat.

Când Milosevici nu marchează, Zaragoza nu funcționează. **R. SOCIEDAD - R. ZARAGOZA 2-1: Aramburu (7), Loren (90) - Garitano (40,penalty).** Gazdele obțin trei puncte uriașe în ultimele secunde ale unui joc pe care l-au dominat și în care tânărul Aramburu (21 de ani împliniți vineri) și-a făcut un cadou special.

O singură repriză de fotbal și a cincea înțepătură a Cobrei nu a fost suficient pentru victorie în cel de-al 130-lea **VALENCIA - REAL 1-1: Adrian Ilie (35) - Guti (58).** După itinerariul Madrid (3 puncte sâmbătă) - Valladolid (3 p. marți) - Merida (calificare în semifinalele Copei del Rey) excursioniștii lui Del Bosque au mai scos un punct nemeritat, dar fără șase titulari, cu un nou bebeluș la debut, David Aganzo (după Casillas, Meca și Zarate), cu patru meciuri în opt zile. Nici nu-i rău!

Pe "Camp Nou" antrenamentul cu public în vederea derbyului de sâmbătă cu Real, s-a încheiat cu un super-recital Rivaldo, care a etalat tot ce a avut mai brazilian în el. **FC BARCELONA - VALLADOLID 4-0: R. de Boer (34), Heintze (43, autogol), Rivaldo (48, 72).** Scorul a fost "prea strâns" față de ocaziile gazdelor, iar "chilena" ("foarfeca") lui Rivaldo a fost o execuție de meditație pentru Van Gaal.

După excelentele evoluții cu Camerunul de la African Cup, ciocolatele Eto' o (ex-Real) și Lauren au revenit pe insulă în Baleare, unde au fost omagiați și medaliați de către conducerea clubului. **MALLORCA - CELTA 1-0: Tristan (90).** Gafa lui Mazinho la 40 de metri de poartă a fost catastrofală pentru oaspeți, permițând argentinianului al 13-lea gol personal. La gazde a revenit, după 10 săptămâni de absență, Stankovici.

Asturia și Andalucia au încheiat nedecis un joc echilibrat, care a început după un moment de reculegere "la grămadă" al colegilor lui Mateo Corbo (Oviedo), soția acestuia decedând într-un accident rutier în cursul săptămânii. **OVIEDO - BETIS 1-1: Ruben (84) - Alfonso (21).** Portarul oaspeților Prats a parat penalty-ul panamezului Dely Valdes.

După cinci insuccese consecutive pe "La Rosaleda", gazdele își fericesc suporterii într-un joc lejer în care Catanha (16 goluri) a marcat din nou , după șase etape "albe". **MALAGA - NUMANCIA 3-1: Catanha (15), De Los Santos (73), Edgar (74) - Rivera (41).** Eliminat Ruano de la gazde iar Barbu, titular , a fost "în zonă" la golul egalizator.

JUAN DE JUAN

CLASAMENT

1(.1). DEPORTIVO	25	14	4	7	44-31	46	+10
2(.4). BARCELONA	25	12	5	8	48-31	41	+5
3(.2). ZARAGOZA	25	10	10	5	42-27	40	+1
4(.3). REAL	25	10	10	5	41-38	40	+4
5(.6). ALAVES	25	11	6	8	29-27	39	0
6(.5). CELTA VIGO	25	12	2	11	35-31	38	-1
7(11). MALLORCA	25	10	6	9	33-32	36	-3
8(.7). ATH.BILBAO	25	9	9	7	35-37	36	0
9(.8). VALENCIA	25	9	8	8	33-26	35	-1
10(.9). R.VALLECANO	25	10	4	11	34-35	34	-5
11(10). NUMANCIA	25	9	7	9	34-38	34	-2
12(13). SANTANDER	25	8	8	9	39-36	32	-7
13(14). MALAGA	25	8	8	9	36-34	32	-4
14(12). BETIS	25	9	4	12	24-39	31	-8
15(15). ATL.MADRID	25	8	6	11	38-40	30	-9
16(17). ESPANOL	25	7	8	10	34-37	29	-10
17(16). VALLADOLID	25	7	8	10	22-30	29	-7
18(19). R.SOCIEDAD	25	6	10	9	28-34	28	-11
19(18). OVIEDO	25	7	7	11	25-39	28	-8
20(20). SEVILLA	25	4	10	11	28-40	22	-14

(cifrele din paranteză indică locul ocupat săptămâna trecută)

Etapa viitoare (27 februarie): R. Zaragoza - Celta, Racing - R. Sociedad, Espanol - Rayo, Alaves-Atletico, Betis-FC Sevilla, Valladolid -Oviedo, Numancia - Valencia, Ath.Bilbao - Malaga, Deportivo - Mallorca, Real - Barcelona. Derby-ul etern se dispută sâmbătă, palmaresul celor 139 de întâlniri arătând astfel: 139 61 24 54, 233-213 , de-a lungul a 69 de ediții.

Copa del Rey

Returul sferturilor de finală (miercuri, 16 februarie): Rayo - **Atletico** 2-2 (în tur 0-0). Michel II (27,50) - Hasselbaink (4), Baraja (88). **FC Barcelona** - Osasuna 2-0 (4-0): Litmanen (3), Dani (68).Compostela - **Espanol** 1-0 (1-5) : Gudelj (58,penalty). Merida - **Real** 2-1, după prelungiri: De Quintana (41), Prieto (118) - Zarate (103), partidă disputată joi. Semifinalele sunt programate în luna aprilie.

SEGUNDA DIVISION (etapa a 27-a): Eibar - Villarreal 2-1, Extremadura - Elche 1-1, Getafe - Levante 0-1, Las Palmas - Atletico "B" 1-1, Cordoba - Leganes 2-1, Compostela -Osasuna 1-2, Lleida - Toledo 1-0, Salamanca - Recreativo 0-1, Logrones -Merida 1-2, Albacete - Sporting 1-2, Badajos- Tenerife 0-2. Clasament: 1. Salamanca 49p, 2. Las Palmas 44p, 3. Extremadura 44p, 4. Levante 44p.

Și cluburile de fotbal se vând, nu-i așa?

Adevăratul fotbal profesionist are, desigur, legile sale aspre. Existând doar în societățile care promovează economia de piață adevărată, "fotbalul pe bani" se deghizează după legile normale, adică cele ale cererii și ofertei. Numai că pentru a ne lovi de o asemenea realitate, suntem nevoiți, măcar imaginar, să trecem granița. Asta pentru că în pseudoprofesionismul ce și-a făcut loc pe malurile Dâmboviței și a fost apoi exportat în întreaga Românie, aceste legi nu funcționează.

Toată lumea se ferește să dea publicității sume privind salariile jucătorilor, prime, rețete de transfer, ca să nu mai vorbim de numărul de bilete vândute la modestele meciuri ce au loc în mai toate diviziile. Iar dacă ne amintim că Dumitru Dragomir, nimeni altul decât președintele Ligii profesioniste, spunea într-o emisiune televizată că **"Dom'ne, în fotbal fără bani negri nu se poate"** înseamnă că subiectul trebuie tratat dintr-un alt unghi.

LASK Linz la startul sezonului, când norii negri au început să apară

Prin alte părți lucrurile sunt, parcă mai simple și, logic, mult mai dure. Unul dintre cele mai recente exemple are în prim plan clubul austriac Linzer ASK, unul care fără a fi foarte faimos, își deține locul său bine stabilit în istoria fotbalului din țara alpină. Fondat în 1908, LASK trece în aceste zile printr-o situație de-a dreptul dramatică. Deși aparențele înșală, echipa participând în acest an competițional în Cupa UEFA, unde a dat piept cu Steaua București, (2-0 la București și 3-2 la Linz pentru militari) clubul din orașul cu peste 200.000 locuitori din Austria Superioară este de vânzare! Din cauza unor mari probleme financiare, pentru care președintele grupării își ispășește pedeapsa în închisoare, clubul a fost nevoit să-și vândă jucătorii mai cunoscuți pentru a-și diminua datoriile. Din rândurile acestora amintim pe **Vidar Riseth** la Celtic Glasgow, **Geir Frigaard** la Tennis Borussia Berlin, **Markus Weissenberger** la Arminia Bielefeld sau **Jeerzy Brzeczek** la Maccabi Haiffa. În ciuda unui oarecare succes pe plan sporiv, LASK continuă să aibă datorii ce se ridică la aproximativ 30 milioane șilingi, adică 4,3 milioane DM. Așa stând lucrurile, însăși existența clubului în viitorul apropiat este pusă în pericol!

Ce se poate face? Pe lângă alte acțiuni ce s-au dorit a fi niște colaci de salvare, secretariatul grupării susținut de adevărații suporteri, a inițiat o acțiune inedită: lansarea pe Internet a unei oferte de vânzare a clubului către doritori. Pe lângă toate detaliile privind situația actuală, există o prezentare a clubului, posesor al unui stadion cu 27.000 locuri (toate aflate sub acoperiș) și a orașului de reședință.

Nu știm în ce măsură dumneavoastră, cititorii săptămânalului Fotbal vest, sunteți interesați să participați la cumpărarea lui LASK. Dacă doriți mai multe informații, le găsiți la adresa www.lask.at. Menționăm că autorii demersului precizează că așteaptă doar oferte serioase!

În final o sugestie pentru cititorii noștri: dacă sunteți tentați să faceți fie și numai în treacăt o comparație între situațiile de la Linzer ASK și Poli Timișoara, opriți-vă în stadiul incipient al ideii. În rest, numai bine!

M.B.

Euro 2000 a început în tribune

După jocul din prima ligă olandeză Willem Tilburg - Feyenoord, ca urmare a încăierării ce a avut loc în imediata apropiere a stadionului, poliția a operat nu mai puțin de 236 de arestări, una dintre cele mai grase capturi de acest fel din ultimii ani. Desigur că semnele de întrebare privind acest aspect la Euro, încep deja să îngrijoreze autoritățile și forul continental, cu atât mai mult, cu cât, se știe, suporterii olandezi, dar și vecinii lor germani sunt printre cei mai recalcitranți din Europa. Iar când debarcă pe continent și "trupele" engleze de "hooligans", tacâmul pare a fi complet. În ultimele zile, problema a ajuns pe mesele de lucru ale celor doi miniștri de interne ai Belgiei și Olandei, Antoine Dusquesne, respectiv, Bram Peper, care au luat legătura cu omologii lor din celelalte 14 țări calificate pentru turneul care va începe în 10 iunie. Acestora li se cere ajutorul pentru întâmpinarea actelor antisociale în tribune și în jurul acestora. Numai forurile olandeze vor pune la bătaie suma de 250 milioane DM(!) pentru asigurarea securității. Pe lângă dotarea forțelor de ordine cu tot felul de arsenale "liniștitoare", o parte a banilor va fi vărsată într-un cont destinat educării spectatorilor care și-au cumpărat deja bilete sau o vor face în viitorul apropiat.

Din punctul de vedere al țării noastre, aceasta va avea un număr de 6 polițiști care vor supraveghea fanii români, care vor fi conduși de 4 șefi de galerii.

În perioada 9-10 mai la Rotterdam, va avea loc un seminar la care vor participa forțele de ordine din cele 16 țări calificate, pentru a li se aduce la cunoștință ultimele amănunte legate de misiunea lor în Țările de Jos.

Gold Cup, copie continentală palidă

Competiția care adună la start echipele din zona Americii de Nord, Centrale și a Mării Caraibelor, aflată la a cincea ediție (doar Mexic, SUA și Honduras au participat la toate confruntările de până acum) a adus încă o noutate: au fost invitate și trei selecționate care nu au nimic comun cu zona geografică amintită, Peru, Columbia și Coreea de Sud, astfel încât la start s-au prezentat 12 formații.

În urma partidelor din cele 4 grupe preliminare, fiecare formată din 3 echipe, la finele săptămânii trecute s-au jucat sferturile de finală, încheiate cu următoarele rezultate: Columbia - SUA 4-3 (după loviturile de departajare), Peru - Honduras 5-3, Trinidad Tobago - Costa Rica 2-1 (după prelungiri) și Mexic - Canada 1-2 (după prelungiri).

Penultimul act va avea loc miercuri și joi, cele două perechi fiind formate de echipele Columbia - Peru, respectiv Trinidad Tobago - Canada.

Finala se va juca la Los Angeles duminică, 27 februarie, favoritele specialiștilor fiind Columbia și Canada.

FRANȚA (ET. A 26-A)

Marseille - PSG 4-1
Perez 24, Pouget 62, Abardonado 67, Maurice 78 - Christian 6
Nantes - Lyon 6-1
Da Rocha 5, Sibierski 8, 10, Devineau 43, 51, Chanelet 89 - Vairelles 35
Auxerre - Strasbourg 0-1
Luyndula 2
Le Havre - Troyes 2-0
Deniaud 20, 86
Lens - Bastia 4-0
Sakho 5, 27 Nouma 68, Brunel 89
Monaco - Bordeaux 1-0
Riise 83
Nancy - Metz 0-0
St Etienne - Montpellier 5-4
Pedron 26, Aloisio 29 penalty, 82, Alex 37, Carotti 44 - Walemme 10 autogol, Loko 22, 55, Pataca 60
Sedan - Rennes 2-1
Di Rocco 7, Huard 60 - Diatta 54.

CLASAMENT

1(.1). MONACO	26	17	4	5	52-22	55	+13
2(.2). PARIS SG	26	12	6	8	38-32	42	+3
3(.3). AUXERRE	26	12	6	8	30-26	42	+3
4(.4). LYON	26	12	6	8	33-34	42	+3
5(.5). SEDAN	26	12	5	9	36-34	41	+2
6(10). LENS	26	10	6	10	30-28	36	-3
7(.8). METZ	26	7	14	5	31-25	35	-4
8(11). MARSEILLE	26	8	11	7	34-30	35	-7
9(.6). BORDEAUX	26	9	8	9	37-35	35	-4
10(.7). BASTIA	26	8	10	8	32-30	34	-2
11(.9). RENNES	26	9	7	10	34-34	34	-5
12(12). ST.ETIENNE	26	9	6	11	37-42	33	-6
13(13). STRASBOURG	26	9	6	11	30-39	33	-6
14(15). NANTES	26	9	5	12	32-31	32	-10
15(17). LE HAVRE	26	8	7	11	25-37	31	-8
16(14). NANCY	26	8	6	12	30-34	30	-9
17(16). TROYES	26	9	2	15	26-44	29	-7
18(18). MONTPELLIER	26	5	7	14	29-39	22	-14

(cifrele din paranteză indică locul ocupat săptămâna trecută)

OLANDA (ET. A 23-A)

Cambuur - Sparta Rotterdam 0-1
Ei Khattabi 42 - restanță
Fortuna Sittard - Twente Ensch. 2-2
Amoah 12, Gerritsen 26
Den Bosch - Roda Kerkrade 2-2
Uneken 68, van der Hoorn 75 - Zafarin 25, Peeters 89
Maastricht - Sparta Rotterdam 2-2
Taiwo 65, Emerson 85 - Nielsen 43, Boukhari 61
Nijmegen - Waalwijk 3-1
Pothuizen 28, Köning 54, Renfurm 90 - van der Leegte 6
PSV Eindhoven - Vitesse Arnhem 3-2
Van Nistelrooij 3, Bouma 30, Bruggink 72 - Van De Brom 18, Zongo 89
Ajax - De Graafschap 2-1
Machlas 7, Dani 23 - Valsanen 3
Utrecht - Heerenveen 2-2
Robbemond 24, 65 penalty - Talan 9, 55
Willem Tilburg - Feyenoord 2-1
Abdellaoui 70, Prommayon 81 - Bosvelt 60

CLASAMENT

1(.1). PSV EIND.	23	17	2	4	71-19	53	+20
2(.2). AJAX	22	14	4	4	56-32	46	+10
3(.3). FEYENOORD	22	12	7	3	43-26	43	+13
4(.4). TW.ENSCHEDE	22	11	9	2	38-21	42	+12
5(.5). HEERENVEN	22	13	3	6	41-25	42	+9
6(.6). VITESSE	23	11	7	5	45-35	40	+4
7(.7). ALKMAAR	22	12	2	8	43-36	38	+11
8(.8). TILBURG	22	11	4	7	37-39	37	+1
9(.9). KERKRADE	21	10	4	7	35-29	34	+4
10(10). WAALWIJK	22	10	2	10	32-42	32	-1
11(11). UTRECHT	22	9	2	11	36-41	29	-7
12(13). SP.ROTTERD.	22	7	3	12	31-46	24	-9
13(12). GRAAFSCHAP	23	4	8	11	27-38	20	-13
14(15). NIJMEGEN	22	5	4	13	28-44	19	-14
15(14). MAASTRICHT	22	4	5	13	29-47	17	-19
16(16). SITTARD	22	3	7	12	27-38	16	-17
17(18). DEN BOSCH	23	2	6	15	22-58	12	-24
18(17). CAMBUUR	21	2	5	14	17-42	11	-22

(cifrele din paranteză indică locul ocupat săptămâna trecută)

PORTUGALIA (ETAPA A 22-A)

Setubal - Benfica 1-2
C. Conde 89 - Poborsky 36, Maniche 90, meci disputat în cadrul rundei a 21-a
Belenenses - Braga 0-3
Odair 50, Barroso 57, 76
Campomaiorense - F.C. Porto 1-0
Laelson 20
Sporting - Gil Vicente 1-1
Acosta 58 - Carlitos 22
Santa Clara - Rio Ave 1-0
George 31
Salgueiros - Setubal 1-0
C. Ferreira 77
Leiria - Alverca 3-0
Dinda 12, Derley 65, 90
Maritimo - Amadora 2-2
Toedli 41, J. Soares 87 - Gaucho I 16, 23
Benfica - Farense 6-2
Maniche 24, 39, 90, Gomes 44, 69, Poborsky 59 - P. Ferreira 5, Hassan 8
Guimaraes - Boavista 2-0
Preto 28, Riba 87

CLASAMENT

1(.1). FC PORTO	22	14	6	2	44-12	48	+15
2(.2). SPORTING	22	14	6	2	38-18	48	+12
3(.3). BENFICA	22	14	5	3	35-16	47	+14
4(.4). GUIMARAES	22	12	4	6	35-22	40	+4
5(.6). MARITIMO	22	9	7	6	25-18	34	+1
6(.5). BOAVISTA	22	10	4	8	22-19	34	+4
7(.7). GIL VICENTE	22	8	7	7	26-23	31	+1
8(.8). BELENENSES	22	6	11	5	24-21	29	-7
9(.9). AMADORA	22	6	10	6	23-23	28	-2
10(11). BRAGA	22	8	3	11	29-30	27	-6
11(10). ALVERCA	22	7	5	10	23-31	26	-7
12(13). SALGUEIROS	22	7	4	11	17-26	25	-8
13(14). LEIRIA	22	5	8	9	21-25	23	-13
14(15). CAMPOMAIOR.	22	6	5	11	19-31	23	-13
15(12). RIO AVE	22	5	7	10	24-33	22	-11
16(17). SANTA CLARA	22	4	8	10	22-31	20	-13
17(16). FARENSE	22	4	8	10	18-43	20	-10
18(18). SETUBAL	22	3	4	15	15-38	13	-17

(cifrele din paranteză indică locul ocupat săptămâna trecută)

VINE SÂMBĂTA NEBUNĂ!

Cu funia spânzuratului deasupra capului...

FOTBAL vest

Anul 10 ● Nr. 407 ● 29 feb. - 6 mar. 2000 ● 4.000 lei

Se difuzează în ARAD, BIHOR, CARAŞ, HUNEDOARA, TIMIŞ

UMT-ul a ratat cei 75.000 $ pentru VASCKO

PAG. 4

ULTIMA

Roti bun pentru Poli?

S-ar putea ca Iosif Rotariu să revină a patra oară în trupa alb-violetă. Presiunea Asociaţiei Fotbaliştilor Profesionişti faţă de Comisia de Disciplină a F.R.F. este foarte dură vizavi de măsura suspendării jucătorilor greviştii de la Extensiv, printre care se află şi Rotariu. Dacă Federaţia nu va reveni asupra deciziei, jucătorii afiliaţi A.F.P. sunt decişi să joace în prima etapă cu banderole albe, în a doua să intre în teren cu 15 minute întârziere, iar în a treia să boicoteze meciurile. Petre Muşat are contractul completat, aşteptând decizia de azi a F.R.F. în privinţa lui Rotariu.

INEDIT

TIMIŞOREANUL DIN SLOVENIA

Roberto Ivan

PAG.11

FINLANDEZUL DE LA DUNĂRE

Emil Marian

PAG.13

REŞIŢA

Oare vine Craiova cu gândul răzbunării?

DAN FIRIŢEANU:

"Ce poate să spună un antrenor despre un meci pe viaţă şi pe moarte? Trebuie câştigat oricum! Ăsta nu e un meci de palmares. Doresc însă ca echipa să joace aşa cum a făcut-o în Italia"

ARAD

Valoarea lirei italiene în faţa gazului metan

RENZO RUBINACCI:

"Nu ne va fi uşor, dar sper ca elevii mei să joace cu aceeaşi ardoare cu care se antrenează. Sunt convins că sâmbătă inima lor va bate pentru culorile alb-roşii, ca şi a tuturor suporterilor de altfel."

SPECIAL PENTRU ADEVĂRAŢII MICROBIŞTI...

PROGRAMUL COMPLET AL RETURULUI DIVIZIILOR A B2 C4 D

PAG.8-10

TIMIŞOARA

Sorin Vlaicu nu va juca în alb-violet!

PETRE MUŞAT:

"Trebuie să câştigăm neapărat. Orice pas greşit de acum încolo înseamnă să părăsim divizia B. Trebuie să câştigăm împotriva tuturor celor ştiute dar şi... nevăzute. Am încredere în băieţi."

Vocea Porumbelului Mărunt

(nu iese nici fum nici zvon, când eşti în Italia)

Un englez, un canadian, un eschimos sau un mozambican n-ar avea cum să înţeleagă...secretele fotbalului românesc. Dacă unul dintre cei menţionaţi mai sus s-ar rătăci pe culoarele federaţiei s-ar întreba de ce cu o săptămână înainte de reluarea campionatului se vorbeşte că Severinul va bate la Timişoara ?!? Ei, n-au cum să înţeleagă că la noi, în general, ţi-e frică mai tare de propria echipă decât de cea adversă! Nu numai pentru faptul că Muşat se zbate să rezolve o brumă de bani pentru a onora nişte **amărâte de contracte.** Nu numai pentru că la **patru zile** înaintea reluării campionatului Dembrovschi pleacă în Ungaria să-l rezolve pe Stupar. Nu numai pentru faptul că un funcţionar de la primărie vine şi-i **amăgeşte** pe jucători că vor fi preluaţi de respectiva instituţie... Nu numai... Vorbesc prostii! Tocmai datorită tuturor acestor "mărunţişuri" eşti pus în situaţia de a-ţi fi mai tare frică de propria echipă decât de adversar! Şi pe culoarele federaţiei, bursa acestor "mărunţişuri" funcţionează! Cum să înţeleagă asta englezul sau eschimosul? Italianul de la Arad a înţeles-o însă! De aceea lui Gandolfi nu îi e frică de propria echipă în meciul cu Mediaşul. Pentru că nu l-a lăsat pe Rubinacci să se confrunte cu "mărunţişurile" fotbalului mioritic. De aceea şi-a dus echipa să-şi spele creierul în Italia! Să le spele la băieţi..." mărunţişurile". Şi cred că e foarte bine că şi Marius Popescu şi-a dus echipa în Italia! Pe chestia asta nici nu se vorbeşte pe culoarele federaţiei că Universitatea Craiova va bate sigur la Reşiţa! Şi-mi permit să-l sfătuiesc pe Firiţeanu să nu se teamă de propria echipă în meciul cu oltenii! Firică, nu uita că rezultatele cele mai bune le-ai avut atunci când ţi-ai stăpânit nervii şi suspiciunile. Stai calm! Hai să o facem!

ION GOLUMBU

P.S.: Ex-preşedintele lui Poli, Viorel Boiţ, a fost ieri pe la stadion! Să vadă starea de spirit. Sunt mişcat de atâta grijă... Oare?

De săptămâna aceasta banii vă curg în buzunare

ÎNCEPE CAMPIONATUL ŞI ÎNCEPE...

CHIBIŢ!

radio Vest 88,7 MHz STEREO

B-dul Mihai Viteazu 1 bis, Timişoara 1900 RO ✦ OP 5, CP 652
Tel. +40 - (0)56 - 194.816; 194.818; fax: +40 - (0)56 - 194.823

Necesarul Asalt

Sâmbătă începe sezonul de primăvară. Cu câteva zile înainte de start, suporterii din zonă aşteaptă cu indignare o eventuală confirmare a speranţelor puse în UTA şi Corvinul, adică echipele care se menţin în ecuaţia promovării. Sunt destui ani de când n-am mai avut parte de aşa ceva, tocmai de aceea etapele care vor urma vor fi trăite, sunt convins, la puls maxim.

Cu toate acestea, în ce-o priveşte pe UTA lucrurile se pot lămuri chiar sâmbătă, în întâlnirea cu Gaz Metan Mediaş. O victorie arădeană va conserva speranţele. Orice alt rezultat, se va solda automat cu un sens ascendent pentru actualul lider. Sigur că nu pot să uit cuvintele preşedintelui executiv Marin Lupaş, care spune că: "UTA nu datorează nimic oraşului ci doar d-lui Gandolfi. Faţă de suporteri are o eventuală datorie morală şi cam atât. În rest, nu se angajează cu nimic faţă de nimeni. Puţin cam dur spus dar, veţi fi de acord, adevărat. În atari condiţii, UTA se va alinia la startul competiţiei eliberată de orice fel de presiuni, ceea ce înseamnă că va rămâne guvernată de o politică în stare să excludă chiar promovarea imediată. Încercând să-i studiem mişcările cu un pas înainte, vom constata că în prima etapă jocul cu Mediaşul nu poatte fi tratat decât dintr-un singur unghi de vedere: al

CÂINII LATRĂ, CARAVANA TRECE...

de Miki Junea

victoriei. Pentru că un rezultat nefavorabil va genera, pe lângă consecinţele deja amintite, o serioasă scădere a emulaţiei din jurul echipei, inducând o atmosferă greu de respirat din partea suporterilor, lucru de care va trebui să se ţină seama, vor, nu vor, conducătorii.

Ca strategie pe termen lung, UTA nu poate pierde legătura cu poziţiile de vârf ale clasamentului, indiferent de obiectiv. Orice altă alternativă mi se pare nu numai riscantă, dar chiar de nejustificat, fie numai din punct de vedere al afacerii care este acum clubul arădean.

Spre deosebire de Arad, Hunedoara şi-a precizat cu claritate obiectivul. Pare - şi chiar este - evident că promovarea în Divizia A, urmărită cu ardoare de Victor Roşca, se poate transforma în specialitate a antrenorului amintit. La capitolul efectiv, Corvinul a rămas deocamdată neatinsă de sindromul "popularizării" fotbalului. Adică dispune de jucătorii care pot lega o echipă solidă. Din păcate, am din ce în ce mai mult senzaţia - care sper să rămână doar în acest stadiu - că susţinerea materială a obiectului formulat stagnează sau s-ar putea să scadă. În acesta caz, înseamnă că pe undeva ori plapuma s-a întins mai mult decât putea să acopere, ori vorbe aruncate euforic au fost luate drept scop în sine. În orice caz, un fapt rămâne cert: cu un asemenea culoar, nu cred că se mai poate întâlni Hunedoara mult timp de-acum încolo. Tocmai de aceea, munca echipei şi a antrenorului se cere susţinută şi cultivată.

Dealtfel, atât UTA cât şi Corvinul trebuie să fie conştiente că bat la poarta primei divizii într-o perioadă care s-ar putea să coincidă cu un final de capitol în istoria cluburilor din această parte de ţară. Ameninţate cu desfiinţarea, datorită imenselor lipsuri care se măresc pe zi ce trece, acestea vor accepta, vrând-nevrând tutelele pe care se pregătesc să le-o impună marile cluburi din Bucureşti. Când asta se va întâmpla, fiţi convinşi că nimeni din aceste părţi nu se va mai apropia măcar de prima divizie. Iată de ce anul în care două echipe din zonă bat la porţile acesteia vor trece curând în istorie.

CAMERA ASCUNSĂ A LUI FOTOFUCHS

VALI CIUCUR, UN REŞIŢEAN TRECUT PRIN OLTENIA, ŞI DORIN NICA, UN OLTEAN... ÎN TRECERE PRIN REŞIŢA, ÎNAINTEA CONFRUNTĂRII CU CETATEA BANILOR

Scîrţ scarţ până marţ'

Marţi, 22 februarie

• Real Madrid şi FC Barcelona şi-au exprimat disponibilitatea de a participa la meciul de retragere al lui Gheorghe Hagi, programat în vară, după Euro 2000. "Decarul" naţionalei României a îmbrăcat tricoul alb al lui Real în perioada 1990-1992 şi pe cel blau-grana al Barcelonei, între 1994 şi 1996.

• Echipa naţională de tineret a României a terminat la egalitate cu formaţia similară a Germaniei, 1-1 la Koblenz, golul tinerilor fiind marcat de interistul Mutu.

Miercuri, 23 februarie

• Dintre cele 16 echipe calificate la turneul final al Campionatului European ce va debuta la 10 iunie, doar echipa României n-a jucat în această zi un meci de verificare. Dacă jucătorii, mai ales cei din străinătate, şi-au văzut de gospodărie sau cumpărături, mai mulţi antrenori români s-au transformat în spioni, petrecând clipe de neuitat la întâlnirile Olanda - Germania (Amsterdam), Belgia - Portugalia (Charleroi) şi Anglia - Argentina (Londra). Dacă voiajele respectivilor au fost cu folos ar trebui să se vadă în rezultatele pe care le va înregistra echipa română...

• Deşi în vârstă de 38 de ani, fundaşului Mircea Rednic i s-a propus prelungirea contractului cu clubul său, Rapid, pentru încă un an. O notă bună pentru Rednic, una mai puţin bună pentru fotbalul românesc. Chestie valabilă şi dacă aduceţi vorba de tandemul Matthäus - Germania...

Joi, 24 februarie

• Nicolae Nuţă, jucător la Petrolul Teleajen, a fost transferat la Ploieşti pe 2,5 milioane de lei, adică vreo 130 de dolari. La doar 32 de ani, fostul jucător de la Petrolul, FC Braşov şi Victoria Bucureşti reintră în "fotbalul mare"!

• Marin Dună, cel mai reprezentativ jucător al echipei FC Naţional, club la care evoluează încă din 1984, a fost cedat gratis divizionarei A Astra Ploieşti. După încheierea carierei, Dună are asigurat un post în cadrul clubului la care a cunoscut toate treptele activităţii unui jucător (diviziile A, B, C şi participarea în cupele europene).

• Din iniţiativa lui Gino Iorgulescu, preşedintele de la FC Naţional, la sediul respectivului club a avut loc, pe durata a două zile, o copie a târgului de jucători existent de mulţi ani în Italia. Ca orice idee nouă, nici aceasta n-a prea prins la anchilozaţii noştri preşedinţi de cluburi.

• Interesantă ancheta organizată de Pro Sport în oraşele ardelene: "Doreşti ca echipa din oraşul tău să fie satelitul unui club puternic?" 70% au spus NU, 15% răspunzând DA, TEMPORAR. Iată şi părerea lui Marcel Puşcaş, cunoscut om de fotbal, pe această temă, vizavi de FC Bihor: "Decât o echipă a oraşului în Divizia C, mai bine satelit al lui Dinamo în B. La ora actuală nu văd altă soluţie."

Vineri, 25 februarie

• George Copos, unul dintre acţionarii principali de la Rapid, are intenţia de a prelua divizionara B Tractorul Braşov. Patronul lui FC Braşov, Ion Niculae, auzind intenţiile lui Copos, a declarat presei bucureştene: "Ar fi bine ca acest zgârie brânză care e Copos să-şi vadă de treburile lui în Bucureşti, pentru că pe plan local Braşovul se poate ajuta şi singur".

• Greviştii de la Extensiv Craiova, şapte la număr, au primit pedepse serioase din partea Comisiei de Disciplină a FRF. Suspendările sunt cuprinse între 3 luni (Vasile Mare, care îşi poate relua activitatea la 15 mai 2000) şi un an , Nicolae Zanfir reintrând în competiţii abia la 31 ianuarie 2001!

OCHI DE VULTUR

REPLAY

Atitudini

De când cu presa noastră liberă, mediatizarea faptelor noastre de arme ale oamenilor de fotbal a devenit un lucru obişnuit. La fel de obişnuit a ajuns însă şi obiceiul de a se declara orice, oricând, oriunde, fără ca autorii vorbelor mai mult sau mai puţin de duh să-şi asume totodată şi răspunderea pentru cele încredinţate mass-media. Astăzi mi-am propus să vă prezint trei atitudini, desigur interesante până la un punct. Aşa cum veţi vedea în cele ce urmează însă, se depăşeşte punctul unde ar fi trebuit să se încheie cuvintele şi de unde ar trebui să înceapă responsabilitatea.

S-ar părea că Ionuţ Lupescu nu mai are nevoie de nici o prezentare. Unul dintre pionii lui Dinamo s-a gândit că ar fi nimerit să declare: **"Oricum, toată Revoluţia aceea nu a avut nici un folos. Uite ce este acum în România!"** Ce este în România ştiu toţi cei care îşi mai duc veacul pe aceste meleaguri. Chestia cu "nici un folos" vine tocmai din gura unui tip care câştigă 200.000 dolari anual de la actualul său club. Şi care tip a jucat vreo 8 campionate în Bundesliga încasând, tot numai din salarii, vreo 8 milioane de mărci. Poate ar fi trebuit să ne spună Ionuţ, în cazul în care n-ar fi fost Timişoara 89 cum ar fi jucat el în Germania, devenind astfel unul dintre cei mai bogaţi sportivi români? Memoria unora fiind scurtă, le spunem noi ce s-ar fi ales cu ei: ar fi "ieşit" în străinătate cu naţionala sau cu clubul, făcând tradiţionalul comerţ cu blugi, cafea, casete video sau mai ştiu eu ce ar fi fost la modă, pentru a mai pune la teşcheră niscaiva gologani. Cărora, nu-i aşa, li s-ar fi alăturat banalul apartament cu 3 camere, "Telecolorul" şi Dacia 1310, desigur cu îmbunătăţiri...

Să trecem la ex-timişoreanul Mugur Guşatu. Plecat în Ungaria după scandalul de la fostul său club, Extensiv Craiova, fostul Guşi-Gol - care, fie vorba între noi, nu-şi prea mai merită porecla câştigată pe "Unu Mai" din Timişoara - ne cam abureşte. După un turneu în Cipru, cu vreo câteva amicale pe acolo - nu mai spun eu ce înseamnă asta, recent s-a văzut şi pe posturile TV româneşti - Guşatu ne cam ia "trei la leu", susţinând (Pro Sport, 21 februarie): **"Cei de aici (n.a. - din Ungaria) au aflat că nu am jucat nici un meci în "naţională" şi mi-au cerut să vin la ei. Să-mi dea cetăţenie, tot ce va fi nevoie, dar nu am de gând aşa ceva".** Tocmai ultimele cuvinte ale lui Guşatu pun la îndoială eventuala ofertă ce i s-ar fi făcut în legătură cu viitoarea evoluţie a sa în naţionala maghiară.

Să trecem la Ştefan Nanu, jucător sub contract cu olandezii de la Vitesse Arnhem. După ce, în momentul transferului, presa bucureşteană ne-a prezentat cu lux de amănunte, casa, maşina şi alte realizări ale fundaşului olteano-rapidist, acum cerul s-a cam înnorat pentru Fane. În perioada 19-22 februarie am găsit mai multe referiri la viaţa lui Nanu în Olanda, din care am desprins unele chestii (vezi Gazeta sporturilor): **"Nanu e victima concepţiilor ciudate ale lui Koeman"** se spune pe acolo. **"În martie pun piciorul în prag. Joc şi eu numai când se accidentează unul dintre titulari, pentru că antrenorul preferă să alcătuiască primul 11 numai din jucători olandezi. Motivaţia lui e că nu înţelegem limba şi nu putem comunica".** În final stângaciul (ex) internaţional precizând: **"Agreez împrumutul la o altă echipă. La vârsta mea e greu să prind un contract la fel de bun ca şi cel de acum".** Nu ştiu de ce, parcă nu-mi vine să cred ce spune Nanu vizavi de atitudinea antrenorului său Ronald Koeman. Cel puţin din câte îl ştiu ca jucător, îmi vine greu să accept că el s-ar autochinui, introducând pe teren jucători mai slabi - decât în cazul nostru Nanu - doar pentru că sunt olandezi. Trăit ani de zile în profesionismul adevărat, în Olanda şi în Spania, Koeman are desigur nişte idei clare despre ceea ce înseamnă performanţa şi fotbalul pe bani. Mă tem că, şa cum s-a văzut, tocmai Ştefan Nanu nu prea are asemenea atitudini. Nu mă întrebaţi pe mine de ce!

Steaua, armata şi demilitarizarea

Continui să zâmbesc amar când mai aud sau citesc despre FC Steaua ca despre un club ce s-a rupt de trecut, nemaiavând, zice-ce, nimic cu Ministerul Apărării Naţionale. Plecată în cantonament la Marea Neagră, echipa din Bucureşti şi-a desfăşurat antrenamentele pe terenul unei unităţi militare din Constanţa! Păi cum aşa? vă veţi întreba, pe bună dreptate. Răspunsul apare prompt: pentru că suprafaţa respectivă se prezenta în condiţii foarte bune pentru această perioadă a anului. N-am înţeles de ce Farul, de exemplu, sau altă echipă când soseşte pe Litoral, nu "atacă" terenul respectiv, atât de lăudat, dacă Steaua tot nu mai are nici o tangenţă cu armata română. O întrebare a cărui răspuns vine de la sine. Când mă pregăteam să închei subiectul, zăresc o notiţă ("Gazeta" din 21 februarie), după citirea căreia n-am putut să nu-mi stăpânesc alt zâmbet trist: **"Clubul spaniol (n.a. Atletico Madrid, fiind vorba de transferul lui Prodan) a trimis suma de 450.736 dolari la BRCE, însă deţinătorul acestui cont era MApN - CSA Steaua. Banii au intrat în contul armatei, au fost ridicaţi şi împărţiţi în toate direcţiile. FC Steaua nu a văzut nici un ban din această ultimă rată de la Atletico şi, de aceea, le-am cerut spaniolilor să ne dea banii ce ni se cuveneau"** spunea atunci Viorel Păunescu, mai marele steliştilor. Şi cum aceste rânduri se refereau la apartenenţa sau nu a FC Steaua la armata română, nicidecum la incompetenţa apărută pe ici, pe colo, în citatul de mai sus, mă opresc aici, deşi subiectul ar putea umple liniştit paginile unei cărţi de ... aventuri.

În prag de grevă

După cum am aflat din spusele reprezentanţilor Asociaţiei Fotbaliştilor din România, datorită nedreptăţilor care li s-au făcut celor şapte greviştii de la Extensiv Craiova, n-ar fi exclus ca prima etapă din sezonul de toamnă să înceapă cu o grevă a jucătorilor. Chiar dacă subsemnatul crede că e doar o formă a acestora de a se da importanţi, trebuie să luăm în calcul şi această variantă a jucătorilor din prima ligă. La ora când citiţi aceste rânduri balanţa ar putea fi deja înclinată spre una dintre cele două tabere beligerante.

FAX

REPLAY

FOTBAL vest
editat de
IATSA Timişoara 2 SA
Str. Paris nr 2A Timişoara
Tel/fax 056 / 293.801
Adresa INTERNET:
www.timisoara.com/fotbalvest
E-MAIL: Fotbalvest@csoft.dnttm.ro
Directori onorifici MARCEL TOLCEA, RICHARD ANDRESS
Director DUKI POPOVICI
Redactor şef SANDU USUSAN
Colectivul redacţional:
MARIUS BREAZU, PETRU FUCHS, CORNEL BOCIORT, CĂLIN VEGHEŞ, ALIN RADOVAN, MIHAI COMŞULEA, STELIAN ROTARIU
Editorialişti MIKI JUNEA, JACKIE IONESCU
Redactori colaboratori:
ŞTEFAN MARTON, CIPRIAN TRANCĂ, GHIŢĂ OCHIŞOR, CRISTIAN SERTEA, LUCIAN HIDIŞ, ALEX IZVERNARI, FLORIN MATEI, VALI CĂRĂBAŞ, DORIN ANA, DAN BOBUŢANU, BRANKO VUIN, VIOREL NICULA, NELU MICU, ŞTEFAN MĂNESCU
DIFUZARE
MOLNAR LASZLO
tel. 056/293.801
PUBLICITATE
KOLEA TOTH-SOMORAY
tel. 056/293.801 mobil: 092-549955
Tehnoredactare: CULTURAL srl
Tel. 056 - 124.361
E-mail: office@csoft.dnttm.ro

DIALOGURI INERENTE

FLORIN CĂPRARIU

"E capital pentru noi să învingem Craiova!"

Familist convins (a lipsit mult de acasă în ultima vreme), "Capră", aşa cum îl poreclesc mai toţi, nu a putut răspunde solicitării mele de a-i lua un interviu undeva într-un loc liniştit sâmbăta seara sau duminica, el grăbindu-se acasă, la Firling, pentru a fi alături de fiul său Florin şi de soţie. Aşa că, l-am înghesuit în maşina lui şi cu toate că era tare "morcovit" după egalul din amicalul cu Jiul, mi-a răspuns (mono- şi chiar bi-silabic) la câteva întrebări.

Rep.: **Eu îl ştiam pe Căprariu mai mereu pe postul de fundaş dreapta. Uneori, dar foarte rar, ai jucat şi stoper. După ce încă de la Reşiţa, pe zăpezile "d'altădată", ai fost pus pe postul de libero în amicalele cu Muncitorul şi Bocşa, iată că în Italia ai evoluat cu succes pe acest post, CSMR neprimind niciodată mai multe goluri decât a dat în timpul regulamentar de joc. Urmărindu-te în ultimele două meciuri, cu UMT şi Jiul, team văzut purtând banderola de căpitan de echipă. A ajuns "căpraru" căpitan!**

F.C.: Încă de la primul meci din Italia tot căpitan am fost.

Rep.: **Cine a fost cel ce te-a avansat în grad?**

F.C.: Dom' profesor Firiţeanu! Bănuiesc că dânsul că altcineva n-ar fi cine. Gigi Rouă mi-a dat banderola şi basta!

Rep.: **Cum de ai ajuns căpitan?**

F.C.: A fost conjunctura cu accidentarea lui Leo Doană. Nu era Joska Szijj, iar când n-au fost cei doi, ambii accidentaţi, am fost eu desemnat căpitan, fiind printre cei mai vechi de la club.

Rep.: **Cum de ai trecut şi libero?**

F.C.: Tot din cauza accidentărilor. De data asta Necula a foat cel care nu a putut evolua pe acest post şi domnul antrenor a încercat cu mine. S-a declarat mulţumit, dar acum Necula şi-a revenit... dacă e să joc, indiferent pe ce post joc, eu mă conformez. Dacă nu, pot să stau şi pe bancă...

Rep.: **Unde ţi-ar place cel mai mult să joci?**

F.C.: Sincer să fiu... libero!

Rep.: **De ce?**

- s-a născut la 28 septembrie 1970 la Lugoj.
- a început fotbalul la Arsenal Reşiţa cu regretatul Mircea Chivu.
- a fost transferat pentru 6 luni la CSM Reşiţa în 1993 odată cu promovarea după "Afacerea UTA - Alba Iulia".
- a revenit la Arsenal, dar odată cu numirea lui Mircea Chivu ca principal la CSMR s-a întors în Valea Domanului.
- este jucătorul care a participat la cele mai multe meciuri pe care CSMR le-a disputat până acum de la promovarea din vara lui 1997.

FLORIN CĂPRARIU în postura cea mai dorită de fani: "luând faţa" adversarului

F.C.: Vezi tot jocul, eşti cu faţa. Simţi în tine o putere mai mare. Dacă ai intuiţie poţi dubla foarte bine. Şi pentru o vârstă înaintată este chiar indicat.

Rep.: **Eşti cunoscut ca un tip mai ruşinos decât alţii. Când cineva strigă la tine bagi bărbia în piept şi încîini capul într-un stil inconfundabil "a la Capră". De ce eşti atât de modest?**

F.C.: Aşa am fost educat. Aşa m-au crescut părinţii. Mai bine să stau cu capul plecat, cum zice proverbul, fiindcă atunci sabia nu-l taie!

Rep.: **Ca libero trebuie însă să-ţi dirijezi coechipierii, uneori să şi strigi la ei.**

F.C.: Acolo nu se pune problema. Strig la colegi uneori îi şi cert... Doar aşa, în viaţa de toate zilele sunt mai timid. Nu chiar timid-timid, ci mai mult retras...

Rep.: **Ai jucat stoper la cele două amicale cu UMT şi Jiul, meciuri mai puţin reuşite. Cum ai evoluat în Italia faţă de ultimele meciuri de-acasă?**

F.C.: Consider că în Italia am jucat bine. Acum, cele două meciuri cu UMT şi Jiul le consider ca un regres. Nu ştiu cărui fapt se datorează, dar atât eu cât şi toată echipa nu mai avem acea evoluţie bună din Italia. Cred că şi oboseala este de vină...

Rep.: **Eu cred că şi factorul psihic are o importanţă deosebită.**

F.C.: Poate. Domnul profesor a spus că ne-am cam făcut de cap în cele câteva zile libere. Nu cred că este valabil şi pentru mine. Eu cel puţin, dacă merg seara acasă şi mănânc, iar după aceea beau o bere sau două, nu înseamnă că miam făcut de cap sau pierd nopţile în discoteci?

Rep.: **Care a fost diferenţa dintre echipele întâlnite în Italia şi cele două divizionare B?**

F.C.: Ca de la cer la pământ! În Italia s-a jucat un fotbal în viteză, cu devieri, cu un-doiuri, iar dacă nu erai atent o clipă, atacantul imediat ţi-a suflat mingea şi a înscris. Aici nu neam cóncentrat, jucam cu echipe pe care le-am subapreciat. Dar în Italia am făcut jocuri foarte bune.

Rep.: **Azi ai ratat două ocazii clare de gol. La prima, Hotoboc a respins, poate, de după linia porţii, iar la a doua ocazie ai trimis, tot cu capul, puţin peste poartă...**

F.C.: Am dat şi rău cu capul, dar era noroi în faţa porţii şi am alunecat puţin.

Rep.: **Ce crezi că se mai poate face în cele câteva zile rămase în vederea meciului cu Craiova?**

F.C.: Să fim cât mai aproape unii de alţii. Să fim uniţi şi să ne concentrăm la maxim pentru acest meci. E capital pentru noi!

PETRU FUCHS

Noutăţi în roşu-negru

Creşte numărul accidentaţilor

Reşiţenii din Valea Domanului au intrat, cum se zice în atletism, pe ultima turnantă a pregătirilor. De la revenirea din turneul de la Norcia, echipa pregătită de antrenorul Dan Firiţeanu a susţinut 3 amicale, renunţând la un meci cu Jiul de la Petroşani din cauza, se pare, a terenului. Un alt motiv pentru "ciuntirea" dublei cu Jiul îl poate reprezenta şi numeroasele absenţe datorate accidentărilor unor jucători care se anunţau ca titulari în dificilul meci ce va avea loc sâmbătă cu Universitatea Craiova. Este vorba de vechii accidentaţi **Szijj şi Doană, Stanciu** (după grava accidentare din Italia, a venit la Reşiţa doar la meciul de sâmbătă cu Jiul în calitate de spectator), **Boerean şi Pelici.** În plus **Dianu** părea să şchiopăteze serios după un duel cu Iorga (Jiul) în timpul partidei de sâmbătă, el nevrând să iasă din teren pentru a fi menajat, de frică să nu piardă echipa!

Spion oltean

Meciul reşiţenilor cu Jiul a fost urmărit din tribună de unul din conducătorii Universităţii Craiova, adversarul de sâmbătă al CSM-ului, **Petre Deselnicu.** Să ne amintim că în urmă cu 3 ani, acesta, aflat la conducerea lui Electroputere Craiova a jurat că se va spânzura de statuia lui Mihai Viteazu dacă CSMR va promova în divizia A. a sosit cu un Daewoo cu numărul DJ77TOP (are cumva legătură cu Fordul lui Marius Popescu, cu numărul CS77VIP?), Deselnicu pregăteşte probabil războnarea oltenească. Poate că prezenţa spionului din Bănie ar putea explica ciudata cumineţenie a antrenorului **Firiţeanu** din timpul meciului cu Jiul la prestaţia slabă a echipei sale, nedorindu-se probabil deconspirarea vreunei tactici de joc. De menţionat că la partida respectivă nu a fost prezent directorul tehnic, **Jackie Ionescu.**

Achiziţiile

Referitor la noii jucători veniţi la rosso-neri în această iarnă, în afară de revenirea lui **Perşa,** au fost legitimaţi **Tudor şi Teleki,** ambii de la Metalul Bocşa, pentru 20 milioane lei fiecare şi 30% în eventualitatea unui nou transfer. Cât despre **Boerean,** transferul acestuia nu a fost încă realizat. Tânărul **Bădoiu,** "fenomenalul atlet" de la Bucureşti a fost învoit o săptămână pentru a participa cu echipa "Arhitectura" la "Cupa Liceelor".

Zvonuri infirmate

Referitor la zvonurile răspândite în unele ziare, trebuie spus că nu s-a pus problema revenirii la CSMR a lui **Dănuţ Potoceanu** din Elveţia, iar datoria rosso-nerilor către Metalul Bocşa (cei 30% din transferul lui **Coicoi** la FC Naţional) se ridică la suma de 22.500 de dolari. Chiar dacă noul venit de la Bocşa, **Teleki,** este fiul preşedintelui echipei Metalul, nu poate fi vorba de anularea datoriei prin acest transfer.

Revenind la echipa reşiţeană să spunem că această săptămână este hotărâtoare pentru pregătirea dificilului meci de sâmbătă, cu Universitatea Craiova, o victorie fiind absolut necesară pentru salvarea de la retrogradare, care va fi încercată în etapele rămase din actualul campionat.

PETRU FUCHS

Editorial

serie Jackie Ionescu

"CA NUCA-N PERETE"!

Nevoia de Clasamente, de "cel mai bun", de Superlativ este de când Lumea! E proprie Omului! E chiar nevoia Omului de-a se implica în stabilirea "celui mai bun", luându-şi şi el din acest gest partea de **importanţă**! Pentru că altfel n-ar avea poate nici una! Dar, sunt foarte rare domeniile în care se poate Măsura exact care este "cel mai bun"! "Cel mai bun" pe-un întreg secol de pildă! În nici un caz acest lucru nu se poate face în Fotbal! Se bat oameni mari să stabilească "savantul secolului", sau "scriitorul secolului", sau "conducătorul secolului" şi nu reuşesc...

Aceasta pentru că noţiunea de "cel mai bun Antrenor" din secolul 19, deşi în România Antrenorii-antrenori au apărut după 1930 şi dintre ei doar vreo 3-4 erau români, noţiunea aceasta deci, cuprinde mai multe componente, implică mai multe calităţi care să acţioneze concomitent: **rezultate majore, profesionism, moralitate, charismă, inteligenţă, strategie, "strategii", mobilizare**, toate însă **bazate** pe **"Har"**, pe **"instinct"**, pe **"talent specific"**! Şi personal nu cunosc pe Cineva să le aibă deodată pe toate astea...

Chiar din această Cauză, îmi revine obsedant în minte, printre atâtea alte treburi, ideea absurdo-infantilă a nu ştiu Cui de-a stabili "cel mai bun Antrenor român de fotbal al Secolului 20"!!! Nu pot să cred că Cineva din Fotbal a putut comanda acest sondaj...

Pentru că la Fotbal nu-i ca la Atletism, unde, să zicem, Gabriela Szabo - Gyöngyössyi aleargă 4.02 pe 1500, devansându-şi prin acest timp, ipotetic desigur, toate adversarele din secolul care a trecut!!! La Fotbal, **criteriile de valorizare** ale Antrenorilor sunt mai complexe şi cu siguranţă temporare! Astăzi este Unul, mâine Altul... Valoare unui Antrenor se măsoară prioritar în **Rezultate**, dar acestea nu dau o Valoare absolută. Pentru că Rezultatele însele depind de-o mare serie de condiţii particulare şi "speciale"! De exemplu, dacă ai fost sau eşti Antrenor la Steaua sau la Dinamo, ajuns acolo pentru că aşa a vrut Ministrul, poţi fi declarat dinainte Antrenorul Mileniului! Dacă te **cheamă**, să spunem cu deosebit respect, **Ştefan Coidum** şi toată viaţa ai străbătut Ţara, antrenând doar "provincia", şi-ai obţinut 6-7-8 Promovări, ceea ce este o **adevărată** Performanţă, degeaba! Nu te aminteşte nici măcar în Anuarul Federaţiei sau în vreo Istorie alternativă de fotbal pentru clasele V-VIII!

Mai sus-semnatul, cred că un Antrenor de fotbal poate fi declarat "cel mai bun" pe Mileniu, Secol, Deceniu, An-Lună-Săptămână sau Etapă, doar de familie, Prieteni şi Ziariştii săi-angajaţi! Păi "dragii mei", cum ar zice **Oreste**, de ce-ar fi fi mai bun pe întregul secol, domnul **Iordănescu**, decât, printre alţii, domnii **Jenei, Lucescu, Dinu** sau chiar **Fane Coidum**?! Doar pentru că beneficiind de-o **Generaţie "Luceafărul"** făcută, adunată şi pusă-n teren de **Alţii**, a reuşit el cu sprijinul atât de consistent al federaţiei să prindă un loc 5-6 la **CM - 94** şi desigur încă câteva Calificări?!? De ce n-ar fi "the best" domnul **Jenei** care-a **Câştigat** un foarte Mare Trofeu european şi încă vreo 8 campionate şi n-spe Cupe?! Sau **Halagian** care-a câştigat cu **Piteştiul** 2 Campionate! Reţineţi, cu **Piteştiul**, nu cu **Steaua**! Sau **Cernăianu** care are vreo 3 Campionate şi vreo 2 Cupe cu **Petrolul** şi **Craiova**?! Valoarea reală a unui Antrenor stă în capacitatea sa de-a scoate Rezultate din piatră-seacă! Să câştige Campionate şi Cupe la **Arad-Oradea-Timişoara-Ploieşti-Craiova**! Pentru că la **Dinamo** şi **Steaua** şi-o **echipă Naţională gata-făcută care toată joacă în Occident** ar cam poate scoate aproape Oricine...

Dar!

Dar pe lângă **Rezultate**, evident majore, care **înseamnă Campionate-Cupe, Promovări** şi **Calificări** parcă mai există şi **alte Criterii** care-ar putea valoriza un Antrenor! Chiar dacă acesta n-a câştigat nimic! N-a câştigat, dar Oamenii de fotbal au "simţit" în el pe **Marele Antrenor**! Şi mă gândesc la atâţia uitaţi de recentul aşa-zis sondaj pe lângă care **nea-Puiu**, sau **nea-Luce,** sau **nea Mister** sunt totuşi juniori! **Gică Popescu, Ronnay, Vogl, Teaşcă, Angelo Niculescu, dr. Rădulescu-Cluj, Silviu Ploeşteanu, Coco Dumitrescu, Eugen Mladin, Costică Rădulescu** şi desigur alţii la fel de Mari prin **Har şi instinct**! Treaba cu "cel mai bun" e aproape Personală! E o problemă de flux telepatic pozitiv cum cred c-ar zice domnul psiholog-psihiatru Opriş Remus! E o problemă de simpatie şi charismă! Un fel de "dragoste la prima vedere"! Bineînţeles, de la un anumit nivel ridicat de rezultate! Deşi-i simpatizez la nebunie pe domnii Hizo şi Sdrobiş, cei mai fotografiaţi antrenori din România din ultimul Secol, n-aş putea afirma vreodată, că e "cel mai", vreunul dintre domniile lor! Decât poate în "alte" privinţe...

Eu (folosesc foarte rar pronumele personal I, nu ştiu ce mi s-a întâmplat... l-am auzit pe d-l Preşedinte, pe d-l Remeş, pe d-l Băsescu?... nu ştiu... e f.f. ciudată situaţia, de care mă şi jenez!!!), deci eu cred însă, că cel care-a întrunit **cele mai multe** şi **adevărate Calităţi de Antrenor**, cel care dac-ar fi putut antrena **Dinamo-Steaua** sau **Naţionala** ar fi scos rezultate şi jocuri de nivel internaţional foarte ridicat, cel care-ar fi bătut-oficial recordul de **Inovaţie** şi **Creaţie tactică şi strategică** în fotbalul mondial, ar fi fost **Mateianu**! **Harul, Ideile, Noutăţile, Surprizele,** plus toate **Sinonimele** existente pentru cuvântul **Talent** le adunase în jocul şi Antrenamentul său! **"Modelul Mateianu"** e unic şi el ar trebui - am spus-o mereu - studiat la toate Şcolile şi Cursurile de fotbal din **România!** Deşi mă-ndoiesc că cineva vreodată, din **Comisia Tehnică** va pricepe acest lucru...

Aşa că:

Acea chestie cu domnul **Iordănescu** "cel mai bun antrenor al Secolului" e ca **nuca-n perete**! În Peretele âluia care-a avut "ideea"...!!! **Aşa ceva nu se poate! Şi nu se face...** Chiar dacă **Puiu** este un Antrenor de mare profesionalitate, cu rezultate excepţionale, cu seriozitate şi de mare Credinţă! Totuşi, nu se poate! Fiindcă nu se poate Măsura! Şi-apoi ce zic Ceilalţi... ?! Şi senzaţia pe care-o am, este că el, Iordănescu-însuşi, se cam jenează de "titlul" acesta inventat inexplicabil, inutil şi infantil, de Cineva înzestrat şi d-sa cu atributele de mai sus!

Şi de fapt,

"qui prodest", adică **"cui foloseşte"** că s-a acordat Titlul de "cel mai bun", antrenorului Iordănescu când până la urmă Fiecare, dar "uitaţi-vă-n ochii mei", fiecare crede că cel mai bun din toate secolele de până acum, a fost âla pe care-l vede **El** !?

COMPUTER FORCE

UN PC PERFORMANT cu numai 575 USD +TVA

PC INTEL PII 400 Mhz 128k
-32 Mb SDRAM PC 100
-Hdd 4.3 GB QUANTUM UDMA 66
-Monitor 15" digital, OSD
-Placa video 4 Mb AGP
-CD ROM 48x +Sound Blaster+Boxe
-Tastatura, mouse, pad si husa

Timisoara
-SEDIU Take Ionescu Nr. 2
Tel./Fax 056- 191.334 (3L)
-TERRA stand K2
-BEGA etaj 3
Arad tel. 057-280.785
Oradea 059-414.521-141

CALCULATOARE IMPRIMANTE ACCESORII

Sisteme pretestate
3 ani garantie
6 ani experienta
GRATUIT ! livrare si instalare la domiciliu

UMT: Ce buni erau dolarii pe Vascko...

Îngrijorări şi întrebări

Din această iarnă, divizionara B UMT trebuie privită cu alţi ochi decât până acum. Uzina patronatoare s-a privatizat, majoritatea acţiunilor preluându-le firma PROMPT a fostului viceprimar timişorean Olaru. Şi cum e la noi, rumori apar. Au apărut şi la stadionul de la Pădurea Verde. Îngrijorări. De la conducător până la ultimul jucător, de la antrenor la maseur. Întrebări. Ce se va întâmpla cu echipa? Până una-alta, UMT-ul a beneficiat de un cantonament, despre care antrenorul Şunda a spus că a fost "la superlativ". Cantonament înaintea căruia directorul Tănăsescu, la "uşa autocarului" i-a asigurat pe fotbalişti că privatizarea UMT-ului nu va schimba "datele problemei" la echipa de fotbal. Fapt de care ne-am convins şi într-o discuţie purtată duminică seară: **"Din câte am vorbit cu dl. Olaru, el este conştient că echipa de fotbal este cea mai bună reclamă a fabricii."**

Ar fi nevoie de vreo 15.000 DM

Realitatea este că majoritatea jucătorilor UMT-ului au de primit tranşe restante din contracte. La zi cu plăţile ar fi doar Paleacu, Mada, Kovacs, Ritter... Ar fi vorba de un necesar de vreo 27.000 DM, deşi, după spusele d-lui Tănăsescu, în primă urgenţă, totul s-ar putea rezolva cu vreo 15.000 DM. **"Sigur că dl. Olaru a spus că ţine echipa în continuare, dar trebuie să luăm în considerare şi aspectul că poate nu cunoaşte adevăratele costuri ale fotbalului şi poate nu ştie ce eforturi financiare s-au făcut pentru a fi menţinută această echipă"**, ne-a declarat dl. Tănăsescu, adăugând: **"Întreprinderea are dificultăţi financiare datorită situaţiei generale a economiei româneşti, care, se ştie e precară. Sigur că sunt probleme la echipă, dar, nici într-un caz, ele nu trebuie puse pe seama privatizării! Sper să terminăm campionatul în picioare. Cred în asta!"**

Până se rostogolesc cauciucurile...

Din faimoasa "taxă pentru sport şi cultură", instituită de primăria timişoreană, nici un ban n-a intrat în casieria UMT-ului, cea mai bine plasată echipă... timişoreană din B. Firma "Continental", care a venit în toamnă cu un sprijin, va putea face mai mult când producţia de cauciucuri va începe în halele de lângă Pădurea Verde... Şansa ar fi fost vinderea unui jucător. Cine putea fi, decât Vascko? Ultima ofertă pentru golgeterul Diviziei B a venit de al Astra Ploieşti, care tocmai a fost în pregătiri la Timişoara. Se pare însă că UMT-ul a pierdut 75.000 de dolari datorită unor neînţelegeri în eşalonarea plăţii. Mai multe amănunte de la... Vascko.

VASCKO: "UMT-ul s-a sucit"

Rep.: **Imi, de ce a "picat" transferul tău la Astra?**

E.V.: Nu din vina mea. M-am înţeles cu ei în privinţa condiţiilor trecerii mele, pentru un contract de trei ani. Din câte ştiu, cluburile s-au înţeles în prima fază. Era vorba ca banii să fie achitaţi de Astra, către UMT, în două tranşe. Apoi UMT-ul s-a sucit. După aceea am fost sunat de la Astra şi mi s-a spus că dl. Tănăsescu a ceţut toţi banii odată.

Rep.: **Şi?**

E.V.: M-au întrebat cât am contract. Le-am spus că până-n vară.

Rep.: **Şi te iau din vară la grilă?**

E.V.: Nu mi-au spus asta! Eu continui la UMT.

Rep.: **Când trebuie să încasezi următoarea rată de contract?**

E.V.: În martie, înainte de începerea campionatului.

INFIRMERIE ÎN ALB-NEGRU

Încă din cantonamentul de la Herculane, antrenorul UMT-ului, Aurel Şunda, s-a confruntat cu destule indisponibilităţi. Şi la meciurile amicale care au urmat n-a putut utiliza "11-le" pe care probabil şi l-ar fi dorit. Iată cam care ar fi ultimul buletin medical din "infirmeria" clubului.

- SANYI KOVACS, care a acuzat dureri de spate după meciul cu Astra şi a făcut apoi antrenamente mai uşoare, s-a refăcut complet.
- MIHAI KOVACS, datorită accidentării căruia, la oasele metatarsiene, era cât pe ce să fie cooptat în lot Orlando Trandu, şi-a reluat pregătirile. Fisura a dispărut şi e recuperat în proporţie de 90 la sută, după spusele lui Şunda.
- ZOLI NINCSOVICS, este şi el recuperat în aceeaşi proporţie după inflamaţia tendonului de la genunchi.
- CRISTIAN RITTER, a "sărit" din păcate peste aproape toată perioada de pregătire. După o accidentare la genunchi, la Herculane, a fost "lovit" şi de gripă, neparticipând până acum la nici un meci de pregătire al alb-negrilor.

CU CĂLIN ÎN RETUR

Cu toate problemele financiare cu care se confruntă, UMT-ul a găsit 3.500 DM pentru a plăti prelungirea împrumutului, până în vară, al lui **Florin Călin** de la Kispest Budapesta. De altfel, mijlocaşul timişorean a plecat luni dimineaţa, însoţit de impresarul Ştefan Marton, spre capitala Ungariei pentru a-şi definitiva transferul.

ALMĂŞAN A SEMNAT

UMT-ul va porni "campania de primăvară" tot cu Ion Almăşan şi Sorin Popovici între buturi, astfel că Telecom nu mai trebuie să tremure că-i va fi luat Bălici.

Ion Almăşan a semnat săptămâna trecută o prelungire a contractului până în vară, după care ne-a declarat în simpaticul său stil propriu: **"UMT-ul n-are nici o datorie faţă de mine. Atmosfera la echipă e foarte bună. Dacă sunt mulţumit? Păi la vârsta mea e bine că apăr. Nici n-aveam alte oferte. Dacă m-ar fi căutat altă echipă poate aveam preţ mai mare! Aşa, am lăsat de la mine..."**

POLI: Băban - o soluţie pentru atacul alb-violet

"Vicele" MICŞA, negociind contractul cu BĂBAN?

Deşi reprezentanţii Pro Sport Group au revenit la mijlocul săptămânii precedente din periplul australian, posibilul mariaj dintre clubul FC Poli şi investitorii bucureşteni nu s-a materializat, mai cu seamă că cele două părţi nici nu s-au aşezat la masa tratativelor. După unele surse, care doresc să-şi păstreze anonimatul, **Horaţiu Nicolau,** împuternicitul firmei Media Pro pentru negocierile de preluare a grupării alb-violete, ar fi dispus să sprijine echipa timişoreană, dar numai în condiţii reciproc avantajoase.

Deocamdată, din umbră, tot **Eugen Seracin** finanţează trupa antrenată de Gabor, în urmă cu câteva zile câţiva fotbalişti primindu-şi o parte din ratele contractuale, urmând ca până-n 4 martie micile restanţe financiare să fie onorate tuturor componenţilor lotului. Nici acum Primăria nu a virat în contul poliştilor suma de 70 milioane lei, din taxa pentru cultură şi sport, în timp ce grila pe Alex Pelici, care trebuie recalculată, se va pune pe tapet astăzi, 29.02, la CSJ, unde va fi prezent şi directorul executiv, Petre Muşat.

Pentru ultimele 15 runde ale stagiunii, cele mai mari bătăi de cap le va avea principalul **Romulus Gabor**, care momentan se află în căutarea celei mai bune formule de echipă. Daca toţi fotbaliştii care se antrenează pe gazonul stadionului "Dan Păltinişanu" vor fi transferaţi, tehnicianul lui Poli va avea o viaţă ceva mai uşoară, iar dacă nu se va izbuti aducerea lor în curtea formaţiei, zice-se, fanion a oraşului, atunci ecuaţia salvării de la retrogradare va avea o sumedenie de necunoscute.

Vlădoi, alături de Frunză şi Micşa?

În majoritatea amicalelor, titular între buturi a fost ex-căpitanul echipei, Călin Frunză, pe rând Sorin Micşa şi Ovidiu Păşcălau luându-i locul în poartă. Dar, de miercuri, trio-ul goalkeeper-ilor s-a transformat în cvartet, după sosirea lui **Marius Vlădoi,** de la colega de eşalon Minerul Motru. Vlădoi, care în 23 februarie a împlinit 29 de ani, a încheiat contractul de doi ani cu trupa gorjeană la 01.01.2000, grila de transfer fiind destul de mică, după cum susţinea boss-ul timişorean Muşat.

Utfineanţ & Mocanu, stoperii din faţa lui Miculescu sau Ştupar?

Pentru a bloca cât mai bine acţiunile ofensive ale adversarilor, Romulus Gabor intenţionează să abordeze ultima parte a sezonului cu o linie de apărare alcătuită din cinci fundaşi. Dacă în partidele de verificare cu Astra Ploieşti şi CFR, Mioc şi Stoican au fost folosiţi pe zonele laterale, postul de libero a fost preluat câte o repriză de căpitanul Miculescu, respectiv de arădeanul **Dan Stupar.** Fostul component al UTA-ei, care se pregăteşte cu formaţia timişoreană de aproximativ o lună, aparţine de clubul maghiar Debrecen, un posibil transfer al său urmând a fi negociat chiar astăzi, 29.02, în Ungaria, unde din partea lui Poli vor fi prezenţi vicepreşedintele Emerich Dembrovschi şi Ştefan Marton.

Cuplul de stoperi a fost alcătuit în ultimele testări de **Cristian Utfineanţ** şi **Florin Mocanu.** Pentru Utfineanţ, care aparţine de Dinamo, Muşat speră că va avea înţelegere din partea bucureştenilor în vederea unui împrumut până la finele campionatului, în vreme ce Mocanu, care a fost învoit de vineri până luni, va veni cu dezlegarea de la Dacia Piteşti, după care va negocia contractul cu diriguitorii alb-violeţilor. **Mircea Aslău,** sosit în urmă cu nici două săptămâni la echipă, a fost încercat în câteva amicale pe postul de fundaş stânga, renunţându-se ulterior la serviciile sale, aceiaşi soartă având-o şi **Septimiu Burtescu,** care juca fundaş sau vârf.

Rotariu & Şerban, în centrul liniei mediane?

Crişanov - Şerban - Naidin - Militaru este compartimentul de mijloc al lui Poli folosit în majoritatea disputelor de verificare. Singura necunoscută, deocamdată, o reprezintă **Cornel Şerban,** un jucător în vârstă de 32 de ani, care asemeni lui Mocanu a fost învoit trei zile, după care îşi va trata sosirea până în vară cu conducătorii polişti.

Achiziţia numărul unu a divizionarei B ar putea fi, de departe, **Iosif Rotariu,** care nu mai doreşte să se reîntoarcă la Extensiv, după ce fraţii Mihăilescu nu i-au achitat o tranşă din contract. Rotariu consideră că are şanse mari să fie declarat jucător liber astăzi, 29.02, în urma întrunirii Comisiei de Apel a Ligii Profesioniste de Fotbal, cu toate că în prima instanţă patronii clubului oltean au reuşit să obţină suspendarea celor opt fotbalişti ai grupării a doua din Craiova, care nu s-au mai prezentat la pregătirile conduse de Sorin Cârţu.

O altă alternativă pentru linia mediană ar putea-o reprezenta **Gabriel Ţibichi,** de 26 de ani, de la Minerul Certej. Gabor vrea însă să se convingă de potenţialul jucătorului care aparţine de Corvinul, fiind împrumutat până în vară la Minerul Certej. Ţibichi poate evolua şi în defensiva, ca libero sau fundaş central.

Ajutor pentru cuplul Balaci - Micu?

Marcel Baban, care în turul stagiunii '98-'99 a jucat ultima dată pentru Poli, s-a alăturat joi trupei antrenate de Gabor, spunând că mai bine vine la alb-violeţi să-i ajute în tentativa salvării de la retrogradare, decât să stea până în vară. Expirându-i contractul la 31.12.1998 cu Slavia Praga , Baban afirmă că are şanse mari de a fi transferat în echipa polistă, mai ales că clubul ceh îi e dator cu suma de 120.000 mărci. În această iarnă, Marcel a ratat şansa unui angajament în Germania, unde a stat din 15 ianuarie până la mijlocul lui februarie, la echipele Mönster şi Göttingen, ambele din liga a treia, dar sezonul de transferări s-a încheiat la începutul lui ianuarie. Poli a înaintat la FRF, secţia internaţional, obţinerea certificatului de transfer (cartea verde) începând cu data de 1 martie, pentru ca Balaci şi Micu să-l aibă alături pe Băban în compartimentul ofensiv.

Tot de săptămâna trecută, cu trupa timişoreană se pregăteşte **Nicu Butnăraşu,** de la CSA Timişoara, un jucător de 25 de ani, adus la recomandarea lui Emerich Dembrovschi, care poate evolua pe banda stângă ori atacant.

ALIN RADOVAN

RADIO TIMIŞOARA
Divizia Sport
Va oferă:
■ ZILNIC trei rubrici informative la orele: 6[15], 17[05], 21[15].
■ SÂMBĂTĂ. Orele 12[00] - 13[00] - Magazin sportiv hibernal
- Emisiune de sinteze şi comentarii sportive
■ DUMINICĂ. Orele 11[00] - 12[00] - Actualităţi, muzică, sport.
- Emisiune de note, comentarii, interviuri, relatări în direct.

AGATEX
Timişoara, Calea Buziaşului nr 18, Telefon 056/222.429
Produce şi comercializează următoarele produse:
- ŢEVI DIN PVC: ϕ 32; ϕ 40, ϕ 50, ϕ 110
- FITINGURI DIN PVC - ϕ 32 - ϕ125/45°, 67°, 87°
- AMBALAJE DIN PLASTIC
- Găleţi cu capac: 2, 4, 8, 18 litri
- Găleţi cu capac şi sigiliu: 3; 5,5; 10 litri
- ALTE PRODUSE DIN PLASTIC: RAFTURI, UMERAŞE, PAHARE

FARMACIA BELLADONA
Timişoara Gara de Nord peron 1
luni-vineri: 8-20
sâmbătă 8-16
Tel. 094.636.094
Timişoara Bd. L. Rebreanu nr. 104A
luni-duminică: 8-22
Tel: 056/165.157
Se eliberează:
■ Reţete compensate (inclusiv pentru angajaţii CFR)
■ Reţete gratuite
Toată gama de medicamente, cosmetice, tehnico-medicale.

UTA - NEWS

● **OCHI ÎN OCHI, BACIU - RUBINACCI.** Evoluția neconcludentă a lui **Baciu** în jocul cu Astra Ploiești a recidivat și în partida cu Corvinul. În repriza secundă, când a fost utilizat, **Baciu** a dezamăgit profund, greșind aproape toate pasele. Atitudinea sa l-a iritat pe antrenorul **Lorenzo Rubinacci,** care dorește să aibă (dacă nu cumva a și avut deja) o discuție particulară, ochi în ochi, cu jucătorul, în urma căreia să se îndrepte situația.

● **CRĂCIUNESCU ȘI NJOKU APȚI PENTRU MECIUL CU GAZ METAN.**

Lucian Crăciunescu, care a părăsit accidentat terenul în amicalul cu Astra, a lipsit sâmbătă în jocul cu Corvinul. **Mister,** încântat de modul în care s-a pregătit blondul mijlocaș în Italia, speră ca jucătorul în cauză să fie apt pentru importanta confruntare cu liderul Gaz Metan. Și nigerianul **Kent Njoku** s-a refăcut după fractura nazală suferită la Hunedoara, antrenându-se acum cot la cot cu colegii. Există însă temerea ca nigerianul să nu fie pregătit psihic pentru jocul cu medieșenii...

● **DIN NOU PROBLEME PENTRU ALMĂȘAN.** Pe lista celor cu diferite probleme medicale se află, din păcate și mijlocașul **Cătălin Almășan.** "Motul" a părăsit gazonul în amicalele disputate la Arad, genunchiul jucându-i din nou feste.

● **PREGĂTIRI SPECIALE PENTRU JOCUL CU MEDIAȘUL.** Duminică, 27 februarie, dimineața, întreaga conducere administrativă a alb-roșiilor, împreună cu consilierul **Luigi Piedimonte,** doctor, maseur, magazioner, bucătăreasă și întreg personalul de la club, a fost convocată de **Lorenzo Rubinacci** într-o ședință extraordinară. Aceasta dorește ca echipa să nu ducă lipsă de nimic și jucătorii să fie concentrați doar asupra fotbalului. Duminică seara utiștii au intrat în cantonament la club, luni și marți ei având de suportat câte două antrenamente pe zi. Miercuri, joi și vineri va fi prevăzută o singură ședință de pregătire, iar seara premergătoare jocului cu Gaz Metan se va intra din nou în cantonament.

● **HUȚAN LA LAZIO!** Vineri, 25 februarie, în cursul serii, portarul **Sebastian Huțan** a ajuns în Italia, alăturându-se echipei de tineret ("primavera") a clubului Lazio Roma! El va rămâne acolo până la 9 martie, participând la un turneu internațional și totodată la antrenamente, fiind remarcat cu prilejul amicalului disputat de UTA cu selecționata Seriei C1. De fapt, arădenii nu vor conta prea mult pe serviciile lui **Huțan** în primăvară, deoarece acesta, împreună cu **Mărginean, R. Frintea, Demian, Ianu și Ciortan** (încă nerefăcut), va participa la acțiunile naționalei de juniori UEFA 2001. În lotul alb-roșiilor a fost convocat și **Alin Ardelean,** dar la grupa mai mică, UEFA 2002.

PRIMUL MAGAZIN "ERREA" ÎN ROMÂNIA. Sâmbătă, într-un cadru festiv, **Angelo Gandolfi** a deschis primul magazin "Errea" în România, în localul fostei agenții a clubului UTA. Ocupat cu pregătirea inaugurării, **Gandolfi** a lipsit de la amicalul cu Corvinul.

STELIAN ROTARIU

VERAMIR INTERNATIONAL S.R.L. Timișoara

VERAMIR International LTD
TRAVEL AGENCY
TOURISTEN AGENTUR
AGENCE DE TOURISME

Tour operator - licence "A"

unic distribuitor în zona de vest a țării
vă oferă în exclusivitate

Excursie de excepție și BILETE
la Campionatul European de fotbal 2000
Belgia - Olanda

Romania
- Germania
- Portugalia
- Anglia

Hai România!

Biletele s-au pus în vânzare în Timișoara:
- Str. Piatra Craiului nr. 2, tel/fax 056-200.340
- Str. Bocșa nr. 4, tel./fax 056 - 194.523, 201.500
mobil 092-669.079
mobil 093-202.709

Locurile sunt limitate!

AL TREILEA NIGERIAN DIN CURTEA "BĂTRÂNEI DOAMNE"

TAJUDEEN IBRAHIM: "AM ALES UTA PENTRU CĂ ARE UN OBIECTIV SERIOS"

Miercuri, 23 februarie, în repriza secundă a amicalului cu Astra Ploiești, antrenorul **Lorenzo Rubinacci** l-a aruncat în luptă pe ultimul nigerian sosit în curtea "Bătrânei doamne", **Tajudeen Ibrahim.** Aplauze la scenă deschisă, din partea celor 3000 de spectatori și la al doilea contact cu balonul, "Ibra", bine servit de conaționalul **Ikpe**, a trimis incredibil peste transversală de la 6 metri! Așa a ratat atacantul de 1,80 m înălțime un debut strălucit în orașul de pe malul Mureșului, dar a cules aplauze, iar la finalul partidei a fost asaltat de copii, care i-au cerut câte un autograf.

Ajuns sâmbătă, 19 februarie, la Arad, jucătorul născut la 15 ianuarie 1981 este acum la a doua experiență în România, după cea trăită în sezonul 1997-98 la Poli Timișoara, debutând în Divizia B la 30 august 1997, într-un meci pierdut de alb-violeți pe teren propriu, 0-1 cu Olimpia Satu Mare, fiind trimis pe gazon în minutul 62, în locul lui Ilie Stoican.

TAJUDEEN IBRAHIM se simte mereu în largul lui în preajma copiilor

"REMEMBER" DIN ORAȘUL DE PE BEGA

Ibrahim ne-a mărturisit că a avut destule momente frumoase la Timișoara. **"Fiind un băiat liniștit și un om simplu, m-am înțeles bine cu mai toți coechipierii pe care i-am avut la Poli"**, ne-a spus nigerianul. Poate o relație mai strânsă a avut-o cu **Sandu Pelici**, vorbitor de engleză, care a tradus mai mereu conversațiile pe care "Ibra" le avea cu jucătorii și antrenorii. **"Ce face Pelici?"**, ne-a întrebat imediat fostul golgeter al timișorenilor. **"Este la Reșița, la CSM, o echipă de primă divizie",** i-am răspuns.

Ibrahim ne-a explicat că s-a înțeles bine și cu maseurul **Puiu Preda**, care-l ducea deseori cu mașina de la hotelul "Continental", unde era cazat, la stadion, la antrenamente și cu magazionerul **Nicu**.

Este adevărat că evoluțiile nigerianului în a doua parte a campionatului n-au mai fost la înălțimea așteptărilor, dar principala cauză a fost accidentul pe care acesta l-a suferit la începutul lui ianuarie 1998, când se afla în vacanță, în țara sa. Să reamintim cititorilor despre ce-a fost vorba. În ziua de 5 ianuarie '98, pe șoseaua Kaduna-Lagos, Mercedesul lui **Ibrahim** a avut o coliziune cu un autobuz, în urma căreia și-au pierdut viața 24 de persoane, printre care și doi buni prieteni ai săi, el scăpând ca prin minune, aflându-se pe bancheta din spate a automobilului, alegându-se totuși cu o lovitură la cap, fiind necesare câteva săptămâni de spitalizare și apoi de recuperare. **"Gândul mi-a zburat mai mereu la cei doi prieteni pierduți. Nu mă mai puteam concentra la joc. Nu m-am simțit nici în plenitudinea forțelor"**, a motivat **Ibrahim** prestația sa din primăvara lui '98.

CUM A PUNCTAT IBRAHIM ÎN TRICOUL ALB-VIOLET

Data	Adversarul	Minutul	Cum a marcat
6 septembrie '97	UTA	78	cu piciorul, din careul de "16"
13 septembrie '97	Gloria Reșița	15	cu capul
13 septembrie '97	Gloria Reșița	20	cu piciorul, din careul de "16"
4 octombrie '97	Inter Sibiu	49	cu capul
1 noiembrie '97	Minerul Motru	33	cu piciorul, din careul de "16"
1 noiembrie '97	Minerul Motru	49	cu piciorul, din careul de "16"
15 noiembrie '97	Cetate Deva	13	cu capul
15 noiembrie '97	Cetate Deva	55	cu piciorul, din afara careului de "16"

Așadar, 8 goluri în 13 jocuri, toate realizările fiind izbutite în turul campionatului. Pe teren propriu a reușit 3 "duble", în deplasare punctând doar la Arad.

"ȚIN LEGĂTURA TELEFONIC CU AYENI ȘI IGBINOSA"

Ibrahim a jucat la Poli alături de alți doi nigerieni. **Bosun Ayeni** și **Augustine Igbinosa. "Și acum vorbesc deseori cu ei la telefon. Igbinosa s-a întors în Nigeria, iar Bosun joacă în Danemarca, la Lingby,** a punctat băiatul care a îmbrăcat și tricoul națională "under 17".

* * *

După ce-a părăsit România, s-au aflat prea puține despre **Ibrahim.** Întors acum, l-am asaltat cu reportofonul, după ce-a servit cina la club. Cum nu se poate exprima în limba italiană, deși înțelege mai tot ce i se spune și cum colegul **Mihai Comșulea**, care a stat mai mereu în preajma nigerienilor pe timpul șederii lor la Timișoara, era plecat într-un scurt concediu, am apelat la serviciile conaționalului lui "Ibra", **Ekong Ikpe**, putând astfel realiza dialogul pe care vi-l prezentăm în continuare.

Rep.: **Povestește-ne mai întâi ce-ai făcut după ce-ai plecat din România...**

T.I.: Am jucat în Polonia, la două echipe. Am evoluat puțin la Zaglebie, unde am prins doar două meciuri și am marcat un gol și la Wawel Krakow (n.n. echipă de liga a II-a, seria de est), unde am înscris 4 goluri în 9 partide. Asta doar în campionat, pentru că am mai jucat câteva meciuri și în cupă.

Rep.: **Din câte am aflat, contractul tău cu Reggiana a expirat...**

T.I.: Așa este. Nu mai sunt jucătorul Reggianei. Am ales UTA, deoarece am auzit că trage la promovare, deci are un obiectiv serios.

Rep.: **Și pe cât timp ai bătut palma cu UTA?**

T.I.: Aș prefera să nu specific acest lucru, având o înțelegere secretă cu actuala conducere a clubului.

Rep.: **De ce ai sosit atât de târziu în cantonamentul de la Legnano Sabbiadoro?**

T.I.: Terminând contractul cu Reggiana, am plecat acasă, în vacanță, mai ales că nu-mi văzusem familia de vreo 5 luni. Am fost plecat într-o altă localitate, în timp ce conducătorii UTA-ei mă căutau acasă. Când m-am întors și am aflat despre ce este vorba, m-am grăbit cât am putut să ajung în Italia.

Rep.: **Îți amintești că singurul gol marcat în deplasare pentru Poli l-ai izbutit tocmai la Arad, împotriva UTA-ei?**

T.I.: Da. A fost primul meu meci ca titular...

Rep.: **În primăvară vei merge cu UTA la Timișoara...**

T.I.: Asta-i viața, ăsta-i fotbalul.

Rep.: **Și sunt convins că vrei să faci un meci bun contra lui Poli și dorești chiar să marchezi un gol...**

T.I.: Asta-i menirea mea pe teren! Să înscriu cât mai multe goluri. Și dacă o să pot, am s-o fac și la Timișoara!

Rep.: **Cum te simți la UTA? Care-i atmosfera, cum te înțelegi cu colegii?**

T.I.: Atmosfera-i bună. Antrenorii și toți jucătorii alcătuiesc o adevărată familie. Sunt mulțumit că i-am întâlnit aici și pe conaționalii mei Ikpe și Kent.

Rep.: **Cât de pregătit te simți din punct de vedere fizic?**

T.I.: Încet, încet voi recupera pregătirea pe care am pierdut-o și sper să ajung cât mai repede titular la UTA.

Rep.: **Când ai debutat la Poli nu aveai încă 17 ani și făceai parte din naționala Nigeriei la această categorie de vârstă. Când crezi că vei fi convocat în reprezentativa "under 21"?**

T.I.: Dacă voi juca și voi confirma la UTA, pot să mă aștept la acest lucru în orice moment.

Rep.: **Bun, dar există emisari din țara ta care vor culege informații despre evoluțiile tale la Arad?**

T.I.: Toți jucătorii care au fost selecționați în națională, fie și la "under 17", sunt tot timpul sub observație. Mă pot aștepta la orice oră ca un selecționer din țara mea să ceară informații despre mine.

Rep.: **Ai prieteni printre cei care îmbracă acum tricoul primei reprezentative a Nigeriei?**

T.I.: Sigur că da. Când este pauză competițională și mai toți jucătorii se întorc acasă în vacanță mă întâlnesc mereu cu Amokachi, Babangida, Babayaro...

Rep.: **În urmă cu doi ani și jumătate afirmai că idolul tău fotbalistic este Babangida. Ți-ai schimbat acum opinia?**

T.I.: Nu. În această privință am aceeași idee.

Rep.: **Mulți dintre conaționalii tăi evoluează în campionate puternice. După ce vei încheia contractul cu UTA cam ce-ai vrea să faci?**

T.I.: Sunt tentat să joc în Franța sau în Spania.

Rep.: **De unde ți-a venit această idee?**

T.I.: M-am gândit că ar fi bine să mai trăiesc și alte experiențe.

Rep.: **La Timișoara ai fost idolul copiilor. Am observat că și la Arad se strâng mereu micuții în jurul tău...**

T.I.: Îmi plac foarte mult copiii. Nu pot să-i refuz niciodată când vin și îmi cer autografe.

Rep.. **Cu limba română cum stai?**

T.I.: Înțeleg multe cuvinte, mai greu este să vorbesc.

Rep.: **Poți să spui o frază în românește pentru cititorii noștri?**

T.I.: Mai ușor îmi este să spun câteva cuvinte: "Poftă bună", "Bună ziua", "Bună dimineața", "Mulțumesc".

Rep.: **Mulțumesc și eu pentru disponibilitatea ta.**

T.I.: Salutări lui Mihai Comșulea!

Rep.: **Am să-i transmit, dar în primul rând trebuie să-i spun "grazie" lui Ikpe, care a demonstrat că are și calități de jurnalist!**

SANDU USUSAN

ultimele pregătiri

Marți, 22 februarie

UMT - ASTRA PLOIEȘTI 2-4

După turneul de la Norcia, în care au fost învinşi în finală de FC Naţional cu 1-0, gol Sabin Ilie, ploieştenii, conduşi de Costică Ştefănescu, şi-au început de luni turneul de 5 zile în Banat. Prima parteneră de întrecere a "găzarilor" a fost UMT-ul, echipă care în precedenta ediţie a Cupei României, a reuşit să se impună în faţa divizionarilor A cu 2-0, prin golurile reuşite de Mada şi Paleacu. În amicalul de la Pădurea Verde, UMT-ul a deschis scorul în minutul 23 prin Vascko, care a reluat peste Bratu centrarea venită de la Călin. Găzarii au reuşit egalarea în minutul 32, prin Ciorea care a transformat cu precizie o lovitură de la 11 metri, acordată de centralul Sorin Altmayer în urma unui henţ, în postură de ultim apărător, al lui Luca, acesta primind cartonaşul roşu. La mica înţelegere dintre Ştefănescu şi Şunda, în locul eliminatului Luca a fost introdus Trandu. Oaspeţii au trecut pentru prima dată în avantaj în minutul 59, când Baston a reluat cu capul excelenta centrare a lui A. Savu, jucător care în dese rânduri a făcut şah-mat defensiva alb-negrilor, condusă în această partidă de neinspiratul Mada. Replica UMT-ului a fost promptă şi peste numai patru minute A. Kovacs a înscris cel mai frumos gol al partidei, printr-un şut în vinclu de la 24 de metri. Pe final, naivitatea fundaşilor timişoreni a fost taxată din nou de Petroiesc, în minutul 78 şi de Baston, cu trei minute înainte de final.

UMT: Almăşan - Mada - Briciu, Luca, C. Bar - Fogaraşi, S. Bar, Paleacu, Călin - Vascko, A. Kovacs. Au mai jucat: Popovici, Trandu, Marişescu, Botezatu, Samargi şi Meszaros

ASTRA: Bratu - Nicolae - Dumitru, Lăcustă, Stoica, Ilieş - Dăncuş, Bătrânu, Ciorea - A. Savu, Bârsan. După pauză, Costică Ştefănescu i-a păstrat în teren pe Bătrânu şi A. Savu, restul fiind înlocuiţi de Iacob, Rohat, Petroiesc, S. Popescu, Movilă, Mihart, Pogăcean, Baston şi Bâlbă.

Miercuri, 23 februarie

MOTORUL ASTRA ARAD - TELECOM ARAD 1-3

Au înscris: Lăzău - Petruţ, Riviş, Barna

MOTORUL: Irimia - Negrilă, Marian, Lung, A. Vizitiu, Hărdălău - T. Pap, Cuedan, D. Trif - Lăzău, Toderaş. Au mai jucat: Leric - Păiuşan, Sucigan, Madoş, Mateiaş, Călin, Tuef, Bâlcea, Czank, Corsenti.

TELECOM: Sabău - Grad - Pupăză, Szell, Szellelky, Berar - Oprescu, I. Arman, Corinda - Mitu, Petruţ (în prima repriză); Bota - Grad - Ujvari, Barna, Bugariu, Munteanu - Riviş, Sabou, Rus - Volocaru, Ardelean (în repriza a doua). A mai jucat Lingurar.

AURUL BRAD - CETATE DEVA 1-0

A marcat: Şerban

AURUL: Sandu - Gomoi, Stoica, Filipaş, Goanţă, Frandeş - Şerban, Văcaru, Vereş - Mihăilă, Lazăr. Au mai jucat: Căprărescu, Iordache, Botici, Tofănescu, M. Lupea, C. Lupea, Neagu.

CETATE: Grozav - Bordean, Sterean, Voinea, Chira - Popa, Luca, G. Ştefan, Tănasă - Eşanu, Turcan. Pe parcursul celor 90 de minute au mai intrat: Cibotaru, Răducănescu, Preda, G. Dan, Berindei, Naniu, Szidorak.

CAROMET - GLORIA REȘIȚA 1-1

Au marcat: Păsulă (11m) - S. Bogdan

CAROMET: Doran - Păsulă - Crişan, Neagu, Veche - Slătaru, Verdeş, Bojin, Arnăut - Lozici, Puiu. Au mai jucat: S. Radu, Cuc, Păuliş, Feneş, Cretu.

GLORIA: Anghelolu - Costescu - Ababi, V. David, P. Dumitru - Boterez, Stanciu, Chiş, S. Bogdan - Piţurnea, Bercsenyi. Au mai intrat: Robotin, Burac, Vişatovici, Nica, Cornea, Curală.

UMT - CFR TIMIȘOARA 2-0

La nici 24 de ore după jocul cu Astra, UMT-ul a susţinut un nou amical. Tehnicianul alb-negrilor, Aurel Şunda a utilizat echipa de tineret-rezerve, excepţie făcând Mada şi Luca, care au fost folosiţi şi în jocul cu Astra.

Au maract: Mada (11m) şi Samargi.

UMT: Popvici - Mada - F. Bar, Luca, Meszaros - Şurpanu, Marişescu, Botezatu, Samargi - S. Popovici, Udrea. Au mai jucat: Sandu, Pava, Olteanu.

CFR: Magiaru - Moga - Hardău, Chiriţoiu, Robu, Damianovici - Bărbosu, Pişleag, Bălu, Suditu - N. Petre. Au mai jucat: Fâşie, Cozma, Iuhas, Buşe, Pitriş, Tonea.

UTA - ASTRA PLOIEȘTI 1-0

A marcat: Panin.

UTA: Pap - Găman, Bogoşel, Botiş - Baciu, Todea, Almăşan, Panin - A. Popescu, Ikpe, Ciubăncan. Au mai jucat: Diaconescu, Zaha, Ibrahim, Crăciunescu, Drida, Ciba.

ASTRA: Bratu - F. Dumitru, Rohat, B. Nicolae, Lăcustă - Ilyes, P. Stoica, Dăncuş, Ciorea - Baston, Bârsan. Au mai jucat: Movilă, S. Popescu, Pogăcean, Savu, Mihart, Bătrânu, Iacob, Bâlbă.

Golul înscris de Panin a fost contestat de ploieşteni, aceştia acuzând ofsaid la mijlocaşul arădean, însă fără dreptate. Nou-venitul Ibrahim a fost primit cu urale de către spectatori, iar la cea de-a doua atingere a balonului a ratat o imensă ocazie. Chiar dacă preţul biletului a fost 15.000 de lei, circa 3.000 de spectatori au ţinut neapărat să o urmărească pe UTA în prima apariţie pe teren propriu din acest an.

CORVINUL - INTER SIBIU 1-2

Pentru "corbi" a înscris Nagy.

În prima repriză hunedorenii au jucat în următoarea formulă: Clep - Schiau, Gheară, Haidiner, Mocioi - Dincă, Dinu, Babarţi, Şandor - Apostu, Stârc. După pauză Victor Roşca a folosit următorul unsprezece: Stamatie - Rus, Andrei, Haidiner, Andone - Muth, Sălăşan, Beloia, Varga - Ognean, Nagy.

MINERUL CERTEJ - CIMENTUL FIENI 1-1

Pentru "mineri" a înscris Banc

MINERUL: Dobre - Fartuşnic, Mirea, Filip, Dobrescu, Chezan - Scurtu, Mâcnea, Pisoiu - Costăchescu, Tăgârţă. Au mai jucat: Bozga, Banc, Rădos şi Ocolişan.

CORVINUL

MARINCĂU PE VAL

Săptămâna trecută stoperul hunedorean; Raul Marincău a lipsit de la antrenamentele formaţiei sale, deoarece a fost convocat de selecţionerul reprezentativei de tineret a României, Ion Moldovan, pentru amicalul cu Germania. Convocarea lotului a avut loc sâmbăta trecută la Bucureşti, iar marţi tinerii tricolori au remizat 1-1, la Koblenz, cu omologii germani, golul nostru fiind înscris de milanezul Adrian Mutu. Marincău a fost folosit pe toată durata partidei şi a fost printre cei mai buni jucători de pe teren. La o zi după partidă, delegaţia română s-a reîntors în ţară, însă Marincău n-a ajuns la Hunedoara, ci la Cluj, unde a avut de susţinut examene, fiind student la Facultatea de Educaţie Fizică şi Sport în anul I. După ce şi-a încheiat cu brio sesiunea de examene, blondul fundaş hunedorean s-a alăturat lotului condus de Victor Roşca la Arad, unde a jucat o repriză împotriva UTA-ei.

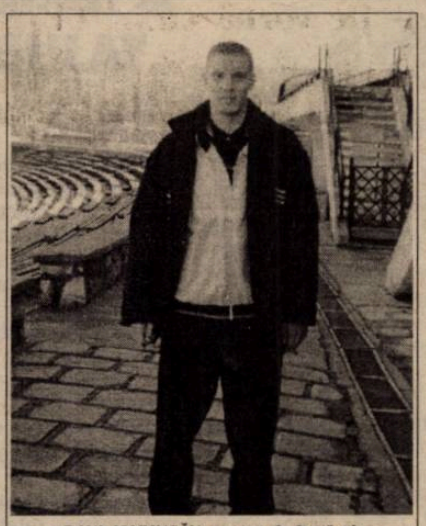

RAUL MARINCĂU, un om de bază al naţionalei de tineret

La sfârşitul săptămânii trecute, jucătorii hunedoreni şi-au primit cea de-a doua rată din contracte, moralul "corbilor" fiind extrem de ridicat în perspectiva începutului de campionat, când sub furnale va poposi Minerul Motru.

CIPRIAN TRANCĂ

TELECOM ARAD

ACUM CU 5 ATACANȚI

Dacă în tur, tehnicienii Telecomului aveau dificultăţi în alcătuirea liniei de atac, din cauza numărului redus de atacanţi de meserie, prin transferarea lui Mitu şi revenirea lui Petruţ din pregătiri la Poli, sarcina lui Mihai Ţârlea e şi mai grea. Alături de cei doi amintiţi deja, telefoniştii mai beneficiază de serviciile lui Volocaru, Ardelean şi Rus!

Răzvan Pleşca, un portar de mare viitor, component al naţionalei de juniori UEFA 2002, dar care n-a apărat deloc poarta Telecomului la seniori, a debutat la FC Naţional într-un amical la Giurgiu. După eşecul în transferul lui Norbert Varga, conducerea Telecomului va da, probabil, curs ofertei venită din partea lui Gino Iorgulescu.

În privinţa mult mediatizatului "caz Varga", Gheorghe Marinca a ţinut să precizeze că Universitatea Craiova va trebui să plătească o sumă situată undeva în jurul a 70 de milioane de lei, reprezentând grila jucătorului.

Duminică dimineaţa, pe terenul din Micălaca, telefoniştii au susţinut, printr-un joc şcoală cu juniorii, ultimul meci de verificare înaintea sezonului de primăvară.

S.R.

ELECTRICA

TOTU-I LIMPEDE

Dacă în numărul trecut scriam despre probleme celor doi jucători din lotul "tramvaiştilor", L. Petre şi Iliuţă, primul fiind exclus din lot iar cel de-al doilea având disensiuni cu conducerea, săptămâna aceasta a fost linişte. Nici un jucător nu s-a accidentat şi nici unul nu mai are probleme de sănătate. În decursul săptămânii trecute s-a definitivat şi lotul, care conţine 21 de jucători: Nistor, Murar, Iacobiciu, Gomoi, Hromei, Cândea, Tărnăuceanu, Brucă, Cristea, Ţigănele, Mateescu, Volosciuc, Noje, Hausler, Vişan, Iliuţă, Stan, Băgu, Caraiman, Constantinescu şi Sporea. În afara zilei de marţi, când se vor efectua două antrenamente, restul zilelor va conţine doar o şedinţă de antrenament. Electrica va debuta în acest an într-un meci oficial contra "telefoniştilor" din Arad, pe arena de la Gara Mică. În tur rezultatul a fost 4-1 în favoarea arădenilor, golul de onoare al timişorenilor fiind înscris de Brucă.

CRISTIAN SERTEA

TELECOM TIMIȘOARA

ARTIMON VINE LA TIMIȘOARA...

...dar nu la Telecom, ci împreună cu noua sa echipă, Drobeta Turnu Severin, care va juca în prima etapă a minireturului la Poli. Fostul internaţional de juniori a ajuns la un consens cu gruparea de lângă Dunăre zilele trecute. Din cauza problemelor de efectiv, "telefoniştii" nu au mai efectuat deplasarea la Lugoj în vederea disputării unui amical cu Conprest, fiind preferat un joc şcoală. Cuclea şi Corban sunt accidentaţi, iar David şi Preda nu vor efectua deplasarea la Brad, cei doi fiind suspendaţi. Săptămâna aceasta, pe lângă obişnuitele antrenamente şi recuperări, nu va mai avea loc nici o partidă amicală. Miercuri, probabil se va disputa un nou joc şcoală în compania juniorilor A de la UMT.

C.S.

WEST PETROM ARAD

SUB POVARA LUI MĂRGINEAN!

Petroliştii trebuie să achite 308 milioane lei, reprezentând grila lui Dan Boloş. Relaţia Alba Iulia - Pecica a devenit încurcată, din moment ce clubul divizionar "C" este posibil cu depunctarea în clasament şi blocarea transferurilor. Pentru că Flavius Măduţa, în ciuda eforturilor depuse nu a reuşit să ajungă la un numitor comun cu Mărginean, partea română l-a investit pe Gheorghe Borugă într-o funcţie de conducere. Deşi nu este clar precizată poziţia pe care o ocupă, fostul antrenor are atuul că a colaborat cu preşedintele lui Apulum şi teoretic ar putea să-i scoată pe petrolişti din încurcătură. Nini aşteaptă să vadă ce se va întâmpla cu soarta sa, dacă va putea fi sau nu legitimat, dezlegarea de la UMT nepărând, la prima vedere, o problemă deosebită.

S.R.

CFR TIMISOARA

VA DEVENI BENGA CEFERIST?

Cu o săptămână înaintea începerii campionatului, Ghiţă Chimiuc doreşte să-l achiziţioneze de la Poli pe Octavian Benga. După ultimele amicale susţinute, tehnicianul feroviarilor a stabilit lotul de jucători cu care va ataca returul. Aceştia sunt: Magiaru, Dăniloaia, Iuhas - portari, Petrov, Hardău, Robu, Chiriţoiu, Moga, Mihăilescu, Chisăliţă, Bălu, Holhoş, Bărbosu, Fâşie, Suditu, Pîşleag, Damianovici, Cosma, N. Petre, Buşe, Pitriş, Căpraru - jucători de câmp. Au părăsit formaţia Vlad, plecat la Tabac şi Mititelu, la Obilici. Pentru jocul din prima etapă cu Cugirul, Ghiţă Chimiuc nu va putea apela la serviciile lui Dăniloaia, aflat cu mâna în gips. Până la startul oficial, CFR-ul mai susţine astăzi un amical cu Minerul Moldova Nouă.

C.T.

UNIVERSITATEA ARAD

ULTIMA REPETIȚIE A CĂZUT

Sâmbătă dimineaţa studenţii aveau programat ultimul joc de verificare înaintea partidei oficiale cu Inter Petrila, în deplasare. Din păcate Crişana Sebiş n-a mai ajuns pe arena Motorul din Aradul Nou, dând peste cap planurile lui Demian şi Jivan. Freer şi Buturoi, care s-au pregătit toată iarna cu "U" Arad, n-au mai fost transferaţi, conducerile UTA-ei şi Universităţii neajungând la un acord în privinţa perioadei în care cei doi ar fi devenit studenţi.

Problema cea mai gravă de care se lovesc antrenorii este atacul. În acest moment "U" nu dispune de o linie ofensivă formată din veritabili atacanţi! Blăniţă suferă de discopatie lombară, afecţiune care l-a atins în urmă cu o lună de zile. Hada mai mult a lipsit de la antrenamente decât a fost prezent, acum el fiind preocupat de obţinerea unei vize turistice pentru SUA.

S.R.

CAROMET

NICI UNUL PLECAT, NICI UNUL VENIT

Fără nici o datorie faţă de fotbalişti şi cu un lot lărgit de 24 jucători, astfel porneşte la drum divizionara C caransebeşeană Caromet. Sâmbătă trebuia să se dispute un amical cu Metalul Bocşa, dar jocul s-a amânat. În săptămâna premergătoare începerii campionatului, nu se va mai disputa nici un amical, iar şedinţele de antrenament au aceeaşi ritmicitate. Lotul accidentaţilor îi cuprinde pe portarul de rezervă Radu, care suferă de o fisură la gleznă şi Orzescu, care nu şi-a revenit de la amicalul cu Dinamo. În prima etapă a minireturului Caromet se va deplasa la Gloria (în tur 1-0).

C.S.

Konica

Laborator foto

CELE MAI MICI PREȚURI

Timișoara,
str. Luciani Blaga nr. 2
MAGAZIN DOMINO

UN TIMIŞOREAN ÎN RAIUL ESTULUI

ROBERTO IVAN

Rep.: **Robi, prin '91 când te-am cunoscut, erai un fel de a cincea roată la "căruţa lui Poli"...**

R.I.: Aşa e... Tocmai terminasem armata, perioadă în care jucasem la Şoimii Timişoara. Poli era echipă de cupe europene... Eu n-aveam loc...

Rep.: **Dar te antrenai cu o asiduitate ieşită din comun! L-am întrebat atunci pe nea Costică:** "Ăsta cine-i?" **Şi mi-a răspuns:** "Unu! Ivan... E şi el pe aici..."

R.I.: Nu prindeam echipa pe atunci. Probabil că nu eram copt pentru echipa aia. Erau pe atunci fotbalişti la Poli. Timofte, Vlaicu, Crăciun, Tavi Popescu, Varga... Tocmai eliminaseră pe Atletico Madrid! Florin Bătrânu, care apoi a prins "naţionala" era şi el rezervă...

Rep.: **Alţii s-ar fi descurajat cu un asemenea statut. Tu ai strâns din dinţi şi ai continuat...**

R.I.: Am avut de învăţat. Am avut şansa de a creşte lângă nişte fotbalişti. Mi-am aşteptat şansa. Şansa a venit de la CFR, unde m-am dus să... joc.

Rep.: **Robi, ai aşa o încrâncenare în tine. Vorbesc de prestaţiile din teren...**

R.I.: Probabil că e ceva nativ. Eu nu l-am văzut pe tatăl meu jucând. Dar am auzit că era la fel de ambiţios în teren ca mine.

Rep.: **Puţină lume ştie că şi tatăl tău a fost fotbalist...**

R.I.: A jucat la FC Argeş, alături de Dobrin, Jercan, Prepurgel. A fost campion naţional în '72!

Rep.: **Să revenim. Şansa ta de a face un pas înainte a fost... o ligă inferioară. Te-ai dus la CFR. Cum a fost la "Gara Mare"?**

R.I.: Bine. Nu pot să spun că a fost chiar foarte bine. Dar a fost un colectiv unit. Am şi prins un moment al schimbării de generaţii. Tocmai plecau Moise, Heller, Ciută, Sârb.., Venise o altă generaţie cu Boldor, Diaconescu, Himcinschi, Artimon. Generaţia pe care o adunase Ghiţă Chimiuc. A fost o echipă bună care a terminat sus în clasament vreo doi ani la rând.

Rep.: **Tu eşti unul dintre nenumăratele exemple de jucători timişoreni care a jucat şi la Poli şi la CFR. Ai jucat la CFR într-o perioadă fastă feroviarilor. În campionatul în care Poli a promovat cu Costică Rădulescu, CFR-ul a terminat pe locul 3 ratând barajul de promovare. Ipotetic vorbind, cum ai vedea CFR-ul de atunci în actuala Divizie B?**

R.I.: Cu echipa de atunci, acum promovau la pas. Nici n-ar mai fi trebuit bani! Promovau aşa, din plăcere! Nici atunci nu erau bani. Trăiam aşa, din ce ne dădea Doctoru. N-aveam contracte... Dar jucam!

"La CFR, împărţeam frăţeşte sandwich-urile de acasă"

Rep.: **Vorbim despre un om care nu mai este printre noi. Ce amintire păstrezi despre Sava Simcelescu?**

R.I.: L-am respectat întotdeauna! Pentru fotbal Sava Simcelescu a făcut foarte mult. Şi a făcut din banii lui! Puţini oameni au iubit fotbalul cum a făcut-o el.

Rep.: **Sper să nu fiu înţeles greşit. Şi nici tu. De ce jucătorii de la Poli întotdeauna sunt mai îngâmfaţi, mai cu nasul pe sus, faţă de cei de la CFR, care sunt mai moderaţi. De ce la Poli în vestiar nu există unitatea şi coeziunea celor de la CFR?**

R.I.: CFR a fost mereu sora săracă a fotbalului timişorean. Poli a fost mereu în prim plan! La CFR coeziunea lotului, paradoxul poate, este dată şi de faptul că jucătorii vor să ajungă la... Poli! Orice jucător din Timişoara visează să ajungă la Poli. O altă explicaţie a unităţii de la CFR ar fi situaţia financiară. Fotbalul a fost la noi, tot timpul, sportul săracilor. Şi la sărăcie oamenii se adună. Unde-s bani deja apar disensiuni. La CFR ne împărţeam sandwich-urile de acasă!

Rep.: **Sărim peste cariera de la Poli... Să vorbim despre surprinzătoarea ta plecare în Slovenia...**

R.I.: Explicaţia e simplă. Trebuia să plec. Pentru a juca la Poli cheltuiam mai mult decât câştigam. Cum se spune, aduceam bani de acasă. Practic în ultimul an n-am văzut nici un ban. Nici o primă, salar, contract...

Rep.: **Situaţia de la Poli o ştim. Cum a apărut Slovenia?**

R.I.: Sunt într-o relaţie de prietenie strânsă cu Lucică Popescu. El joacă acolo. M-a sunat şi m-a întrebat dacă vreau să joc acolo. I-am spus că nu-i nici o problemă. Apoi a venit după mine, a adus banii, a plătit pentru mine... Într-un moment când Poli, în meciul cu Vâlcea, n-a avut bani nici pentru a plăti baremul de arbitraj.

Rep.: **Dar, până la urmă, transferul a fost făcut legal?**

R.I.: Cam puţină. Pentru sloveni meciurile sunt un fel de ieşire la iarbă verde. Oraşele, în afară de Ljubljana şi Maribor sunt mici.

Rep.: **Câte echipe sunt în campionat?**

R.I.: 12. Se joacă un tur, un retur şi încă un... tur. E ciudat. În ultima parte, gazdele sunt echipele mai bine plasate după tur şi retur...

Rep.: **Slovenia a dat jucători buni fostei lugoslavii. Branko Oblak, Srecko Katanec - actualul selecţioner -, Marco Elsner. Chiar şi acum activează în lume Zlatko Zahovici, Milanici, Djoni Novak. Care e nivelul fotbalului sloven acum, faţă de cel românesc?**

R.I.: Branik Maribor n-are ce discuta nici cu Dinamo! E o echipă extraordinar de puternică. Ar urma Ljubljana şi Gorica. Celelalte echipe s-ar clasa în a doua jumătate a clasamentului Diviziei A din România.

Rep.: **Sunt mulţi străini?**

R.I.: Nu foarte mulţi. Câte un brazilian... Sunt însă destui sârbi şi croaţi.

Rep.: **Financiar cum te descurci?**

R.I.: Ha, ha, ha! Păi nu se compară cu ce am trăit în ultimii ani la Poli.Rep.: **Dar viaţa e mai scumpă!**

R.I.: Este! Dar eu nu prea am pe ce să cheltui! Stau într-un apartament al clubului la care totul e achitat. Am trei mese la restaurant.

"Singurul lucru ce-mi lipseşte acolo este... Timişoara"

Rep.: **Nu la cantină?**

R.I.: La restaurant! Mănânc efectiv ce vreau şi cât vreau eu. Restaurantul e unul din sponsorii clubului.

Rep.: **Parcă eşti în rai!**

R.I.: Nu chiar. Îmi mai lipsesc prietenii! Îmi lipseşte Timişoara.

Rep.: **Sandu Pelici?**

R.I.: Şi el! Prietenii, în general. Bine că măcar Lucică e cu mine... Asta-i viaţa de fotbalist. Şi eu, cu plecarea asta în Slovenia, am avut o şansă extraordinară... "Muream" la Poli, altfel. Mă lăsam...

Rep.: **Slovenia a ajuns celebră în sport nu prin fotbal. Prin sporturi de iarnă. Să ne amintim doar de schiorii Mateja Svet şi Bojan Krizaj... Cum e acum?**

R.I.: Şi acum sunt nebuni după schi şi baschet. Dar faptul că Slovenia s-a calificat la "Euro 2000" e un suflu extraordinar. Sunt sponsori la fotbal, se televizează. Dar la calificare, după "dubla" cu Ucraina, n-a fost isterie pe străzi cum se întâmplă la noi. Chiar dacă toţi sunt înnebuniţi după Zahovici!

DUKI POPOVICI

"În Slovenia, nu e isteria de la noi!"

R.I.: Sigur că da.

Rep.: **Pe cât timp?**

R.I.: Definitiv. Eu aş fi dorit un împrumut, dar dl. Seracin n-a fost de acord. Era în perioada în care se discuta ca Poli să fie preluată de membrii fondatori, cu şedinţe, întruniri... Aşa că mi-au zis că e mai bine aşa.

Rep.: **Şi în Slovenia e linişte şi pace?**

R.I.: Nici nu-mi puteam închipui că poate să existe aşa o viaţă liniştită undeva. Fără stres, fără griji... M-am acomodat imediat.

"Campioana lor, Branik Maribor, o surclasează oricând pe Dinamo"

Rep.: **Ai învăţat şi limba?**

R.I.: O rup bine pe sârbeşte. Am învăţat de la televizor ca tot timişoreanul. Ei toţi ştiu sârbeşte că doar a fost limba oficială pe când Slovenia făcea parte din Iugoslavia.

Rep.: **E adevărat că în Slovenia salariul minim e cam de 9000 $ pe an?**

R.I.: Este! Cam de 1500-1800 D.M. pe lună. Standardul de viaţă e foarte ridicat! Colegii mei de echipă chiar îşi fac cumpărăturile din Ungaria, Austria şi Italia pentru că e mai ieftin! Slovenia e cea mai scumpă, dar şi cea mai avansată ca nivel de trai din ţările fostului bloc comunist. Şi Slovenia nu face o isterie din scopul de a intra în U.E. Oamenii sunt liniştiţi. E o ţară mică, de nici două milioane de locuitori, dar e un fel de ... Elveţie a estului.

Rep.: **Tu joci la Podrojnik, un fel de suburbie a oraşului Murska Sobota. Vine lume la meciuri?**

TIMBI
INTERMEDIERI AUTO
foto permise auto
SERVICII DE
• PRESCHIMBĂRI PERMISE • TALOANE • ÎNMATRICULĂRI
• RADIERI • ANUNŢURI DE PIERDERI la Monitorul Oficial
TIMIŞOARA, str. Drubeta nr. 97, sc. A, ap. 1
Tel./Fax 056/20.37.78, Tel. 056/22.99.23

FINK FENSTER
Cerinţa dumneavoastră este sortimentul nostru
■ FERESTRE
■ UŞI
■ VERANDE
■ WINTERGĂR
PVC CU GEAM TERMOPAN
TIMIŞOARA, Str. Cozia Nr. 83 Tel./Fax: 056/221.328 Tel. 056/184.854
Secţie producţie: SANISLĂU (jud. Satu Mare) , tel/fax: 098/59.03.77

adige Gresie Faianţă Granit Marmură COMERCIALE IMPEX
Timişoara Calea Aradului nr 14A Tel. 056-220.260
ADIGE COMERCIALE IMPEX SRL
Comercializează:
■ MATERIALE CONSTRUCŢII
■ GRESIE ■ GRANIT
■ FAIANŢĂ ■ MARMURĂ
Toate import ITALIA

CENTRUL AUTO IATSA 2
Doctorul maşinii dumneavoastră
Timişoara, Calea Sagului nr.201
Secretariat tel: 056-950
Vânzări tel-fax: 056-285369
TEL 950
Cumpără până la 21 Martie
DACIA
berlină, break, camionetă sau Nova
şi primeşti
400 l de benzină GRATUIT !

S.C. ASIGURARE REASIGURARE
ASIRAG S.A.
FIRMA DE ASIGURARE A UZINEI DE AUTOMOBILE DACIA-RENAULT
PITEŞTI
• Încheie asigurări auto pentru orice marcă de autoturism:
- răspundere civilă auto (efectul legii)
- CASCO - cele mai scăzute prime, se asigură numai piese executate de uzină;
• Asigurări clădiri şi bunuri
TIMIŞOARA - Cal. Şagului nr. 5, bl. 5, sc. C, ap. 4, tel. 056/218.552
ARAD - Str. D. Gherea, nr. 47, bl. L4, ap. 2, tel. 094.784.435
REŞIŢA - Bvd. Republicii nr.1, sc. 2, ap. 1, tel. 055/436.206
DEVA - Str. M. Kogălniceanu, bl. D7, sc. D, ap. 44, tel. 054/218.087

CHIBIȚ

MECI		Pr.
1.	CSM Reșița - U. Craiova	
2.	Poli Timișoara - FC Drobeta Tr. Severin	
3.	U.T.A. - Gaz Metan Mediaș	
4.	Corvinul Hd. - Minerul Motru	
5.	ARO C-lung - U.M.T.	
6.	Gloria Reșița - Caromet Caransebeș	
7.	Metalurgistul Cugir - CFR Timișoara	
8.	Cetate Deva - Cuprirom Abrud	
9.	Electrica Timișoara - Telecom Arad	
10.	Aurul Brad - Telecom Timișoara	
11.	Vestpetrom Arad - Minerul Uricani	
12.	Manchester United - Liverpool	
13.	A.C. Milan - Inter Milano	
14.	Barcelona - Numancia	
15.	Kaiserslautern - Bayer Leverkusen	

TALON 1

Numele și prenumele .....

.....

Adresa .....

.....

.....

.....

.....

Tel: .....

Talonul se trimite la Căsuța Poștală 490, Of. Poștal 3, Timișoara

ATENȚIE: Ultima zi de depunere a taloanelor este joi

PREMII
- fiecare câștigător de etapă va fi răsplătit cu suma de **300.000 lei**
- participantul care va totaliza cele mai multe puncte la sfârșitul celor 15 etape va primi suma de **2.000.000 lei,** iar cei clasați pe locurile 2 și 3 vor fi premiați cu **1.000.000**, respectiv **500.000 lei**
- câștigătorii de etapă care în termen de 3 zile nu-și vor ridica premiul de la sediul redacției "Fotbal vest"vor primi banii prin poștă

SISTEM DE DESFĂȘURARE

Timp de 11 săptămâni, concursul CHIBIȚ este din nou alături de dumneavoastră.

Cele 15 partide înscrise pe talon sunt selectate din diviziile A, B II, C IV, și din diviziile D ale județelor Arad, Caraș-Severin, Hunedoara și Timiș, precum și din puternicele campionate ale Europei sau de meciuri inter-țări. Nu vă rămâne decât să vă expuneți pronosticurile prin clasicele 1, X sau 2.

Pe data de 23 mai vom prezenta clasamentul final, iar joi, 25 mai, ora 15.00 va avea loc eventuala tragere la sorți și înmânarea premiilor. Câștigătorii vor fi prezentați în Fotbal Vest-ul din data de 30 mai 2000.

REGULAMENT

* fiecare participant va completa talonul cu o **singură** variantă simplă, fără duble sau triple;
* se participă cu **un singur** talon de persoană;
* fiecare plic poate conține un singur talon;
* nu se admit corecturi sau ștersături pe talon;
* plicurile trebuie expediate **prin poștă**;
* ștampila poștei trebuie să fie de **cel târziu joi,** din săptămâna apariției talonului;
* pentru fiecare pronostic bun se va acorda **1 punct;**
* participantul cu cele mai multe reușite într-o etapă va fi desemnat **câștigător de etapă**;
* în cazul în care mai mulți concurenți vor reuși același număr de puncte într-o etapă, pentru desemnarea câștigătorului de etapă se va proceda la tragerea la sorți;
* fiecare concurent va fi înregistrat, iar punctele realizate i se vor aduna într-un punctaj total, indiferent de numărul de etape la care va participa;
* concurentul care va totaliza cele mai multe puncte după cele 11 etape va fi declarat **câștigătorul concursului;**
* dacă la sfârșitul concursului, doi sau mai mulți concurenți se vor afla la egalitate de puncte, se va proceda la tragere la sorți, pentru stabilirea câștigătorilor;
* permanent, pe timpul desfășurării concursului, vom întocmi clasamente generale provizorii și se vor publica, în limita spațiului, primele locuri;
* orice semn înscris în dreptul unei partide nedisputate, din indiferent ce motive, va fi considerat pronostic **bun** și se va acorda 1 punct;
* va exista o rubrică "Info-CHIBIȚ", în care vom răspunde participanților la întrebări legate de concurs, sau vom informa numărul de puncte realizate în orice moment al concursului;
* întrebările pot fi expediate **în același plic** cu talonul.

Taloanele care nu respectă prezentul regulament vor fi anulate.

GreenForest
1900 Timisoara
Calea Aradului 14A
Telefon / Fax:
056 - 190284
056 - 226621
MOBILIER DE BIROU

COLȚUL MICROBISTULUI COMOD

Marți, 29 februarie
16.55: Slavia Praga - Udinese (Cupa UEFA) - TVR 1, direct
17.00: Parma - Werder Bremen (Cupa UEFA) - Raidue, direct
21.20: Real Madrid - Bayern München (Liga Campionilor) - Pro TV, direct

Miercuri, 1 martie
21.30: Fiorentina - Valencia (Liga Campionilor) - Pro TV, direct
21.30: Barcelona - FC Porto (Liga Campionilor) - TV Budapesta 1, direct
21.30: meci din Liga Campionilor - TV Beograd 2, direct

Joi, 2 martie
17.55: Roma - Leeds United (Cupa UEFA) - Raidue, direct
21.00: meci din Cupa UEFA - Eurosport, direct
21.40: Juventus - Celta Vigo (Cupa UEFA) - Raiuno, direct

Vineri, 3 martie
15.00: FC Brașov - FC Argeș (Divizia A) - TVR 1, direct
20.00: Ujpest - Dunaferr (P.N.B.) - TV Budapesta 1, direct

Sâmbătă, 4 martie
13.00: Extensiv - Dinamo (Divizia A) - TVR 1, direct
15.00: CSM Reșița - Univ. Craiova (Divizia A) - Pro TV, direct
17.00: Ferencvaros - Pecs (P.N.B.) - TV Budapesta 1, direct
22.00: meci din campionatul spaniol - TVR 2, direct

Duminică, 5 martie
14.30: Rapid - Steaua (Divizia A) - Pro TV, direct
20.00: FC Național - Ceahlăul (Divizia A) - Pro TV, direct

* redacția nu-și sumă răspunderea pentru eventualele modificări ulterioare ale programelor.

PLICUL CU SURPRIZE

MARIAN GROZA - Timișoara. Iată cele câteva date pe care le-ați solicitat despre cel mai mare stadion al Timișoarei. A fost inaugurat la 1 mai 1963 când au avut loc primele meciuri ale unui turneu internațional, disputat special cu această ocazie: UTA - Velez Mostar 5-0 și Știința Timișoara - Vasas Győr 3-2. A doua zi s-au jucat partidele UTA - Győr 1-1 și Știința - Velez 1-1. În ambele zile au asistat 40.000 de spectatori. Primul meci oficial disputat pe stadionul "1 Mai", așa cum s-a numit încă de la inaugurare, s-a jucat la 19 mai 1963. Atunci Știința Timișoara a primit replica Crișanei Oradea în cadrul Diviziei B, meci terminat la egalitate 1-1 (pentru timișoreni a marcat Lereter) joc urmărit de 15.000 de spectatori! După 1989 s-au făcut diferite propuneri pentru schimbarea denumirii stadionului (de exemplu "Silviu Bindea") arena timișoreană intrând, de câțiva ani, în conștiința iubitorilor de fotbal cu numele "Dan Păltinișan", considerat cel mai important jucător care a îmbrăcat vreodată tricoul lui Poli, deși nu avem date certe că această denumire există și în cartea funciară a terenului pe care se găsește arena. În ceea ce privește anumite stricăciuni majore, acestea nu au existat până în prezent. Este și foarte dificil, având în vedere construcția de beton așezat pe pământ, să se întâmple cine știe ce "minuni" (incendii, de exemplu). Cel mai mare număr de spectatori, conform presei vremii, a fost la meciul Poli - Steaua în iunie 1986, 60.000, deși cifra pare ușor "umflată". Dar scrisul rămâne...

DORIN STANCIU - Timișoara. Iată amănuntele de la meciurile care vă interesează 28 august 1985 Timișoara, 35.000 spectatori: România - Finlanda 2-0 (1-0) în preliminariile CM 1986, goluri marcate de Hagi (min.6) și Mateuț (min. 56). Echipa României: Moraru (Dinamo) - Rednic (Dinamo), Ștefănescu (Craiova) Iorgulescu (Sp. Stud.) înlocuit de Iovan (Steaua - min.65), Ungureanu (Craiova) - Mateuț (Corvinul), Böllöni (Steaua), Klein (Corvinul), Hagi (Sp. Stud.) - Coraș (Sp. Stud) înlocuit cu Gabor (Corvinul - min. 30), Cămătaru (Craiova). A arbitrat Z.Petrovic (Iugoslavia). Celălalt meci jucat la Timișoara, de această dată amical, la 23 aprilie 1986, cu 25.000 spectatori. România - URSS 2-1 (1-0) golurile românilor fiind reușite de Hagi (13) și Cămătaru (80). Ca și la jocul precedent, antrenori erau Mircea Lucescu și Mircea Rădulescu, care au trimis în teren jucătorii: Lung (Craiova) - Rednic (Dinamo), Movilă (Dinamo), Al.Nicolae (Dinamo), Cristea (Sp. stud) înlocuit de Andone (Dinamo, min. 71) - Mateuț (Corvinul), înlocuit în min. 82 de Balaci (FC Olt), Böllöni (Steaua), Klein (Corvinul), Hagi (Sportul stud), Coraș (Sp. Stud) înlocuit de Geolgău (Craiova în min. 60), Cămătaru (Craiova), înlocuit de Gabor (Corvinul) în min. 35. Golul sovieticilor l-a reușit Rodionov în min. 70. A arbitrat iugoslavul D. Komadinici.

RAFAEL CALAPIS - Timișoara. Nu sunteți singurul care ne solicită mai multe amănunte și despre alte campionate decât cele pe care le tratăm în mod regulat. Dar spațiul, eterna poveste, ne împiedică să facem acest lucru. Cât despre campionatul Ungariei, el este prezent datorită interesului arătat de cititori și pentru că acolo joacă o serie de fotbaliști care au evoluat în formațiile din vestul țării. Când ne va permite suprafața tipografică, vom "ataca" și Austria, acest campionat fiind printre primele pe o posibilă listă în cazul unei expansiuni a rubricilor din fotbalul internațional. Cât privește campionatul din micuțul ducat Liechtenstein acesta pur și simplu nu există, echipele din această țară evoluând în diviziile inferioare din Elveția. Totuși, se dispută Cupa Liechtenstein-ului, finala cea mai "proaspătă", din vara anului 1999, fiind FC Vaduz - FC Balzes 3-2.

IVAN DE LA PANĂ

* Aștept în continuare scrisorile dvs. pe adresa C.P. 490, O.P. 3, 1900 Timișoara.

ARAL Romania SRL
ARAL
Totul super.
Lubrifianți sintetici și minerali pentru autovehicule și industrie.
Str. Traian nr.2, bl.F1, sc.3, et.3, ap.7
RO - 741221 București 3
Tel.: 01 327 55 72
Fax: 01 323 40 76

Alegeți una din destinațiile Colibri:

- **Oferta specială:** Carnaval la Nisa și Veneția! Euro 2000! - program turistic special Paris - Benelux.
- **Destinații europene:** Italia, Franța, Spania, Anglia, Portugalia, Scandinavia, Benelux, Elveția, Grecia, Turcia.
- **Destinații exotice și îndepărtate:** Malaesia, Seychelles, Mauritius, Peru, Argentina, Japonia, Filipine, China, Hong-Kong, Caraibe, Brazilia, Tahiti, Costa Rica, Mexic, Venezuela, Israel, Thailanda.
- **Destinații speciale:** S.U.A., Canada, Australia.
- **Sejur la mare:** Tunisia, Egipt, Malta, Cipru, Slovenia, Croația, Grecia, Turcia, Franța (Nisa), Spania (Palma, Tenerife, Riviera).

Bilete pentru Mamaia !!!
Hoteluri: Majestic, Perla, Select !!
Acum cu comision zero !!!

Informații și înscrieri:
- **Timișoara**,Bd. C.D. Loga nr. 2, Tel: 056-201.200, 056-198.604, 094-780.823
- **Lugoj**, tel: 056-355.037

COLIBRI TRAVEL AGENCY
COLIBRI TRAVEL & TRADE AGENCY TIMIȘOARA ROMANIA

"D"-TIMIŞ OMNIASIG

TREI medici implicaţi în TREI scoruri de TREI-zero!

Ca niciodată, returul sezonului a debutat oarecum straniu, doar patru meciuri disputându-se din minutul 1 până-n 90. Din cele opt încleştări programate iniţial, Bayern având rundă liberă, numai una, Tabac Textila - Bancom Lunga, ridicând unele semne de întrebare. În cele din urmă, amânarea partidei s-a produs cu 24 de ore înaintea reluării părţii a doua a stagiunii, în momentul în care Bancom nu şi-a vizat la AJF carnetele de joc. În cazul în care zilele acestea echipa din Lunga nu-şi va anunţa participarea în campionat, după ce va face dovada neprezentării la întâlnirea din etapa a 18-a, trupa patronată de Ovidiu Ştefănescu, preşedintele-jucător plecat cu afaceri în Germania, va fi exclusă din serie.

Pe "Ştiinţa", Sânnicolau a fost părăsită de medic

Centralul Tiberiu Lajos a întrerupt desfăşurarea partidei Ştiinţa Timişoara - Unirea Sânnicolau Mare, în minutul 53, după ce un fotbalist al formaţiei vizitatoare s-a accidentat, contactând o entorsă la genunchi. Aşteptând în zadar, timp de trei minute, doctorul care reprezenta echipa Unirea, cavaletrul fluierului a pus capăt meciului când tabela arăta scorul de 0-0. **"Medicul nostru, care în prima repriză a stat pe banca de rezerve a gazdelor(!?), a părăsit stadionul la pauză, deoarece a avut o urgenţă la Spitalul de Ortopedie"**, explica Nicolae Căprărescu, antrenorul oaspeţilor, evenimentul, punându-şi două probleme: **"De ce nu putea acorda îngrijiri doctorul gazdelor?"**, respectiv **"Cum de-a aflat arbitrul că medicul nostru a plecat de la întâlnire, imediat după încheierea primei jumătăţi a jocului"?.**

Pe "Tineretului", Şoimii a venit cu medic fără acte

Arbitrul Romeo Urecheatu a fluierat sfârşitul disputei la 15 minute după ora oficială de start, la mijlocul terenului aflându-se numai echipa gazdă, Vulturii Lugoj. Neluţu Bungău, tehnicianul trupei oaspete, Şoimii Timişoara, nu şi-a trimis elevii în acel moment pe gazon, fiindcă centralul n-a dat undă verde unui meci în care "aviatorii" s-au prezentat cu asistent medical fără acte. **"Normal, ar trebui să se rejoace partida. Nu e în regulă ce-a făcut Urecheatu, care nu ştie regulamentul. De exemplu, un jucător poate evolua pe buletin, iar după 24 de ore poate prezenta legitimaţia. Aceiaşi situaţie e şi cu doctorul"**, afirma Bungău, care a "decolat", la Lugoj, cu formaţia direct din cantonamentul de la Crivaia, împreună cu cadrul medical.

Pe "Auto", Furnirul s-a prezentat fără medic

Cornel Făniţă, cavalerul fluierului desemnat să conducă meciul CSA Timişoara - Furnirul Deta, a pus capăt încleştării la ora 15.15, deoarece formaţia vizitatoare nu s-a prezentat la arena din Freidorf cu medic, conducătorii alb-verzilor crezând că doar gazdele trebuie să asigure doctor. **"După ce Făniţă a fluierat finalul întâlnirii, am fost de acord să disputăm un amical cu Furnirul, de o repriză, în urma căruia ne-am îndreptat spre terenul "Ştiinţa", pentru a viziona partida respectivă"**, spunea Rică Scorobete, organizatorul de competiţii al CSA-ului, la finele miniamicalului cu "lemnarii", pierdut cu 1-2.

Despre întâlnirile încheiate la masa verde, Florian Mierea, vicepreşedintele forului local de specialitate, a precizat: **"Toate partidele vor fi omologate cu scorul de 3-0 în favoarea gazdelor, iar în cadrul Comisiei de organizare şi disciplină de joi se pot lua şi alte măsuri împotriva echipelor vizitatoare, pe baza raportului întocmit de arbitru şi observator".**

Pârva ratează, Pârva punctează!

CELULOZĂ ŞI OŢEL ŞAG - CALOR 2-0 (0-0)

Stadion "Şag", teren acceptabil, timp închis, spectatori 50.

CELULOZĂ (echipament verde): 1. Mureşan - 5. GOIA - 2. SZOO (cpt.), 3. Dumitru, 4. T. Koller (88, 17. Condescu) - 6. Crăciun (60, 16. D. RADU), 8. Cercega, 10. Nicoară, 7. Iovănescu (70, 14. Brândescu) - 9. PÂRVA, 11. Chitescu (84, 15. Trţoiu).

Antrenor: Adrian Ianoşev. Pe bancă: 12. Fruşa.

CALOR (echipament albastru-roşu-alb): 1. F. Popa - 20. HABA (80, 11. Răducan), 15. Bohak (88, 6. Scurtescu), 8. Georgescu, 4. Peicu - 7. Bosnea (cpt.) (66, 19. Minda), 14. Tudor, 13. Majoran, 17. Berceanu - 10. Mateescu (61, 9. Horn), 18. Miclea.

Antrenor: Ciprian Urican. Pe bancă: 12. Barnea - 3. Chifan.

Au marcat: 1-0, PÂRVA (min. 70), cu vârful bocancului drept, pe jos, la colţul lung, din 8 metri lateral stânga, după o combinaţie cu Chitescu; 2-0, PÂRVA (min. 85), cu exteriorul piciorului drept, din 4 metri, la colţul scurt, în urma unei centrări a lui Radu, care a efectuat o cursă de 30 de metri pe lângă Răducan.

Arbitri: Sorin Altmayer - Dan Ionescu, Gabriel Dan.

Observator: Ion Manole.

Cartonaşe galbene: Dumitru, Pârva - Berceanu, Bohak.

Prima de rezultat: Celuloză (150.000 lei); Calor (-).

Jucătorul meciului: GOIA. Nota meciului: **6,5**.

Balanţa partidei s-a înclinat decisiv din minutul 70 în favoarea "oţelarilor", care după faze "şah-mat" au îngenunchiat defensiva vizitatorilor, vârful de lance Marius Pârva semnând într-un sfert de oră dubla, în urma căreia a ajuns la 10 "boabe" în ierarhia bomberilor. ● În actul secund, în momentul în care echilibrul jocului era evident, deşi gazdele au avut o uşoară dominare teritorială, cele mai mari ocazii de reuşită le-au irosit Iovănescu (49), respectiv Majoran (59). ● Trupa lui Ciprian Urican, care în debutul meciului şi-a aprins un trabuc "King Edward" primit de la doctorul echipei Cristian Benga, a ţinut pasul în primele 45 de minute cu partenera de întrecere, Calorul ratând câteva bune oportunităţi de gol prin Mateescu (1) şi Berceanu (7). ● În schimb, Celuloză a fost mult mai aproape de perforarea porţii adverse prin Pârva (3), Nicoară (4 şi 15) -balonul întâlnind transversala, dar mai ales prin acelaşi Pârva (33, 41 şi 44) - care, singur singurel, din preajma careului mic, a trimis în braţele lui Popa, respectiv de două ori pe lângă poartă, exasperându-l pe Adrian Ianoşev.

ALIN RADOVAN

Rezultate - etapa a 18-a

TEHNOMET **0:2** CONPREST
Mitrache (11m), Hârb
CSA **3:0** DETA
(masa verde)
OBILICI **1:1** JIMBOLIA
Chiuş-Ilina
ŞTIINŢA **3:0** SÂNNICOLAU
(masa verde)
DACIA **1:1** PECIU
Suboni - Cuvejdean
VULTURII **3:0** ŞOIMII
(masa verde)
CELULOZĂ **2:0** CALOR
Pârva 2
Meciul **Tabac - Lunga** a fost amânat.
Bayern a stat.

CLASAMENT

1. STIINTA	17	15	2	0	49-15	47+20
2. VULTURII	17	12	2	3	41-19	38+11
3. JIMBOLIA	17	12	2	3	42-22	38+14
4. CONPREST	17	12	1	4	37-17	37+13
5. TABAC	16	9	3	4	38-23	30 +6
6. TEHNOMET	17	9	2	6	25-21	29 +2
7. PECIU	17	8	2	7	35-23	26 +2
8. OBILICI	17	6	5	6	36-23	23 -4
9. CALOR TMS.	17	6	4	7	18-25	22 -2
10. CELULOZA	17	6	3	8	24-21	21 -6
11. SOIMII	17	6	3	8	28-27	21 -3
12. CSA TMS.	17	6	2	9	23-28	20 -7
13. SANNICOLAU	17	6	1	10	31-25	19 -5
14. DACIA TMS.	17	4	3	10	27-40	15 -9
15. BAYERN	16	4	2	10	17-24	14 -10
16. DETA	17	2	2	13	28-53	8 -19
17. LUNGA	16	0	1	15	11-104	1 -23

Etapa viitoare: Etapa a 19-a, 3 martie (ora 15): Unirea Peciu Nou - Celuloză şi Oţel Şag, FC Jimbolia - CSA Timişoara, Şoimii Timişoara - Tabac Textila Timişoara, Calor Timişoara - Tehnomet Timişoara, Unirea Sânnicolau Mare - Vulturii Lugoj. 5 martie (ora 11): Conprest Lugoj - Bayern Timişoara, Furnirul Deta - Dacia [illegible] Obilici Sânmartinu Sârbesc, Stiinta Timişoara stă.

FINLANDEZUL DE LA MOLDOVA NOUĂ

EMIL MARIAN

la Poli, îmi spunea că Emil Marian, la "cele 50 kg pe care le are", poate să joace liniştit până la 40 de ani!

E.M.: Sigur că voi juca atât cât voi putea. Fotbalul e viaţa mea. Dar în Caraş sunt acasă, am familia aproape, am găsit la Moldova Nouă oameni înţelegători care îmi dau voie să mai plec câte 8 luni să joc în Finlanda. Mai vin înapoi, iar plec...

Rep.: **Te duci înapoi în Finlanda?**

Rep.: **De ce le place?**

E.M.: Şi mie mi-a plăcut. Ţi se asigură casă şi masă super. Lumea e liniştită, oamenilor le place fotbalul. E privit ca un joc, ca o distracţie. Pasiunile nu duc la exacerbare, nu te înjură lumea din tribună...

Rep.: **Cum ai ajuns în Finlanda?**

E.M.: Antrenorul echipei la care am jucat e român. Se numeşte Gheorghe Zburătură.

Rep.: **Şi când te întorci în Finlanda?**

E.M.: Sper că în aprilie, când începe campionatul. Până atunci vreau să o ajut pe Moldova Nouă să promoveze în "C".

Rep.: **Promovează?**

"La 34 de ani te tragi către casă"

Rep.: **Emile, ai jucat în Divizia A pentru Corvinul şi pentru Poli! Ai umblat pe la destule echipe chiar şi în Divizia C, UMT, Anina... Nu-i cam puţin acum să joci în Divizia D - Caraş, la Moldova Nouă?**

E.M.: La o vârstă începi să te tragi către casă! La Moldova Nouă am găsit nişte oameni deosebiţi, aşa că...

Rep.: **Nu-i cam devreme?**

E.M.: Am 34 de ani!

Rep.: **După meciul Poli - Moldova Nouă, fostul tău coechipier de la Corvinul, Romică Gabor, acum antrenor**

E.M.: Sper. A fost bine anul trecut în liga a doua finlandeză. Oamenii au fost corecţi cu mine. Sper ca la vară, Marchiş şi cu mine să ne ducem din nou.

Rep.: **În Finlanda, liga a doua e o ligă de amatori! Cu ce te-ai ales?**

E.M.: Marchiş şi cu mine am fost singurii jucători profesionişti de la echipa Piri Nokia unde am jucat. Ceilalţi sunt amatori. La celelalte echipe sunt şi alţi jucători profesionişti. Sârbi, unguri, brazilieni chiar! Le place! E frumos în Finlanda!

E.M.: Avem şi noi un program avantajos. Şi mai avem, sigur, cea mai bună echipă.

Rep.: **Cum de, alături de tine, la Moldova Nouă au venit jucători cunoscuţi ca Varga, Decuseară, Foale?**

E.M.: Înseamnă că e bine! Că dacă n-ar fi bine n-ar veni!

Rep.: **Ai câştigat bine în Finlanda de vrei să te întorci?**

E.M.: Nu chiar ca profesioniştii adevăraţi, dar mai bine ca profesioniştii din România!

DUKI POPOVICI

D - ARAD NEWS ● D - ARAD NEWS ● D - ARAD NEWS

GAICA, PE DOUĂ FRONTURI

Recent, fostul utist, actualmente antrenor al Crişanei Sebiş, a fost numit şi antrenor principal la Universitatea Sebiş, formaţie care activează în categoria "Promoţie". În aceeaşi divizie Sebişul mai are o echipă, Dinamo, care trage la promovare în "Onoare", eşalon al campionatului judeţean. Gurile rele spun că prin aducerea lui **Sandu Gaica** la Universitatea, aceasta ar reuşi să pună piedici principalelor urmăritoare a lui Dinamo (?!), printre care, Cetatea Dezna. Până una alta, cu atâtea echipe de fotbal, cochetul orăşel, în al cărui plan urbanistic (mai ţineţi minte?) există, construirea unui stadion de 120.000 de locuri, n-a fost în stare să asigure un autocar Crişanei, pentru deplasarea la Arad. Sâmbătă "U" Arad a aşteptat, asemenea lui Gaica, în zadar, sosirea echipei din Sebiş, la amicalul programat.

BRANDAIS, TOT LA CPL

Plecat în cantonament la Felix cu Vestpetrom Arad, **Flavius Brandais,** s-a întors la CPL, după câteva jocuri amicale disputate sub tricoul petrolist. **Coriolan Vizitiu,** în schimb, încă este la UTA. El se bucură de aprecieri favorabile din partea lui Lorenzo Rubinacci: **"Cori este un bărbat serios, iar dacă conducerea va reuşi să-l transfere este bine".** Cum **Sorin Popovici** a pus la dispoziţia UTA-ei pentru antrenament terenul din Grădineşti, este posibil ca Vizitiu să fie transferat la UTA, dacă Luigi Piedimonte îşi va da acceptul.

ÎNTÂLNIRE DE GRADUL 0

Divizionara D, Romvest Arad, a întâlnit sâmbătă după amiaza juniorii UTA-ei, într-un meci amical. S-au aflat deci faţă în faţă **Francisc Tisza** şi o parte din copiii crescuţi de el, dar pregătiţi acum de **Montali.** Fiindcă, fostul tehnician al UTA-ei ne priveşte cu ochi răi, considerându-ne duşmani, am ocolit terenul "F.Z." Cunoscându-i orgoliul, am preferat să nu încercăm atmosfera (şi aşa încărcată), în plus. Oricum îl asigurăm pe domnul Tisza că nu îl considerăm duşman şi îl invităm să mai citească încă o dată articolele în care redactorii noştri l-au apreciat, acordându-i şi titlul de antrenor al anului 1999 în zona de vest a ţării.

STELIAN ROTARIU

CONFRUNTARE INTERNAŢIONALĂ

Belgradul, peste Sânmartin

Echipa de tineret a clubului iugoslav Steaua Roşie Belgrad a învins duminică, la Sânmartinu Sârbesc, într-o partidă amicală, divizionara D Obilici, cu scorul de 2-0. Pentru a-şi întări compartimentul median, respectiv cel ofensiv, timişenii au apelat la o serie de jucători care au îmbrăcat nu de mult tricoul alb - albastru al grupării: Rotariu (Ştiinţa), Hausler (Electrica), Corban (Telecom) şi Mureşan (Satchinez). Garnitura de start a învinşilor i-a cuprins pe **Tărăbaş - Nicolici, Bocoş, Ilea, Forţ - Chiuş, Bălăjel, Rotariu, Hausler - Corban, Mureşan**. Antrenorul - jucător **Gheorghe Ilici**, care n-a evoluat fiind accidentat, i-a mai trimis în teren, în partea a doua a meciului, pe **Bindea, Radu, Avram** şi **Alicu**.

ALIN RADOVAN

D' ALE AJF-ULUI CĂRĂŞEAN

Cocoş, menit să împartă dreptatea

Conflictul dintre AJF şi CSM Reşiţa privind arbitrarea întâlnirilor amicale ale clubului din Valea Domanului s-a mutat în curtea forului local. Primind acceptul verbal al preşedintelui **Adrian Cocoş**, brigăzile, conduse la centru de **Dan Vătafu** (meciul CSMR - UMT) şi **Ghiţă Balaj** (partida CSMR - Jiul), au oficiat cele două încleştări fără a completa raportul de arbitraj, care trebuia emis de Comisia de competiţii a AJF-ului şi n-au prezentat clubului organizator chitanţe cu baremul de arbitraj. "Războiul" mutat în birourile AJF-ului, între preşedinte (de-o parte) şi comisiile de specialitate (de cealaltă parte), la mijloc fiind cavalerii fluierului în cauză, ne face să credem că vor exploda câteva "bombe". Dacă nu cumva se va aplica "punctul" în care se apreciază că întotdeauna şeful are dreptate...

PETRE FUCHS

AMICALE * AMICALE * AMICALE * AMICALE * AMICALE * AMICALE

D-CARAŞ

CFR Caransebeş - Metalul Topleţ 3-0
Moacă, Crivac, Petrişor

Minerul Moldova Nouă - Severnav Turnu Severin 1-1
Pentru gazde a marcat Şobache

CFR Caransebeş - Median Mehadia 3-0
Nemeş 2, Spătaru

Minerul Moldova Nouă - Dierna Orşova 2-2
Pentru localnici au înscris Marian, Şobache

Arsenal Reşiţa - Minerul Anina 1-0
Izvernar

CFR Caransebeş - Minerul Cozla 3-0
Nemeş, Crivac, Moacă

Minerul Moldova Nouă - Nera Bozovici 4-1
Pentru dunăreni au punctat Asandului, Marian, Decuseară, Goanţă

CFR Caransebeş - Luceafărul Petnic 6-1
Pentru feroviari au marcat Laczko 2, Gherga, Nemeş, Moacă, Crivac

Minerul Moldova Nouă - Granitul Eşelniţa 4-2
Pentru gazde au înscris Foale 2, Decuseară 2

Arsenal Reşiţa - Muncitorul Reşiţa 2-3

CFR Caransebeş - Bistra Glimboca 3-0
Nemeş, Gherga, Moacă

D-HUNEDOARA

Rodostar Deva - Motorul Arad 1-2
Csiki (penalty) - Cuedan (11 m), Toderaş

Casino Ilia - Metalul Criscior 0-1

SERIE A Suporterii Fiorentinei au savurat o victorie externă după 398 de zile!

Miercurea trecută, în primul test al anului, squadra azzurra a dispus cu 1-0 (gol Del Piero, din penalty) de Suedia, bilanțul lui Dino Zoff la timona naționalei fiind următorul: 14 jocuri, 6 succese, 6 remize, două eșecuri, golaveraj 23-12.

Revenind la campionat, să precizăm că s-a consumat o rundă importantă, cu doar 18 goluri, favorabilă însă liderei Juventus, care are acum 4 puncte avans. Asta în pofida cârcotașilor, care anticipau că trupa lui Ancelotti va plăti tribut sezonului foarte aglomerat, bianco - neri disputând primul joc oficial în luna iulie, în Intertoto. Până în prezent aceştia s-au descurcat excelent, lăudându-se cu următorul bilanț (campionat + cupele europene + Coppa Italia): **39 24 12 3 73 - 27!** Așadar, doar 3 eșecuri, 0-2 la Lecce, în Serie A, 1-2 cu Olympiakos Pireu, în Cupa UEFA şi 1-2 cu Lazio, în Cupa Italiei. Juve a ajuns acum la 19 jocuri fără înfrângere în campionat, fapt consemnat ultima dată în îndepărtatul sezon 1981-1982!

JUVENTUS - ROMA 2-1

Arbitru: Braschi (Prato). Spectatori: 55.000. Marcatori: Davids (31), F. Inzaghi (46) - Delvecchio (38).

Oaspeții, care în ultimii 33 de ani au triumfat doar de două ori în Piemonte (1-0 în noiembrie '81 şi 2-0 în decembrie '95), fără suspendatul Candela, erau conştienți că o înfrângere le poate diminua consistent şansele la titlu. Chiar dacă Davids a deschis scorul cu un şut cu pământul din afara careului mare, giallo - rossi nu s-au pierdut, au restabilit egalitatea, trecând apoi pe lângă gol în finalul primei reprize. Dominarea lor s-a accentuat mai ales după eliminarea lui Montero (hent în postură de ultim apărător), Nakata ratând singur cu Van der Sar, pentru ca apoi Pessotto să salveze de pe linia porții. După 50 de secunde de la reluare, centrarea lui Birindelli (introdus în locul lui Conte) a fost împinsă în plasă de Inzaghi, gazdele luând un nesperat avantaj! Pe care apoi l-au gestionat cu maturitate, singurul care a mai produs emoții în careul bianco - nerilor fiind Montella. Asta în pofida faptului că din minutul 62 Roma l-a avut în ofensivă şi pe Paolo Poggi...

LAZIO - UDINESE 2-1

Arbitru: Castellani (Verona). Spectatori: 45.000. Marcatori: Negro (18), Salas (47) - Locatelli (89).

Mult prea târziu s-au trezit vizitatorii, care au avut în Locatelli (aruncat în luptă doar la 0-2) cel mai bun om. Lazio a mai ratat şi alte oportunități, Conceicao aflându-se chiar singur cu portarul Turci. Udinese rămâne în continuare o echipă cuminte, care a adunat un singur punct cu primele 6 clasate (1-1, acasă, cu Juve).

CAGLIARI - MILAN 0-0

Arbitru: Cesari (Genova). Spectatori: 25.000.

Fără Ambrosini, Costacurta (ambii suspendați) şi Maldini (accidentat), rosso - neri n-au mai repetat bunele prestații din ultimele 4 deplasări, toate câştigate. Norocul lor s-a numit portarul Abbiati, care a avut câteva intervenții de efect, salvând rezultatul. Shevchenko, bine păzit de fundaşul Diliso, n-a excelat, în umbră fiind şi Bierhoff, elocvent în acest sens fiind faptul că oaspeții n-au expediat nici un şut pe poartă în 90 de minute, nici măcar unul spre poartă în repriza secundă!

INTER - VENEZIA 3-0

Arbitru: Borriello (Mantova). Spectatori: 56.000. Marcatori: Vieri (41), Zamorano (52), Recoba (83).

Suporterii şi-au cam pierdut răbdarea după primele 40 de minute, ca urmare a unui joc încâlcit, fără faze semnificative. A venit însă "stângul" fericit a lui Vieri, de la 25 de metri, la firul ierbii, care a deschis drumul spre succes pentru gruparea lui Lippi. Recoba a fost din nou la înălțime, trecându-şi în cont un gol şi o pasă de gol. Venezia rămâne echipa cu cea mai slabă zestre acumulată în deplasare, doar un punct în 11 partide!

PARMA - FIORENTINA 0-4

Arbitru: Farina (Novi Ligure). Spectatori: 20.045. Marcatori: Balbo (21), Rui Costa (65, 75), Mijatovici (85).

După 398 de zile a învins afară şi echipa lui Trapattoni (a fost 3-0 la Empoli, la 24 ianuarie '99)! Şi tocmai când n-a beneficiat de aportul omului de gol, Batistuta, uşor accidentat şi menajat pentru meciul din Champions League. L-a avut însă pe Rui Costa, un regizor de excepție, care a alergat pe tot terenul, a pasat magnific şi a marcat două goluri! Parma, fără victorie de 8 etape, cu Dino Baggio suspendat şi cu Cannavaro, Ortega, Vanoli şi Walem doar rezerve (Dumnezeu îl mai înțelege şi pe antrenorul Malesani...), a fost depăşită la toate capitolele... Primul gol în Serie A pentru Predrag Mijatovici!

BARI - TORINO 1-1

Arbitru: Collina (Viareggio). Spectatori: 25.000. Marcatori: Osmanovski (45) - Ferrante (58).

Început bun al pugliezilor, care înaintea golului au avut două bare, prin Osmanovski şi Collauto. "Toro", care n-a mai câştigat la Bari de 30 de ani, a punctat însă prin același Ferrante (a transformat impecabil o lovitură liberă de la 17 metri), acesta înscriind în 7 din ultimele 8 etape! Finalul putea surâde ambelor combatante. Oaspeții au avut şi ei o transversală, la şutul senegalezului Diawara, portarul torinezilor, Bucci, remarcându-se prin două parade spectaculoase. A fost şi puțină tensiune, pe lângă cele 8 "galbene" consemnându-se şi o scurtă repriză de box între Garzya şi Diawara!

ZIDANE şi DAVIDS, care a marcat primul gol în acest campionat, savurând succesul torinezilor

REGGINA - LECCE 2-1

Arbitru: Rodomonti (Teramo). Spectatori: 23.612. Marcatori: Pirlo (11), Kallon (41- penalty) - Lucarelli (72- penalty).

Derby al sudului, disputat pe o temperatură de 12°C, cu un superb gol al ex - interistului Pirlo, din lovitură liberă de la 25 de metri şi ceva emoții pentru calabrezi în ultimul sfert de oră.

PERUGIA - VERONA 0-0

Arbitru: Treossi (Forli). Spectatori: 12.000.

Atmosferă tensionată în tribune, cu incidente înaintea meciului între suporteri, dar mult calm pe gazon, cea mai mare ocazie având-o căpitanul gazdelor, Olive, care a nimerit transversala. Perugia n-a câştigat de 5 etape...

BOLOGNA - PIACENZA 0-0

Arbitru: Messina (Bergamo). Spectatori: 25.000.

Derby emilian, foarte modest, cu două parade frumoase ale portarului Flavio Roma, la mingile expediate de Signori şi o mare şansă irosită de Rastelli, atacantul lui Piacenza trimițând cu capul peste poartă, de la numai 3 metri!

GOLGETERII: 16 goluri: Shevchenko (Milan); **15 goluri: Montella** (Roma); **14 goluri: Crespo** (Parma); **13 goluri: Vieri** (Inter), **Lucarelli** (Lecce), **F.Inzaghi** (Juventus).

SANDU USUSAN

Serie A

1(.1).	JUVENTUS	23	14	8	1	33-11	50	+14
2(.3).	LAZIO	23	13	7	3	43-21	46	+10
3(.2).	MILAN	23	12	9	2	48-28	45	+12
4(.5).	INTER	23	13	4	6	44-20	43	+7
5(.4).	ROMA	23	12	6	5	49-25	42	+9
6(.6).	PARMA	23	9	7	7	34-30	34	+1
7(.7).	UDINESE	23	9	6	8	39-32	33	-3
8(10).	FIORENTINA	23	7	9	7	26-28	30	-3
9(.9).	BOLOGNA	23	7	7	9	19-23	28	-8
10(11).	BARI	23	7	7	9	27-35	28	-5
11(.8).	LECCE	23	7	7	9	22-32	28	-8
12(12).	PERUGIA	23	7	5	11	22-40	26	-7
13(14).	REGGINA	23	5	10	8	22-30	25	-11
14(13).	TORINO	23	5	9	9	23-31	24	-9
15(15).	VERONA	23	5	7	1	22-35	22	-11
16(16).	VENEZIA	23	5	4	14	20-42	19	-17
17(17).	CAGLIARI	23	2	11	10	20-34	17	-16
18(18).	PIACENZA	23	3	7	13	12-28	16	-20

(cifrele din paranteză indică locul ocupat săptămâna trecută)

Etapa viitoare A

sâmbătă, 4 martie, ora 16.00: Fiorentina - Piacenza; **ora 21.30:** Udinese - Cagliari; **duminică, 5 martie, ora 16.00:** Juventus - Bari; Lecce - Lazio; Parma - Reggina; Roma - Torino; Venezia - Perugia; Verona - Bologna; **ora21.30:** Milan - Inter.

• În minutul 58 al partidei Inter - Venezia atacantul gazdelor **Christian Vieri** (în foto) a suferit o întindere la coapsa piciorului drept, devenind astfel indisponibil pentru marele derby cu A.C. Milan. Şi cum un necaz nu vine niciodată singur, antrenorul **Marcello Lippi** nu-l va putea utiliza nici pe grecul **Georgatos,** care după "galbenul" văzut va fi suspendat!

• O accidentare şi mai gravă a suferit mijlocaşul lui Perugia, **Ibrahim Ba,** la rotula genunchiului drept, care-l va ține în afara gazonului până la finele stagiunii.

• Cei 14 jucători utilizați de antrenorul lui Udinese, **De Canio,** în partida cu Lazio provin din 6 țări! Alături de 8 italieni, au evoluat olandezul **Van der Vegt,** danezul **Jorgensen,** argentinianul **Sosa,** brazilianul **Alberto** şi ghanezii **Gargo** şi **Appiah!**

Din Friuli până-n Sardinia

• Bomberul lui Bologna, **Giuseppe Signori,** a evoluat duminica trecută pentru a 250-a oară în Serie A, înscriind până acum 144 de goluri!

• Suporterii lui Parma şi-au pierdut răbdarea. Astfel, după catastrofalul 0-4 cu Fiorentina, tifosii au făcut un apel conducerii clubului ca jucătorii lui **Malesani** să nu mai fie plătiți!

• Autorul celui de-al doilea gol al lui Reggina, **Mohammed Kallon,** a dedicat reuşita colegului său, argentinianul **Reggi,** aflat pe banca rezervelor, care a devenit tată cu câteva zile înaintea partidei cu Lecce.

• **A.S. Roma** s-a descurcat excelent în primele 6 deplasări din această ediție de campionat, obținând în acest interval 14 puncte! În ultimele şase în schimb, elevii lui **Fabio Capello,** deşi au făcut jocuri destul de bune, n-au cules decât două puncte.

• **Bologna** este unica grupare din Serie A care n-a beneficiat încă de nici un penalty în actualul sezon. Ultima lovitură de la 11 metri executată de emiliani a fost consemnată la 15 mai '99, în jocul cu Sampdoria, transformată de **Ingesson.** Singura formație care în 23 de etape n-a fost sancționată cu vreun penalty este Juventus, mingea fiind aşezată ultima dată pe punctul cu var în careul bianco-nerilor la 31 ianuarie 1999, în meciul de la Cagliari, respectiva lovitură fiind însă ratată de **Muzzi!** Să precizăm însă că în campionatul trecut Juve n-a marcat nici un gol din 11 metri, cele două penalty-uri de care a beneficiat fiind irosite de **Del Piero** (cu Inter) şi **F. Inzaghi** (cu Bologna)! În această stagiune formația care a avut cele mai multe penalty-uri este Milan, 8 executate, 6 transformate...

• În ultima perioadă s-au întețit polemicile între mai mulți conducători din Serie A. Astfel preşedintele lui Roma, **Franco Sensi,** a atacant violent cluburile Milan şi Juventus, spunând că acestea manevrează campionatul. Ca o replică, directorul sportiv al lui Juve, **Luciano Moggi,** a precizat înaintea confruntării de duminică seara cu A.S. Roma: **"Romanii pot să-şi aducă chiar arbitri de acasă!"**

SERIE B LA SALERNO NU SE CÂŞTIGĂ!

Surpriza rundei s-a consemnat la Bergamo, unde gazdele, fără suspendații Nappi, Doni şi Lorenzi, au cedat în fața unei grupări care n-a mai câştigat de la 12 decembrie. **ATALANTA - TERNANA 1-2: Caccia (51) - Cordone (28), Artico (42).**

Continuă în schimb bunele evoluții ale lui "Samp", care a acumulat 16 puncte în ultimele 6 etape. **SAMPDORIA - COSENZA 2-0: Palmieri (28- penalty), Dionigi (72).** La gazde n-au jucat suspendații Doriva şi Flachi, iar calabrezii au agonisit doar 3 puncte în ultimele 5 jocuri.

SALERNITANA - GENOA 1-0: Guidoni (11- penalty). Şi fără bomberul Di Michele (13 realizări), suspendat, cei din Salerno au izbutit a 7-a victorie consecutivă acasă, ce-i drept cu aportul portarului Lorieri, care în repriza secundă a avut intervenții excelente.

S-au trezit şi "rândunelele"! **BRESCIA - ALZANO 2-0: Hubner (48, 55- ambele din penalty).** Interesant este faptul că ambii căpitani, Filippo Galli, respectiv Armando Madonna, au vârsta de 37 de ani! În celelalte jocuri gazdele s-au impus de 3 ori. **CESENA - EMPOLI 2-1: Baronchelli (18), Taldo (34) - Regonesi (23).** Toscanii încă n-au nici un succes în deplasare; **CHIEVO - PISTOIESE 1-0: Zironelli (29); SAVOIA - RAVENNA 2-0: Greco (3), Ghirardello (30); MONZA - TREVISO 1-1: Topici (13) - Bortoluzzi (20).** La Monza a debutat tehnicianul Roberto Antonelli, înlocuindu-l pe Pierluigi Frosio; **FERMANA - PESCARA 0-3: Gianpaolo (17, 83), Vukoja (63).** Oaspeții sunt neînvinşi de 8 partide. Ultima confruntare din runda a 23-a, **NAPOLI - ATALANTA 1-0: Stellone (10).**

Derby-ul **VICENZA - NAPOLI** s-a disputat luni, 28 februarie, după închiderea ediției, cei de la poalele Vezuviului impunându-se ultima dată pe "Romeo Menti" acum 3 decenii!

Serie B

1. (..)	VICENZA	23	12	6	5	42-25	42	+9
2. (..)	SAMPDORIA	24	11	9	4	25-16	42	+6
3. (+1)	BRESCIA	24	10	9	5	31-20	39	0
4. (-1)	ATALANTA	24	11	5	8	31-23	38	+2
5. (..)	NAPOLI	23	9	9	5	30-24	36	+3
6. (..)	SALERNITANA	24	9	8	7	33-30	35	-1
7. (+1)	CHIEVO	24	9	7	8	29-28	34	-5
8. (+4)	CESENA	24	7	11	6	33-29	32	-7
9. (-2)	TREVISO	24	9	5	10	30-28	32	-1
10. (+3)	PESCARA	24	6	13	5	34-27	31	-2
11. (-2)	ALZANO	24	8	7	9	22-29	31	-5
12. (-2)	RAVENNA	24	7	9	8	23-24	30	-3
13. (-2)	COSENZA	24	6	12	6	20-21	30	-6
14. (+3)	TERNANA	24	6	11	7	25-31	29	-4
15. (-1)	EMPOLI	24	7	7	10	19-31	28	-5
16. (-1)	GENOA	24	7	6	11	28-29	27	-9
17. (-1)	MONZA	24	4	15	5	24-26	27	-12
18. (..)	PISTOIESE*	24	7	7	10	18-25	24	-12
19. (..)	FERMANA	24	4	8	12	21-36	20	-19
20. (..)	SAVOIA	24	4	8	12	20-36	20	-19

*) Echipă penalizată cu 4 puncte

Parantezele indică nr. de locuri urcate (+) sau coborâte (-) în clasament, comparativ cu săptămâna trecuta. (..) = staționare

Etapa viitoare **vineri, 3 martie, ora 21.45:** Pescara - Atalanta; **duminică, 5 martie, ora 16.00:** Alzano - Cesena; Cosenza - Savoia; Empoli - Vicenza; Genoa - Chievo; Napoli - Salernitana; Ravenna - Monza; Ternana - Sampdoria; Treviso - Fermana; **luni, 6 martie, ora 21.45:** Pistoiese - Brescia.

UN TOP ÎN CARE INTER ESTE PE PRIMUL LOC!

Meciurile disputate în primele 22 de etape în Serie A au fost urmărite de aproape 6 milioane de spectatori. Cei mai mulți au fost prezenți la jocurile lui Inter Milano, asistența cea mai scăzută consemnându-se la partidele desfăşurate pe arena "Pierluigi Penzo" din Venezia, unde 115.259 de tifosi au vizionat până acum 12 întâlniri. Iată cum se prezintă însă primele 6 locuri ale acestui top, fără a fi incluse meciurile care au avut loc în cadrul etapei a 23-a.

Echipa	Nr. de jocuri	Total spectatori
Inter	11	739.369
Roma	11	671.698
Milan	11	595.651
Lazio	11	557.477
Juventus	11	427.025
Fiorentina	11	395.702

Interesant este faptul că în ediția trecută, tot după 11 partide disputate acasă, Inter a adunat 748.245 de spectatori, iar Juventus 511.383, deşi aceste două formații au avut evoluții mai modeste decât în acest sezon. Fiorentina în schimb, care se lupta pentru titlu, a fost vizionată doar de 389.968 de tifosi în primele 11 confruntări pe "Artemio Franchi"!

Să mai spunem că Inter a încasat după primele 11 întâlniri care au avut loc pe "Giuseppe Meazza" suma de 25 de miliarde de lire!"

SPANIA

Umilință în trei acte la Opera de pe "Bernabeu"

Sâmbătă seara, când românul de rând își pregătea patul pentru odihnă, la Madrid, în inima Spaniei, începea opera "Războiul stelelor", ajunsă la a 140-a reprezentație pe un "Santiago Bernabeu" incendiar și vulgar în momentul apariției dușmanului, dar entuziast și primitor la ieșirea tăurașilor lui Del Bosque. Atunci 90.000 de suflete au format un mozaic alb impresionant, din cartoane cu emblema clubului, scandând "Madrid, Madrid". În acel moment, Realul conducea deja, deși nu marcase, iar când Roberto Carlos l-a torpilat pe Arnau cu un șut fantastic de la 34 de metri, balonul atingând o viteză de 106 km/h, toate schemele și tăblițele lui Van Gaal își pierduseră valoarea. La un sfert de oră după deschiderea scorului, bâlbâiala oaspeților a adus golul al doilea și primul pentru Anelka în campionat, după care R. De Boer, singur pe linia porții, Rivaldo (bară) și Luis Enrique, singur cu portarul Casillas, au ratat tot ce a avut Barca mai bun în acest joc. Golul lui Morientes, din întoarcere, în cădere, a confirmat deplasarea inutilă a catalanilor în capitală și a pus capăt tensiunii unui meci în care Realul a reînviat iar Barca a murit pe mâna celui ce a resuscitat-o de câte ori a fost nevoie. Eliminarea lui Guti din minutul 84 nu a mai deranjat pe nimeni, iar schimbarea lui Luis Enrique a fost "ovaționată" prin fluierături, tratament special pentru orice jucător care trădează clubul, Enrique evoluând pentru Real în perioada 1991-95.

DERBY

REAL- BARCA 3-0

Arbitru: Ansuategui Roca

Stadion "Santiago Bernabeu", 90.000 spectatori, dintre care 200 catalani. Au marcat: **R.Carlos (4), Anelka (19), Morientes (53). REAL:** Casillas - Salgado, Karanka, Hierro (cpt), R. Carlos (86, I. Campo) - Geremi, Redondo, Guti - Raul, Anelka (81, McManaman), Morientes (72,Sanchis). **BARCA:** Arnau - Puyol, Reiziger, Abelardo, Bogarde (46, Xavi) - Luis Enrique (61, Guardiola), R. De Boer, Zenden - Figo (cpt), Kluivert (74,Dani), Rivaldo.

Palmaresul jocurilor oficiale **REAL - BARCA**

Campionat:	140	62	24	54	236-213
Cupa Spaniei:	28	9	5	14	55-59
Cupa Campionilor Europeni:	4	2	1	1	9-6
Cupa Ligii Spaniei:	6	0	4	2	8-13
Supercupa Spaniei:	8	5	1	2	17-8
Total:	186	78	35	73	325-299

ZARAGOZA - CELTA 2-1: Acuna (51), Milosevic (72) - McCarthy (30). Neînvinsă acasă de 11 luni și jumătate, echipa gazdă a întors un rezultat, consemnat și în tur, după un gol "lucrat" fantastic de sud-africanul Benny McCarthy, după care gazdele au pus stăpânire pe joc, reușind victoria prin golul lui Milosevic, care nu mai marcase de 10 etape. Evoluția portarului Juanmi a anulat orice speranță a oaspeților de a obține puncte, iar visul de a cuceri titlul a fost amânat pentru sezonul viitor.

RACING - R.SOCIEDAD 0-0. Cel mai slab joc al etapei a însemnat și primul scor alb pentru gazde în actuala ediție, după ce, în tur, spulberaseră cu 5-2 echipa lui (pe atunci) Bernd Krauss. "Regina egalurilor" nu a putut mai mult, fiind lipsită și de aportul lui Fuentes, care la a 400-a prezență pe prima scenă a fost "omagiat" cu un cartonaș roșu.

ESPANOL - RAYO 5-1: Tamudo (19), Posse (39,48), Arteaga (46), Velamazan (90) - Canabal (8). Orchestra catalană, dirijată de Gâlcă, a distrus o echipă care a jucat doar primele 20 de minute, după care golurile gazdelor au venit unul după altul, cu dedicație specială pentru coechipierul Benitez, care a suferit un accident grav etapa trecută în care , probabil, a jucat pentru ultima dată fotbal. Tamudo a evoluat în echipament dublu, sub cel cu numărul 23 transpirând și numărul 10 al lui Benitez. Oaspeții reușesc de șapte etape câte un gol pe meci, bilanțul lor în retur fiind destul de trist: 7-1.2.4. 7-13, 5 puncte.

VALLADOLID - OVIEDO 2-1: Shoji (34,66) - Bango (85). După trei etape fără gol în contul alb-violeților, steagul Japoniei a fluturat pe "Jose Zorilla" după prestația de excepție a micuțului Shoji Jo, care a marcat primele goluri japoneze pe tărâm spaniol.

ATH. BILBAO - MALAGA 2-2: Urzaiz (37), Tiko (64) - Dario Silva (22), Movilla (38, penalty). Joc deschis oricărui rezultat pe "San Mames", unde arbitrajul lui Mejia Davila a fost controversat, eliminările portarului Imanol Exteberria (Bilbao) si Dario Silva (oaspeți) fiind inutile. Cele două bare ale bascilor nu au modificat un rezultat echitabil după aspectul jocului și al ocaziilor existente la ambele porți.

DEPORTIVO - MALLORCA 2-1: Makaay (8), Djalminha (65) - Diego Tristan (87). Derby-ul jocurilor de duminică a adus o nouă victorie galicienilor, care au evoluat dezinvolt într-un joc care inițial părea mai dificil , dar care s-a rezolvat după numai 8 minute, deși emoțiile nu au lipsit în final, Donato respingând de pe linia porții, după ce , la șutul lui Stankovic, Tristan redusese diferența.

ALAVES - ATLETICO 2-0: Magno (82), Bejbl (86, autogol). Cu Contra titular, Deportivo Alaves mai scrie o pagină frumoasă în actualul sezon și o trimite pe Atletico la barajul pentru retrogradare, deși scorul consemnat este exagerat după aspectul jocului, oaspeții fiind frustrați de cel puțin un egal.

BETIS - SEVILLA 1-1: Denilson (3,penalty) - Tsartas (61,penalty). Într-o atmosferă sud-americană, cu lozinci precum "Betis, Betis, vei muri!" a început al 64-lea derby andaluz în ligă, unde cele două cluburi "se iubesc la infinit!" Cei doi portari, Prats respectiv Olsen, au apărat excelent, limitând scorul după ce în tur fusese 3-0 pentru echipa lui Marcos Alonso. Denilson, la a doua reușită, nu mai marcase de 18 etape!

NUMANCIA - VALENCIA 1-2: Soria (76) -Mendieta (4), Claudio Lopez (59). Cu Adrian Ilie pe bancă timp de 90 de minute, oaspeții au reușit să administreze prima înfrângere Numanciei pe teren propriu, deși Jean Barbu a avut o evoluție excelentă, umbrită de prestația arbitrului, care nu a văzut două faulturi clare asupra sa în careul de "16". Mendieta a reușit un gol superb (lob) , al 10-lea personal, tot atâtea cât Ilie și Lopez la un loc. Eliminat antrenorul gazdelor, Andoni Goikoechea.

Etapa viitoare: Oviedo- Real, Barcelona- Numancia, Celta - Racing, Malaga- Deportivo, Valencia - Ath. Bilbao, Atletico - Betis, Mallorca - R.Zaragoza, Sevilla - Valladolid, Rayo - Alaves, R.Sociedad - Espanol.

Copa del Rey: în semifinale se vor întâlni Real-Espanol și Barcelona-Atletico, meciuri programate la 12 și 16 aprilie. Finala va fi în 27 mai, probabil la Sevilla.

JUAN DE JUAN

Segunda division

Leganes- Las Palmas 0-0, Tenerife - Getafe 4-0 (Denis Șerban titluar, iar Luca rezervă la Getafe), Osasuna - Cordoba 0-2, Sporting- Badajos 0-0, Toledo - Salamanca 3-0 (Stelea , care a primit trei goluri imparabile și C.Munteanu au fost titulari), Villarreal - Elche 1-0, Craioveanu marcând golul victoriei în minutul 42, Recreativo-Albacete 3-3, Merida-Lleida 0-0, Levante-Eibar 0-0, Compostela - Extremadura 2-0, Atletico "B" - Logrones 0-1.

Clasament: 1. Salamanca 49 p, 2. Las Palmas 45 p, 3. Levante 45 p

CLASAMENT PRIMERA DIVISION

1(.1).	DEPORTIVO	26	15	4	7	46-32	49 +10
2(.3).	ZARAGOZA	26	11	10	5	44-28	43 +1
3(.4).	REAL	26	11	10	5	44-38	43 +4
4(.5).	ALAVES	26	12	6	8	31-27	42 0
5(.2).	BARCELONA	26	12	5	9	48-34	41 +5
6(.9).	VALENCIA	26	10	8	8	35-27	38 +2
7(.6).	CELTA VIGO	26	12	2	12	36-33	38 -1
8(.8).	ATH.BILBAO	26	9	10	7	37-39	37 -2
9(.7).	MALLORCA	26	10	6	10	34-34	36 -3
10(10).	R.VALLECANO	26	10	4	12	35-40	34 -5
11(11).	NUMANCIA	26	9	7	10	35-40	34 -5
12(12).	SANTANDER	26	8	9	9	39-36	33 -9
13(13).	MALAGA	26	8	9	9	38-36	33 -3
14(16).	ESPANOL	26	8	8	10	39-38	32 -10
15(17).	VALLADOLID	26	8	8	10	24-31	32 -7
16(14).	BETIS	26	9	5	12	25-40	32 -10
17(15).	ATL.MADRID	26	8	6	12	38-42	30 -9
18(18).	R.SOCIEDAD	26	6	11	9	28-34	29 -10
19(19).	OVIEDO	26	7	7	12	26-41	28 -8
20(20).	SEVILLA	26	4	11	11	29-41	23 -13

(cifrele din paranteză indică locul ocupat săptămâna trecută)

GERMANIA

Bere și veselie la Mu...

Duminică 27 februarie FC Bayern München a împlinit un secol de existență. Pe lângă multe alte activități omagiale, emoționantă a fost întrevederea generațiilor care au purtat tricoul roșu al multiplei campioane, printre cei prezenți numărându-se și Willi Simmetsreiter, cel mai bătrân internațional bavarez în viață (85 de ani) care a debutat în națională la 25 august 1935, la un meci contra României (4-2 la Erfurt).

Runda a 22-a a fost una lipsită în totalitate de rezultate surpriză, de remarcat fiind doar faptul că toate cele 16 echipe care au evoluat au reușit să înscrie.

HAMBURG - KAISERSLAUTERN 2-1: Präger (7), Butt (63), penalty) - Pettersson (79). Eliminat Gravesen (HSV - 33). Dacă golurile din lovitura de pedeapsă ale portarului Butt au devenit deja banale, el egalându-l pe golgeterul echipei, Tony Yeboah, să spunem că gazdele n-au mai pierdut acasă din 13 martie anul trecut, în timp ce oaspeții părăsesc pentru prima dată terenul învinși în anul 2000.

LEVERKUSEN - HERTHA 3-1: Kirsten (13), Ze Roberto (24), Rink (27) - Rehmer (9). Băieții de la Bayer nu se dezmint: este pentru a șasea oară în actualul campionat când câștigă o partidă după ce au fost conduși cu 1-0, păstrându-și astfel invincibilitatea în fața propriilor suporteri.

DUISBURG - STUTTGART 1-3: Beierle (24) - Balakov (26, 43), Dundee (83). Svabii au câștigat primul joc după 4 bătăi consecutive (record egalat, vechi de 12 ani), păstrându-și locul secund în clasamentul realizărilor în deplasare. După mai multe etape în care a stat pe bancă, Krassimir Balakov i-a demonstrat antrenorului Rangnick că nu se poate lipsi de serviciile sale. Nu același lucru a făcut Ionel Ganea, din nou autorul unor ratări exasperante.

ROSTOCK - FREIBURG 1-1: Wibran (51) - Holetschek (74 autogol) într-un joc între două echipe care nu prea marchează în primele reprize ale meciurilor (câte 5 reușite de ambele părți). Freiburg și-a trecut în cont al 11-lea gol primit în ultimul sfert de oră al partidelor.

BREMEN - WOLFSBURG 2-2: Trares (6), Pizarro (84) - Munteanu (2), Hengen (63). Dorinel parcurge o perioadă de grație, dovedind că faptele sunt fapte, iar vorbele sport național în fotbalul de pe anumite meleaguri. Însă omul momentului la Wolfsburg, trupă care n-a mai pierdut de șase deplasări, este Zoltan Sebescen, care a debutat în națională miercuri, contra Olandei. Ei și? Păi Zoli, cetățean german din 1985, a îmbrăcat tricoul național după doar 8 evoluții în Bundesliga, fiind depășit la acest capitol doar de mult mai celebrii Wolfgang Overath (convocat la lotul reprezentativ după doar 5 partide în ligă), Franz Beckenbauer (6) și Günther Netzer (7)!

BAYERN - FRANKFURT 4-1: Zickler (34, 63), Sergio (46 penalty), Elber (85) - Reichenberger (49) și seria de trei victorii consecutive a lui Eintracht s-a oprit pe stadionul unde trupa din Frankfurt n-a mai câștigat din 1976 în fața Bayernului!

UNTERHACHING - SCHALKE 3-1: Breitenreiter (66), Grassow (69), Oberleitner (81) - Wilmots (24). Victorie istorică pentru Haching, care a reușit pentru prima oară de când joacă în ligă să înscrie trei goluri într-un meci. Debutanții cărora nimeni nu le dădea șanse că vor evita retrogradarea continuă să aibă un parcurs remarcabil acasă, unde au primit doar 6 goluri.

DORTMUND - 1860 MÜNCHEN 1-1: Bobic (82) - Max (64), și Borussia așteaptă încă o victorie pe teren propriu, unde n-a mai învins de 8 partide. Chiar dacă au încasat șase goluri în ultimele două deplasări, "Leii" au profitat de greșeala portarului Lehmann, care a bâlbâit o pasă acasă de la Kohler, golgeterul lor Martin Ma... tând cu sânge rece.

Partida **BIELEFELD - ULM,** care trebuia să se joace vineri seara, s-a amânat pentru luni, 28 februarie, datorită terenului impracticabil terminându-se după închiderea ediției.

Etapa viitoare:

Vineri, 3 martie: Wolfsburg - Hamburg, Freiburg - Bielefeld.

Sâmbătă, 4 martie: Hertha - Unterhaching, 1860 - Rostock, Stuttgart - Bayern, Schalke - Duisburg, Kaiserslautern - Leverkusen.

Duminică, 5 martie: Ulm - Bremen, Frankfurt - Dortmund. În clasamentul golgeterilor conduce în continuare danezul Ebbe Sand de la Schalke cu 10 reușite, urmat de un pluton de nouă jucători cu câte nouă goluri, printre ei numărându-se, desigur, și portarul lui Hamburg, Hans Jörg Butt.

În final să mai spunem că tot în meciul cu Olanda dinozaurul fotbalului german, Lothar Matthäus a jucat pentru a 144-a oară în națională, stabilind un nou record mondial. Cel care peste mai puțin de o lună va împlini 39 de ani a debutat pentru echipa RFG la Campionatul European din 1980, tot contra Olandei.

M.B.

CLASAMENT

1.	BAYERN M.	22	15	4	3	47-16	49+16
2.	LEVERKUSEN	22	12	8	2	38-24	44 +8
3.	HAMBURG	22	11	8	3	48-24	41 +8
4.	WERDER BR.	22	9	6	7	46-35	33 -3
5.	TSV 1860	22	9	6	7	34-31	33 0
6.	KAISERSL.	22	10	3	9	31-38	33 +3
7.	WOLFSBURG	22	8	8	6	30-34	32 -1
8.	DORTMUND	22	7	10	5	27-18	31 -5
9.	HERTHA	22	8	7	7	29-36	31 +1
10.	STUTTGART	22	9	3	10	26-28	30 0
11.	HACHING	22	8	5	9	24-25	29 -4
12.	SCHALKE	22	6	10	5	29-29	28 -2
13.	ULM	21	6	6	9	24-29	24 -9
14.	ROSTOCK	22	5	9	8	28-41	24 -12
15.	FREIBURG	22	5	8	9	29-33	23 -10
16.	FRANKFURT	22	6	2	14	26-35	20 -10
17.	DUISBURG	22	3	8	11	27-43	17 -16
18.	BIELEFELD	21	2	5	14	15-39	11 -22

ANGLIA

Cole salvează onoarea Diavolilor

Rezultatele etapei a 26-a

Wimbledon - Manchester Utd.2-2
Euell 1 Cort 62 - Cruyft 30 Cole 80
Middlesbrough - Leeds Utd. 0-0
Arsenal - Southampton 3-1
Ljungberg 22 68 Bergkamp 36 - Richards 61
Chelsea - Watford 2-1
Desailly 2 Harley 65 - Smart 39
Sunderland - Derby County .1-1
Rae 62 - Christie 60
Bradford - Aston Villa 1-1
Windass 76 - Merson 38
West Ham Utd - Everton 0-4
Barmby 8 64 67 Moore 71
Coventry - Tottenham 0-1
Armstrong 82
Sheffield - Newcastle Utd.....0-2
Gallacher 11 Shearer 86

Clasamentul golgeterilor

22: Phillips (Sunderland)
17: Shearer (Newcastle) Cole (M.U.)
12: Bridges (Leeds) Campbell (Everton) Di Canio (West Ham)
11: Yorke (M.U.) Keane (Coventry)
9: Dublin (Aston Villa) Iversen (Tottenham) Cottee (Leicester) Flo (Chelsea) Quinn (Sunderland)
8: Hartson (Wimbledon) Suker Henry (ambii Arsenal) Pahars (Southampton).

Leicester, prima echipă engleză calificată în Cupa UEFA

Învingând duminică după amiază cu 2-1 pe Tranmere în finala Cupei Ligii (au marcat Elliott 29, 81 respectiv Kelly 77), "vulpile" au obținut astfel biletele pentru ediția viitoare a Cupei UEFA. Tranmere, a treia echipă a orașului Liverpool, antrenată de irlandezul John Aldridge, fostul atacant al "cormoranilor", n-a mai reușit încă o surpriză în ultimul act al competiției.

A dispărut un simbol al fotbalului englez

Miercuri, Sir Stanley Matthews, "Matusalemul fotbalului britanic" a încetat din viață într-un spital din Staffordshire, la vârsta de 85 de ani. Cu 50 de prezențe în națională și 710 în prima ligă engleză, Sir Matthews a jucat ultimul meci oficial la vârsta de 50 de ani și 5 zile. Pe lângă alte partide memorabile, finala Cupei Angliei din 1953 a fost denumită "Finala lui Matthews" când, deși condusă cu 3-1 de Bolton Wanderes, echipa sa, Blackpool, a reușit să învingă cu 4-3 grație celebrei extreme dreapta care tocmai a intrat în lumea celor drepți.

CARLING PREMIERSHIP

1.	MAN. UTD.	26	17	6	3	59-33	57+18
2.	LEEDS	26	16	3	7	39-29	51+12
3.	ARSENAL	26	14	5	7	46-27	47 +5
4.	LIVERPOOL	25	14	5	6	38-21	47 +8
5.	CHELSEA	26	13	7	6	37-24	46 +7
6.	SUNDERLAND	26	11	7	8	42-37	40 -2
7.	EVERTON	26	10	9	7	46-35	39 +3
8.	ASTON VILLA	26	10	8	8	31-24	38 +2
9.	TOTTENHAM	26	11	5	10	35-29	38 +2
10.	LEICESTER	25	10	5	10	35-36	35 -4
11.	WEST HAM	25	9	8	8	34-35	35 -1
12.	NEWCASTLE	26	9	7	10	46-41	34 -2
13.	COVENTRY	26	8	8	10	35-32	32 -10
14.	MIDDLESBR.	26	9	5	12	27-37	32 -10
15.	WIMBLEDON	26	6	11	9	37-45	29 -13
16.	SOUTHAMPT.	25	8	5	12	30-41	29 -7
17.	DERBY CO.	26	6	7	13	28-39	25 -14
18.	BRADFORD	26	6	7	13	26-42	25 -14
19.	SHEFFIELD	26	4	5	17	23-53	17 -22
20.	WATFORD	26	4	3	19	23-57	15 -21

Etapa viitoare:

Aston Villa - Arsenal; Derby County - Wimbledon; Everton - Sheffield; Leeds - Coventry; Leicester - Sunderland; Manchester United - Liverpool; Newcastle - Chelsea; Southampton - Middlesbrough; Tottenham - Bradford; Watford - West Ham United.

Granzii Europei din nou față în față

Vacanța de iarnă a celor două cupe europene rămase în viață își trăiește ultimele minute. Astăzi și mâine, cele mai merituoase echipe din toamna anului 1999 își dau o nouă întâlnire în drumul spre vârful piramidei.

Liga Campionilor programează meciurile din cadrul celei de-a treia etape a grupelor, cele 16 formații "împerechindu-se" după următorul program. Grupa A: FC Barcelona - FC Porto și Hertha Berlin - Sparta Praga. Grupa B, Manchester United - Girondins de Bordeaux și Fiorentina - Valencia, toate cele patru jocuri având loc pe mâine, 1 martie. Astăzi se dispută întâlnirile din celelalte două grupe C: Real Madrid - Bayern München, Dinamo Kiev - Rosenborg Trondheim și D: Lazio Roma - Feyenoord, Olympique Marseille - Chelsea Londra.

Tot la mijlocul acestei săptămâni intră în focuri și participantele la optimile Cupei UEFA. Iată "țintarul" meciurilor: Parma - Werder Bremen, Juventus Torino - Celta Vigo, Roma - Leeds United, Real Mallorca - AS Monaco, Slavia Praga - Udinese, Borussia Dortmund - Galatasaray Istambul, Atletico Madrid - Lens și Arsenal Londra - Deportivo La Coruna.

...IE LOR, CELOR CARE-ŞI SERBEAZĂ CENTENARUL!

...rimele manifestări, ce-i drept rudimentare, ale jocului cu balonul rotund au apărut în Grecia antică, apoi în China, Japonia, Piazza Santacroce din Florenţa (mai mult un strămoş al rugby-ului), dar pentru a se ajunge la primele reguli adevărate ale fotbalului a trebuit să se aştepte secolul al XIX-lea.

La începutul anului 1800 au luat fiinţă în Anglia acele Public Schools, frecventate de fiii bogătaşilor, unde au demarat primele partide de fotbal. În 1848 au apărut şi primele reguli clare ale acestui sport: echipele alcătuite din câte 11 jucători, durata partidei de o oră, înălţimea porţilor de doi metri, un arbitru pe teren.

Primul club înfiinţat pare să fi fost **Sheffield Football Club,** în 1855, grupare de care nu se mai ştie nimic, dacă nu cumva o fi strămoşul unora dintre actualele Sheffield Wednesday sau Sheffield United, fondate în 1867, respectiv 1889.

Alte surse susţin însă că prima echipă a fost cea din Bochum, germanii din zona Ruhr apărând la 1 iulie 1848. Se pare însă că a fost vorba doar de un club polisportiv, lipsind tocmai secţia de fotbal, care a luat fiinţă la 15 aprilie 1938, prin fuziunea lui S.V. Germania Bochum cu TUS 1908 Bochum.

Cert este că în 1863 s-a născut The Football Association, adică Federaţia engleză de fotbal, iar la 20 iulie 1871 **Ebenezer Cobb Morley**, preşedinte al acestui for în perioada 1867-1874, decedat la vârsta de 93 de ani, în 1924, la un andupă inaugurarea stadionului Wembley, a prezentat F.A. Challenge Cup, un trofeu de argint, prima finală disputându-se în 1872, la 16 martie, între The Wanderers şi Royal Engineers, scor 1-0, gol marcat de **Betts**, în prezenţa a 2000 de spectatori.

La 30 octombrie 1872 a avut loc şi primul meci internaţional, pe arena West Ground din Glasgow întâlnindu-se **Scoţia** şi **Anglia**, rezultat 0-0, gazdele evoluând atunci în formula 1-2-2-6, în timp ce vizitatorii au avut o aşezare şi mai ciudată, 1-1-1-8!

Să mai spunem că prima campioană a Albionului a fost **Preston North End**, în 1889.

Am prezentat tot acest mic istoric ca o prefaţă la tema unui articol dedicat cluburilor care au împlinit sau care până la finele acestui an vor împlini un veac de existenţă.

Ţara	Nr. echipe
Anglia	70
Germania	36
Scoţia	29
Ţara Galilor	15
Italia	10
Spania	8
Belgia	7
Irlanda de Nord	7
Danemarca	6
Olanda	6
Argentina	4
Brazilia	4
Franţa	4
Ungaria	4
Irlanda	3
Portugalia	3
Austria	2
Cehia	2
Grecia	2
Uruguay	2

PÂNĂ LA FINELE ANULUI, 224 DE GRUPĂRI VOR AVEA CEL PUŢIN UN SECOL DE ACTIVITATE

La sfârşitul anului 2000 în întreaga lume vor exista 224 de cluburi care vor avea 100 de ani. În tabelul de mai jos vă prezentăm toate ţările care se pot lăuda cu echipe care au un secol de activitate, specificând evident şi numărul acestora din fiecare ţară.

Aşadar, aproape o treime din totalul echipelor care şi-au serbat sau îşi vor aniversa până la finele acestuî an centenarul sunt din Anglia! Spaţiul nu ne permite să le înşirăm pe toate, dar vă putem spune că lista le cuprinde pe celebrele **Manchester United, Liverpool, Everton, Arsenal, Aston Villa, Nottingham Forest, Tottenham, West Ham United,** cât şi pe mai puţin cunoscutele **Wycombe, Rotherham, Scunthorpe, Macclesfield Town, Bury** sau **Cheltenham Town.**

Un număr reprezentativ de echipe cu o vechime de 100 de ani activează şi în Germania, Scoţia şi chiar Ţara Galilor.

Cele 10 trupe din "Il Calcio" care au împlinit "cento anni" sunt: **Arco, Ascoli, AC Fanfulla, Genoa, Juventus Torino, Lazio, AC Milan, Pro Vercelli, Udinese** şi **Vis Pesaro.**

Cele 8 spaniole sunt: **Athletic Bilbao, Athletic Bilbao B, FC Barcelona, FC Barcelona B, Espanol, Gimnastic Tarragona, Recreativo Huelva, Aguilas CF.**

Să mai menţionăm la acest capitol şi pe **Ajax Amsterdam, Haarlem, Vitesse Arnhem** (din Olanda), **Penarol Montevideo** (Uruguay), **FC Porto** (Portugalia), **Cercle Bruges, Standard Liege** (Belgia), **Sparta Praga, Slavia Praga** (Cehia), **Vasco da Gama, Vitoria Bahia** (Brazilia), **Bordeaux, Marseille** (Franţa), **Ferencvaros, Ujpest, MTK, Vac** (Ungaria).

15 SĂRBĂTORITE ÎN ACEST AN

La 9 ianuarie 2000 **Lazio Roma** a împlinit 100 de ani de existenţă, la 27 februarie au băut şampanie în cinstea aceluiaşi eveniment cei de la **Bayern München**.

Până la sfârşitul anului încă 13 cluburi vor sărbători un secol de activitate. Acestea sunt:

* **Ajax Amsterdam.** Olandezii au câştigat până acum 27 de titluri, 13 Cupe, 3 Supercupe (pe plan intern) şi 4 Cupe ale Campionilor, Cupa Cupelor, Cupa UEFA, două Cupe Intercontinentale şi 3 Supercupe ale Europei.

* **Alemania Aachen**. Galben-negrii din Germania nu se pot lăuda cu vreo performanţă remarcabilă.

* **F.C. Nürnberg.** Roş-negrii care au luat fiinţă la 4 mai 1900 au până acum în palmares 9 titluri şi 3 Cupe ale Germaniei.

* **Ponte Preta.** Brazilienii care-şi desfăşoară activitatea pe arena "Moises Lucarelli", cu o capacitate de 28.000 de locuri şi care poartă tricouri albe cu o diagonală neagră, n-au un palmares reprezentativ.

* **NEC Nijmegen.** Fondată la 15 noiembrie 1900, gruparea din Ţara lalelelor, care-şi desfăşoară meciurile pe stadionul "De Goffert", n-are nici un titlu în vitrină.

* **Seraing F.C.** Nici belgienii echipaţi în roşu-negru nu reprezintă o forţă în campionatul intern.

* **Swansea City.** Se poate lăuda cu 10 victorii în Cupa Ţării Galilor, prima în 1913, ultima în 1991.

* **Standard Liege.** O nobilă belgiană decăzută, care a cucerit ultimul din cele 8 titluri în 1983, având la activ şi 5 succese în cupă.

* **Larne.** O grupare mică din Irlanda de Nord, care n-a răsturnat niciodată munţii.

* **Borussia Mönchengladbach.** Înfiinţată la 1 august 1900, echipa germană are în palmares 5 titluri, 3 Cupe ale Germaniei, două Cupe UEFA şi o Supercupă pe plan intern.

* **Espanol Barcelona.** Sora vitregă a celebrei C.F. Barcelona are doar două succese în Cupa Spaniei (1929 şi 1940).

* **F.C. Kaiserslautern.** "Diavolii roşii" au obţinut victorii doar pe plan intern: 4 titluri, două Cupe şi o Supercupă.

* **KSV Holstein Kiel.** Fondată la 6 octombrie 1900, micuţa grupare germană are totuşi în palmares un titlu, în îndepărtatul sezon 1912!.

CARE ESTE CEA MAI VECHE FORMAŢIE DIN ROMÂNIA?

La 25 august 1899 s-a născut Clubul Atletic Arad, care şi-a propus ca sport de bază fotbalul, iar ca discipline suplimentare gimnastica, înotul şi scrima.

La 26 aprilie 1902 s-a înfiinţat Fotbal Club Timişoara, cu culorile clubului alb-verde.

Sheffield Football Club, la puţin timp după înfiinţare, în anul de graţie 1855

Dar prima grupare din România, care mai activează şi la ora actuală, este CFR Cluj, fondată în 1907, reprezentând atunci muncitorii de la căile ferate ale regionalei Cluj.

SANDU USUSAN

FRANŢA (ET. A 27-A)

Paris SG - Nancy 1-1
Rabesandratana 90 - Cascarino 85 pen.
Rennes - Le Havre 2-1
N'Diaye 45, Le Bris 86 - Becanovic 31
Troyes - St.Etienne 0-1
Potillon 4
Strasbourg - Monaco 3-2
Echouafni 17, Bertin 40, Hemdani 62 - Trezeguet 24, 31
Bastia - Auxerre 2-0
Andre 49, 89
Bordeaux - Nantes 3-0
Saveljic 73, Legwinski 85, Micound 88
Lyon - Marseille 2-0
Vairelles 28, Anderson 53
Metz - Sedan 1-1
Meyrieu 35 pen - Quint 82 pen
Montpellier - Lens 1-1
Pataca 68 - Sakho 64

CLASAMENT

1(.1). MONACO	27	17	4	6	54-25	55	+13
2(.4). LYON	27	13	6	8	35-34	45	+3
3(.2). PARIS SG	27	12	7	8	39-33	43	+1
4(.5). SEDAN	27	12	6	9	37-35	42	+3
5(.3). AUXERRE	27	12	6	9	30-28	42	+3
6(.9). BORDEAUX	27	10	8	9	40-35	38	-4
7(10). BASTIA	27	9	10	8	34-30	37	-2
8(.6). LENS	27	10	7	10	31-29	37	-2
9(11). RENNES	27	10	7	10	36-35	37	-5
10(.7). METZ	27	7	15	5	32-26	36	-6
11(12). ST.ETIENNE	27	10	6	11	38-42	36	-3
12(13). STRASBOURG	27	10	6	11	33-41	36	-6
13(.8). MARSEILLE	27	8	11	8	34-32	35	-7
14(14). NANTES	27	9	5	13	32-34	32	-10
15(16). NANCY	27	8	7	12	31-35	31	-8
16(15). LE HAVRE	27	8	7	12	26-39	31	-8
17(17). TROYES	27	9	2	16	26-45	29	-10
18(18). MONTPELLIER	27	5	8	14	30-40	23	-16

(cifrele din paranteză indică locul ocupat săptămâna trecută)

OLANDA (ET. A 24-A)

Roda Kerkrade - Eindhoven 1-2
Valgaeren 56 - Van Nistelrooij 4, Bruggink 70
Feyenoord - Maastricht 3-0
Tomasson 12, Cruz 60 pen, Korneev 75
Sittard - Willem II Tilburg 2-0
Gerritsen 26, Van der Schaaf 75
Waalwijk - Vitesse Arnhem 1-1
Petrov 31 - Van Hooijdonk 43 pen
Sparta Rotterdam - Nijmegen 1-0
Nielsen 28
Twente Enschede - Heerenveen 2-0
De Witte 39, Ter Avest 78
Utrecht - Alkmaar 3-3
Groenendijk 32, 42 Van der Berg 59 autogol - Bosman 33, Ricksen 45, Fertout 62

CLASAMENT

1(.1). PSV EIND.	24	18	2	4	73-20	56	+23
2(.2). AJAX	22	14	4	4	56-32	46	+10
3(.3). FEYENOORD	23	13	7	3	46-26	46	+13
4(.4). TW.ENSCHEDE	23	12	9	2	40-21	45	+12
5(.5). HEERENVEN	23	13	3	7	41-27	42	+9
6(.7). ALKMAAR	24	13	3	8	50-39	42	+12
7(.6). VITESSE	24	11	8	5	46-36	41	+5
8(.8). TILBURG	23	11	4	8	37-41	37	+1
9(.9). KERKRADE	22	10	4	8	36-31	34	+1
10(10). WAALWIJK	23	10	3	10	33-43	33	-3
11(11). UTRECHT	23	9	3	11	39-44	30	-9
12(12). SP.ROTTERD.	23	8	3	12	32-46	27	-9
13(13). GRAAFSCHAP	23	4	8	11	27-38	20	-13
14(14). SITTARD	23	4	7	12	29-38	19	-17
15(15). NIJMEGEN	23	5	4	14	28-45	19	-14
16(16). MAASTRICHT	23	4	5	14	29-50	17	-19
17(17). DEN BOSCH	23	2	6	15	22-58	12	-24
18(18). CAMBUUR	22	2	5	15	17-46	11	-22

(cifrele din paranteză indică locul ocupat săptămâna trecută)

PORTUGALIA (ETAPA A 23-A)

Braga - Leiria 0-2
Krpan 24, 84
F.C. Porto - Belenenses 2-1
Drulovici 12, Domingos 30 - Lito 43
Rio Ave - Campomaiorense 1-0
Miguelito 86
Alverca - Guimaraes 2-1
Rui Borges 12, Gaspar 63 - Edmilson 72
Gil Vicente - Maritimo 5-1
Guga 24, P. Santos 36, 84, Cuc 81, Fagueiro 88 - Toedtli 6
Farense - Salgueiros 3-2
Marinescu 34, Hassan 78, Lunari 89 - Pedro 67, Feher 72
Setubal - Santa Clara 1-0
C. Conde 45
Amadora - Benfica 3-0
Gaucho I 17, 75, Kenedy 85

Partida Boavista - Sporting s-a disputat luni, 28 februarie, după închiderea ediţiei.

CLASAMENT

1(.1). FC PORTO	23	15	6	2	46-13	51	+15
2(.2). SPORTING	22	14	6	2	38-18	48	+12
3(.3). BENFICA	23	14	5	4	35-19	47	+14
4(.4). GUIMARAES	23	12	4	7	36-24	40	+4
5(.7). GIL VICENTE	23	9	7	7	31-24	34	+1
6(.5). MARITIMO	23	9	7	7	26-23	34	+1
7(.6). BOAVISTA	22	10	4	8	22-19	34	+4
8(.9). AMADORA	23	7	10	6	26-23	31	-2
9(.8). BELENENSES	23	6	11	6	25-23	29	-7
10(11). ALVERCA	23	8	5	10	25-32	29	-7
11(10). BRAGA	23	8	3	12	29-32	27	-9
12(13). LEIRIA	23	6	8	9	23-25	26	-10
13(15). RIO AVE	23	6	7	10	25-33	25	-11
14(12). SALGUEIROS	23	7	4	12	19-29	25	-8
15(14). CAMPOMAIOR.	23	6	5	12	19-32	23	-13
16(17). FARENSE	23	5	8	10	21-45	23	-10
17(16). SANTA CLARA	23	4	8	11	22-32	20	-13
18(18). SETUBAL	23	4	4	15	16-38	16	-17

(cifrele din paranteză indică locul ocupat săptămâna trecută)

UNGARIA

DEBUT FULMINANT PENTRU GUŞIGOL!

Prima etapă a consemnat succese pentru primele clasate. **DUNAFERR - DEBRECEN 3-2**: **Tököly (2, 28), Solomon (44) - Vadicska (56), Siklosi (70)**

MTK - UJPEST 1-0: **Guşatu**. Ex-polistul Mugur Guşatu a avut o evoluţie remarcabilă. A înscris cu o lovitură de cap, a mai trimis odată mingea în transversală şi şi-a servit în două rânduri ideal colegii, însă aceştia au ratat nepermis!

HALADAS - KISPEST 1-2. Unica victorie externă, pecetluită în ultimele secunde, graţie reuşitei noii achiziţii, **Horvath**.

PECS M.F.C. - SIOFOK 1-1: **Puskas (30) - Kulcsar (89)**. 10.000 de spectatori au sperat într-o victorie a grupării care a luat locul lui Gazszer, echipă retrasă din campionat.

ZALAHUS - NAGYKANIZSA 0-0; VAC - TATABANYA 1-1: **Horvyak (44) - Kasparek (76)**; **NYIRSEG SPARTACUS - DIOSGYÖR 2-0**. Meci cu incidente, atât pe teren, cât şi în tribune, 25 de suporteri fiind arestaţi!; **GYÖR - SZEGED 3-0** (neprezentare). Oaspeţii au anunţat că nu se pot prezenta la joc, confruntându-se cu grave probleme financiare. Echipa a fost penalizată cu 3 puncte, iar după 3 neprezentări va fi exclusă din campionat, urmând a se anula toate rezultatele din tur înregistrate cu această formaţie. Partida **VASAS - FERENCVAROS** s-a desfăşurat luni, 28 februarie, după închiderea ediţiei.

Întâlnirea **UJPEST - HALADAS**, din etapa a 13-a, pe teren 1-0, se va rejuca în luna martie, gazdele folosind un jucător aflat în stare de suspendare.

Dezastru pentru naţionala Ungariei, condusă de **Bicskei Bertalan**, învinsă pe teren propriu în amicalul cu Australia, cu scorul de 3-0!

ŞTEFAN MARTON

P.N.B.

1. DUNAFERR SE	18	11	6	1	47-17	39	+12
2. MTK HUNGARIA	18	10	6	2	31-14	36	+9
3. VASAS DANUB.	17	11	1	5	32-16	34	+10
4. DEBRECEN	18	8	5	5	27-21	29	+2
5. PECS MFC	18	7	8	3	24-23	29	+2
6. GYORI ETO FC	18	7	6	5	31-18	27	-3
7. UJPEST FC	17	7	6	4	31-21	27	0
8. TATABANYA	18	6	9	3	21-20	27	0
9. FERENCVAROS	17	7	4	6	27-17	25	-2
10. ZALAHUS ZTE	18	6	7	5	21-13	25	-2
11. NYIRSEG/SP.	18	5	5	8	17-30	20	-7
12. KISPEST/HONV.	18	4	7	7	18-23	19	-8
13. HALADAS	17	5	3	9	19-27	18	-6
14. DIOSGYORI FC	18	4	6	8	17-29	18	-6
15. NAGYKANIZSA	18	3	7	8	14-22	16	-11
16. SIOFOKI FC*	18	5	3	10	14-28	15	-12
17. SZEGED LC*	18	3	5	10	13-41	11	-16
18. VAC FC	18	1	6	11	16-40	9	-18

* echipe penalizate cu câte 3 puncte

Canadienii nu se pricep numai la hochei

Gold Cup, trofeul care răsplăteşte cea mai bună echipă din zona Americii de Nord, Centrale şi Caraibelor, a revenit, surprinzător, selecţionatei Canadei. Duminică, la Los Angeles, jucătorii antrenaţi de germanul Holger Osieck, fostul secund al lui Franz Beckembauer la naţională, au depăşit mult mai titrata echipă a Columbiei cu 2-0, golurile fiind înscrise de Vos (45) şi Corazzin (78, penalty). Prin acest succes echipa cotată practic fără nici o şansă la începutul întrecerii şi-a întregit renumele de revelaţie a competiţiei. Depăşind faza grupelor doar în urma tragerii la sorţi, situaţie în care perdanta a fost Coreea de Sud, Canada şi-a văzut de treabă fără să "ia faţa": 2-1 cu Mexicul în sferturi, prin golul de aur al lui Hastings, apoi 1-0 în semifinale împotriva echipei din Trinidad - Tobago în faţa a doar 2841 spectatori, finala încheind "en fanfare" cea mai bună evoluţie canadiană pe plan internaţional. De cealaltă parte, columbienii s-au calificat fără probleme în sferturi, unde au întrecut SUA cu 4-3 după loviturile de departajare, pentru ca în penultimul act să depăşească echipa statului Peru cu 2-1, un meci considerat de roş-galbeni-albaştrii mult mai dificil decât finala. Însă rezultatul din târg a fost altul...

radio analog
99.0 fm
pentru că vrei altceva

AU RIDICAT DEFINITIV REŞIŢENII MÂINILE DE PE OBIECTIVUL SALVĂRII?

JACKIE ŞI FIRITEANU, STATUI ALE DEZNĂDEJDII

FOTBAL vest

Anul 10 ● Nr. 408 ● 7 - 13 martie 2000 ● 4.000 lei
Se difuzează în ARAD, BIHOR, CARAŞ, HUNEDOARA, TIMIŞ

La Timişoara se rosteşte din nou un nume cu BUCURIE

POLI

După ce a făcut o săptămână naveta Timişoara - Bucureşti, transferând aproape o echipă întreagă, PETRE MUŞAT încă n-are timp să se bucure...

Socoteala lui RUBINACCI nu s-a potrivit cu valoarea Gazului Metan

UTA... "in ginocchio"

Intrarea lui IBRAHIM n-a reuşit să suplinească absenţa lui MARIŞ, uitat de toţi de la UTA

BIANCO-NERI de la Pădurea Verde, o trupă pe val?

TĂNĂSESCU & ROŞU

"Am convins antrenorii şi jucătorii că echipa n-are de suferit de pe urma privatizării UMT"

Vocea Porumbelului Capital

(nu iese fum fără zvon venit prin telefon)

Plecarea lui Bogdan Lobonţ la Ajax a generat un fior de bucurie la Hunedoara. Nu numai pentru că acesta va apăra la clubul unde au jucat Cruijff, Van Basten sau Litmanen după ce a crescut sub furnale, ci şi pentru că 30 % din suma de transfer , care se cifrează la 3,5 milioane de dolari, trebuie să ajungă la Hunedoara. Mai bine spus...ar trebui. Oare va plăti Rapidul peste un milion de dolari Corvinului? Când? Am rezerve. Şi conducătorii Corvinului au început să aibă rezerve după câteva telefoane suspecte dinspre **capitală**. Culmea e că Rapidul îi are în vizor pe Şandor şi Marincău. Tupeu de **capitală**. Şi atunci de ce se mira miticii când pe aceste meleaguri se cântă cântecul ăla cu uşuratul pe **capitala** lor? ● Când puţini mai credeau, Poli a dat sâmbătă semne de redeşteptare. Era şi păcat ca trei oameni eleganţi ca Muşat, Micşa şi Dembo să se **bâlbâie** în faţa unei echipe la care patronul avea un trening pe care nu l-ar purta nici un jucător de maidan. O altă chestie însă mă surprinde legat de Poli. După ce toată lumea a asmuţit câinii pe alb-violeţi, dintr-o dată se descoperă că datoria clubului către stat e mai mică decât s-a spus. Cu mai multe zeci de milioane! După nu ştiu ce H.G.-u! Mai mult, aşa, dintr-o dată, Administraţia financiară a reeşalonat restul datoriei clubului. Aşa, dintr-o dată! Nu fac nici o legătură cu faptul că secretarul primăriei a adunat ziariştii şi le-a spus că Primăria, oricum, va prelua clubul. Să-l preia dacă-i spre binele fotbalului. Numai să nu ne aburească aşa cum o face de doi ani încoace... ● Ne-a aburit şi Seracin, dar pentru ce a spus duminică merită în sfârşit o bulină albă. În sensul că nu el a luat clubul oraşului, ci l-au confiscat membrii fondatori. Şi au trăit (unii dintre ei) şase ani pe spatele lui Poli! O bilă albă şi o sticlă de vin, domnule Seracin!

ION GOLUMBU

P.S.: Fausto Salami, după etapa de sâmbătă, a spus că vor fi schimbări la UTA. Mamma mia! Nu-i cam târziu, signor Fausto?

☞ La Corvinul, se aşteaptă cu rezerve milionul de dolari pentru transferul lui Lobonţ

☞ Cu toate străduinţele prefecturii, Telecom-ul a luat puncte în judeţul Devei

radio Vest 88,7 MHz STEREO

B-dul Mihai Viteazu 1 bis, Timişoara 1900 RO ✦ OP 5, CP 652
Tel. +40 - (0)56 - 194.816; 194.818; fax: +40 - (0)56 - 194.823

DE DOI BANI SPERANȚĂ

Aşadar, din multitudinea de iluzii cu care am aşteptat finalul de săptămână pe traseul Arad - Timişoara - Reşiţa, doar cele de pe malul Begăi s-au dovedit îndreptăţite. Se vede treaba că mai avem de adăstat în zona gri, acolo unde s-a mai formulat încă o invitaţie pentru la toamnă.

Dincolo de joc, dincolo de prestaţia oaspeţilor - un mare bluff, asupra căruia voi reveni - interesantă mi se pare conturarea echipei timişorene, realizată practic în preziua meciului. Şi când spun asta, mă refer exclusiv la documentele de transfer ale multor actuali sau viitori titulari în momentul în care pregătirile vor permite acest lucru. Sigur că pentru Romică Gabor acest meci ar fi putut semăna cu un salt în necunoscut, din moment ce omogenizarea vizată nu se împlinise şi nici nu putea să se împlinească din motive evidente. Dar, şi aici voi reveni la calitatea adversarului, parcă prea mult s-a marsat pe această echipă severineană, prezentată nouă drept o candidată la promovare (?!). Luaţi-o ca pe o părere. Drobeta constituie la ora actuală doar o modestă grupare de mijlocul clasamentului, nimic mai mult. O echipă care acum doi ani se lupta cu praful diviziei C, pentru ca acum să producă panică la Timişoara! Ei bine, am refuzat să cred că am ajuns atât de jos şi bine că nu s-a-ntâmplat vreo surpriză neplăcută, pentru că abia atunci ar fi fost totul pierdut. Revenind însă la ideea efectivului, n-ar fi exclus să ne fi dat seama cam ce poate însemna o împrospătare a unei echipe în care se cuibărise

CÂINII LATRĂ, CARAVANA TRECE...

de Miki Junea

îndoiala. În formula de sâmbătă, Poli dă senzaţia că a găsit cheia apărării şi a atacului, iar evoluţia excelentă a lui Micu poate uşura alcătuirea liniei de mijloc. Important rămâne faptul că Poli a exprimat după foarte mult timp o idee de joc, o evidentă idee de joc, aşa cum Romică Gabor încercase şi chiar începuse să reuşească şi la Deva, până când au început imperativele strategice! Aş vrea să mai remarc modul în care Muşat s-a mişcat la Bucureşti, dar şi sprijinul de care a beneficiat pentru materializarea transferurilor amintite. Din acest punct de vedere, cred că n-ar fi rău ca echipa actuală să fie lăsată în pace şi chiar scutită de repetatele momeli venite dinspre Primărie. Din acest unghi, găsesc stupidă întreaga tevatură dezlănţuită din nou, în momentul primului rezultat bun de la Poli. Ba mai mult, ceea ce nu s-a dorit a se realiza până acum, din evidente motive electorale, nu se va realiza nici de acum încolo, ba chiar cu mai puţini sorţi de izbândă ca niciodată.

Tot în categoria problemelor de efectiv poate fi încadrat insuccesul UTA-ei. De fapt, problema arădeană este simplă: prezentându-se cu cinci jucători lipsă din echipa de bază, nu-i mai repet, sunt deja qvasicunoscuţi, UTA avea foarte puţine şanse în faţa unei formaţii complete şi destul de versate precum cea medieşană. Din acest motiv, Ilie Vlad îmi mărturisea încă de joi că nu are nici un fel de emoţii la Arad. Bun, am înţeles, explicabil. Ceea ce nu mai înţeleg eu, este inexplicabila politică a conducerii italiene de la UTA, care risipeşte ocaziile cu seninătatea unui nabab aflat în pragul morţii. Cu alte cuvinte, care sunt intenţiile reale ale staff-ului italian, pentru că, e cazul s-o spun pe faţă, personal am simţit că la clubul arădean unii, cei mai mulţi trag hăis, în timp ce d-l Marin Lupaş este lăsat cu regularitate singur, pentru a-şi consuma tristeţea. Sigur că nimeni din conducerea actuală a UTA-ei n-are nici o obligaţie faţă de oraş, parcă am mai scris despre asta, însă totuşi ne aflăm la fotbal, iar fotbalul parcă se mai joacă şi pentru public nu numai pentru tranzacţiile de juniori!

Cât despre Reşiţa, doar atât: s-a întâmplat să-şi joace destinul în faţa unui mare sportiv, care a prins o zi de excepţie. Reşiţa contra Prunea rămâne o luptă sportivă, cu consecinţe, din păcate dramatice pentru CSM. Atât.

Scîrț scarț până marț'

Luni 28 februarie

• "Tâmpenia săptămânii" l-ar fi putut avea invitat pe Dumitru Dragomir, şeful LPF, datorită declaraţiei: **"Steaua e sortită retrogradării dacă nu-şi achiziţionează doi - trei jucători de valoare".**

Marţi, 29 februarie

• S-au tras la sorţi semifinalele Cupei României (partide programate pentru 15 martie şi 12 aprilie): Univ. Craiova - Rapid şi Oţelul - Dinamo.

• Firma Adidas şi Federaţia Română de Fotbal au prezentat noul echipament pe care tricolorii îl vor purta la Euro 2000. Dintre cele 16 participante, celebra firmă germană îmbracă exact jumătate.

Miercuri, 1 martie

• La testarea arbitrilor în vederea noului sezon au ieşit la iveală câteva chestii interesante. De exemplu, purtătorul ecusonului FIFA, Marcel Lică, a făcut o lucrare scrisă de nota 5,60, mai puţin celebrii săi colegi Gheorghe Veriveş şi Marian Dorobanţu fiind notaţi cu 4 şi respectiv 3!

Joi, 2 martie

• Marius Niculae ar urma să treacă de la Dinamo la Fiorentina.

• Federaţia Română de Fotbal urmează să-şi înceapă lucrările la un nou sediu încă din cursul acestui an, pe un teren donat gratuit în apropierea complexului sportiv Lia Manoliu.

• Deşi iniţial erau programaţi la meciurile Rapid - Steaua şi UTA - Gaz Metan Mediaş, arbitrii Adrian Stoica şi Viorel Anghelinei au fost nevoiţi să facă o rocadă, întrucât comisia de delegări a "uitat" că Steaua l-a recuzat pe Stoica.

• Daniel Prodan a semnat pentru Steaua, după o perioadă de un an şi jumătate în care n-a avut nici o tangenţă cu formaţia "pompierilor", fie din cauza unei accidentări, fie din alte cauze. El urmează să fie împrumutat de Rangers până în vara acestui an, la finele campionatului cele două cluburi urmând să se înţeleagă în privinţa unei eventuale cedări definitive a fostului internaţional român.

Vineri 3 martie

Portarul Rapidului, Bogdan Lobonţ, a semnat pentru celebra echipă olandeză Ajax Amsterdam pe o perioadă de 6 ani. Jucătorul va avea un salariu anual de 500.000 dolari, în timp ce suma de transfer s-a ridicat la aproximativ 3,5 milioane dolari. Aşteptăm eventualele dezminţiri în privinţa sumelor, aşa cum ne-au cam obişnuit în ultima vreme cluburile româneşti ai căror jucători sunt vânduţi "afară".

Sâmbătă, 4 martie

Pentru prima dată de la înfiinţarea organizaţiilor fotbalistice profesioniste postdecembriste, un protest al jucătorilor pare a lua o mare amploare în ceea ce priveşte solidarizarea cu colegii de "breaslă" de la Extensiv Craiova.

OCHI DE VULTUR

COLȚUL MICROBISTULUI COMOD

Marţi, 7 martie
19.00: Udinese - Slavia Praga (Cupa UEFA, Raidue)
21.30: Valencia - Fiorentina (Liga Campionilor) - Pro TV

Miercuri, 8 martie
21.25: Meci din Liga Campionilor - TV Beograd II
21.25: Meci din Liga Campionilor - TV Budapesta I
21.25: Chelsea - Marseille (Liga Campionilor) - Pro TV

Joi, 9 martie
20.30: Galatasaray - Bor. Dortmund (Cupa UEFA) - TVR 1
21.55: Celta Vigo - Juventus (Cupa UEFA) - Raiuno
24.00: Wereder Bremen - Parma (Cupa UEFA), Raidue, înregistrare

Vineri, 10 martie
15.00: Oţelul - FC Braşov (Divizia A) - TVR 1

Sâmbătă, 11 martie
13.00: FC Argeş - Rapid (Divizia A) - TVR 1
15.00: Ceahlăul - FC Oneşti (Divizia A) - Pro TV
22.00: Meci din campionatul Spaniei - TVR 2

Duminică, 12 martie
14.30: Dinamo - Univ. Craiova (Divizia A) - Pro TV
20.00: Steaua - FC Naţional (Divizia A) - Pro TV

**redacţia nu-şi asumă răspunderea pentru eventualele modificări ulterioare ale programelor.

MediX ®
Gestiune Cabinet MEDIC FAMILIE
Toate listele cerute de Direcţie!
Registru Pacienţi + Registru Consultaţii
CultSoftware SRL Timişoara • tel. 056-124361 • e-mail: office@csoft.dnttm.ro

REPLAY

Debut de sezon cu bune şi rele

Dacă sunteţi un cititor fidel al acestei rubrici, desigur v-aţi convins că problemele tratate sunt aproape exclusiv negative. Ei bine, fie şi numai dacă e vorba de debutul în noul sezon, astăzi ieşim puţin din tipare (că nu se întâmplă mai des asta nu este numai vina noastră). Deşi partidele primei runde din Divizia A nu s-au ridicat deasupra mediei, nu putem trece cu vederea ceea ce a propus Pro TV în transmisiile de la finalul săptămânii. Pe scurt, ceva mult mai aproape de ceea ce trebuie să fie transmisia, fie în direct, fie cea de atmosferă, a unor evenimente sportive. Poate unii dintre dumneavoastră vor spune că au cam fost copiate unele modele din străinătate. Corect, însă nu cred că asta ar fi ceva atât de rău. Din nefericire, în alte domenii, totuşi mult mai importante decât fotbalul, cei care ar trebui să copieze modele similare de pe alte meleaguri, nici măcar nu sunt preocupaţi de acest aspect, ci doar de votarea salariilor şi a diferitelor facilităţi, de care, bineînţeles, să beneficieze tot respectivii.

Cert este că vrem nu vrem, lumea ne cam împinge înainte, aşa cum s-a întâmplat şi la finele anilor '80. Din păcate şi atunci şi acum, "vârfurile" au fost / sunt în urma evenimentelor, situaţie care numai la progrese nu poate duce. În concluzie, ambalajul începe să meargă, dar marfa rămâne de doi bani...

Certuri amicale

Recent, cei 18 conducători ai cluburilor prim-divizionare s-au reîntâlnit la sediul FRF (îmi vine greu să cred că "cei optsprezece" mai au pete albe în documentarea "unul despre celălalt", cu atât mai mult cu cât, zic gurile rele, nu sunt puţini cei care sunt specialişti în alcătuirea dosarelor. Printre punctele de pe ordinea de zi s-a numărat şi cel al posibilelor reprogramări ale unor partide - nota bene, nici nu începuse campionatul - printre solicitante numărându-se Dinamo, "Ştiinţa", Craiova, Steaua şi Gloria Bistriţa. Numai că, având 14 voci împotrivă, acţiunea a căzut, spre dezamăgirea lui Constantin Dănilescu, director sportiv la Dinamo, care a intrat într-un conflict jenanto - comico - penibil cu Mitică Dragomir, şeful Ligii profesioniste. Pe lângă alte replici, probabil mai piperate, mass-media a reţinut câte una de fiecare parte. Dacă n-aş fi specificat cine sunt interlocutorii, probabil v-aţi fi gândit la doi mardeiaşi de prin cine ştie ce colţuri obscure ale Bucureştiului. Dănilescu: **"Lasă vrăjeala asta, că nu ţine. Numai de şmecherii te-ai ţinut".** Dragomir: **"Dacă nu eram şmecher şi n-aveam "şcoala" nu mă alegeaţi".** Încet, încet, maximele lui Mitică încep să se adune (vă mai amintiţi chestia cu "În fotbal nu se poate fără bani negri", care a făcut epoca la vremea ei). Concluzia e una singură: nu trebuie să fi competent sau, mă rog, profesionist în domeniul în care activezi. Trebuie să fii şmecher şi să ai şcoală. Aş vrea să-l văd pe Mitică ce funcţie ar putea ocupa în orice domeniu, dar peste hotare...

Jucătorii îşi iau soarta în propriile mâini

Scandalul de la Extensiv - reamintim, 7 jucători au fost suspendaţi pe diferite termene de Comisia de disciplină a LPF pentru că respectivii nu s-au mai prezentat la activităţile clubului din care fac parte este departe de a se fi încheiat. Sâmbătă toţi jucătorii celor 18 prim-divizionare care au pătruns pe terenuri au purtat banderole albe, în semn de solidaritate cu "oltenii", decizie luată de Asociaţia Fotbaliştilor Profesionişti din România. Se pare că ideea a "prins" unde trebuie cu atât mai mult cu cât, în cazul în care diriguitorii ar încerca să o lase baltă. Etapa a doua a primăverii ar urma să înceapă cu o întârziere de 15 minute, protestul fiind adâncit după o săptămână cu boicotarea întregii etape. Până la urmă, pe 8 martie, adică mâine, cazul celor 7 se va rejudeca. Pe bună dreptate am adăuga noi, invocând în acest sens declaraţia portarului lui FC Naţional, Bogdan Vintilă din Consiliul de conducere al AFPR: **"Comisia de disciplină a judecat efectul şi nu cauza. I-a suspendat pentru că nu s-au prezentat la antrenamente, însă nu s-a întrebat de ce nu s-au prezentat!**

Galeriile, eterna poveste

Deşi s-ar putea pune în cârca derbyului Rapid - Steaua, problemele aşa-ziselor galerii ale diferitelor cluburi agasează. A devenit de-a dreptul sâcâitor faptul că liderii acestor organizaţii au devenit atât de mediatizaţi, încât au devenit personaje chiar mai importante decât cei care "fac" fotbalul, jucătorii şi antrenorii. Culmea este că respectivii nici nu sunt atât de vinovaţi pe cât par la prima vedere. Însă a ajuns subiect de presă parbrizul spart de la maşina lui Jean Pavel şeful suporterilor Stelei sau că Nicu Galerie de la Dinamo nu ştiu ce a mai făcut. Cât despre Mincea, el este oricum mult mai cunoscut decât orice fundaş titular la Oţelul, FCM Bacău sau FC Braşov. Păcat este că gafa ziariştilor care au declanşat această publicitate (gratuită?) în loc să-şi reducă din intensivitate devine din ce în ce mai enervantă. Păcat!

Glume nesărate

Gino Iorgulescu pare un tip cu idei. Acel "Minimercato" organizat de FC Naţional, chiar dacă nu şi-a atins pe de-antregul scopul, a fost totuşi un pas înainte, pe care l-am semnalat ca atare. Recent, Gino a avut o nouă iniţiativă pe care presa a luat-o în serios. Şi anume oferirea lui Radu Niculescu liderului Dinamo, pentru ca roş-albii, aflaţi în penurie de înaintaşi, să-şi rezolve problemele ofensive. A fost refuzat, desigur, dintr-un motiv la care nu ne aşteptam (se cunosc mai ales inadaptabilitatea şi aerele de vedetă ale Radului): suma prea mare a contractului lui Niculescu, şi anume 300.000 dolari pe an! Cum folclorul fotbalistic românesc este foarte bogat, chiar dacă n-or fi 300.000, dar sub 150.000 nici vorbă să fie suma reală, însă întrebarea rămâne: de unde fraţilor? De unde?

FAX REPLAY

FOTBAL vest
editat de
IATSA Timişoara 2 SA
Str. Paris nr 2A Timişoara
Tel/fax 056 / 293.801
Adresa INTERNET:
www.timisoara.com/fotbalvest
E-MAIL: Fotbalvest@csoft.dnttm.ro
Directori onorifici: MARCEL TOLCEA, RICHARD ANDRESS
Director: DUKI POPOVICI
Redactor şef: SANDU USUSAN
Colectivul redacţional:
MARIUS BREAZU, PETRU FUCHS, CORNEL BOCIORT, CĂLIN VEGHEŞ, ALIN RADOVAN, MIHAI COMŞULEA, STELIAN ROTARIU
Editorialişti: MIKI JUNEA, JACKIE IONESCU
Redactori colaboratori:
ŞTEFAN MARTON, CIPRIAN TRANCĂ, GHIŢĂ OCHIŞOR, CRISTIAN SERTEA, LUCIAN HIDIŞ, ALEX IZVERNARI, FLORIN MATEI, VALI CĂRĂBAŞ, DORIN ANA, DAN BOBUŢANU, BRANKO VUIN, VIOREL NICULA, NELU MICU, ŞTEFAN MĂNESCU
DIFUZARE
MOLNAR LASZLO
tel. 056/293.801
PUBLICITATE
KOLEA TOTH-SOMORAY
tel. 056/293.801 mobil: 092-549955
Tehnoredactare: CULTURAL srl
Tel. 056 - 124.361
E-mail: office@csoft.dnttm.ro

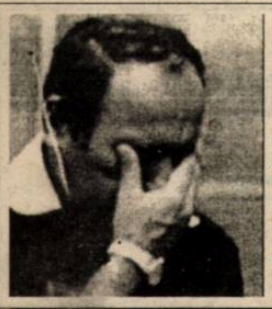

Tot ce apare în acest colț poate fi folosit împotriva celui care a declarat

DAN FIRIȚEANU: antrenor CSM Reșița, după egalul cu Universitatea Craiova: **"Suntem datori să luptăm, nu să ne predăm! Să mă prezint doar pentru că facem parte din campionat? Cum îi mai pot motiva pe jucători la vară, dacă de pe acum facem doar act de prezență?**

RE...PLICI!

Petre Muşat, director sportiv la Poli şi **Dumitru Păunoiu**, delegatul severinenilor, tachinându-se înaintea meciului de la Timişoara, la completarea raportului de joc.

P.M.: "Ți-am interceptat ieri telefonul la FRF şi ştiu ce ai vorbit!"

D.P.: "Toate le ştii! Să fi fost vorba despre Poli?"

P.M.: "Mă rog, dar banii când îi dați?"

D.P.: "Care bani?!"

P.M.: "Păi nu ăia pentru băieții noştri, după meci, căci ăia îi achităm noi (n.n.: prima a fost de 2 milioane lei, cu un bonus de 500.000 lei). **Alți bani!"**

D.P.: "Aaa, banii pe Barna!"

CAMERA ASCUNSĂ A LUI FOTOFUCHS

VIOREL BOIT, UN OM CARE ÎNAINTE DE A FI PREŞEDINTE, L-A PREPARAT FIZIC PE... ACTUALUL PREŞEDINTE AL LUI POLI, PETRE MUŞAT

urechea ciulită

AUREL ŞUNDA (antrenor UMT), comentând eşecul arădenilor de la UTA, acasă cu Gaz Metan: **"Ei n-au decât lovele. Dacă eu aş avea un milion de mărci, UMT-ul ar intra în Divizia A".**

ION BONINI (observator LPF la meciul din Valea Domanului), în pauza meciului: **"Nu văd cine ar putea să marcheze pentru reşițeni"**

ROMULUS GABOR (antrenor Poli), despre "recruții" de ultimă oră în lotul alb-violeților: **"Ştiți cum au fost luați băieții aceştia? Ca la autostop: nu le-au trebuit altora şi i-am îmbarcat noi!"**

FLORIN PRUNEA (portar Universitatea Craiova), discutând cu câțiva jucători de la CSMR: **"Voi n-aveți conducere!"**

PETRE CLEP (portar Corvinul): **"Şandor ăsta, când intră în teren, nu ştie nici de mamă nici de tată. Şi dacă e o sabie în fața lui, se duce înainte!"**

CĂLIN FRUNZĂ (portar Poli), referindu-se la gafa sa, de la golul severinean: **"De fiecare dată când sunt numit căpitan, parcă o fac de oaie!"**

FLORIN IACOB (agent FIFA): **"Cred că la UTA sunt la ora actuală prea mulți străini, care nu s-au încadrat încă în jocul echipei. Nici nu ştiu dacă mentalitatea acestora corespunde cu ceea ce se doreşte acum la UTA".**

VICTOR ROŞCA (antrenor Corvinul), către ziariştii prezenți la meciul echipei sale, şi care comentau cu malițiozitate la adresa italianului Rubinacci, odată ce-au aflat rezultatul de la Arad: **Nu vorbiți aşa, pentru că nu vă doresc să fiți în locul lui, sau să aflați ce-i în sufletul lui".**

DAN FIRIȚEANU (antrenor CSMR), întrebat ce şanse ar oferi echipei pentru salvare, procentual: **"Nu estimez procente pentru că nu fac parte din institute de sondare a opiniei publice".**

LAZA CNEZEVICI (cantautor timişorean), întrebat cum de a ales să asiste la meciul lui UTA, în loc să fie la partida lui Poli: **"Aici tremur dar acolo leşin!"**

EMILIAN DIACONESCU (fundaş UTA), întrebat de suporteri când va mai evolua pentru alb-roşii: **"Voi juca deseară, dar pe muzică".**

Cumpără până în 24 martie

PODELE LAMINATE
LAMBRIURI MEISTER
cu
REDUCERE DE PREȚ

MEISTER® AUROCOM

UNIC IMPORTATOR DE PODELE LAMINATE si LAMBRIURI MEISTER
Timisoara, Str. Augustin Pacha (fosta Rodnei), nr. 6, tel. 056/201109
Resita, Bd. Al. I. Cuza nr. 1-2, tel.: 055-224424, 224088, fax: 222812

FINK FENSTER
Cerința dumneavoastră este sortimentul nostru
■ FERESTRE
■ UŞI
■ VERANDE
■ WINTERGĂR
PVC CU GEAM TERMOPAN
TIMIŞOARA, Str. Cozia Nr. 83 Tel./Fax: 056/221.328 Tel. 056/184.854
Secție producție: SANISLĂU (jud. Satu Mare) , tel/fax: 098/59.03.77

Nu-i vestiaru' seif de bancă

Poli, încotro?

"Indiferent de rezultat, Primăria anunță preluarea echipei Politehnica pentru săptămâna viitoare", a anunțat Ioan Cojocari secretarul Primăriei Timişoara, înaintea meciului cu FC Drobeta. Sunt anunțate adunarea membrilor fondatori, care ar renunța la asocierea cu AS RIPS, iar ulterior predarea clubului Consiliului Local. De cât timp este vehiculată demararea acestei inițiative deja pare a fi doar o poveste de Ion Creangă. Totuşi, să aşteptăm, mai ales că Ioan Cojocari a subliniat că Primăria ar sprijini gruparea alb-violetă cu ajutorul diverşilor sponsori, unul fiind fabrica de bere "Timişoreana". Paternitatea ideei pare a aparține "vicelui" Dorin Micşa: **"Pe 28 decembrie i-am făcut o vizită lui Bono Cucalan, director economic al fabricii, care a spus că "Timişoreana" este dispusă să ajute echipa, în combinație sau nu cu Consiliul Local. Acum inițiativa mea văd că este vehiculată de ambele părți. Şi aşa, să fie într-un ceas bun".** Tot pentru această săptămână este anunțată prezența la Timişoara a lui Horațiu Nicolau director executiv Media Pro Group. **"Seracin ar vrea să cadă la înțelegere cu grupul mass-media din Capitală"**, a precizat tot Micşa în conferința din preziua meciului, de la stadion.

Inginerie financiară

Un şoricel, care-şi trage sufletul în arhiva AJF-ului din Arad, a căzut pe spate când s-a apucat să rontăie din dosarul în care sunt înregistrate transferurile din campionatul județean. Într-una din rubricile completate în ianuarie apare numele lui **Claudiu Drăgan**, care spune Jerry al nostru, ar fi fost transferat înainte de a ajunge la Dinamo, de la UTA la Romvest! Fiind şi dinamovist, şoricelul vorbeşte singur, de când a aflat cât bănet a fost în stare să dea echipa sa pe un fotbalist din divizia "D". Dacă "Iedu" a avut o valoare atât de mare provenind din eşalonul numărul patru, vă dați seama cât ar fi costat el dacă, de exemplu, ar fi fost cumpărat de la o echipă de divizia "A". Pentru aceasta însă UTA ar fi trebuit să promoveze, treabă care însă îi depăşeşte pe cei care dețin puterea în club. Astfel că operațiunea de inginerie financiară s-a dovedit mult mai simplu de realizat.

"Suedezul" Prunea

După jocul CSM - Craiova, cel mai prietenos jucător al oltenilor s-a dovedit a fi portarul **Florin Prunea.** Volubil vizavi de spectatori, el îşi clamă regretul de a se fi opus victoriei reşițenilor, **"Ce să fac, îmi pare rău"** susținea el. **"Mai bine ți-ar fi părut rău pentru golurile din meciul cu Suedia"** i-a replicat o voce. Atunci Prunea s-a făcut şi mai negru decât e, fiind gata - gata să-i sară în gât "vorbărețului". Noroc, cu cei care asistau la fază şi care au intervenit, altfel săritorul Florinel s-ar fi dat cu siguranță în stambă...

Rotariu şi Fabian, către Poli

Iosif Rotariu şi Florin Fabian şi-au dat acordul pentru semnarea unor contracte cu o durată de 3 luni cu Poli. **"Frații Mihăilescu au o înțelegere cu domnul Seracin, în baza relațiilor de afaceri, să-i cedeze numai la Poli. Cum vrem să-i transferăm definitiv, trebuie să plătim o sumă care-i enormă pentru noi"**, a spus Petre Muşat, director executiv. Cei doi n-au evoluat încă de sâmbătă în alb-violet pentru că adresa stingerii litigiului între jucători şi FC Extensiv n-avea şanse să fie depusă în timp util la LPF, pentru a fi ratificată. Decizia finală în cazul suspendaților a fost amânată pentru 8 martie dar Poli îi poate legitima şi până atunci pe răzvrătiți.

Mariş a ajuns copilul nimănui?

După cum se ştie, **Călin Mariş** a fost cedat de UTA în această iarnă celor de la FC Național. Toate bune şi frumoase la bancari, până la sosirea celor doi ex-stelişti, **Sabin Ilie şi Marius Lăcătuş. Mariş**, care a făcut pregătirea cu băieții lui **Stoichiță**, n-a mai intrat în grațiile antrenorului, evoluând doar vreo trei minute în meciurile amicale! Mai mult, bucureştenii n-au înregistrat acest transfer la FRF nemaiavând practic nevoie de serviciile celui care punctase de 22 de ori în sezonul trecut, în Divizia B, seria a II-a. şi astfel, **Mariş** a revenit acasă... Dar, stupoare! Conducerea UTA-ei i-a interzis să se antreneze cu ceilalți băieți, deşi el este jucătorul alb-roşilor! Se poate spune deci că la ora actuală **Căligol** este copilul nimănui, el neprimind nici măcar salariul de la UTA. Club care nici nu are nevoie de el, dar nici nu l-ar lăsa să plece în altă parte (au existat ceva oferte din Ungaria) decât dacă s-ar încasa suma stabilită pentru un eventual transfer. Aşadar, o situație complicată, nedorită... Cert este că **Mariş** nu merită un asemenea tratament şi sperăm că diriguitorii arădenilor vor găsi în cel mai scurt timp o soluție convenabilă ambelor părți.

Bodrojan şi vițelul cu noroc

Gavril Bodrojan, secundul polist, a fost... moaşă joi aproape de miezul nopții, în decursul cantonamentului alb-violeților, desfăşurat la Pişchia, şi când a fost solicitat de pădurarul Jiva, gazda timişorenilor, să asiste la naşterea unui viței. Că un membru al delegației divizionarei B a fost la coada vacii cu nici două zile înaintea meciului, pare a fi purtat noroc echipei cu FC Drobeta. Şi apropo de cantonamentul la Pişchia, odată cu începerea lui, jucătorii au predat celularele antrenorului Gabor iar a doua zi, vineri, au fost vizitați de Eugen Seracin, care în continuare "îi aprovizionează" cu rate din contract.

Joska Szijj - spectator trist

În tribuna oficială a stadionului Mircea Chivu, un spectator inedit: Joska Szijj. După cum se ştie, problemele de sănătate s-au adunat deasupra golgeterului actual al reşitenilor (24 goluri în 112 prezențe în divizia A). e vorba de hipertensiune arterială, o problemă cu care atacantul de 29 de ani nu s-a mai întâlnit în cariera sa. Totuşi, el a luat ieri drumul Bucureştiului, unde va face un control la Centrul de medicină sportivă, sperând ca problema să fie rezolvată cât mai curând. În plus, Szijj mai suferă de un pinten calcanian, care i-a crescut în talpa piciorului drept. Cât despre egalul cu oltenii, ce să mai spunem?

Clep a ales libertatea

În meciul de pregătire cu ASA, portarul Corvinului, **Petre Clep** s-a accidentat la gleznă. Internat în spital sub supravegherea doctorului Bende, cel care l-a operat şi de menisc în urmă cu ceva timp, simpaticul goal-keeper a fugit din spital de două ori. Prima dată când a fost înştiințat că trebuie să i se pună glezna în ghips iar a doua oară când a aflat că se va pricopsi "doar" cu atele.

După meciul contra Motrului, Clep spunea în glumă, găsindu-se în tribună, în postura de al treilea portar al hunedorenilor, după Rahoveanu şi Pascal: **"În etapa viitoare cred că mă transfer la Motru , după cum apără Petre Nicolae".**

AGENTURA

roentgen A

Ofițerul, egalul gentlemanului

Prima etapă a anului 2000 a fost una a rezultatelor normale, doar băieții lui Jean de Bistrița spărgând gura târgului tocmai în fieful "amicilor" de la Petrolul. Egalul CSM-ului și al Farului în fața propriilor suporteri reduce și mai mult speranțele acestora de salvare.

De departe, derby-ul rundei a fost...

RAPID **2 (2)** C. Schumacher '6, N. Constantin '21

STEAUA **2 (1)** Cărăbaș '31, Trică '79.

Ca și anul trecut "feroviarii" lui Copos au condus la un moment dat cu 2-0, partida încheindu-se la un scor de forfait și tot atunci Rapid era la egalitate de puncte cu Dinamo în vârful ierarhiei, numai că acest lucru se întâmpla în turul ediției 98/99. Despre handicapul pe care-l are în aceste momente Rapidul față de lui Dinamo, Lucescu are, ca de obicei, o scuză: **"Dinamo a ajuns la 13 puncte avans din cauza arbitrajelor potrivnice pe care le-am avut noi în tur. Acum nu mai sunt la modă cooperativele, dar reciprocitățile sunt evidente".**

A fost tot **2-2** și scorul absenților, Sabău (accidentat) și Lupu (suspendat) respectiv Lincar și Maxim (ambii suspendați). Tot egal a fost și la raportul golurilor spectaculoase, Nicolae Constantin, respectiv Trică reușind execuții de invidiat.

Așadar, un derby egal din mai toate punctele de vedere. De notat că acesta a fost cel de-al 84-lea meci direct, 27 încheindu-se la egalitate.

Rapid: Rădulescu - Stanciu, Rednic, Mutică, Bolohan - Măldărășanu, Mărgăritescu, Schumacher, Crivac - Sergiu Radu (67, Dăscălescu, 7, Iencsi), Constantin.

Steaua: T. Lung - Miu, Belodedici, Baciu, Reghenkampf - Carabaș, Falemi, Trică, Roșu - Cl. Răducan (74, Ciocoiu), Dănsciulescu.

Hala, Hala ce noroc mai ai!?

Două persoane au ieșit în evidență, am putea spune, în această primă etapă a anului. Una ar fi Halagian, armeanul demonstrându-și clasa tocmai în fața foștilor elevi cu care se impunea în tur în primul minut al prelungirilor contra echipei cu care are ca obiectiv evitarea retrogradării. Timișorenii Codrea și Dancia au fost titulari, primul având un aport important la deschiderea scorului, cel de-al doilea fiind înlocuit în minutul 79. În ultimii zece ani, acest rezultat s-a mai înregistrat de două ori, în edițiile 91/92 (sezon în care FC Argeș retrograda) și 94/95. A doua persoană este Jean Pădureanu, controversatului președinte al ardelenilor impunându-se pentru prima dată în cele 10 întâlniri directe de la Ploiești. Prietenia dintre cele două cluburi s-a stricat în tur, când Velcea & co câștigau cu 4-0, ploieștenii contestând vehement arbitrajul. Și cum răzbunarea gust amar are, ploieștenii au luat o opțiune serioasă pentru Divizia B.

Singura echipă ce nu a terminat la egalitate nici un meci în Divizia A, Rocar a inspirat adânc o gură de oxigen după ce Oțelul venea hotărâtă să-i otrăvească cu cianuri pe cei din Berceni. **"Trebuie să mărturisesc că am pregătit ceva și am jucat cu totul altceva..."**, spunea Dumitriu. De ce oare nimeni din campionatul nostru nu poate să-și asume nici o responsabilitate?

Se pare că nocturna pe care o vor achiziționa marinarii în zilele următoare, le va folosi în divizia B, egalul de sâmbătă fiind primul înregistrat între cele două echipe. Cum era și normal Extensiv a cedat în fața liderului printr-un 11 metri care ne amintește de perioada "roșie" a echipei. Într-un alt derby, cel al Moldovei, totul a rămas așa cum a fost stabilit. No comment!

În epilogul etapei, pe stadionul Cotroceni, istoria din ediția 97/98 s-a reeditat și-n "nocturna" de duminică. Decând echipa din Parcul cu Platani a fost botezată cu actualul nume, Ceahlăul "a izbutit" marcarea a numai cinci goluri pe lângă cele 22 ale bucureștenilor.

TIMBI
INTERMEDIERI AUTO
foto permise auto
SERVICII DE
• PRESCHIMBĂRI PERMISE • TALOANE • ÎNMATRICULĂRI
• RADIERI • ANUNȚURI DE PIERDERI la Monitorul Oficial
TIMIȘOARA, str. Drubeta nr. 97, sc. A, ap. 1
Tel./Fax 056/20.37.78, Tel. 056/22.99.23

Rezultatele etapei a 21-a

FC Brașov - FC Argeș 2-1 (0-1)
M. Ivan (47 - penalty, 89) - Neaga (20)
Petrolul Ploiești - Gloria Bistrița 1-2 (1-1)
Voinea (41) - Miszti (29 - penalty), Oană (83).
Rocar - Oțelul 3-2 (2-1)
Pitu (19), Călin (24), Iacob (83) - V. Ion (40), D. Oprea (82)
FC Onești - FC Bacău 1-0 (1-0)
Fl. Munteanu (26)
Farul - Astra Ploiești 1-1 (0-0)
Chiratcu (47, penalty) - Rohat (63).
FC Național - Ceahlăul 5-1 (0-0)
S. Ilie (47, 49), R. Niculescu (61), Savu (75), Coman (83) - Hrib (90).
Extensiv - Dinamo 0-1 (0-0)
Lupescu (47).
CSM Reșița - "U" Craiova 0-0

ETAPA VIITOARE:

Etapa a 22-a, 11 martie: Astra - CSM Reșița; FCM Bacău - Farul, Oțelul - FC Brașov, Steaua - FC Național, Ceahlăul - FC Onești, Extensiv - Petrolul, FC Argeș - Rapid, Gloria Bistrița - Rocar, Dinamo - Univ. Craiova.

DATE ȘI CIFRE

Debut: Dancia (FC Argeș) s-a afalt printre cei 11 debutanți ai etapei.
Jocul 50: Chiriță (FC Argeș)
Jocul 100: Măldărășanu (Rapid), Bogdan Nicolae (Astra)
Primul gol: Voinea (Petrolul)
În această etapă s-au marcat 25 (15 respectiv 10) șase din penalty de goluri cu patru mai puțin decât etapa anterioară. Gazdele și-au revendicat patru dintre meciuri, trei încheindu-se la egalitate, restul aparținând oaspeților.

BILANȚ GENERAL 1999/2000
122 31 35 363-173
CRISTIAN SERTEA

Clasamentul golgeterilor

18 - Mutu (Dinamo), **12** - Vlădoiu (Dinamo), **11** - Ciorea (Astra), Ivan (FC Brașov), **9** - Roșu (Steaua), Petcu (Bacău), C. Niculescu ("U" Craiova), **8** - Gorga (FC Onești).

CLASAMENT

	Echipa	TOTAL						penalty în fav. Total	penalty în fav. Marc	penalty împotrivă Total	penalty împotrivă Marc	ACASA					AFARA					A-devăr	G a l b	R o ș i	Media spect
1	DINAMO	21	18	2	1	59-15	56	10	8	3	2	10	10	0	0	33-6	11	8	2	1	26-9	+26	43	1	6547
2	RAPID	21	13	4	4	37-22	43	4	2	3	2	10	7	2	1	20-9	11	6	2	3	17-13	+13	51	3	7198
3	FC ARGEȘ	21	13	3	5	32-16	42	3	3	3	3	10	9	1	0	21-3	11	4	2	5	11-13	+12	42	2	2553
4	CEAHLĂUL	21	11	4	6	28-30	37	3	3	3	0	11	8	2	1	19-11	10	3	2	5	9-19	+4	36	4	3635
5	GLORIA B-ȚA	21	11	2	8	30-25	35	4	4	2	1	10	9	0	1	20-4	11	2	2	7	10-21	+5	42	2	2117
6	ASTRA	21	9	4	8	32-25	31	6	6	2	2	11	5	2	4	19-12	10	4	2	4	13-13	-2	44	3	6052
7	STEAUA	20	9	3	8	38-39	30	2	2	8	7	11	7	2	2	29-15	9	2	1	6	9-24	-3	63	10	7361
8	U CRAIOVA	21	8	5	8	25-19	29	6	5	2	2	11	7	1	3	23-10	10	1	4	5	2-9	-4	55	3	13761
9	FCM BACĂU	21	8	5	8	21-25	29	4	4	2	2	11	7	2	2	12-7	10	1	3	6	9-18	-4	52	7	4907
10	NAȚIONAL	21	7	4	10	32-27	25	1	0	4	4	11	7	2	2	26-10	10	0	2	8	6-17	-8	51	4	3233
11	PETROLUL	21	7	4	10	25-33	25	2	1	5	4	10	6	3	1	14-5	11	1	1	9	11-28	-5	51	4	3748
12	FC BRAȘOV	21	7	3	11	31-31	24	4	4	3	2	10	7	1	2	22-10	11	0	2	9	9-21	-6	51	5	5798
13	OȚELUL	21	7	3	11	33-36	24	2	2	2	2	10	6	1	3	22-11	11	1	2	8	11-25	-6	41	2	7498
14	ROCAR	20	8	0	12	26-33	24	1	1	5	5	9	7	0	2	21-10	11	1	0	10	5-23	-3	44	3	2804
15	ONEȘTI	21	7	3	11	25-44	24	3	2	6	5	11	7	2	2	20-13	10	0	1	9	5-31	-9	47	1	6316
16	FARUL	21	6	5	10	25-35	23	5	5	6	4	11	6	3	2	17-9	10	0	2	8	8-26	-10	52	5	3516
17	CSM REȘIȚA	21	4	6	11	24-45	18	4	1	7	6	11	3	5	3	17-20	10	1	1	8	7-25	-15	53	2	8134
18	EXTENSIV	21	4	2	15	15-38	14	5	3	3	3	10	4	2	4	10-8	11	0	0	11	5-30	-16	43	4	4698

Editorial

scrie Jackie Ionescu

"Dacă ai sânge-n pix!"

A fost pe drept înfierată "centralizarea" comunistă! A fost pe drept acuzată "centralizarea" Valorilor și-a Rezultatelor în fotbalul românesc comunist de până-n '89! **Dinamo, Steaua, Victoria, Moreni, Scorniceşti** erau Cluburi care adunau Valorile din toată Țara, care astfel obțineau Rezultate, care dispuneau de mijloace imorale de obținere a acestor rezultate! "Cooperativele" de-atunci erau tot niște "centralizări" ale unor echipe-satelit în jurul și pentru "clubul Mamă", în care se respectau cu sfințenie "hotărârile" și "omerta" stabilite în fiecare luni - orele 14 la hotel București! "Centralizarea" dinainte de Revoluție a fost una de **tip Comunist!** Ea avea la bază Politica și Ideologia P.C.R.! Acesta era Sistemul! El creea inevitabil "centralizare", adică Cluburi ale Instituțiilor și Persoanelor de Comandă ale Statului, care dominau prin Forță, Presiune, Persuasiune și Promisiune, Campionatele și Cupele! E desigur adevărat că acest tip de centralizare a adus pe plan internațional rezultate prestigioase pentru Țară! Cupa Campionilor Europeni! Un trofeu capitalist câștigat de-o echipă Comunistă! Chiar actuala Națională, de zece ani printre primele zece naționale ale Lumii, este tot produsul fotbalului centralizat "dinainte"! **Stelea - Petrescu, Belodedici, Popescu, Munteanu, Sellimessy, Sabău, Lupescu, Hagi, Răducioiu, Lăcătuș** etc au fost făcuți atunci la **Steaua și Dinamo!** Aceste realități nu trebuie să ne provoace isterii de tip comunist care să respingă Rezultatele obținute de Conducătorii-Antrenorii și Jucătorii marilor cluburi centralizate de-atunci!

Sigur, ne revoltă și astăzi cinismul și incorectitudinea prin care pe plan intern ele au "ras" totul, dar acestea au fost timpurile și, vorba Cronicarului, "noi am fost subt ele"! Pentru că așa au hotărât la o Vodcă și-un Trabuc în '45 la **Yalta** domnii **Rooswelt, Churchill** și cu tovarășul **Stalin...**

Acum însă:

în **Democrație** și **Libertate** venind noi și uitându-ne bine-bine prin Granițele-spiritualizate ale Țării ce vedem în **Europa** de astăzi? Noi vedem că în **Italia, Anglia, Spania, Olanda, Germania** conduc și decid în Cupe și Campionate prin Forța Financiară și alte chestii, **Juventus, Milan, Inter, Real, Manchester, Ajax!** Care ce fel de echipe sunt ele privind posibilitățile de-a aduna Jucători-Valoare din toată Lumea care costă zeci de milioane USD?! Și n-avem ce face, răspundem imparțial "ca tot românul" că ele sunt echipe "Centralizate"!! Ele centralizează jucători și rezultate superioare datorită sau din cauza Banilor pe care Capitaliștii îi bagă-n Fotbal! Ele au apărut tot dintr-un Politic și Ideologic ca și fotbalul centralizat comunist, **dar dintr-un Politic și Ideologic Capitalist!** Și-atunci oare din punt de vedere asupra Fotbalului în general și-al fiecărui Om în special, nu seamănă cele două tipuri de "centralizări" între ele ca două picături de SO_4H_2?! **Alaves** sau **Blackburn** nu sunt față de **Barcelona** sau **Manchester** tot așa cum erau **Poli, UTA** și **Corvinul** față de **Dinamo, Steaua** sau **Victoria?!**

Ba da!

Sunt exact în aceeași situație! De frustrare și inferioritate, oricând capabile de "Cooperativizare"!! Și-atunci, revenim la vorba domnului **Florin Călinescu**: "n-am înțeles, care-i problema"? Care-i problema cu centralizarea?! De ce una-i **rea** și cealaltă-i **bună**, dacă efectul amândurora asupra Majorității este **negativ?** De ce-o înfierăm pe "Aia" când noi astăzi, gata-gata să ne "centralizăm" în **NATO** și **UE**, **dezvoltăm iarăși Echipe "centralizate"?!** Desigur, centralizate în mod Capitalist și-n numele Democrației! Pentru că, iată, **noua-Dinamo, noua-Steaua** și **vechiul-Rapid** centralizează cu elan tot ce prind! Aceasta în timp ce la **Polul-Sud** echipele Mici, echipele Satelit, echipele-transportatoare-de-puncte și echipele Fantomă ce apar și dispar odată cu sponsorii lor dintre două Ordonanțe de urgență mârâie, plâng, înjură și-și vând cu sârg Jucătorii!

În concluzie:

Fenomenul "centralizării" este inevitabil! **El este natural!** El apare peste tot, în orice sistem Politic, în orice secol! Probabil că este rezultatul inegalităților naturale dintre Oameni! Pe care, tot probabil, așa le-a vrut Dumnezeu sau așa a fost **"Programul Coaliției"!** Ne-o confirmă Echipele-centralizate-comunist ale tovarășilor **Valentin, Nicu Ceaușescu** și **Postelnicu**, precum și Echipele Centralizate capitalist ale domnilor **Berlusconi, Agnelli** sau chiar **George Copos!** Așa că Oameni buni, este inutil să vă mai consumați înjurând "centralizarea" și "cooperativele"! Mai bine încercați să vă "lipiți" și voi acolo! Sau chiar "centralizați-vă" **dacă aveți sânge-n pix!!** Oricum, de centralizare vor fi mereu unii mulțumiți și alții nemulțumiți...

Firește

că majoritatea dintre dumneavoastră sunt la acest subiect de altă părere! E normal! Fiecare dintre noi reprezentăm o potențială forță și tentație "centralizatoare"! Pentru că, virgulă, ce este în fond gălăgia de astăzi pentru "descentralizare" decât ambiția unora frustrați pentru o nouă și mai mică... "centralizare"?!! Păi zii tu **Chisi** dacă erai 'nainte **Ministru-PCR** sau acum **Miliardar FSN-CDR** nu-ți făceai tu un "Dinamo" al tău, adică nu "centralizai"și tu?! Cam tot așa cum a "centralizat" **Lupu** Pădurile și Pământurile, de exemplu! Centralizare care în **Esență** e tot aia pentru Omul de rând cu "Gospodăriile agricole colective"?!

Echipament fotbal import
- ghete de joc și de antrenament
- seturi tricou cu șort
- jambiere, apărători
- echipament pentru portar (inclusiv mănuși)
MINGI
- Fotbal
- Handbal
- Baschet
Importator direct:
Ascot SRL, Timișoara,
Bd. General Dragalina nr.15 tel. 056/190660 sau 056/224002

CSM, un fluture cu aripile frânte

De trei ori "C" (CRISTESCU, CORPODEAN, CĂPRARIU) şi un balon imparţial precum rezultatul meciului

O acalmie nefirească înconjura arena din Valea Domanului cu puţine minute înaintea partidei. Lipsea cu desăvârşire acea încrâncenare a organizatorilor, a oamenilor de ordine şi chiar a combatanţilor, pe al căror chip se putea desluşi calmul vecin chiar cu indiferenţa. Dacă pentru olteni jocul nu reprezenta un capăt de ţară, încă de la ultima etapă disputată în 1999 era foarte clar că rosso-neri nu-şi mai puteau permite nici un pas greşit în faţa propriilor spectatori. Trupa care făcuse o bună impresie la Norcia nu-i putea alinia la start pe trei dintre jucătorii importanţi şi anume Doană, Stanciu şi Szijj, cu alte cuvinte arcul şi săgeţile necesare doborârii adversarului. În aceste condiţii, Firiţeanu s-a văzut nevoit să apeleze la o formulă apropiată de cele aruncate în luptă în partidele din deplasare, cu un singur vârf (Sasu) care însă n-a reuşit decât foarte rar să se desprindă de umbra sa, pe nume Vochin şi cu al doilea vârf retras în persoana lui Ciucur, un fotbalist plin de bunăvoinţă dar suficient de emotiv pentru a se demoraliza la reacţia negativă a tribunelor. Dacă apărarea a beneficiat, după multă vreme, de aportul lui Pelici, arătând, cel puţin sâmbătă, că nu a avut dificultăţi majore, cei trei de la mijloc n-au avut randamentul scontat, cu atât mai mult cu cât au suferit o inferioritate numerică în faţa adversarului. În plus, cu toate strădaniile sale, Szekely n-a fost nici de această dată omul care să aducă o contribuţie în teren direct proporţională cu preţul de achiziţie. Nici noul căpitan al echipei, Nica, n-a reuşit să-şi pună în valoare şutul de la distanţă, a cărui valoare a fost demonstrată în atâtea întâlniri.

De cealaltă parte, beneficiind de un portar care a apărat tot ce trebuia, inclusiv "capul" lui Ciucur, singur-singurel în 6 metri (min. 60) care ar fi putut schimba soarta meciului, dar căruia Prunea i-a opus o mână cu un reflex providenţial, sau blocarea lui Perşa, lansat spre gol cu doar 9 minute înainte de ultimul fluier, oltenii au mai scos la rampă, chiar dacă meciul de care ne ocupăm nu i-a găsit în cea mai bună formă, încă 2-3 jucători cu personalitate (mă refer la Cristescu, Bătrânu, Papură sau chiar Niculescu) care au reuşit să impună un anumit tempo mai tinerilor lor colegi, aşa încât să-i dea prilejul antrenorului Săndoi să afirme că "**esenţial e că n-am pierdut**", iar omologului său reşiţean o remarcă adevărat-tristă: **"La Reşiţa toată lumea vine să lupte. Aşa ar trebui să fie în întreaga competiţie"**.

Dar, nu-i aşa, impresiile trec iar scorul rămâne. Şi cum cifrele seci ne arată că CSM a mai pierdut două puncte pe teren propriu, care înseamnă -15 la "adevăr", alte considerente aproape că nu-şi mai au rostul. Cu atât mai mult cu cât celelalte candidate la retrogradare şi-au asigurat în această etapă "venituri" mulţumitoare...

MARIUS BREAZU

SPECTATORI: 8.000
ARBITRI: S. Corpodean (Alba Iulia) - I. Onicaş (Zalău), Z. Szekely (Baia Mare).
OBSERVATOR: I. Bonini (Bucureşti)

ANTRENOR: Dan Firiţeanu.
PE BANCĂ: Urai, Călugăriţa
CARTONAŞE GALBENE: Nica
CARTONAŞE ROŞII: —
ECHIPAMENT: "Opus" roşu-negru / negru

ANTRENOR: Emil Săndoi
PE BANCĂ: Neamţu, Vancea
CARTONAŞE GALBENE: Bătrânu, Domocoş
CARTONAŞE ROŞII: —
ECHIPAMENT: "Joma" alb-albastru / alb

Înfrângere la tineret:
CSMR - Univ. Craiova 0-2 (0-2)

Ardoarea oltenilor a fost decisivă în obţinerea victoriei. Pentru învingători au marcat Rotaru (6) şi Iepure (42). Gurici (CSM) a fost eliminat. Gazdele au aliniat formaţia: V. Agachi - Bădăluţă - Mozici, Gurici, Teleki - Ibric, Tudor, Bădoiu, C. Popescu - Păuna, Păştilă. Au mai jucat: Al. Popa, Manef, Boboescu, Gânjă

Între diplomaţie şi momeală

"Îmi pare rău de CSM şi de Dan Firiţeanu" avea să declare Săndoi presei, adăugând **"Şi noi am trecut prin momente asemănătoare, dar am reuşit să remontăm situaţia"**. Fără a fi prea convingător, antrenorul "Ştiinţei" a părut destul de stingher la conferinţa de presă, lansându-se apoi în tradiţionalele banalităţi pe care le abordează antrenorii în asemenea situaţii...

În schimb, Dan Firiţeanu a lăsat să se înţeleagă, printre rânduri, că ar avea mult mai multe de spus despre starea actuală a echipei pe care o antrenează: **"Nu am ce să reproşez echipei. În tot campionatul n-am avut atâtea ocazii ca astăzi. Şansa a fost de partea adversarilor"** continuând ca pentru sine: **"Trebuie ca eu să spăl rufele altora"**. La câţiva metri distanţă, voci ale spectatorilor adunaţi lângă gardul care împrejmuieşte curtea din faţa vestiarelor cereau demisia preşedintelui Marius Popescu...

Manifestări diferite, scor egal

Cei doi antrenori principali ai combatantelor au avut comportări diferite în timpul partidei. Deşi este un tip mai degrabă calculat decât unul exuberant, Săndoi a urmărit partida din spaţiul tehnic, stând în picioare 90 de minute, timp în care a gesticulat în permanenţă. Paradoxal, deşi recunoscut ca un temperament vulcanic, Dan Firiţeanu a fost mult mai "cuminte" decât de obicei. Ieşirile sale sub copertina băncii de rezerve au fost doar patru, una în prima parte şi trei în repriza secundă.

Susţinut de unii, contestat de alţii, VALI CIUCUR (primul din stânga) a avut victoria pe frunte!

Prunea, omul zilei

De departe cel mai bun om al partidei, Florin Prunea a părăsit terenul împreună cu omologul său reşiţean, Robert Tufişi. E de înţeles această solidaritate de breaslă, cu atât mai mult cu cât din postul respectiv, pasul de la înger la demon s-a dovedit de atâtea ori extrem de mic. **"Mai rău v-am încurcat. Ce să facem noi cu punctul ăsta?"** spunea cu tristeţe mai mult sau mai puţin sinceră unul dintre portarii naţionalei la frumoasa campanie de la World Cup '94. De altfel, el a fost unul dintre puţinii jucători ai oaspeţilor care s-a întreţinut cu fanii gazdelor la o ţigară (!?), refăcând cu aceştia fazele importante ale partidei recent încheiate.

Adrian Popescu şi-a luat rolul în serios

"Uns" recent al treilea antrenor secund, fostul jucător al oltenilor, Adrian Popescu, şi-a intrat repede în pâine. Echipat precum rezervele craiovenilor, Popescu (40 de ani, 340 de meciuri sub culorile alb-albastre) a luat loc în spatele porţii lui Prunea, de unde şi-a dirijat noii elevi. Principalul vizat a fost Vochin, jucătorul având şi o ieşire nervoasă verbală la adresa omului din umbră, pentru care şi-a cerut scuze după meci.

Discreţia lui Corpodean

Rămas în amintirea spectatorilor reşiţeni de la controversatul joc CSM - Astra 2-5, Sorin Corpodean a fost deosebit de discret sâmbătă după-amiaza. Am putea spune că de această dată prestaţia sa a fost fără greşeală, ce-i drept, într-un meci care, în ciuda mizei, nu i-a pus probleme. Iar dacă ar fi să-i găsim un nod în papură (nici o legătură cu jucătorul craiovean!) atunci să spunem că în minutul 60 el a trecut cu vederea o altercaţie petrecută în faţa sa, la vreo 5-6 metri. Atunci Ciocoi a sărit la un duel aerian cu adversarul său direct, Domocoş, lovindu-l pe acesta cu cotul în gură. Reacţia olteanului s-a manifestat printr-o încercare - nereuşită - de lovire cu piciorul. Însă ambele gesturi au fost atât de vizibile încât pasivitatea arbitrului ar pute fi explicată doar ca o indulgenţă prea largă. Sau poate că până atunci nu umblase la buzunarul cu cartonaşe, să fi fost motivul.

Arbitrul a procedat însă corect la busculada din finalul jocului, prilejuită de intrarea cam dură a lui Bătrânu asupra unui alt ex-timişorean, Pelici, acţiune sancţionată cu cartonaşul galben pentru fundaşul oltenilor, originar din Oraviţa.

CARTEA GALBENĂ
ROMANIAN YELLOW BOOK
lansează pentru prima dată în România
anuarele profesionale şi directoriul naţional
ROMANIAN PROFESSIONAL DIRECTORY
ROMANIAN NATIONAL DIRECTORY
18 cataloage bilingve (română - engleză)
structurate pe branşe, domenii de activitate, subdomenii
Cea mai mare bază de date din domeniul economic şi public
cuprinzând peste 300.000 de firme şi instituţii ordonate pe domenii de activitate, prezentate în română şi engleză
R P D
Timişoara, Str. Demetriade 1/3, O.P.1 P.O. BOX 305, Tel./Fax: 056/214885, 214845, 282019
Bucureşti: Tel./Fax: 01/4304541, 092/484088, O.P.1 P.O. BOX 366; E-mail: sedona@sedona.ro

RADIO TIMIŞOARA Divizia Sport vă oferă
ZILNIC trei rubrici informative la orele: 6¹⁵, 17⁰⁵, 21¹⁵
SÂMBĂTĂ. Orele 11⁰⁰ - 13⁰⁰ - Actualităţi, muzică, sport - Transmisii directe alternative de la meciurile din seria a II-a a diviziei B de fotbal
DUMINICĂ. Orele 11⁰⁰ - 12⁰⁰ - Actualităţi, muzică, sport. Emisiune de note, comentarii, interviuri, relatări în direct.

radio analog
—99.0fm—
pentru că vrei altceva

FARMACIA BELLADONA
● Timişoara Gara de Nord peron 1
luni-vineri: 8-20
sâmbătă 8-16
Tel. 094.636.094
● Timişoara Bd. L. Rebreanu nr. 104A
luni-duminică: 8-22
Tel: 056/165.157
Se eliberează:
■ Reţete compensate (inclusiv pentru angajaţii CFR) ■ Reţete gratuite
Toată gama de medicamente, cosmetice, tehnico-medicale.

Promovarea UTA-ei, un vis pentru mileniul trei...

UTA - GAZ METAN MEDIAŞ 0-1 (0-0)

Stadion UTA, teren bun, timp frumos, spectatori 7.500
A marcat. 0-1 BOARU (min. 81), care a trimis în plasă, de la 2 m, un balon bâlbâit de apărarea arădeană, după un şut defectuos expediat de Callo.
Arbitri: A. Stoica (Bucureşti) - S. Burloiu, I. Bedreagă (ambii din Galaţi)
Observator: Zoltan Erdei (Slatina)
Cartonaşe galbene: Boroncoi
Pe bancă la UTA: Bolcaş - Demian. Echipament: alb/alb
Pe bancă la Gaz Metan: Roşca - Ştefan. Echipament: negru-galben / negru
Nota meciului: 6.5

ASEDIU? DOAR, ÎN PRELUNGIRI

Cu siguranţă jucătorii arădeni n-au văzut joi, la televizor, pe Galatasary, în Cupa UEFA. Iar dacă totuşi au aruncat privirea, n-au învăţat nimic din lecţia turcilor! Când un stadion aproape plin te întâmpină cu urale, te încurajează din tot sufletul, când întâlneşti un adversar pe care e musai să-l învingi, atunci te arunci (cu cap) peste el, îl sufoci şi finalmente îl dobori. E prea mult? E prea de tot? Se pare că pentru actuala UTA aceste lucruri sunt imposibil de realizat.

Ei bine, cine e de vină? Jucătorii? Da! Pentru că în faţa unui examen riguros dovedesc neputinţă şi neîncredere în forţele lor. Atributele nereuşitei au la bază lipsa din bagajul tehnic a elementelor esenţiale, care fac dintr-un jucător oarecare un fotbalist respectat şi admirat. Antrenorii? Da! Pentru că n-au fost inspiraţi când au hotărât unsprezecele de început. Când Ikpe e titular în amicale, trebuie să fie în aceeaşi postură şi în meciurile oficiale. Dacă Njoku şi Crăciunescu sunt accidentaţi şi au reţineri când ating mingea, e mai bine să joace atunci când teama le dispare. Dacă Zaha n-a învăţat în atâţia ani să paseze fără emoţii, n-are rost să fie forţat inutil. Conducerea? Da! Pentru că în ciuda transferurilor pe care le-a efectuat, nu vrea să înţeleagă că UTA are nevoie de un fotbalist cerebral, echilibrat, consacrat, pe post de conducător. Bineînţeles că atunci Mărginean ar juca la juniori şi nu la seniori, dar valoarea sa ar spori mai mult, numai urmărindu-l pe adevăratul fotbalist cum driblează, cum vede jocul, cum se piaptănă sau cum îşi leagă şireturile!

"Proiectul UTA", iniţiat şi susţinut cu bani de onorabilii domni Gandolfi şi Salami, nu va izbuti să o aducă nici în acest an pe UTA în Divizia A. Poate că acest proiect nici nu conţine un asemenea obiectiv. Poate că proiectul vizează doar creşterea şi vânzarea celor care ridică puţin capul. E treaba şi afacerea investitorilor italieni, într-un mediu arădean dominat de sărăcie şi anemie.

Asediu în careul oaspeţilor cu BOTIŞ în prim plan luând faţa mediaşenilor. Numai că asemenea faze au fost destul de rare...

Cert este că în pragul aniversării a 50 de ani de viaţă, Gaz Metan Mediaş a făcut un pas uriaş, aproape hotărâtor, în drumul spre promovare. Chiar dacă a dominat debutul partidei, ratând prin Njoku deschiderea scorului, UTA s-a stins după bara ţintită de Boroncoi. Cea mai mare ocazie a primei părţi, consemnată la poarta lui Filip, a comis-o Lungu, la un pas de autogol. Arădenii au ameninţat apoi Mediaşul doar prin minutele 60, când şuturile lui Ikpe au ridicat stadionul în picioare. Cu adevărat fotbal, UTA a jucat în minutele de prelungire, perioadă în care cei doi africani aflaţi pe teren au nimerit bara! Evoluând la aceeaşi intensitate ca în final, albroşii n-aveau cum să nu câştige. Dar pentru ca acest ritm îndrăcit să poată fi menţinut o mai lungă şi consistentă perioadă, e necesar ca toţi cei implicaţi să recunoască unde şi când au greşit. Iar dacă îşi dau seama că nu pot remedia situaţia, să se retragă, bărbăteşte, la alte îndeletniciri.

PAGINA REALIZATA DE STELIAN ROTARU & SANDU USUSAN

IBRAHIM S-A BUCURAT PREA DEVREME

Aproape de finalul întâlnirii **Tajudeen Ibrahim** a reluat cu capul de la doi-trei metri, o centrare ideală. Mingea s-a dus ca din puşcă spre poarta lui **Filip**, nigerianul a strigat "gol", dar balonul a izbit transversala, revenind apoi în teren! Dezamăgit, după meci, "Ibra" a avut tăria să precizeze doar atât: **"Asta-i fotbalul..."**

EXPLOZIE LA PREŢUL BILETELOR

Contând pe o afluenţă sporită de spectatori, conducerea clubului arădean a stabilit un preţ nou al biletului de intrare. Dacă în toamnă acesta nu depăşea 15.000 de lei, acum el aproape că s-a dublat. Astfel, pentru vizionarea partidei de la tribuna I s-au plătit 35.000 de lei! Cei care au preferat să stea în picioare, la peluze sau sub tribuna a II-a au scos din buzunar 25.000 de lei. Pentru foarte mulţi dintre adevăraţii suporteri ai UTA-ei aceste sume au fost considerate ca fiind pipărate. Ţinând cont şi de rezultatul înregistrat, s-ar putea ca scumpirea să nu folosească nimănui. Oricum, în ciuda tuturor măsurilor de securitate luate de organizatori, în contabilitatea clubului numărul biletelor vândute a depăşit doar cu puţin cifra de 3.800!

MEDIAŞUL A REPETAT ISPRAVA DIN '97-'98

Din 1989 încoace, Gaz Metan a evoluat a 6-a oară în oraşul de pe Mureş, izbutind a doua victorie, după un 2-0 în toamna lui '97. Arădenii s-au impus de trei ori, 2-1 în '91-'92, 1-0 în '96-'97 şi 4-1 în ediţia trecută, unica remiză consemnându-se în '95-'96, scor 2-2.

SCURTISSIME

• **Ekong Prince Ikpe** a fost legitimat pe ultima sută de metri. Deşi era la UTA de o lună de zile! **Luigi Piedimonte** s-a apucat să-i obţină cartea verde târziu, riscând astfel ca nigerianul să se uite la meci din tribună.

• Tot la capitolul achiziţii, cu satisfacţie notăm legitimarea lui **Coriolan Vizitiu**, de la CPL Arad. Ajungând la UTA, "Cori" este mai aproape de divizia în care talentul şi seriozitatea sa îi permit să evolueze.

• Dacă **Angelo Gandolfi** şi **Fausto Salami** au părăsit tribuna oficială fără ca faţa să le trădeze starea sufletească, **Marin Lupaş** a rămas neclintit minute bune, mâncând seminţe şi privind în gol. El nu şi-a revenit nici la o oră după meci, găsind puterea să spună doar atât: **"Nu pot să declar nimic. Sunt total dezamăgit"**

• Forţele de poliţie şi jandarmi au fost impresionante ca număr. O parte dintre soldaţii desemnaţi să asigure ordinea pe stadion, purtând caschete albastre pe cap, a fost împrăştiată în tribune, printre spectatori...

BOARU, nouarul felicitat de coechipieri, a fost omul care a întristat sâmbătă Aradul

• Înainte de meci, **Ioan Ienciu** era hotărât să scape de emoţii şi să meargă la Lipova cu Romvest, club la care este preşedinte. Până la urmă a rămas la Arad, inspectând înainte de începerea partidei porţile de intrare în stadion.

• Oaspeţii au fost încurajaţi de o galerie formată din 50-60 de persoane, care au intrat pe stadion la ora 10.45, Unul dintre fani a fost dotat cu un sac, pe care abia îl trăgea după el. Deşi semăna cu un sac de cartofi, suporterul transporta confetti!

• Tânărul tehnician **Manuel Montali** a urmărit partida la tribuna oficială. N-a putut vedea o parte din repriza secundă, timp în care a servit masa împreună cu echipa sa de juniori, cu care avea în program un amical în cursul după-amiezii.

PREŞEDINTELE VLAD CONSIDERĂ LUPTA ÎNCHEIATĂ

Ilie Vlad, din 1982 preşedinte la Gaz Metan, a urmărit meciul la tribuna oficială. La finele întâlnirii l-am abordat pe cel mai fericit conducător din seria a II-a a Diviziei B...

I.V.: Băi fraţilor! Eu am spus înaintea partidei că în mod normal nu putem pierde, din moment ce UTA nu putea alinia 5 dintre titularii care evoluaseră în tur (n.n. Drăgan, Mariş, Todea, Găman şi Diaconescu), iar noi am învins clar la Mediaş când noi am avut echipa completă.

Rep.: **După rezultatele din etapa a 20-a, Gaz Metan este superfavorită la promovare...**

I.V.: Aşa gândesc şi eu. Mai sunt 14 etape şi avem 10 puncte avans la adevăr faţă de UTA. Near bate Dumnezeu dacă nu ne-am atinge obiectivul. Cât despre ARO... multă gălăgie şi realizări puţine.

Rep.: **Anul trecut seria a fost câştigată, destul de clar, de Extensiv Craiova. Credeţi că actuala garnitură a Gazului Metan este superioară faţă de cea de atunci a oltenilor?**

I.V.: Nu credem că suntem inferiori Extensivului din campionatul trecut. Şi atunci de-abia au reuşit să ne bată... Şi toată lumea ştie că au apelat şi la alte arme...

Rep.: **Credeţi că puteţi face faţă cu acest lot în Divizia A?**

I.V.: Nu contează asta! Important este să promovăm, mai ales că acum se împlinesc 50 de ani de la înfiinţarea clubului. Pentru noi toţi ar fi un lucru extraordinar şi am rămâne în cartea de aur a sportului mediesean. Şi din toamnă vom vedea ce-i de făcut.

LORENZO RUBINACCI: "CINE ARE PERSONALITATE ŞI VOINŢĂ VA RELUA LUPTA"

Rep.: **Ce i-a lipsit UTA-ei astăzi pentru a câştiga?**

L.R.: Speram să avem o cu totul altă prestaţie astăzi. Nu pot să spun că băieţii n-au făcut tot posibilul pentru a câştiga. Din acest punct de vedere sunt liniştit. Evident că îmi pare rău de eşecul suferit şi de acest public minunat. Din păcate, la finele campionatului se trage linia şi se stabileşte echipa cea mai bună. Noi, deşi am avut un sezon destul de bun, am pierdut toate punctele cu fruntaşele Gaz Metan şi Corvinul. Am avut şi ghinioane şi accidentări importante, dar am pierdut... Ăsta-i fotbalul. Nu este prima noastră înfrângere, nu este primul nostru eşec într-o confruntare importantă. De luni, cine are personalitate şi voinţă va relua lupta... Până la final.

Rep.: **Uneori am avut impresia că jucătorilor le-a fost puţină teamă de adversar...**

L.R.: Am început bine. În primele 20 de minute...

Rep.: **După bara oaspeţilor a apărut însă o oarecare panică...**

L.R.: Da, ăsta-i adevărul. În astfel de momente iese la iveală personalitatea jucătorilor. Şi medieşenii au demonstrat că au fotbalişti care ştiu să ţină mingea, ştiu să se apere şi să atace, au personalitate...

Rep.: **Preşedintele medieşenilor a declarat că acest campionat este aproape terminat...**

L.R.: Vom vedea la final... Mai sunt 14 etape, deci mai sunt în joc...

Rep.: **42 de puncte!**

L.R.: Sunt încă multe, nu?

Rep.: **Deci, UTA nu şi-a spus încă ultimul cuvânt?**

L.R.: În acest moment ne despart 10 puncte la adevăr de Gaz Metan. Nu avem nimic de pierdut. Trebuie să ne vedem de treabă şi să câştigăm meciurile noastre. Şi dacă cei din frunte vor face un pas greşit, poate vor fi cuprinşi de tensiunea pe care o trăim noi la ora actuală...

REDONA travel
...reusita vacantei
EXCURSII DE WEEK-END:
• Budapesta - Szentendre: 30 DM + 100.000 lei (2 zile: 17-19 martie)
• Praga - Karlovy Vary: 120 DM + 550.000 lei 30 martie - 3 aprilie
CIRCUITE:
• Grecia - 230$, Italia - 370$, Spania - 495$
• ISRAEL - începând cu 720$
Programe pentru elevi şi studenţi
Rezervări: Stâna de Vale, Felix, Tismana, Straja
Redona travel s.r.l
servicii turism intern si international
B-dul. Cetatii nr. 1c
Ro-1900 Timisoara
Tel. 056-19 83 35
Mobil 092-54 04 54
092-82 57 52
Fax 056-19 83 35
E-mail redona@mail.dnttm.ro

Ex- "cangurul" Gabor a sărit deja pe un loc neretrogradant

POLI - FC DROBETA 3-1 (1-0)

Stadion Dan Păltinişanu, teren bun timp frumos, spectatori 3000

AU MARCAT: 1-0 CRIŞANOV (min.33), cu stângul, de la 14 metri, fără preluare, la colţul lung, bară-gol, fructificând centrarea lui Micu de pe flancul stâng; 2-0 BALACI (min.48), cu capul, din preajma porţii goale, reluând centrarea lui Micu de pe flancul stâng, unde-l depăşise pe Cepoi, după ce iniţial fusese lansat de la 40 metri, de marcator; 3-0 NAIDIN (min.52), din penalty, acordat pentru faultul lui Cepoi asupra lui Micu, în colţul careului mare; 3-1 FLORESCU (min.62), cu un şut cu stângul de la 22 metri, scăpat uşor în plasă de Frunză.

Pe bancă la Poli: Vlădoi - Miculescu. Echipament: alb / violet

Pe bancă la Drobeta: Badea - Jurcă. Echipament: albastru-alb / albastru.

Cartonaşe galbene: Micu, Balaci, Utfineanţ - Hulubei, Udrea , Decu

Arbitri: A. Tudor - P. Terteleac, N. Stanciu (toţi din Bucureşti)

Observator: Alexandru Raşcanu (Cugir)

Nota meciului: 6

1-5-3-2 **POLI** — Antrenor: **ROMULUS GABOR**

FRUNZĂ (CPT) 5

STUPAR 6

MIOC 5 — UTFINEANŢ 6.5 — MOCANU 6 — STOICAN 6 (90, BOTA)

NAIDIN 6

CRIŞANOV 7 — MILITARU 5.5

BALACI 5.5 (54, BĂBAN 5) — MICU 7.5 (67, ŞERBAN 6)

UDREA 5 — DECU 4.5 (77, AXINTE)

R.CIOBANU 5 — GOICEANU 4.5 — VLAICU (CPT) 5 (83, STĂNICI) — FLORESCU 6

HULUBEI 5.5 — C.CIOBANU 6 — CEPOI 4 (53, ANCUŢA 5)

ARTIMON 6

DIAC 6

Antrenor: **GHEORGHE CAZACU** — **FC DROBETA** — 1-5-3-2

Micu seacă Dunărea din trei mişcări

Puţini s-ar fi aşteptat ca Poli, o codaşă cu probleme, să aibă 3-0 în minutul 52 al debutului în stagiunea de primăvară în faţa unor oaspeţi cu doar un eşec în precedentele 11 meciuri. Şi mai puţini ar fi anticipat că tocmai capriciosul Florin Micu îi va descotorosi pe alb-violeţi de ponosita haină a locului 16 din 3 mişcări care au făcut şah-mat o trupă venită pe cai mari dar a cărei evoluţie a fost alienată de cianura din Dunăre. Şi nimeni n-ar fi crezut că un nou trident defensiv central încropit de pe-o zi pe alta va pleca privirea abia în minutul 62, şi-atunci la un gol pe care-l are pe conştiinţă exclusiv portarul Frunză, în rest Stupar, Mocanu şi mai ales Utfineanţ risipindu-i marea temere a lui Gabor: să nu încaseze gol la 0-0.

Gabor a abordat debutul său la Poli prudent, cu 5 fundaşi şi cu speranţa că atacul va găsi măcar o breşă în reduta din jurul ex- polistului Artimon. **"Suntem deficitari la construcţie iar la mijloc n-avem cu cine"** sau **"o victorie ne-ar da încredere în noi înşine"**, au fost vineri clişeele pline de griji ale unui antrenor care ştia că nu va conta pe Bota, multă vreme accidentat, şi ex- căpitanul Miculescu, preferat doar pe bancă. Dar cu excepţia ocaziilor din minutele 12 şi 18, când şuturile lui i-au ochit pe Diac, respectiv Codruţ Ciobanu, toate mingile atinse pe flancul stâng de Micu au creat panică în jur, au generat primele două goluri, decarul polist trăgând echipa după el. De altfel omul meciului ar fi putut fi coautor la deschiderea scorului încă din minutul 30, când, cu o deviere magică la una dintre mingile lungi lansate de Crişanov, l-a servit pe tavă pe Balaci, neinspirat însă sâmbătă.

CRIŞANOV (în dreapta) a deschis sâmbătă balul golurilor poliste în primăvară

Doar în ultima jumătate de oră, după golul primit, Poli ne-a reamintit de echipa debusolată din tur, văzându-se străpunsă frontal în 4 rânduri, în două cazuri oaspeţii solicitând penalty. Victoria era acontată graţie mobilizării exemplare din primele 60 de minute, aşa încât sub tăişul lui Damocles n-a curs încă sânge alb-violet. Timişoara a trecut cu bine peste un debut de care îi era imensă frică dar ce s-ar fi făcut dacă n-ar fi fost ruperile de ritm ale lui Micu în faţa unui bau-bau cu dinţii de lână de la Dunăre?

MIHAI COMŞULEA

Gabor, îmbătrânit în 45 minute

Prins la final în meleul ziariştilor, Romică Gabor a admis că repriza secundă l-a îmbătrânit de-a binelea, tremurând la posibilitatea primirii unui al doilea gol. **"Am luat un gol parabil şi a intervenit labilitatea psihică, orice greşeală afectând moralul unei echipe în situaţia noastră, la -11"**. La plusuri, hunedoreanul a trecut cele 3 goluri la care nu spera. **"deşi de la pauză am fi putut avea 3-0"**, iar la minusuri, pregătirea fizică modestă a unor jucători, marcajul uneori larg al fundaşilor şi perspectiva incertă a ultimelor 14 etape: **"Din păcate, salvarea nu depinde numai de noi!"** Subscriem. Până una alta, primul pas l-a făcut, la fel cum reuşea şi la precedentele sale debuturi pe banca tehnică: 2-0 cu Corvinul contra Daciei Piteşti, 4-0 cu Unirea Alba Iulia contra lui ASA şi 2-0 cu Vega Deva contra sibienilor.

Miculescu, unica rezervă neutilizată

Unicul jucător care n-a gustat succesul izbăvitor de sâmbătă a fost Vali Miculescu, în tur motorul major al echipei. **"Sunt ros!"** a scrâşnit ex- căpitanul printre dinţi, după meci, în timp ce semna nişte autografe, cu o mină supărată. **"Miercuri am întrebat conducerea tehnică dacă voi intra în planurile ei pentru meciul cu Drobeta, pentru că simţeam că sunt dat deoparte"**, a continuat Miculescu, al cărui ultim post la echipă de libero, a fost preluat de veteranul Stupar. În preziua meciului, antrenorul Gabor anticipa că nu-l va utiliza pe Miculescu, opinând că în cazul unui eşec vina ar putea fi aruncată în cârca jucătorului, bănuit că ar fi fost contactat încă din cantonamentul de iarnă de cei de la FC Drobeta. Gabor a suflat şi-n iaurt dar vicepreşedintele Emerich Dembrovschi susţinea după meci că un motiv de ordin pur fotbalistic a impus neutilizarea lui Miculescu. **"Poate să fie el supărat că n-a jucat! Toată toamna, cât i-am avertizat pe jucători că s-ar putea să vină ziua când va apărea concurenţa pe posturi, n-au băgat de seamă. Cu Miculescu inclusiv am ajuns la -11. Trebuia să încercăm şi altceva. Şi ce să fi făcut? Să-i ţinem pe banca de rezerve pe noii veniţi?"**, a explicat Dembrovschi, care n-a pus absenţa atacantului reprofilat libero din primul "11" pe seama lipsei de pregătire, a unei eventuale accidentări în iarnă sau a zvonurilor lansate. **"De altfel voi taxa spusele conform cărora eu aş fi afirmat că Balaci şi Miculescu nu vor fi folosiţi astăzi** (n.n.: Sâmbătă), **pentru că ar putea fi blătuiţi!"**

VALI MICULESCU

Balaci, marcator cu năbădăi

"Na mă, c-am dat gol!", a părut din tribună gestul lui Claudiu Balaci imediat după reuşita sa din minutul 48, care după o cursă din careul mic mehedinţean s-a oprit în faţa băncii de rezerve timişoreană şi şi-a scos tricoul cu năduf, aruncându-l ostentativ. Surse din preajma băncii poliste (apropo, iar au fost pe pistă gură-cască şi oameni de ordine, câtă frunză - câtă iarbă) spun că ex- reşiţeanul ar fi avut la gură şi oarece expresii neortodoxe la adresa celor care i-au pus la îndoială onestitatea faţă de alb-violet înaintea meciului cu Drobeta. Cert este că furia sa n-a fost pe gratis, centralul Tudor sancţionându-l cu cartonaş galben pentru dezbrăcarea de tricou, şi asta costă clubul bani. Cert este şi că până atunci Balaci avusese de 3 ori golul în şiret, ratând din neputinţă, ceea ce a atras intenţia lui Gabor de a-l înlocui cu Băban. Banca polistă a mai avut totuşi ceva răbdare şi noul golgeter al echipei şi-a făcut totuşi datoria.

Penalty-uri şi ...penalty-uri

Când Crişanov a "bubuit" lung balonul cu adresa Florin Micu, acesta a câştigat duelul aerian cu Cepoi, care a revenit, faultându-l în careu. Penalty în minutul 52 şi 3-0. De bucurie, Utfineanţ şi Micu au taxat mimic galeria oltenilor, care cu doar o oră înainte visa la un succes al Drobetei pe Bega. Peste 8 minute Udrea, golgeterul altfel inexistent al oaspeţilor, a croşetat lejer în careu şi a căzut secerat, forţând penalty-ul. Tudor i-a arătat doar "galben", pentru simulare. Peste alte 5 minute Mocanu s-a bâlbâit la angajarea în adâncime cu adresa Decu şi Frunză a ieşit în disperare la ex-atacantul Alba Iuliei. Şi de această dată, eronat însă, Tudor a acordat "galben" pentru simulare. Erau minutele în care Poli îşi pierduse busola, fapt remarcat de fundaşul Mocanu cu un strigăt auzit în tot stadionul: **"Nu mai joacă nimeni nimic!"**

Micu, un erou trist

"Cum să fiu eu eroul meciului, când n-am marcat nici un gol?" şi-a exprimat Florin Micu parcă frustrarea la final pentru faptul că n-a ochit şi a-ţa, deşi a fost coautor al tuturor golurilor. Atacantul a fost încurajat la pauză de mentorul său, Miroslav Giuchici, care i-a indicat să nu mai conducă mingea excesiv şi la reluare, pentru a-şi doza forţele. Decarul care n-a ajuns în iarnă la Cimentul Fieni doar pentru că Poli a fixat un preţ mare pentru cedarea sa, şi care a semnat încă din vara lui '99 cu Ioan Becali, a fost înlocuit până la urmă de piteşteanul Şerban, a cincea "faţă nouă" care a debutat sâmbătă în alb-violet.

Lacrimile lui Dembrovschi

Nu este nici o exagerare că la primul gol, marca Alin Crişanov, care nu mai marcase din ultima etapă a ediţiei trecute, într-un 5-0 cu Vega Deva, lui Emerich Dembrovschi i-au dat lacrimile. Mult încercata Poli părea a avea o rază de lumină pe ulita sa, fapt care a fost receptat de-a lungul întregii partide şi de public. Nu s-au mai auzit înjurături, apostrofări sau ironii, ci doar aplauze ca la teatru şi chiar cândva celebrele scandări **"Poli! Poli!"**, izbucnite după golul 3 şi care, fie că n-au fost prea intense, datorită numărului totuşi mic de spectatori din arenă, a zburlit parcă pielea pe mai toţi iubitorii de alb-violet. Spectatorii au simţit poate că echipa are nevoie de un vot de încredere pentru un nou început, că oricum mai rău decât locul 16 nu se poate şi e loc doar de mai bine, şi au revenit alături de Poli, la doar al doilea ei succes intern în ultimele cinci luni.

Pentru Bâlbă nu încape vorba

"Mai încape vorba?", a răspuns Costel Bâlbă, patronul Drobetei, când a fost întrebat, înaintea partidei, dacă elevii săi au venit la victorie pe Bega. **"Încercăm"**, a fost laconic, referindu-se la tentativa de promovare. Adevărul este că severinenii s-au prezentat în Banat ca o zdreanţă de echipă, cei drept cu înscrisul FORMIDABIL pe spatele tricourilor şi cu un "+6" la purtător. Şi după ce le-a luat 3 puncte fără discuţii, Poli va încasa până la 20 martie şi ultimele 25 milioane lei în contul cedării lui Paul Barna, singurul dintre alb-violeţii Drobetei care n-a fost de văzut, datorită unei gripe. Să nu uităm că Barna, împreună cu Artimon şi Vlaicu, a adunat 63 prezenţe pentru studenţi în sezonul retrogradant din '97.

La final, oarecum detaşat, secundul-jucător Sorin Vlaicu a spus că evoluţiile modeste din ultimele 5 meciuri amicale au prefigurat parcă eşecul de pe Bega, adăugând: **"Sincer, mă bucur pentru Poli, că nu şi-a agravat situaţia!"**. Frumoasă declaraţie, dacă te gândeşti că oaspeţii au jucat pe prime de 5 milioane lei. **"Acasă se va zice că am fost blătuiţi!"**, a răzbătut din vestiar vocea antrenorului Cazacu, dezamăgit de jocul echipei sale dar şi de deciziile centralului Tudor, care, în opinia sa, n.-a acordat două penalty-uri.

GreenForest
MOBILIER DE BIROU
1900 Timisoara
Calea Aradului 14A
Telefon / Fax:
056 - 190284
056 - 226621

Alb-negrii lui Şunda au spulberat visurile lui Augustin

Omul meciului...

... de sâmbătă a fost mijlocaşul timişorean Marişescu. Aflat la debutul în Divizia B, după un salt spectaculos, din Jimbolia diviziei D până tocmai la mijlocul ligii a doua, el a păşit cu dreptul evoluând bine 30 de minute şi mai ales, marcând un gol spectaculos, care a răsplătit efortul şi risipa de energie făcute de echipa sa. **Cum ai văzut meciul de pe bancă?** "Am avut emoţii mari, mi-am dorit mult să intru. Îi mulţumesc domnului profesor că a avut încredere în mine şi m-a introdus în teren". **Ai debutat, aşadar, în Divizia B". Am** avut emoţii mari poate şi din dorinţa de a arăta cât mai mult. Pentru mine e şi un salt de la divizia D la divizia B care m-a speriat la început. Dar coechipierii m-au încurajat, chiar şi înainte să intru în teren. Am intrat cu curaj, cu tupeu. **Ai reuşit chiar la primul tău meci de B să şi marchezi.** "L-am văzut pe Cosmin Bar deviind cu capul, am stat în priză am preluat cu dreptul şi am tras cu stângul imediat cum a căzut mingea. Dacă nu dai la poartă n-ai cum să dai gol nu-i aşa?" **Puteaţi obţine un rezultat mai bun.** "Puteam să şi câştigăm astăzi dacă pica un gol mai devreme la ocazia lui Sergiu Bar. Sigur îi băteam!". **Cum îţi vezi viitorul, crezi că vei juca de-acum titular?** "Asta nu pot să spun eu. Eu voi continua să mă pregătesc serios. Sunt mulţumit că am jucat astăzi. Până la sfârşit mă gândeam că poate n-o să intru deşi îmi doream mult - şi timp frumos, şi primul meci, teren mare... sper să marchez cât mai multe goluri care să folosească echipei".

PUNCT MUNCIT, PUNCT LOVIT

Timişorenii se află pe locul al VIII-lea şi sunt liniştiţi" îşi încheia avancronica unul dintre ziarele locale. Cam asta a fost percepţia celor care au venit la stadion să vadă cum, cât se poate de banal, favoriţii locali, aflaţi în plină febră a promovării, urmau să treacă de o formaţie fără pretenţii. Sfârşitul meciului avea însă să găsească gazdele la limita deznădejdii. Doar un 1-1, cu "ajutorul" căruia ieşirea din lupta pentru promovare a devenit aproape o certitudine.

Dincolo de acest rezultat, care constituie deloc o surpriză prin prisma modului în care s-au mişcat în teren cele două echipe, este tot mai clar că această ediţie este pentru ARO cântecul de lebădă, promovarea fiind totuşi o pălărie mult prea mare pentru capetele muscelenilor.

Meciul în sine a fost unul cât se poate de echilibrat, UMT-ul replicând cu dârzenie. Mai mult, spre final, când era evident că ARO terminase benzina, timişorenii au forţat egalarea, au obţinut-o şi doar fluierul izbăvitor al centralului Ciuran a salvat caroseria gazdelor de la o şifonare mai puternică.

Gazdele au început tare căutând golul care să clarifice situaţia din start. Atacurile acestora, susţinute mai ales de urcările fundaşilor laterali Dumitrescu şi Ilie ca şi verva deosebită a liniei de mijloc, cu Tameş în prim-plan, au vizat ţelele timişorene care, însă, au rămas multă vreme neatinse pentru că Bucuroaia a ratat cu perseverenţă în timp ce Butaru nu s-a regăsit. Solidă şi dispusă pe două linii în faţa porţii, defensiva oaspeţilor s-a clătinat de câteva ori pe margini, atunci când combinaţiile ofensive ale lateralilor localnici s-au finalizat cu centrări periculoase în careu.

ARO a marcat pentru trei puncte şi a făcut gafa clasică de a crede că totul s-a terminat. Asta pentru că, măcar în aparenţă, UMT-ul nu avea motive să forţeze. Aurel Şunda nu a uitat însă că a plecat ultima oară de la Poli după un 1-1 cu ARO la fel cum nu a fost uitat acel 2-2 din tur. L-a trimis în teren pe Paleacu, l-a mobilizat pe debutantul Marişescu şi a obţinut un punct esenţial pentru moralul echipei sale şi chiar pentru imaginea Timişoarei fotbalistice.

CĂLIN VEGHEŞ

ARO CÂMPULUNG - UMT 1-1 (0-0)

Stadion "Central", teren moale, timp însorit, spectatori 4000.
Au marcat: 1-0, BUCUROAIA (min. 55), cu un şut plasat în dreapta lui Almăşan, beneficiind de şutul centrare a lui V. Dumitrescu; 1-1, MARIŞESCU (min. 88), cu un şut puternic de la marginea careului spre vinclul drept al porţii lui Ceclan.
Arbitri: I. Giuran (Constanţa) - G. Petrache, A. Koszteinic (ambii din Călăraşi).
Observator: Dan Ionescu (Bucureşti).
Cartonaşe galbene: Ceapraz, Bucuroaia, Ştefănică - Almăşan, Marişescu.
Pe bancă la ARO: Atanasescu - F. Stanca. Echipament: roşu / alb.
Pe bancă la UMT: Popovici - Meszaros. Echipament: alb-negru / negru.
Nota meciului: 6,5.

1-5-3-2 **ARO** Antrenor: **IONEL AUGUSTIN**

CECLAN 6
CEAPRAZ (CPT) 6.5
GORGONARU 6 (89, PLEŞ) — CUMPĂNAŞU 6
V. DUMITRESCU 6.5 — I.ILIE 6.5
TAMEŞ 7
V.BĂLAN 6.5 — ŞTEFĂNICĂ 6.5 (86, MOLDOVEANU)
BUCUROAIA 7 (83, R.CRAIOVEANU) — BUTARU 6.5
VASCKO (CPT) 6.5 — A.KOVACS 6.5 (84, M. KOVACS)
SAMARGI 6 (63, MARIŞESCU 7.5) — F.CĂLIN 6 — NINCSOVICS 7 — S.BAR 6.5 (77,PALEACU 6.5)
C.BAR 6.5 — LUCA 6 — BRICIU 6.5
MADA 6.5
ALMĂŞAN 6

Antrenor: **AUREL ŞUNDA** **UMT** 1-4-4-2

Supăratul zilei...

... a fost sâmbătă antrenorul gazdelor Ionel Augustin. Stfel, dacă la începutul meciului acesta şi-a găsit să reproşeze presarilor prezenţi la meci că nu vor scrie despre non-combatul lui Gâlmencea în meciul FC Braşov - FC Argeş, obiectul supărării sale avea să se mute, pe măsura trecerii timpului, către echipa sa şi rezultatul final al partidei. Dacă unele "încurajări" de genul **"ce-aveţi bă, v-aţi încălţat invers?"** sunt oarecum de înţeles a surprins neplăcut plecarea în trombă a acestuia de la stadion. **"După rezultatul ăsta, domnul Augustin s-a supărat şi a plecat. N-a dat nici o declaraţie, s-a dus direct la maşină şi a plecat..."** avea să explice cu stângăcie delegatul gazdelor Gheorghe Cotescu.

Un antrenor mulţumit

Dacă înainte de începutul partidei era circumspect declarând că **"am venit să ne jucăm şansele"**, finalul acesteia l-a găsit pe Aurel Şunda foarte bucuros de rezultat. **"A ieşit egal dar cam aşa a fost şi jocul pe ansamblu. N-au fost cu nimic mai buni decât noi. Noi n-am avut forţă să atacăm mai mult iar jocul s-a rupt puţin. Paleacu a fost bolnav şi a stat sub tratament toată săptămâna. Nu putea să ducă un meci întreg şi am zis că decât să-l folosesc 15 minute la început mai bine să intre spre final şi pe fondul oboselii lor. Am avut trei jucători, Samargi, Luca şi Sergiu Bar, cu care n-am mai jucat într-un meci oficial de cinci luni. A lipsit şi Moise, golgeterul nostru la meciurile din deplasare... Nu pot să remarc pe nimeni în mod special, toată echipa s-a dăruit în joc. Au avut noroc că am egalat târziu şi nu mai era timp. I-am fi bătut pentru că nu mai puteau..."**.

Show cu fluier şi steguleţe

Prestaţia brigăzii de arbitri a trezit semne de întrebare. Dacă centralul Giuran a păcătuit poate prin fluierarea fiecărui incident petrecut şi prin una-două decizii eronate, în schimb, cei doi asistenţi ne-au făcut să ne aducem aminte de spectacolele ţinute prin august în alte vremuri. Ce dovadă mai bună decât aceea că, împreună, cei doi au indicat 18 ofsaiduri. S-a remarcat Gheorghe Petrache ale cărui ridicări ale fanionului n-au avut deseori nimic în comun cu regula ofsaidului. Nestăpânind-o prea bine probabil, acesta a decis că e mai sigur sau cel puţin mai sănătos să ridice steguleţul colorat la orice angajare pe extremă stopând astfel cel puţin două contraatacuri periculoase ale oaspeţilor.

Bara şi Ceclan s-au opus...

... celor mai clare ocazii de gol ale meciului. În minutul 39, Butaru a avut golul în bombeu dar şutul său din şase metri, după o angajare în adâncime a lui Ştefănică, a lovit bara după care Almăşan a revenit şi a prins. Replica timişoreană peste numai trei minute când, după o acţiune Fl. Călin - A. Kovacs, ultimul a şutat spre poartă, mingea a sărit din spatele unui fundaş al echipei gazdă la Sergiu Bar care, singur-singurel cu portarul Ceclan a trimis, din 8 metri, în acesta.

Fiesta de la Hunedoara stricată de... Gaz Metan

CORVINUL - MINERUL MOTRU 4-0 (1-0)

Stadion "Corvinul", teren foarte bun, timp însorit, spectatori 6000.
Au marcat: 1-0, STÂRC (min.22), din careu, cu dreptul, pe sub Nicolae; 2-0, STÂRC (min. 60), insistând la o minge trimisă de Gheară în careul mic scăpată de Nicolae; GHEARĂ (min. 63), cu capul de la 14 metri, reluând centrarea din corner a lui Babarţi; ŞANDOR (min. 73), din apropiere, printre picioarele lui Nicolae, după o cursă solitară pe partea stângă.
Arbitri: R. Ghioane - I. Harabagiu, D. Diaconu (toţi din Bacău).
Observator: Ioan Dănciulescu (Târgovişte).
Cartonaşe galbene: Dinu, Marincău - Amzucu.
Pe bancă la Corvinul: Pascal - Andrei. Echipament: albastru-alb / albastru
Pe bancă la Minerul: Ioniţă - Ciochină, Bădescu, Corbu. Echipament: alb-negru / alb.
Nota meciului: 6,5.

Hunedorenii au evitat "funia spânzuratului"

Cu câteva zile înaintea startului returului, într-o discuţie cu bunul nostru prieten Tavi Foale, acesta afirma că meciul cel mai greu e întotdeauna cel de start, pentru că în general te întâlneşti cu echipe disperate care îşi joacă una din ultimele şanse şi trebuie să justifice cumva pregătirea de iarnă. **"Fereşte-te de funia spânzuratului"** a adăugat în limbajul său colorat nea Tavi...

Motru însă, sâmbătă, n-a părut, cel puţin în prima oră de joc, deloc o echipă gata... spânzurată. Cu multe noutăţi în lot, echipa lui Adrian Ionescu a exercitat un presing ucigător, s-a agăţat de toate mingile. Când a avut posesia, a pasat frumos, dar doar până în preajma careului hunedorean, unde, mai tot timpul, vârful Turcu a rămas izolat.

Corvinul a jucat cu răbdare, a plimbat mingea şi a accelerat doar în jumătatea adversă îndeosebi pe părţile laterale. Cu Dinu şi Dincă, mai relaxaţi ca de obicei, hunedorenii au învins cu lejeritate o echipă care după 2-0 şi-a terminat... "benzina psihică". Finalul de meci a fost un fel de Şandor-show, mai ales după ce acesta s-a mutat pe dreapta după înlocuirea lui Babarţi. Dacă "şăptarul" Corvinului, după câteva curse infernale, era mai altruist, scorul putea lua proporţii de tenis. Apropo de Mario Babarţi, acesta a făcut o partidă foarte bună, fiind titular după destul de mult timp. După un meci bun, fără probleme, totuşi hunedorenii, fie ei spectatori sau antrenori, erau rezervaţi. Mai degrabă amărâţi după victoria Gazului la Arad...

DUKI POPOVICI

1-3-4-3 **CORVINUL** Antrenor: **VICTOR ROŞCA**

RAHOVEANU 6
GHEARĂ 7.5
MARINCĂU 7 — HAIDINER 6
RUS 6 — DINU 6 (86, BELOIA) — DINCĂ (CPT) 6 — MOCIOI 7
ŞANDOR 7 — BABARŢI 6.5 (75, APOSTU)
STÂRC 7.5 (72, MUTH)
TURCU 5
SOO 6 — GANTA 6 — OAJDEA 6
PANAITESCU 5.5 — TRĂISTARU 6
MIU 5 — AMZUCU (CPT) 4 — CONSTANTIN 4 (76, GRIGORE)
BĂLAN 5
P.NICOLAE 4

Antrenor: **ADRIAN IONESCU** **MINERUL** 1-3-4-3

"Corvinul e o echipă cu individualităţi..."

Faţă de alţi antrenori care sunt învinşi la scoruri categorice, Adrian Ionescu a acceptat cu calm şi fair-play să participe la conferinţa de presă de după meci. **"Victoria Corvinului a fost meritată, dar diferenţa de pe tabelă ni se pare cam exagerată. Echilibrul s-a rupt după golul doi. Corvinul este o echipă cu individualităţi mai bune ca noi"**, a fost opinia antrenorului oaspeţilor care l-a remarcat în mod deosebit pe Şandor.

Zâmbitor, după 4-0, Roşca şi-a permis să filozofeze puţin: **"Ne-am retras deliberat la începutul jocului, obligând adversarul să iasă la joc pentru a profita astfel de spaţiile create în terenul lor. Am ales această variantă prudentă de joc pentru că atunci când ne-am repezit peste adversar, cum a fost cu Bihorul şi cu Aro am păţit-o. M-a interesat mai mult eficacitatea decât spectacolul. Sunt mulţumit de faza de apărare pe tot parcursul partidei şi de accelerările din atac din repriza secundă."**

PREMIERE SUB FURNALE

• Cu un sfert de oră înainte de final, Roşca l-a "aruncat" în teren pe tânărul vârf **Bogdan Apostu.** Marea speranţă a Corvinului n-a împlinit încă 18 ani, fiind născut în 26.4.1982. Produs 100% al şlefuitorului de talente Mircea Pătraşcu, Bogdan era fericit după meci pentru debut, dar şi puţin necăjit pentru că n-a marcat şi un gol. • A marcat în schimb **Marcel Stârc,** care se află la prima "dublă" din Divizia B. Au fost dealtfel şi primele goluri acasă ale lui Marcel, care, la al doilea an în liga a II-a, a mai marcat o singură dată pentru Corvinul, anul trecut, în etapa a 24-a, la... Motru!

Războiul psihologic al lui Roşca

Cu jumătate de oră înaintea începerii partidei, în timp ce observatorul Ion Dănciulescu, zis Jirinovschi, i-a chemat la ordine în sala de conferinţe pe delegaţii şi căpitanii celor două echipe, Victor Roşca s-a lansat într-un clinci verbal cu antrenorul oaspeţilor, Adrian Ionescu. A fost o mică armă psihologică a coach-ului hunedorean, care n-a fost de acord ca oaspeţii să joace nici în alb-negru, nici în alb-albastru, deoarece echipa sa urma să intre în teren în alb-albastru. I-a propus chiar lui Ionescu să-i dea tricouri roşii, acesta însă, burzuluit nevoie mare, şi-a scos echipa la încălzire în echipament alb, cu puţin negru la tricouri.

Am mai observat o mică şmecherie la Roşca. La un moment dat, în timpul meciului, îl instruia pe un copil de mingi, explicându-i că atunci când repune de la margine adversarul să nu pună prea mult zel în a-i reda mingea, până ce echipa gazdă nu se reaşează bine în teren.

Maestrul revine la Vâlcea. Banderola de căpitan a Corvinului a fot purtată sâmbătă de Felix Dincă, deoarece liderul hunedorenilor, **Nelu Mitrică** a privit meciul din tribune datorită celui de-al patrulea galben "încasat" în ultima etapă a toamnei la Mediaş. "Fasole" îşi va relua locul în teren în meciul de la Vâlcea. Nici **Romicu Andrei** n-a evoluat, deşi a fost pe bancă, el nefiind complet refăcut după accidentarea la genunchi din această iarnă. **Petru Clep**, a fost şi el în tribună, dar e îmbucurător că şi-a reluat pregătirile, accidentarea la ligamente suferită în amicalul din iarnă cu ASA Tg. Mureş fiind acum doar o amintire.

Jucătorul săptămânii

FLORIN MICU, atacantul lui Poli Timişoara, născut la 22 iunie 1978, a fost numero uno în partida cu FC Drobeta, obţinând nota 7,5.

* fostul junior al lui Srbijanka Giuchici a îmbrăcat prima dată tricoul alb-violet în ediţia 1997-98.
* după 14 prezenţe şi nici un gol marcat în acest sezon, a fost împrumutat la Obilici Sânmartinu Sârbesc.
* a revenit la Poli în vara anului trecut, acumulând în acest campionat 14 prezenţe, 7 ca titular, înscriind până acum 2 goluri
* în această iarnă a fost la un pas de a juca la Cimentul Fieni, semnând un contract cu impresarul Becali
* în anii trecuţi a mai fost testat de Feyenoord Rotterdam, Partizan Belgrad şi echipe din Germania.

ECHIPA "FOTBAL VEST"

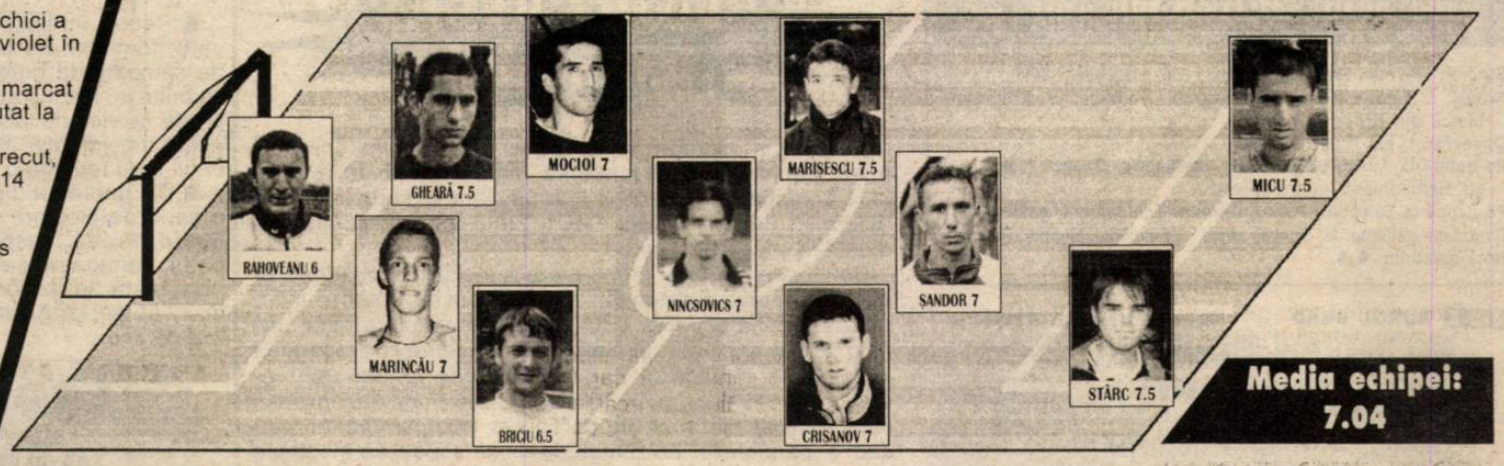

Media echipei: 7.04

CĂTĂLIN ALMĂŞAN

"SEZONUL E COMPROMIS PENTRU NOI"

Rep.: **"Padre", hai să discutăm despre meci!**

C.A.: Ce să-ţi spun, n-are nici un rost!

Rep.: **Eşti căpitanul echipei UTA, cu cine altcineva să discut?**

C.A.: Mi-e foarte greu să vorbesc... Am aşa un gol în stomac. De la meciul de baraj n-am mai avut aşa ceva...

Rep.: **S-a hotărât echipa care promovează după prima etapă din acest an. Despre asta vreau să vorbim...**

C.A.: Mergem să jucăm mai departe, ce să zic...

Rep.: **"Moţule", pentru voi promovarea s-a dus!**

C.A.: Cred că e compromisă. Au deja 7 puncte în faţă.

Rep.: **Au 10 la adevăr!**

C.A.: Da, au 10. Eu ştiu? E greu, greu de ajuns. Nu cred că îi mai ajungem. Dar mergem mai departe. Să jucăm, să se omogenizeze echipa. Dacă mai are ce să se omogenizeze...

Rep.: **De ce la meciurile decisive, importante, UTA nu merge bine?**

C.A.: Şi încărcătura, şi... Dar nu mai vreau să găsesc motive. Şi la meciul de baraj am găsit motive. Nu! Nu mai vreau să găsesc motive!

Rep.: **Totuşi, de ce? Tu ce crezi?**

C.A.: Poate că valoarea jucătorilor de la UTA e mai slabă. Poate că valoarea lor e mai bună. Nu pot să zic că tactic au fost mai pregătiţi ca şi noi. Noi am fost pregătiţi tactic, de nu se poate. Valoarea fotbalistică dintre noi şi Mediaş e diferită. Mediaşul are fotbalişti mai buni decât noi. E singurul lucru pe care pot să îl spun.

Rep.: **Nu vă prieşte primul meci cu o echipă tare, nu?**

C.A.: Cu Corvinul a fost o greşeală. Azi a fost altceva. Mediaşul a fost mai bun.

Rep.: **Bine, bine, Mediaşul a fost mai bun, dar voi cu nici o echipă din faţă n-aţi făcut mare brânză! Corvinul v-a luat 6 puncte, ARO v-a bătut, ASA a făcut egal la Arad. Ajunge, nu?**

C.A.: Meciurile au fost pe muchie de cuţit. Se putea întâmpla orice. Azi puteam face egal. Am avut două bare...

Rep.: **Nici egalul nu era bun de nimic.**

C.A.: Nici egalul. Dar măcar nu eram aşa deprimat. Acum sunt deprimat de nu se poate. Nici nu ştiu când şi cum o să-mi revin. Acum mergem la Motru. Pentru ce mai mergem la Motru? Ca să batem. Pentru ce să mai batem? Câştigăm ca să nu ne facem de râs.

Rep.: **Voi, de acum înainte, puteţi câştiga tot, că tot la mâna Mediaşului staţi!**

C.A.: Da, aşa e. Dacă ei sunt hotărâţi să promoveze, n-au cum să clacheze acasă. Îşi iau şi ei măsuri. Am compromis sezonul! Vedem ce o fi. Poate vin alţii, întineresc echipa...

Rep.: **Ilie Vlad era convins că nu va pierde la Arad. Zicea că UTA fără 5 titulari din tur n-are cum să câştige. Are omul miros bun, nu?**

C.A.: Lipsa celor 3 suspendaţi s-a văzut. Nu sunt eu în măsură să analizez plecările lui Mariş şi Drăgan şi venirea nigerienilor.

Rep.: **Dar se simte lipsa lor, nu?**

C.A.: Se vede rezultatul, ce să mai zic eu? Eu zic de Todea, Găman şi Diaconescu. Tasotti, cel puţin, era aur astăzi. Am avut partea dreaptă descoperită. Şi Găman, dacă era şi el nu luam gol. Noi am avut cea mai bună apărare din serie. Nu prea s-au întâmplat asemenea bâlbâieli...

Rep.: **Cred că eşti de acord cu mine, că în următoarele jocuri nu veţi mai avea spectatori la Arad şi galerie în deplasare.**

C.A.: Chiar sunt sigur. Vor fi meciuri în care să fim fericiţi dacă vin 100!

STELIAN ROTARIU

Konica
Laborator foto
CELE MAI MICI PREŢURI
Timişoara,
str. Lucian Blaga nr. 2
MAGAZIN DOMINO

DE LA SOSIREA LUI GABI STAN, ÎN VALEA JIULUI NU SE MAI CÂŞTIGĂ!

Anul 2000 a debutat cu 5 succese ale gazdelor în seria a II-a a Diviziei B şi cu 24 de goluri marcate în runda a 20-a, oaspeţii negăsind drumul spre poarta adversă la Petroşani, Satu Mare şi Hunedoara.

După două eşecuri externe consecutive, târg-mureşenii au transformat debutul lui Petre Gigiu (ex-Flacăra Vâlcea) pe banca tehnică a studenţilor clujeni într-un dezastru, aceştia apropiindu-se tot mai mult de Divizia C. Ambele reuşite ale oaspeţilor îi aparţin lui Horaţiu Cioloboc, cel care stabilise, printr-o "dublă", scorul din turul campionatului.

În 5 meciuri disputate acasă, Gabi Stan n-a cedat încă nici un punct, Jiul impunându-se mai uşor în faţa celor din Târnăveni decât în ediţia trecută, când a fost nevoie de un gol al lui Drăgan în minutul 88, pentru obţinerea celor 3 puncte.

Pas cu dreptul pentru noul tehnician al lui F.C. Bihor, Costel Orac, orădenii părăsind din nou terenul învingători după aproape 6 luni (2-1 cu Olimpia Satu Mare la 11 septembrie anul trecut). Pentru Electro Bere s-a consemnat a 5-a înfrângere consecutivă afară...

Sibienii au început sezonul aşa cum l-au încheiat... Adică penibil, acum ei izbutind totuşi primul punct în ultimele 6 runde! Demian, autorul golului succesului lui Inter în tur, la Vâlcea, a irosit acum un penalty, în minutul 60!

Având deja 10 puncte pierdute acasă, Olimpia Satu Mare n-a făcut nici o concesie celor de la Alba Iulia, băieţii lui Tavi Cojocaru suferind a 6-a înfrângere externă consecutivă, partide în care au un golaveraj ridicol, 0-12!

Rezultate – etapa a 20-a

"U" CLUJ - ASA TÂRGU MUREŞ 2-2
M. Popescu (16), Olariu (81 - penalty) - H. Cioloboc (61 - penalty, 70)

OLIMPIA SATU MARE - UNIREA ALBA IULIA 2-0
Lăscărache (32), Temfli (53).

INTER SIBIU - FLACĂRA VÂLCEA 1-1
C. Szeghedi (42) - E. Trifu (45)

JIUL PETROŞANI - CHIMICA TÂRNĂVENI 2-0
Irina (31), Antal (49).

F.C. BIHOR - ELECTRO BERE 2-1
A. Gheorghe (33-penalty), Ulici (74) - Mohora (23).

POLI - F.C. DROBETA 3-1

CORVINUL - MINERUL MOTRU 4-0

ARO CÂMPULUNG - UMT 1-1

UTA - GAZ METAN MEDIAŞ 0-1

Golgeterii BZ:	Total	acasă	afară	din penalty
Vascko (UMT)	15	10	5	-
H. Cioloboc (ASA)	12	7	5	1
Pusztai (Chimica)	10	9	1	-
Decu (F.C. Drobeta)	9	9	-	1
Udrea (F.C. Drobeta)	8	6	2	-
Şandor (Corvinul)	8	7	1	-
Mitrică (Corvinul)	7	2	5	2
Balaban (Gaz Metan)	7	4	3	-
Chivu (Electro Bere)	7	3	4	1
C. Drăgan (ex-UTA)	7	3	4	1
Păsărică (Fl. Vâlcea)	7	3	4	-
Axinte (F.C. Drobeta)	7	5	2	-

ETAPA VIITOARE: **Etapa a 21-a, 11 martie:** FC Drobeta - ARO, Flacăra - Corvinul, ASA - FC Bihor, Chimica - FC Inter, UMT - Jiul, Gaz Metan - Olimpia, Electro Bere - Poli, Unirea Alba Iulia - "U" Cluj, Motru - UTA.

REZULTATE B1:

Chindia Târgovişte - Dacia Piteşti 1-1; Petrolul Moineşti - Callatis Mangalia 2-0; Tractorul Braşov - Politehnica Iaşi 1-2; Midia Năvodari - Diplomatic Focşani 4-1; Laminorul Roman - Metrom Braşov 0-1; Precizia Săcele - Juventus Bucureşti 2-1; Sportul Studenţesc - Gloria Buzău 3-0; Cimentul Fieni - Dunărea Galaţi 1-0; Poiana Câmpina - Foresta Suceava 0-2.

CLASAMENT B1

1(.1). FORESTA	20	15	3	2	43-15	48	+18
2(.2). NĂVODARI	20	14	3	3	37-11	45	+15
3(.3). SPORTUL	20	12	4	4	37-19	40	+7
4(.4). ROMAN	20	11	3	6	35-18	36	+6
5(.5). METROM BV.	20	10	5	5	24-16	35	+8
6(.7). FIENI	20	10	3	7	21-17	33	0
7(.6). TRACTORUL	20	9	4	7	21-19	31	-2
8(.8). PITEŞTI	20	8	6	6	28-25	30	0
9(.9). MANGALIA	20	9	1	10	20-22	28	-2
10(11). MOINEŞTI	20	8	4	8	19-23	28	-5
11(10). FOCŞANI	20	7	4	9	23-25	25	-2
12(13). SĂCELE	20	5	8	7	18-19	23	-7
13(12). GALAŢI	20	7	2	11	19-31	23	-4
14(16). POLI IAŞI	20	7	1	12	20-32	22	-8
15(14). CÂMPINA	20	6	2	12	21-29	20	-10
16(15). JUVENTUS B.	20	5	5	10	18-29	20	-
17(17). CHINDIA	20	3	3	14	13-38	12	-2
18(18). GLORIA BZ.	20	2	3	15	12-41	9	-1

CLASAMENT

Echipa	TOTAL						Penalty-uri În Fav. Tot	Penalty-uri În Fav. Mar	Penalty-uri Împotr. Tot	Penalty-uri Împotr. Mar	ACASĂ					DEPLASARE					Adevăr
1 GAZ METAN	20	13	4	3	32-14	43	4	4	1	1	9	8	1	0	22-6	11	5	3	3	10-8	+16
2 ARO	20	12	3	5	33-14	39	4	3	2	1	11	9	1	1	21-3	9	3	2	4	12-11	+6
3 CORVINUL	20	12	2	6	32-15	38	3	3	1	1	10	8	1	1	23-4	10	4	1	5	9-11	+8
4 UTA	20	11	3	6	30-14	36	2	2	1	0	10	7	1	2	18-6	10	4	2	4	12-8	+6
5 DROBETA	20	11	3	6	34-21	36	0	0	5	5	10	8	2	0	23-6	10	3	1	6	11-15	+6
6 ASA TG.M.	20	9	5	6	30-20	32	2	2	4	2	10	5	3	2	18-7	10	4	2	4	12-13	+2
7 UMT	20	8	6	6	37-31	30	3	3	3	2	9	6	2	1	24-13	11	2	4	5	13-18	+3
8 UNIREA AI	20	9	3	8	28-25	30	3	1	0	0	10	9	1	0	24-5	10	0	2	8	4-20	0
9 FC INTER	20	8	3	9	23-28	27	6	4	3	2	10	6	2	2	14-6	10	2	1	7	9-22	-3
10 JIUL	20	8	3	9	17-28	27	0	0	1	1	11	8	3	0	16-3	9	0	0	9	1-25	-6
11 FLACARA	20	6	5	9	22-22	23	0	0	2	1	9	5	1	3	11-6	11	1	4	6	11-16	-4
12 OLIMPIA	20	6	5	9	18-19	23	4	3	4	2	10	6	2	2	15-7	10	0	3	7	3-12	-7
13 ELECTRO CR.	20	7	2	11	29-37	23	2	1	4	3	10	6	1	3	19-14	10	1	1	8	10-23	-7
14 POLI	20	6	4	10	27-34	22	6	5	6	5	11	5	3	3	16-11	9	1	1	7	11-23	-11
15 U CLUJ	20	6	4	10	24-35	22	2	1	3	3	11	6	2	3	20-14	9	0	2	7	4-21	-11
16 CHIMICA	20	6	3	11	17-32	21	2	1	3	3	9	6	1	2	15-10	11	0	2	9	2-22	-6
17 FC BIHOR	20	4	7	9	14-36	19	3	2	3	3	11	3	5	3	8-14	9	1	2	6	6-22	-14
18 MOTRU	20	4	3	13	23-45	15	5	4	5	4	9	4	2	3	16-12	11	0	1	10	7-33	-12

DERBY

Dumnezeu a fost "telefonist" în județul Devei!

AURUL BRAD - TELECOM TIMIȘOARA 0-0

Stadion "Aurul", teren bun, timp rece, spectatori 300.
Arbitri: L. Csosz (Sfântu Gheorghe) - F. Mihai, V. Solomon (ambii din Brașov).
Observator: Ilie Puia (Oradea).
Pe bancă la Aurul: Căprărescu - Iordache, Goanță, Tofănescu. Echipament: negru-albastru.
Pe bancă la Telecom: Pârvu, Corban. Echipament: galben-alb.
Cartonașe galbene: M. Stoica, Lazăr - Călin, Biro, Bochiș, Farcaș.
Nota meciului: **6,5**.

"Sony" Bălici, imbatabil

Exceptând eșecul de la Certej, 0-1, timișorenilor le priesc deplasările în Hunedoara, după victoriile de la Petrila, 1-0, respectiv Lupeni, 2-1, acumulând al șaptelea punct extern în județul Cetății Deva, principala sa contracandidată la accederea în "B".

Dominând teritorial prima parte a încleștării, brădenii și-au creat câteva oportunități bune de reușită, cea mai mare ocazie irosind-o Vereș ('30), șutul din colțul careului mic fiind blocat excelent de Bălici. Finalul reprizei a aparținut în totalitate elevilor lui Virgil Stoica, dar șarjele ofensive ale localnicilor n-au avut claritate în fața porții unei grupări care a mizat mai mult pe defensivă, compartimentul median al bănățenilor neizbutind în multe situații să blocheze acțiunile "aurarilor".

După sfertul de ceas de odihnă, "telefoniștii" au echilibrat ostilitățile din teren, pentru numai 15 minute, când Cuclea ('50) și Răcelescu ('60) au ratat cele mai semnificative situații de gol ale trupei lui Remus Steop. Ultima jumătate de oră a meciului a aparținut gazdelor, care însă n-au putut realiza golul victoriei, izbindu-se de o apărare bine condusă de libero-ul Răcelescu. Când fundașii timișoreni au întâmpinat cât de cât dificultăți, a ieșit în evidență goalkeeper-ul Cristian "Sony" Bălici, care s-a opus providențial șuturilor lui Mihăilă ('61, '65, '66) și Șerban ('72), toate din poziții foarte favorabile.

Deși a fost privată de serviciile a cinci titulari din prima parte a stagiunii, gruparea vizitatoare și-a trecut în cont un punct extrem de important la "adevăr", ajungând la +15 față de +11 cât are lidera seriei, Cetate.

ALIN RADOVAN

● Pentru întâlnirea cu o candidată la promovare, formația din Brad a intrat în cantonament de sâmbătă, la hotelul Armatei, unde diriguitorii clubului au lăsat o sumă de bani rezonabilă. Deși prima la victorie acasă este de 400.000 lei, la acest meci a fost mărită, 900.000 lei, însă brădenii n-au reușit s-o obțină.

● Din garnitura de start a timișorenilor au lipsit o serie de jucători. **Artimon,** plecat la Drobeta, **David, Predă,** suspendați pentru acumularea a patru cartonașe galbene, **Corban,** contractură musculară la piciorul drept, respectiv **Pârvu,** dijuncție pubiană, care-l ține pe tușă de circa trei luni de zile.

ARDELENE & BĂNĂȚENE

● Aurul, care nu s-a putut baza pe **Tofănescu** - accidentat ușor, dar care l-a transferat pe **Iordache** de la Metalurgistul Sadu în această iarnă, a pus la dispoziție spectatorilor, pe lângă bilet, și un program de meci, ambele pentru suma totală de 10.000 lei. Echipa din Brad nu are restanțe față de fotbaliști, însă Compania Minieră Deva nu alocă la timp cotizația lunară, care se ridică la suma de 30.000.000 lei.

● La meciul în care **Bălici** a inaugurat o pereche de mănuși noi Adidas, modelul Fingersafe, a fost prezent **Ianăș Roma,** cunoscutul solist de muzică populară din Banat, alături de **Puiu Beutură,** fratele președintelui timișorean, care au sosit la întâlnire în ziua meciului, cu autoturismul celui din urmă.

Stoica - posomorât, Steop - extrem de bucuros

După ce proprii jucători l-au exasperat prin nenumăratele ratări, **Virgil Stoica,** antrenorul Aurului, era afectat de semieșec: **"Ne așteptam la un meci greu, pe care am ținut neapărat să-l câștigăm. Am dominat 80 de minute adversarul, dar ne-am confruntat cu vechea meteahnă, ratările. Băieții mei au irosit câteva ocazii clare de gol, însă trebuie să recunosc că s-au lovit de un portar în formă extraordinară".** Remus Steop, tehnicianul Telecomului, n-a comentat jocul formației sale, spunând: **"Rezultatul e de Liga Campionilor, cu echipa pe care am avut-o. Sunt mulțumit de scor, iar după acest 0-0 le-aș da toți fotbaliștilor mei nota 10. Am obținut un punct important tocmai în județul Hunedoara!"**

Vața, obișnuitul cantonament al timișorenilor

Sâmbătă după amiază, în jurul orei 16.45, "telefoniștii" au descins în cantonamentul de la Vața de Jos, hotel Ponor, pentru ultimele retușuri în vederea partidei de la Brad, o stațiune aflată la 22 km de locul de disputare a meciului cu Aurul. După instalarea în camere, Solomon & co. au efectuat un antrenament ușor, de circa 30 de minute. Fiind bucuros de draw-ul obținut, președintele Marcel Beutură a hotărât să se reîntoarcă după confruntare la Vața, unde a oferit un prânz componenților clubului galben-albastru. Tot în mica localitate hunedoreană a avut loc și ședința tehnică dinaintea întâlnirii, în camera 102 a antrenorului Remus Steop, care s-a întins pe durata unui sfert de ceas.

MICA LIGĂ DE VEST

Cazul Boloș

Jucătorul **Dan Boloș,** a devenit deja un "măr al discordiei" între Vestpetrom Arad și Apullum Alba Iulia. Comisia pentru statutul jucătorului a hotărât, în 22 februarie depunctarea divizionarei C, deși ambiguitățile și echivocul în această cauză continuă. Cert e că până marți, 7 martie, clubul arădean nu va suporta rigorile sentinței date de C.S.J., profitând de înțelegerea Comisiei de Apel, care a recomandat pentru această dată medierea cazului de către F.R.F. totodată, Comitetul Executiv al F.R.F. a lăsat să se înțeleagă că ar fi dorit o soluționare amiabilă, chiar una de compromis, între cele două părți. Totul a pornit de la declararea lui Boloș la 14 iunie 1999, de către aceiași C.S.J., ca jucător liber de contract, dar cu grilă!, existând, însă temeiea că la acea dată jucătorul era deja suspendat de clubul din Alba Iulia. Baptele se încâlcesc și mai mult dacă pătrundem în meandrele regulamentului și citim că o hotărâre neatacată în termen de cinci zile de la data pronunțării rămâne definitivă chit că Bolo, se are, habar n-avea de suspendare anici când a înaintat memoriul Comisiei pentru Statutul Jucătorului (7 iunie 1999), el neprimind de la F.R.F. o înștiințare oficială în acest sens. Așa că, mai cu câte o amânare a depunctării, mai cu câte un apel făcut la toate instanțele gruparea arădeană rămâne, deocamdată, cu punctajul agonisit până acum, deși penalizarea prin denctare plutește deasupra capetelor lor de la Vestpetrom ca o sabie a lui Damocles.

Tensiuni inutile

În minutul 28 al partidei Electrica Timișoara - Telecom Arad, **Noje** l-a faultat dur la mijlocul terenului pe **Băză.** Acest episod a survenit după câteva intervenții mai tari între jucătorii celor două formații, Noje fiind dar la al doilea fault la un interval de câteva minute. De aceea, poate că arbitrul timișorean ar fi meritat mai mult decât cartonașul galben primit la faza respectivă, chiar și atunci cu întârziere. A urmat reacția băncii tehnice a arădenilor și a jucătorilor care au promis o replică similară prin glasul căpitanului de echipă Grad. Deși părea să ia o întorsătură neplăcută, situația s-a liniștit treptat, jocul nemaipunând probleme arbitrului. Ar fi fost și păcat ca astfel de intervenții ce nu-și aveau rostul să strice un meci care nu anunța deloc așa ceva. De menționat că și Noje a devenit mai temperat, având chiar o evoluție mult mai bună după acea fază, absența lui dintre evidențiații partidei datorându-se faulturilor respective.

14 într-o echipă!

Datorită echipamentului purtat de cei 3 arbitri ai partidei Gloria Reșița - Caromet Caransebeș, tricouri verzi și șorturi negre, aceștia s-au confundat aproape în totalitate cu echipamentul verde-negru purtat de oaspeți. A fost în debutul meciului și un moment când un mijlocaș, de la Caromet a lansat extrema dreaptă, care nu era nimeni altul decât asistentul de pe acea parte! Interesant ar fi fost ca acesta să și continue acțiunea... Gazdele ar putea acuza în schimb că au jucat împotriva a 14 adversari, iar din minutul 63 au rămas și cu un jucător mai puțin pe teren. Observatorul partidei, **Dorin Vătran,** a cerut înaintea meciului ca arbitrii să-și schimbe echipamentul, dar aceștia nu dispuneau decât de un singur rând.

Ca în curtea școlii

În minutul 74 al meciului Metalurgistul Cugir - CFR Timișoara s-a petrecut o scenă mai puțin întâlnită în cadrul unei echipe. Scorul era deja 2-1, care avea să fie și rezultatul final, iar oaspeții au obținut o lovitură liberă de la 20 de metri de poarta gazdelor, moment în care **Narcis Petre și Bălu** s-au luat la bătaie pentru executarea respectivei oportunități. Până la urmă a câștigat portantă la formațiile care se respectă, dar prețul stabilit trebuie să țină cont de o serie de factori, iar scumpirea practicată de echipa Regiei Autonome de Transport Timișoara (RATT) parcă nu-și avea rostul în acest moment. Poate că cei de la respectiva regie, după ce au mărit prețul la transportul în comun în Timișoara s-au gândit să alinieze și prețul intrării la meciurile echipei sale la cel al călătoriei cu tramvaiul sau autobuzul...

primul, căpitanul echipei, care a șutat... ca la rugby! Nu putem ști cum ar fi fost șutul lui Bălu din acea poziție, dar ar fi bine ca feroviarii timișoreni să ajungă la o înțelegere în această privință înainte de meci, iar aceasta să fie respectată.

RATT scumpește tot!

La meciul de duminică dintre Electrica Timișoara și Telecom Arad, biletul de intrare a costat 15.000 lei, mai scump cu 5000 lei față de cât au trebuit să plătească drukerii timișoreni ca să poată asista la partida din divizia "B", Poli - Drobeta Turnu Severin, disputată în ziua precedentă. Sigur că vinderea biletelor de intrare la meci constituie una din sursele de venit pentru orice echipă de fotbal, una chiar relativ important, căpitanul echipei, care a șutat... ca la rugby! Nu putem ști cum ar fi fost șutul lui Bălu din acea poziție, dar ar fi bine ca feroviarii timișoreni să ajungă la o înțelegere în această privință înainte de meci, iar aceasta să fie respectată.

Antrenori neregulamentari

Echipa minerilor din Uricani a fost condusă de pe banca tehnică, la meciul susținut la Pecica, cu Vestpetrom, de doi antrenori, care nu aveau carnetele vizate de Federația Română de fotbal. faptul ca atare l-a făcut pe observatorul partidei reșițeanul Adrian Cocoș, să le ignore statutul și să-i considere neaveniți în funcție. Întrebați după meci dacă situația lor este una normală, cei doi au ridicat din umeri, lăsând impresia că ar fi niște disponibilizați de conjunctură veniți dintr-o zonă defavorizată într-una cu standard de viață mai pretențios. Unul dintre ei, **Nicolae Baltaru,** a ținut să sublinieze, cu neascunsă mândrie, că echipa la a cărei cârmă se află este reprezentanta unui oraș cu 15.000 de suflete și a celei mai profitabile mine din Valea Jiului. Poate că ar avea dreptate dacă profit ar însemna pierderea cea mai puțin mare...

Accidentare gravă

În minutul 21 al meciului Minerul Certej - Minerul Lupeni, **Costăchescu** de la gazde l-a faultat în stilul deja consacrat al lui Lăcătuș pe căpitanul de echipă al oaspeților, **Brănețiu,** la mijlocul terenului. Jucătorul de 31 de ani al celor din Lupeni a fost transportat în stare gravă la spital, diagnosticul fiind de luxație și fractură la piciorul stâng. Având în vedere că a fost creat deja un model care nu-și avea rostul prin iertarea într-un caz similar a fostului stelist, orice sancțiune asupra lui Costăchescu devine din păcate discutabilă, când lucrurile ar trebui să fie foarte clare, după regulament. Sperăm însă ca Brănețiu să mai poată juca și chiar cât mai curând.

Duelul pentru promovare continuă

Singurele echipe care mai pot spera la promovare din "mica noastră ligă de vest", Cetate Deva și Telecom Timișoara își continuă duelul de la distanță. Devenii s-au impus lejer în partida cu Abrudul, de la scorul de 3-0 atenția tuturor fiind îndreptată mai ales spre meciul timișorenilor de la Brad, unde se suna la scurte intervale de timp pentru aflarea rezultatului. De menționat că tot de la acest scor, galeria de 30 de persoane a oaspeților dotată cu 10 steaguri galben-negre, taragot, acordeon și două bannere mari și-a încetat complet activitatea. Etapa viitoare, echipa din Deva va juca la Arad, cu Telecom, surse din conducerea clubului arădean, prezentă in corpore la meciul cu Electrica, susținând că nu ar avea nici o obligație față de colegii lor de telefonie din Timișoara...

C-AGENTS

Prietenul meu vântul...

CETATE DEVA - CUPRIROM ABRUD 5-0 (2-0)

Stadion "Cetate", teren bun, timp foarte rece, spectatori 700.
CETATE: **Grozav - BORDEAN, Voinea, Chira (76, Ardelean) - Popa, LUCA, CHILIMAN, Turcan (53, Naniu), G. ŞTEFAN - Eşanu (69, Răducănescu), TĂNASĂ (cpt.).**
Antrenor: Ionel Stanca. Pe bancă: Cibotaru - Berindei.
CUPRIROM: **Drâgan (77, A. Mureşan) - Miheţ, Goia, Roşu (65, Prata), Ceauşu - G. MĂRGINEAN (cpt.), O. Mureşan, L. Bordean - Neagu (83, Micu), Gorgan, Gheorghiu.**
Antrenor: Gheorghe Lupu. Pe bancă: Ursache - Ungureanu.
Au marcat: 1-0, TURCAN (min. 16), direct din corner, mingea luând o traiectorie curioasă datorită vântului; 2-0, G. ŞTEFAN (min. 23), cu un şut în colţul lung, după o pasă primită de la Chiliman; 3-0, LUCA (min. 51), din penalty, după un fault al lui G. Mărginean asupra lui Chiliman; 4-0, G. ŞTEFAN (min. 65), cu un şut de la 14 metri în colţul lung; 5-0, TĂNASĂ (min. 77), cu latul, de la 8 metri.
Arbitri: M. Mereş (Bălan) - L. Kekseti (Porumbeni), T. Kovacs (Gheorghieni).
Observatori: Ion Barna (Oradea).
Cartonaşe galbene: Chira, Luca, Tănasă - Roşu.
Jucătorul meciului: Chiliman.
Nota meciului: 6.

Jocul a fost la discreţia liderului, care a forţat obţinerea celor trei puncte aliniind o formulă nouă de echipă, cu liberoul Tănasă reprofilat în postură de vârf de atac. ● Oaspeţii au evoluat destul de şters, primul şut pe poartă expediindu-l abia în minutul 69, prin Neagu. ● Victoria la cinci goluri diferenţă putea fi şi mai mare, însă golgeterul G. Ştefan a ratat cel puţin trei ocazii clare, din poziţie de unu la unu cu portarul advers, spre disperarea lui Ionel Stanca.

IONEL STANCA: **"Ne îngrijorează acest 0-0 obţinut de Telecom la Brad, dar oricum noi jucăm în continuare pentru a reuşi promovarea în divizia B".**

GHEORGHE LUPU: **"Este inexplicabilă evoluţia jucătorilor mei în această partidă, însă şi aşa scorul este destul de mare. Deva merită să promoveze în divizia B".**

VIOREL NICULA

Înfrângerea din tur a fost răzbunată

ELECTRICA TIMIŞOARA - TELECOM ARAD 4-0 (1-0)

Stadion "Electrica", teren bun, timp însorit, dar rece, spectatori 200.
ELECTRICA: MURARU - IACOBICI (cpt.) - Cristea (85, Tărnăuceanu), Hromei, BÂGU (81, Cândea) - Volosciuc, GOMOI, STAN, Noje - Vişan, Iliuţă (85, Constantinescu).
Antrenor: Vali Sorescu. Pe bancă: Nistor - Hausler.
TELECOM: Bota - Grad (cpt.) - Pupăză, Szell, Barna, Berar - Rus, Riviş (87, Bugariu), Corinda - Mitu, Petruţ (34, Sabou; 78, Ujvari).
Antrenor: Mihai Târlea. Pe bancă: Sabău - Muntean.
Au marcat: 1-o, BÂGU (min. 20), reluând cu capul, din careu, peste portar, după ce Vişan a prelungit tot cu capul centrarea lui Stan; 2-0, VIŞAN (min. 58), care "a şters" mingea cu capul la centrarea lui Cristea de pe partea dreaptă, din careu; 3-0, VOLOSCIUC (min. 67), care a trimis în poarta goală de la 4 metri, profitând de nesiguranţa lui Bota la cornerul executat de Noje; 4-0, NOJE (min. 80), reluând cu capul din preajma liniei porţii centrarea lui Bâgu, bine lansat pe partea stângă de Iliuţă.
Arbitri: D. Anton (Balş) - I. Pârvulescu, N. Mihaiu (ambii din Slatina).
Observator: Vasile Tătar (Hunedoara).
Cartonaşe galbene: Noje - Barna, Pupăză.
Jucătorul meciului: STAN.
Nota meciului: 6.

Reluarea campionatului a opus pe stadionul de la Gara Mică două echipe lipsite de şanse la promovare sau de grijile retrogradării. Cu toate acestea, poate şi datorită orgoliilor specifice întâlnirilor fotbalistice dintre Arad şi Timişoara, meciul a avut unele momente mai tensionate la mijlocul primei reprize, datorate unor faulturi mai dure care au încins spiritele, situaţia calmându-se însă rapid. ● Oaspeţii, cu mulţi jucători experimentaţi în formaţie, au avut prima ocazie de gol a meciului prin Petruţ, tânărul jucător aflat în pregătiri cu Poli în pauza competiţională neputând să-l învingă din careu pe un Muraru foarte sigur şi inspirat în această partidă. La polul opus, s-a situat celălalt portar, Bota, fosta rezervă a lui Boldor din lotul lui CFR Timişoara, ezitant şi responsabil de cel puţin un gol. ● După ce au reuşit deschiderea scorului la prima lor acţiune mai periculoasă, gazdele au pus stăpânire pe joc, având până la pauză 3 şanse bune de a mări diferenţa prin Volosciuc (de două ori) şi Cristea, în timp ce Mitu, cu o evoluţie slabă la primul său meci oficial pentru "telefoniştii" arădeni, a irosit egalarea datorită unui reflex remarcabil al aceluiaşi Muraru. ● Repriza secundă a însemnat desprinderea decisivă şi categorică a gazdelor, arădenii arătând ca o echipă obosită, fără incisivitate în joc şi cu o apărare greoaie, depăşită deseori de combinaţiile rapide ale timişorenilor, la care trebuie remarcat şi debutul promiţător al lui Bâgu. ● În minutul 68, bara nimerită de şutul lui Sabou din careu s-a opus unui gol de onoare care ar fi putut repeta rezultatul din tur. Aşa însă Electrica a reuşit o victorie la un scor care depăşeşte acel 1-4 de la Arad, revenind astfel, la rezultatele cu care ne-a obişnuit pe teren propriu.

VALK SORESCU: **"Mă aşteptam la un joc greu, dar până la urmă am câştigat fără probleme, având şi alte ocazii pe lângă cele 4 goluri. Sper să vină lume mai multă pe stadionul nostru şi să oferim astfel de victorii".**

MIHAI ŢÂRLEA: **"În prima repriză am fi putut avea un rezultat bun, dar în cea de a doua am primit golurile foarte uşor pe mari greşeli individuale. După ce Electrica s-a desprins, s-a jucat "ţurca" de ambele părţi".**

DORIN ANA

Pisoiu toarce trei puncte

MINERUL CERTEJ - MINERUL LUPENI 1-0 (1-0)

Stadion "Minerul", teren moale, timp frumos dar friguros, spectatori 150.
CERTEJ: DOBRE - Filip - Dobrescu, Chezan (cpt.) - Fartuşnic, Costăchescu, Măcnea, Scurtu, PISOIU - TĂGÂRŢĂ (84, Banc), Răcios (63, Ocolişan).
Antrenor: Ioan Petcu. Pe bancă: Vezatu - Mirea, Moldovan.
LUPENI: Botezatu - Poienariu - DOBRA, Niţu, Acs - Gârda, BANA, Brăneţiu (cpt.) (22, Spafiu) - Szep (79, Chişca) - Stoian, Dosan (72, Chivu).
Antrenor: Carol Crăiniceanu. Pe bancă: Ardelean - Heriman.
A MARCAT: 1-0 PISOIU (min. 2), cu capul, reluând centrarea lui Tăgârţă de pe flancul drept, unde iniţiase un contraatac.
Arbitri: O. Andreescu - L. Preduţ, A. Mircea (toţi din Craiova).
Observator: Dumitru Paraschiv (Turnu Severin).
Cartonaşe galbene: Măcnea, Tăgârţă, Dobrescu - Niţu.
Cartonaş roşu: Costăchescu (min. 21).
Jucătorul meciului: DOBRA.
Nota meciului: 6.

Ceea ce părea a fi doar o plimbare de promenadă pentru gazde, s-a transformat într-un derby hunedorean cu valenţe crâncene, marcat de accidentarea gravă a căpitanului oaspeţilor, Brăneţiu, care a fost atacat "a la Lăcătuş" de Costăchescu. ● Meciul a fost acerb la centrul terenului, dar cifra totală a şuturilor pe poartă a fost de 3! ● Cei din Certej au fost dezinvolţi în primul mitan, retând prin Răcios şi Tăgârţă, în minutele 25 şi 36, dar odată cu scurgerea timpului oaspeţii au pus stăpânire pe joc, neprofitând însă de superioritatea numerică şi pe tabelă. ● Dobre a fost imbatabil chiar şi la lovitură liberă expediată în minutul 67 de Stoian în vinclu, sau la şutul de gol al lui Spafiu (54). Mai cu atacanţii în propria jumătate de teren, mai cu o simulare sau o tragere de timp, Chezan & co au scăpat cu faţa curată.

La final, Ioan Petcu s-a referit la importanţa celor 3 puncte, în vreme ce Crăiniceanu a pus indecizia la finalizare a elevilor săi pe seama tinereţii echipei, adăugând că la Lupeni se încheagă o trupă care în viitorul campionat va ataca promovarea în "B".

NELU MICU

AGATEX
Timişoara, Calea Buziaşului nr 18, Telefon 056/222.429
Produce şi comercializează următoarele produse:
- ŢEVI DIN PVC: ϕ 32; ϕ 40, ϕ 50, ϕ 110
- FITINGURI DIN PVC - ϕ 32 - ϕ125/45°, 67°, 87°
- AMBALAJE DIN PLASTIC
  - Găleţi cu capac: 2, 4, 8, 18 litri
  - Găleţi cu capac şi sigiliu: 3; 5,5; 10 litri
- ALTE PRODUSE DIN PLASTIC: RAFTURI, UMERAŞE, PAHARE

Gloria nici nu moare, nici nu se predă!

Ameninţată cu desfiinţarea, fiind la un moment dat chiar la un pas da a nu putea fi înscrisă în campionat, iată că echipa Gloria reuşeşte o frumoasă victorie împotriva formaţiei Caromet pornind cu ambiţie în acest miniretur, cu toate că asociaţia sportivă nu a semnat nici un contract de asociere cu vreun sponsor. Mult vehiculata asociere cu domnul Sorin Lassmann nu a mai fost parafată, cele două părţi rupând orice relaţie. Suma necesară înscrierii în campionat a fost asigurată de domnul Doru Roşca, membru fondator, fost timp de mulţi ani contabilul şef al asociaţiei sportive. Profitând de prezenţa la meciul de duminică a mai multor persoane implicate în viaţa sportivă a Gloriei, am realizat câteva scurte flashuri.

ALEXANDRU CHISEEV (director general RECONS - SA)

Rep.: **Chiar a lăsat RECONS - SA de izbelişte echipa de fotbal Gloria Reşiţa?**

A.C.: După cum se ştie RECONS - SA nu mai are posibilitatea de a sponsoriza echipa de fotbal Gloria Reşiţa. Dar noi continuăm să o susţinem atât moral cât şi indirect, prin închirierea modică a unei baze sportive, cât şi a celorlalte anexe care aparţin complexului Gloria. Părerea mea este că dacă se găseşte un sponsor bine intenţionat atunci există posibilitatea ca Gloria să reziste în continuare în divizia C. Pot să spun că eu am întins o mână şi am luat legătura atât cu conducerea CSMR-ului, cât şi cu sponsorii CSMR-ului pe care i-am rugat să sprijine echipa pentru ca aceasta să promoveze în divizia B. Promit că atâta timp cât voi fi director la RECONS - SA va exista şi un sprijin puternic al Gloriei din partea CSMR, atât la propriu cât şi la figurat.

Rep.: **În momentele grele ale Gloriei au apărut domnii Măruţă şi Lassmann, care au ajutat clubul. De ce nu s-a semnat cu ei un contract de asociere?**

A.C.: Gurile rele spun că eu sunt vinovat. Însă, eu, şi vreau să-mi asum acest merit, dacă nu eram inspirat la momentul potrivit, baza sportivă şi anexele nu mai erau ale clubului, ci ale acestor indivizi care n-au venit la Gloria decât să se căpătuiască. Spun acest lucru fiindcă am mai avut contracte cu acest om de afaceri, Lassmann, care n-a făcut altceva decât să dea nişte "tunuri" la Gloria şi nimic mai mult. Meritul că astăzi echipa joacă în divizia C este al domnului Doru Roşca, care s-a ocupat de obţinerea banilor cu care Gloria s-a înscris în campionat. El a fost cooptat din nou în rândul conducerii formaţiei Gloria!

Rep.: **Am auzit că urmează să se implice şi BRD şi Administraţia Financiară.**

A.C.: Au revenit acum, în momentele grele, domnii Aghescu, respectiv Anderca şi Popa, care ne-au pus în legătură cu nişte sponsori, care urmează să ajute clubul pentru a face faţă cerinţelor diviziei C.

Rep.: **De ce acest ajutor apare aşa târziu? Jucătorii au plecat în cantonament şi au primit salariile restante datorită domnului Lassmann.**

A.C.: Pentru cantonament Lassmann n-a dat nici ban. El a sponsorizat Gloria cu doar 20 milioane de lei, cu care s-au plătit salariile.

Rep.: **S-a cristalizat componenţa conducerii Gloriei?**

A.C.: Încă nu. Vreau să reluăm discuţiile după dispariţia acestui Lassmann de pe eşichierul clubului Gloria. Şi toată lumea mă felicită că n-am dat curs acelor puncte din contractul de asociere pe care el voia să îl semnăm, puncte total defavorabile atât clubului cât şi RECONS - SA.

Rep.: **Care erau acele puncte?**

A.C.: Pe perioada de trei ani de zile domnul Lassmann să fie conducătorul asociaţiei sportive Gloria, să dispună de patrimoniul Gloriei. Altele au fost pe linie de fotbal, el să dispună de transferările jucătorilor, tratativele cu arbitrii, cu meciurile. Ar fi fost aşa-zisul patron al echipei.

AUREL SERAFIM (trezorier Gloria)

Rep.: **Care este situaţia financiară la Gloria?**

A.S.: Deocamdată suntem pe picioarele noastre. Suntem în discuţii cu nişte oameni foarte bine intenţionaţi şi se pare că ni se va întinde o mână de ajutor, astfel ca luni (n.n. ieri) să putem discuta într-un cadru mai larg.

Rep.: **Despre cine e vorba?**

A.S.: Despre nişte oameni care au mai lucrat la RECONS şi care se află în nişte posturi cheie în activitatea economico-financiară a judeţului şi municipiului Reşiţa. Aşa cum am promis, Gloria nu moare!

Rep.: **De ce nu s-a semnat contractul cu domnul Lassmann?**

A.S.: Vina nu ne aparţine, ea este în totalitate a domnului Lassmann. Nici acum nu cunoaştem motivul pentru care nu s-a semnat contractul. Efectiv nu a mai venit la convocările pe care le-am făcut, nu ne-a mai răspuns la telefon, am fost ignoraţi total.

GABI VANEA (membru fondator)

Rep.: **Era bună sau nu asocierea cu domnul Lassmann?**

G.V.: Mă doare situaţia în care a ajuns această echipă după ce am fost alături de ea aproape 30 de ani. Despre asociere mă abţin să mă pronunţ. Era un punct în contractul de asociere prin care timp de trei ani de zile, consiliul de administraţie, compus din membrii fondatori, nu putea să ia nici o hotărâre indiferent ce se întâmpla la echipă.

Rep.: **În 1996 domnul Lassmann a ajutat echipa la greu. Eraţi în conducerea Gloriei...**

G.V.: Da, atunci ne-a ajutat. Fără sprijinul lui eu nu aveam nici o şansă să salvez echipa de la retrogradare.

DORU ROŞCA (fost conducător la Gloria Reşiţa)

Rep.: **Ce trebuie făcut acum la Gloria?**

D.R.: Trebuie multe făcute. În primul rând rezolvată problema materială. Trebuie făcut un apel la toţi foştii constructori care au pus bazele asociaţiei sportive şi care, în anul 2001, va împlini 50 de ani de existenţă.

Rep.: **Dacă, să presupunem, ar veni ajutorul necesar, gloria ar putea promova?**

D.R.: Da, ar putea şi sunt sigur că această promovare ar fi şi în interesul CSMR-ului.

P.F.

LOGIMAETICS
Timişoara, str. C. Porumbescu 127
tel/fax: 056 / 20.40.80, 22.47.47
- sisteme de alarmă antiefracţie şi antiincendiu
- sisteme de control al accesului
- sisteme de televiziune cu circuit închi
- alarme auto - UNGO, ENFORCE

Chimiuc se afundă spre "D"

METALURGISTUL CUGIR - CFR TIMIŞOARA 2-1 (2-0)

Stadion "Parc", teren bun, timp rece, spectatori 500.
CUGIR: MOLDOVAN - Dobrin, ŞUVAINA, Ursu, IGNAT - Itu (76, Voitan), Cristea (cpt) (65, Pascanu), MARCU - Achim, HEGYI (80, Isac), Drăgoi.
Antrenor: Octavian Mureşan. Pe bancă: Popa - Cornea.
CFR: Magiaru - E. Gheorghe (49, HARDĂU), Moga, Robu (54, Suditu), Chisăliţă (46, Cosma) - Pişleag, PETRE (cpt), BARBOSU, Mihăilescu - Bălu, Damianovici.
Antrenor: Gheorghe Chimiuc. Pe bancă: Iuhasz - Petrov
AU MARCAT: 1-0, MARCU (min.3), reluând cu piciorul din careul mic, în urma primului corner al meciului, executat de Cristea; 2-0, ACHIM (min.30), cu un şut cu boltă, marcând cu largul concurs al portarului Magiaru; 2-1, HARDĂU (min.54), cu capul, din marginea careului mic.
Cartonaşe galbene: Dobrin - Suditu
Arbitri: A. Buzea - G. Sandu, I. Radu (toţi din Bucureşti)
Observator: Andrei Anescu (Braşov)
Jucătorul meciului: MARCU.
Nota meciului: **6.**

Când pierzi un derby al disperării în faţa unei echipe mai slab clasate şi mai cobori în clasament, n-ai cum să nu te gândeşti la perspectiva sumbră a retrogradării, fapt subliniat de antrenorul feroviarilor, Ghiţă Chimiuc, după meci: **"Gazdele au obţinut victoria deşi în final noi am ratat egalarea. Ambele echipe sunt sub spectrul picajului însă se mai pot întâmpla multe până la finele campionatului"** ● Cugirenii au demarat decişi să calce totul în picioare şi conjunctura avea să fie una favorabilă, marcând încă din minutul 3, în urma unei faze fixe. ● CFR a şutat pe poarta celor de sub Drăgana abia în minutul 28 iar după pauză a dominat teritorial, descoperindu-se în apărare şi fiind surprinsă de 4 ori pe contraatac. Între minutele 52 şi 76 Marcu, Achim, de două ori, şi Hegyi, au ratat însă redesprinderea. ● **"Va trebui să fim ca un comando, pentru a evita retrogradarea. La Arad, cu Universitatea, ne vom bate pentru a ne face viaţa mai liniştită în partidele de acasă"**, a conchis tehnicianul metalurgiştilor, Octavian Mureşan.

ION MĂRGINEAN

Revanşă cu strigături

VESTPETROM ARAD - MINERUL URICANI 3-0 (0-0)

Stadion "Vestpetrom" din Pecica, teren bun, timp senin, dar rece, spectatori 150.
VESTPETROM (echipament: galben-albastru / albastru): Ţapoş - Agachi, G. RADU, V. Arman (cpt) (45, PIŢ), Bene - R. VARGA, Cosma (60, Boloş), Balaj, Munteanu - ŞTEFELIGĂ, Copăceanu (80, Maghici).
Antrenor: Gian Pio Del Monaco. Pe bancă: Balint - Lăpuşte.
MINERUL (echipament: alb / alb): Fărcaş - Solomon, Grecu, Hristea (cpt), Hârşan - Căuneac, CIORÂIA, Constantin, Scurtu, Kiss - Pop (64, Matache).
Instructori sportivi: Nicolae Baltaru şi Gheorghe Dulcu. Pe bancă: Ilie - Busu, Ianc.
Au marcat: 1-0, ŞTEFELIGĂ (min. 53), cu un şut de la 14 metri jos, la colţ, după o excelentă conlucrare cu Copăceanu şi un "furt de minge" comis în faţa visătorului Solomon; 2-0, COPĂCEANU (min. 72) care, bine servit de Ştefeligă în careu, a şutat plasat în stânga portarului Fărcaş; 3-0, PIŢ (min. 83), din penalty, Ştefeligă fiind agăţat în suprafaţa de pedeapsă de Fărcaş, la o fază iniţiată tot de tânărul Piţ.
Arbitri: R. Podar (Turda) - M. Fântână (Turda), H. Pop (Cluj)
Observator: Adrian Cocoş (Reşiţa)
Cartonaşe galbene: Balaj, Cosma, Copăceanu - Hristea, Solomon, Ciorâia, Fărcaş.
Jucătorul meciului: ŞTEFELIGĂ.
Nota meciului: **5.**

După ce, în tur, în Vale, minerii le-au administrat petroliştilor o corecţie corporală soră cu snopeala, de astă dată ortacilor le-a fost dat să simtă pe propria piele ce înseamnă reversul medaliei. ● Cu toate că au avut iniţiativa într-un procent ridicat, gazdele nu au putut marca în prima parte, ratând, pe rând C. Radu, R. Varga, Munteanu şi Copăceanu, din situaţii destul de favorabile. ● E adevărat că, în acest răstimp, pecicanii s-au mai despovărat de plata unor polite, rămase restante din toamnă, dar, tot atât de drept e că jocul lor nu a convins. ● La reluare, şi-a intrat în rol tandemul Ştefeligă - Copăceanu, cei doi colaborând perfect la primele două goluri şi zăpăcind, de câteva ori, defensiva oaspeţilor, căzută fizic. ● Cel puţin, ultimul sfert de oră a fost debordant, iar dominarea elevilor lui Del Monaco consecventă, la toate acestea aducându-şi aportul şi promiţătorul Piţ, un tânăr fără complexe şi un aghiotant de nădejde al mai versatului Ştefeligă. ● Lovitura de pedeapsă din minutul 83, transformată în gol de acelaşi Piţ, chiar neconcludentă ca referire regulamentară, a constituit un ultim element al luării revanşei, în faţa unei formaţii minereşti ai cărei componenţi au scos, la fiecare dispută pentru balon, urlete şi vaiete jalnice, cu scopul de a implora, probabil, mila arbitrilor. Ceea ce, bineînţeles, nu s-a întâmplat.

NICOLAE BĂLTARU: **"Meciul a fost frumos, victoria gazdelor meritată, deşi golurile 2 şi 3 au avut la origine situaţii dubioase. Fără să ştiu ce a fost în tur, eu nefiind atunci în anturajul echipei, pot să spun că azi** (n.n. duminică) **arădenii ne-au cam luat cu fulgi cu tot. Poate nu era cazul".**

GIAN PIO DEL MONACO: **"Am jucat un fotbal organizat, mai ales în partea secundă, bazat pe scheme tactice mult şi bine exersate. Sunt mulţumit de randamentul echipei. Asta mă interesează pe mine, fotbalul, iar dacă acesta e practicat la modul cum l-am pregătit, e bine. Perspectivele de viitor ale echipei se regăsesc în tineri, exemplele din acest meci numindu-se Munteanu, Piţ şi Maghici".**

FLORIN MATEI

Constructorii spulberă... suspiciunile

GLORIA REŞIŢA - CAROMET CARANSEBEŞ 2-1 (1-0)

Stadion Gloria, teren acceptabil după ploaia căzută în noaptea precedentă, timp frumos, dar rece, spectatori 800
GLORIA (echipament alb/albastru): Boşca - COSTESCU - Rediu, V. David, P. Dumitru - Boterez (57, S. BOGDAN), TULUC (cpt), CHIŞ, Ababi (80, T. Nica) - Piţurnea, BERCSENYI (85, Zimmer).
Antrenor: Bebe Costescu. Pe bancă: Angheloiu - Stanciu
CAROMET (echipament verde/negru): Doran (cpt) - Păsulă - Crişan, Dogaru, Neagu, BUFANU - Slătaru, FENEŞ, Bojin (46, SBENGHEA) - Lozici, Puiu (61, Păuliş).
Antrenor: Petre Bona. Pe bancă: Laitin - Creţu, Cuc.
Au marcat: 1-0, BERCSENYI (min. 45), la colţul lung, după o lansare impecabilă a lui P. Dumitru; 1-1, FENEŞ (min. 47), care a şutat anemic de la 22 de metri, mingea lovindu-l în cap pe V. David şi ricoşând la vinclu; 2-1, PIŢURNEA (min. 57), din cădere, din apropiere, în poarta goală, după o acţiune a lui Bercsenyi, care l-a depăşit uşor pe Păsulă şi a centrat ideal.
Arbitri: S. Munteanu (Tg. Mureş) - M. Adam (Sighişoara), N. Megheşan (Târnăveni).
Observator: Dorin Vătran (Arad)
Cartonaşe galbene: Ababi, Piţurnea, Bercsenyi - Neagu, Păsulă, Slătaru, Puiu.
Cartonaş roşu: Piţurnea (min. 63)
Jucătorul meciului: CHIŞ
Nota meciului: **7.**

şa cum a început partida, ns cu domnişoare", se ea că se adevereau suspi- nile născute înainte de ci, datorate mai ales acelui cal între aceleaşi două ipe, disputat cu doar 10 zile nte şi încheiat cu un "echi- l" 1-1. ● Se mai zvonea că peţii vor cuceri cele trei cte pentru treizeci de mili- e, puncte pe care le vor i de întâi aprilie pentru eaşi sumă unei echipe care urma să evolueze la Caransebeş şi "trage" la promovare. ● După ce caransebeşenii au egalat, lupta pentru victorie s-a acutizat la maximum, devenind cum se zice pe viaţă şi pe moarte, eliminându-se astfel ipoteza unui "cântat pe note false". ● După ce a marcat, Piţurnea l-a faultat dur şi inutil pe Neagu şi a fost trimis la vestiare, primind direct cartonaşul roşu. ● Cu un om în plus, Caromet a trecut de trei ori pe lângă egalare, Bufanu şi Păuliş (de două ori, odată chiar cu poarta goală) scoţând "peri albi" antrenorului Bona, mingea ocolind de fiecare dată ţinta. ● Gazdele s-ar fi putut detaşa, dar Bercsenyi, din penalty, a şutat în bara laterală, după ce tot el obţinuse "pălitura de osândă". ● Spre sfârşit, spiritele s-au încins, creându-se "grămezi spontane", a plouat cu cartonaşe, dar finalul a liniştit apele.

BEBE COSTESCU: **"Este prima mea victorie ca antrenor principal. Mă declar mulţumit de evoluţia jucătorilor mei, chiar dacă nu în totalitate. Victoria o dedic oamenilor de suflet care încearcă să ne ajute, conducerii şi spectatorilor care au fost la meci. Cu cât e mai greu, cu atât e mai frumos".**

PETRE BONA: **"Ne-am apărat şansele corect, adversarii la fel, cred că toată lumea este mulţumită, cea din... Reşiţa. La întrebarea dvs. privind «repetiţia» de dinaintea etapei de azi, vă spun că era mai bine dacă era repetiţie, atât pentru judeţul nostru, cât şi pentru toată lumea".**

PETRU FUCHS

TELECX ■ TELECX ■ TELECX

● Cetate Deva speră să rezolve în această săptămână legitimarea a doi jucători: **Sterean,** a cărui carte verde trebuie să sosească în această săptămână de la fosta sa echipă din Ungaria (Haladas) şi **Preda** de la Unirea Alba Iulia, fost la Metalurgistul Cugir. De menţionat că ambii jucători s-au numărat printre posibilele achiziţii ale lui Poli Timişoara.

● Fost component de bază al lui Telecom Arad, **Norbert Varga** a devenit de săptămâna trecută jucătorul Universităţii Craiova. La gruparea din Arad au evoluat sâmbătă noile achiziţii **Mitu şi Corinda,** ultimul de la Universitatea Arad, iar **Muntean,** transferat de la Şoimii Pâncota, a fost rezervă.

● Conform celor afirmate de antrenorul Sorescu, **Petre Lucian** a rămas în lotul lui Electrica Timişoara, deşi nu a figurat nici pe lista de rezerve la meciul de sâmbătă cu Telecom Arad. Se pare că sancţiunea excluderii din lot a fost transformată într-o suspendare temporară.

● Absent în partida cu CFR Timişoara, portarul echipei Metalurgistul Cugir, **Groza** a refuzat să semneze noul regulament de ordine interioară al clubului iar joi, în urma unei discuţii cu antrenorul Mureşan, a anunţat că nu se mai prezintă la echipă şi renunţă la fotbal.

● După meciul cu Telecom Arad, jucătorii Electricii au rămas pe teren pentru un scurt antrenament de refacere. Antrenorul Sorescu intenţionează ca această noutate, mai puţin întâlnită la echipele româneşti, chiar şi din eşaloanele superioare, să devină permanentă.

● Inspectând terenul de joc înaintea meciului de sâmbătă de la Reşiţa cu Gloria, jucătorii şi antrenorii echipei Caromet Caransebeş au reclamat că acesta a fost îngustat. Administratorul terenului, Relu Modon a replicat că omul mai în măsură să cunoască fostele dimensiuni ale terenului ar fi ex-reşiţeanul **Veche.** Din păcate, acesta nu a făcut deplasarea pentru actuala sa echipă din Caransebeş, fiind suspendat pentru un cartonaş roşu primit etapa trecută.

● De la Telecom Arad au lipsit în meciul cu Electrica 4 titulari: **Volocaru, Toma, I. Arman** (toţi accidentaţi) şi **Oprescu,** suspendat pentru cumulul a 7 cartonaşe galbene.

● La meciul Minerul Certej - Minerul Lupeni au absentat de la gazde **Hanganu** (accidentat), **Borza şi Polvrea** (suspendaţi pentru acumularea a 4 cartonaşe galbene), iar de la oaspeţi **Păuna** (accidentat), **Sedecaru** (bolnav) şi **Dodenciu** (suspendat).

● Autocarul echipei Minerul Lupeni s-a defectat în drum spre Certej, la Haţeg. Salvarea a venit de la suporteri, cu al căror autocar ajuns la locul respectiv, echipa a sosit în timp util pentru meci. Până acum ştiam că suporterii erau transportaţi cu autocarul echipei. Iată că începe să apară şi reciprocitatea...

Rezultatele etapei a 20-a

INTER PETRILA - "U" AZOMA ARAD	2-0
CETATE DEVA - CUPRIROM ABRUD	5-0
GLORIA REŞIŢA - CAROMET CARANSEBEŞ	2-1
METALURGISTUL CUGIR - CFR TIMIŞOARA	2-1
MINERUL CERTEJ - MINERUL LUPENI	1-0
ELECTRICA - TELECOM ARAD	4-0
AURUL BRAD - TELECOM TIMIŞOARA	0-0
VESTPETROM - MINERUL URICANI	3-0
INTER ARAD - MINAUR ZLATNA	0-3

(neprezentare), gazdele retrăgându-se din campionat.

☺ miniCRONICI SUBIECTIVE ☹

INTER PETRILA - UNIVERSITATEA ARAD 2-0 (2-0)

A marcat: Neiconi (20 - penalty, 36).

Pentru a afla informaţii despre această partidă am apelat la tehnicianul studenţilor, Marius Demian.

Rep.: **În tur, aţi reuşit să aduceţi puncte din Valea Jiului. De ce n-aţi izbutit şi acum?**

M.D.: Am disputat partida pe un teren impracticabil, fără marcaje, însă motivul principal a fost maniera de arbitraj a centralului. Dacă asistenţii au fost foarte corecţi, în schimb centralul a fost cel mai scârbos arbitru întâlnit de mine în cei 36 de ani de activitate fotbalistică. Am şi plecat în ultimele 10 minute ale partidei.

Rep.: **Se confirmă astfel faptul că în Vale nu se poate juca?**

M.D.: În proporţie de 99% jocul l-a câştigat arbitrul, gazdelor le-a acordat un 11 metri inventat şi o lovitură liberă indirectă de la 5 metri, faze din care s-au înscris şi cele două goluri. Nouă ne-a refuzat cinci lovituri de la 11 metri, chiar dacă pare fantezist ceea ce vă spun, vă dau cuvântul meu că este adevărat.

Rep.: **Cum v-aţi descurcat fără atacanţi de meserie în formaţie?**

M.D.: Folea şi Georgiu au jucat foarte bine şi cu putină şansă puteau înscrie câteva goluri.

Marius Demian a utilizat formaţia: Rusu - Oprean, Crişan, Chirilă, Leucean - Iftimie, Szyllier, Aldea, Chetronie (60, Ionescu, 80, Diaconu) - Folea, Georgiu.

S.R.

ETAPA VIITOARE **Et. a 21-a (12 martie):** Zlatna - Aurul Brad; Abrud - Certej; Telecom Arad - Cetate Deva; "U" Arad - Cugir; Uricani - Electrica; Lupeni - Gloria Reşiţa; Telecom Tmş. - Petrila; CFR Tmş. - Vestpetrom. Caromet stă.

Echipa	TOTAL						ACASĂ						DEPLASARE						Ade văr
1 CETATE DEVA	20	14	2	4	46-20	44	11	11	0	0	34-5		9	3	2	4	12-15		+11
2 TELECOM TMS	20	13	3	4	28-11	42	9	9	0	0	19-3		11	4	3	4	9-8		+15
3 GLORIA RES.	20	12	3	5	26-10	39	11	10	1	0	21-2		9	2	2	5	5-8		+6
4 CERTEJ	20	11	2	7	37-29	35	11	10	1	0	34-11		9	1	1	7	3-18		+2
5 ELECTRICA	20	11	2	7	36-31	35	11	9	0	2	27-10		9	2	2	5	9-21		+2
6 ZLATNA	20	10	2	8	33-25	32	9	8	1	0	24-5		11	2	1	8	9-20		+5
7 VESTPETROM	20	10	2	8	26-21	32	11	8	2	1	16-2		9	2	0	7	10-19		-1
8 URICANI	20	8	3	9	29-32	27	10	7	2	1	23-9		10	1	1	8	6-23		-3
9 U" ARAD	20	8	3	9	25-31	27	9	5	2	2	15-13		11	3	1	7	10-18		0
10 TELECOM AR.	20	8	3	9	24-30	27	10	7	2	1	16-5		10	1	1	8	8-25		-3
11 CAROMET CS.	20	9	0	11	21-28	27	9	8	0	1	17-5		11	1	0	10	4-23		0
12 AURUL BRAD	20	7	5	8	22-21	26	10	7	2	1	19-7		10	0	3	7	3-14		-4
13 ABRUD	20	8	2	10	30-36	26	10	7	1	2	23-7		10	1	1	8	7-29		-4
14 LUPENI	20	7	3	10	24-25	24	9	6	2	1	18-6		11	1	1	9	6-19		-3
15 PETRILA	20	6	5	9	22-26	23	10	4	2	4	12-9		10	2	3	5	10-17		-7
16 CFR TIMIS.	20	7	2	11	21-40	23	10	7	1	2	13-8		10	0	1	9	8-32		-7
17 CUGIR	20	6	2	12	23-32	20	10	6	2	2	17-7		10	0	0	10	6-25		-10
18 INTER ARAD	20	2	2	16	23-48	8	10	2	2	6	15-19		10	0	0	10	8-29		-22

DIALOGURI INERENTE

Mircea Roşu & Mihai Tănăsescu

Cu ochii pe înălţimile Diviziei B

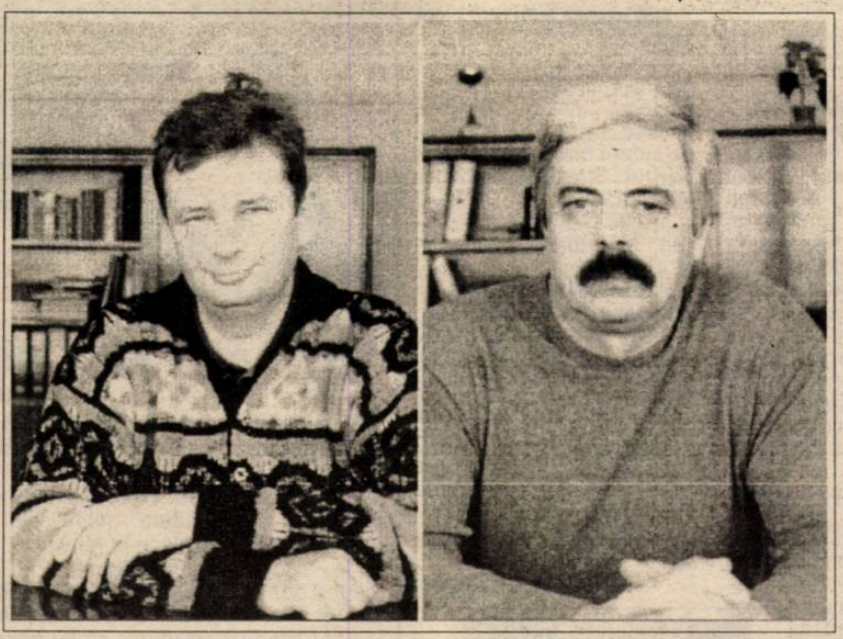

MIRCEA ROŞU
- preşedinte A.S.UMT
- vârsta: 34 ani
- director general UMT S.A.

MIHAI TĂNĂSESCU
- vicepreşedinte A.S.UMT
- vârsta: 51 ani
- director comercial UMT S.A.

UMT a început minireturul sub cele mai bune auspicii, revanşându-se la Câmpulung pentru remiza din august cu ARO, de la Pădurea Verde, şi ajungând la al 7-lea meci succesiv fără eşec. Pe teren, lucrurile stau mai bine decât niciodată pentru alb-negri. Dacă ascensiunea în evoluţiile echipei este egalată de cea a clubului în sine, i-am întrebat pe conducătorii administrativi ai divizionarei B.

Rep.: **Neîndoielnic, sunteţi bucuroşi pentru egalul de sâmbătă...**

M.R.: Bineînţeles. La ora partidei eram prins în diverse şedinţe dar la un moment dat domnul Tănăsescu mi-a comunicat că UMT a egalat. Acest rezultat dovedeşte o dată în plus că echipa s-a adaptat rigorilor ligii a doua şi că s-a maturizat.

M.T.: Rezultatul este cu atât mai meritoriu cu cât 6 jucători au abordat disputa în pericol de a fi suspendaţi pentru meciul de sâmbătă cu Jiul, în cazul în care erau sancţionaţi cu cartonaş galben.

Rep.: **Acest 1-1 este primul rezultat al UMT-ului ca echipă a unei fabrici recent privatizate. Domnule Roşu, odată cu acest pas aţi fost investit director general al uzinei. Aceasta a implicat vreo modificare la nivelul conducerii administrative a AS UMT?**

M.R.: Nu, continui ca preşedinte, pentru că orice echipă, şi aici mă refer la mine şi domnul Tănăsescu, nu se schimbă la mijlocul campionatului.

Rep.: **Fostul director, Lucian Buzzi, ne mărturisea cândva că înainte de a deveni umetist a simpatizat cu Poli. Care sunt afinităţile dumneavoastră?**

M.R.: UMT a fost primul meu loc de muncă după absolvirea facultăţii, aşa încât culorile sunt alb-negru!

M.R.: Eu, ca mai toţi timişorenii, am fost polist, mai ales că am fost legitimat în echipa de volei Politehnica între 1965 şi '78, evoluând şi în Divizia A. Dar lucrând de ani de zile la UMT, am devenit trup şi suflet umetist.

Rep.: **Prin Timişoara se şuşoteşte că echipa are mari probleme financiare, rezultate din problemele economice ale fabricii UMT. Va fi susţinută divizionara B şi în continuare, cel puţin la aceiaşi parametri?**

M.R.: Care echipă n-are greutăţi la ora actuală, la situaţia generală din ţară? Miercuri, în preziua plecării echipei la Câmpulung, conducerea fabricii a prezentat antrenorilor şi jucătorilor într-un cadru oficial deciziile luate de administrativ în privinţa soartei clubului, cele mai importante fiind susţinerea şi menţinerea activităţii fotbalistice şi păstrarea obiectivului propus în vară, clasarea între primele 10 grupări în serie.

Rep.: **În cazul susţinerii şi pe viitor a echipei, n-au apărut cumva voci din rândul celor 700-800 disponibilizaţi care să spună** *"Bine că suntem noi daţi afară şi nu fotbaliştii"?*

M.R.: UMT a devenit o firmă privată şi orice decizie AGA nu va fi schimbată de nimeni. Iar acţionarii au hotărât sprijinirea echipei pentru că fotbalul este o bună reclamă pentru fabrică.

Rep.: **Bugetul pentru retur n-a fost afectat de restructurare?**

M.R.: În primul rând nu suntem la nivelul cluburilor profesioniste cu bugetul fixat de la startul competiţiei dar încercăm să facem faţă din resurse proprii, prin cotizaţiile angajaţilor, precum şi din alte surse de finanţare.

Rep.: **Aici ar intra sponsorizările de la Continental şi Estrade?**

M.R.: Da, prin semnarea contractului de sponsorizare a echipei cu Continental, 10.000 mărci şi un rând de echipament, a fost acoperit un procent din nivelul cheltuielilor la echipă. Şi firma Linde Gaz, care a oferit echipament, ne-a salvat de alte cheltuieli. Iar când Continental va demara producţia de serie, avem deschisă uşa pentru alte discuţii, conform promisiunilor primite. Cât despre Estrade, unica firmă care are afişată reclamă publicitară la stadion, a încheiat un contract de sponsorizare a echipei cu UMT S.A. pe o perioadă de un an de zile, suma oferită fiind în funcţie de volumul pe care-l derulăm la export şi acoperind circa o pătrime din bugetul lunar al formaţiei. Estrade este reprezentanţa în România, la Bucureşti, a firmei Caterpillar.

Rep.: **Veţi reuşi achitarea ratelor restante la contractele jucătorilor?**

M.T.: Tot la adunarea de miercuri le-am promis că săptămâna viitoare vom achita plăţile restante. Cu excepţia a doi jucători, vom lichida urgent puţinele scadenţe pe care le avem faţă de fotbalişti din anul 1999 şi chiar ratele care trebuiau achitate în februarie. I-am asigurat că vom găsi soluţii pentru a-i plăti şi sunt sigur că au plecat convinşi că-şi vor primi toate drepturile financiare şi că noi facem tot posibilul pentru acest lucru.

Rep.: **Le-aţi expus şi politica pe piaţa transferurilor?**

M.T.: Da, inclusiv acest aspect. Am anunţat că nu ne vom opune plecării vârfurilor echipei, cu condiţia ca atât jucătorul cât şi clubul să fie mulţumiţi de condiţiile stipulate.

Rep.: **Totuşi, aţi ratat transferul lui Imi Vascko...**

M.T.: Am avut un tete - a - tete cu conducerea Astrei iar apoi am dialogat telefonic, noi acceptând diminuarea substanţială a sumei de transfer pretinse. Dacă ploieştenii ar fi fost suficient de hotărâţi, l-ar fi achiziţionat. Din păcate, n-am reuşit să ajungem la o înţelegere în privinţa banilor, şi atunci am preferat ca Vascko să rămână la echipă. Am ratat transferul dar l-am câştigat în continuare pe golgeterul echipei.

M.R.: Iar în funcţie de ceea ce ne vom propune pentru sezonul viitor, sperăm să păstrăm un lot valoros, ceea ce implică şi oferirea unui contract mai avantajos pentru Vascko. Faptul că l-am menţinut în lot spune totul despre perspectivele echipei. De fapt, dorim ca UMT să nu rămână doar o simplă echipă de B, ci o echipă cu rezultate bune în B.

Rep.: **Deja la ora actuală, e drept, conjunctural, UMT e echipa numărul unu a Timişoarei. Această ascensiune a generat vreun semnal de sprijin dinspre Primărie? Mă refer aici la taxa specială pentru cultură şi sport...**

M.T.: Iniţial am făcut o cerere la limite decenţei, către Consiliul Judeţean, pentru o sumă pentru secţiile de box şi lupte ale asociaţiei, cât şi pentru juniorii de la fotbal. Apoi ne-am adresat oficial Consiliului Local, solicitând 180 milioane lei, pentru acoperirea cheltuielilor de cantonament, deplasări, ale echipei. În ciuda promisiunilor că vor face tot posibilul să ne ajute, n-am încasat un leu până la ora actuală şi nici n-am mai insistat. Dacă ar fi vrut să ne ajute, ar fi dat ceva bani, dar cum suma colectată din taxa specială nu este foarte mare iar prioritatea o constituie salvarea Politehnicii, admitem finalmente că dacă ar fi existat posibilităţi reale de sprijinire pentru UMT, Primăria ne-ar fi ajutat.

Rep.: **M-am referit la postura de echipă numero uno a oraşului, câştigată de UMT în acest campionat. Îmbrăţişaţi această idee?**

M.T.: E uşor să fii primul când celălalt este foarte slab. Nu aceasta este ideea. În primul rând UMT vrea să aibă o adevărată echipă, cu obiective clare, pe care să le şi realizeze. Poli are o tradiţie foarte greu de neglijat şi este dragostea timişorenilor. UMT doreşte momentan să-şi consolideze statutul de divizionară B.

Rep.: **În fine, antrenorul Şunda s-a împrumutat înaintea perioadei de minimercato din toamnă, pentru a furniza UMT-ului finanţele necesare întăririi lotului. În cantonament, în ianuarie, dumnealui era trist că nu şi-a primit banii şi în general de situaţia financiară a echipei, rugându-ne la vremea respectivă să prezentăm adevărul cu perdea, pentru protejarea psihicului echipei. Vroia să aibă jucătorii mobilizaţi la efortul pentru retur. Această problemă s-a rezolvat?**

M.T.: Am înţeles teama dumnealui dar am pus cărţile pe masă la recenta adunare şi am lămurit lucrurile. UMT i-a returnat o parte din bani iar restul, cât de curând. Într-adevăr, dumnealui fiind un bun pedagog, a pus pe prim plan climatul sănătos la echipă. O dovadă că grijile echipei s-au risipit este tocmai remiza de ieri (sâmbătă) de la ARO!

MIHAI COMŞULEA

Săptămâna cadourilor COLIBRI

Un pretext de a vizita Europa

OFERTA SPECIALĂ EURO 2000!

Program turistic special: PARIS - BENELUX .

* * * **Variante la alegere** * * *

- Transport cu automobil propriu, autocar, avion
- Vize prin agenţie

Mai avem doar 20 de seturi de bilete categoria a III-a

GRĂBIŢI-VĂ!

Alegeţi una din destinaţiile Colibri: (VIZE PRIN AGENŢIE)

VACANŢE ÎN DOI SAU... ÎN GRUP

- **Destinaţii europene:** Italia, Franţa, Spania, Anglia, Portugalia, Scandinavia, Benelux, Elveţia, Grecia, Turcia.
- **Destinaţii exotice** : Malaesia, Seychelles, Mauritius, Peru, Argentina, Japonia, Filipine, China, **şi îndepărtate:** Hong-Kong, Caraibe, Brazilia, Tahiti, Costa Rica, Mexic, Venezuela, Israel, Thailanda.
- **Destinaţii speciale:** S.U.A., Canada, Australia.
- **Sejur la mare:** Tunisia, Egipt, Malta, Cipru, Slovenia, Croaţia, Grecia, Turcia, Franţa (Nisa), Spania (Palma, Tenerife, Riviera).

ALTE SERVICII ● **Bilete de avion** (cu plecare din Timişoara, Bucureşti, Budapesta) - toate destinaţiile şi toate companiile ● **Asigurări medicale** şi în caz de accident; ● **Rent a car** (închirieri auto) ● **Rezervări de hoteluri** (peste 3.000 de hoteluri în lume)

Informaţii şi înscrieri:
- Timişoara, Bd. C.D. Loga nr. 2, Tel: 056-201.200, 056-198.604, 094-780.823
- Lugoj, tel: 056-355.037

Bilete pentru Mamaia !!!

Hoteluri: Majestic, Perla, Select !!

- **Două zile gratuit (cazare cu mic dejun) pentru contractele de minim 7 zile încheiate în perioada 01 - 08.03**
- **10% discount pentru sejururile care se vor desfăşura în perioada 01 - 10.07**

3 argumente că veţi face o alegere bună pentru vacanţa Dvs.:
- Hotelurile au localizare bună, pe malul mării, la 50 m de plajă
- Recondiţionate, vă oferă confrotul necesar unui concediu fără stress
- Garanţie: plaja din Mamaia şi Sprint Time Holding - acţionarul majoritar al SC Perla Majestic

CU TERMEN SCADENT:

- **Scandinavia - "Pe urmele vikingilor"** - program turistic special: Danemarca - Suedia - Norvegia (cu inegalabilele fiorduri). PLECARE: • **21 iulie** (autocar) - 1.280 $ (16 zile, mic dejun şi cina, hotel 3*, intrările incluse) • **24 iulie** (avion) - 1.520$ (12 zile, mic dejun şi cina, hotel 3*, intrările incluse)
- **Spania - Franţa - Italia:** PLECARE: **24 aprilie** PREŢ: 625$
- **Grecia - tur clasic:** PLECARE: **15 mai** PREŢ: 295$
- **Paris & Valea Loirei** PLECARE: **1 mai** PREŢ: 400 (465$)

COLIBRI TRAVEL AGENCY

VERAMIR INTERNATIONAL S.R.L. Timişoara

VERAMIR International LTD
TRAVEL AGENCY
TOURISTEN AGENTUR
AGENCE DE TOURISME

Tour operator - licence "A"

unic distribuitor în zona de vest a ţării

vă oferă în exclusivitate

Excursie de excepţie şi BILETE

la Campionatul European de fotbal 2000
Belgia - Olanda

Romania - Germania - Portugalia - Anglia

Hai România!

Biletele s-au pus în vânzare în Timişoara:

- Str. Piatra Craiului nr. 2, tel/fax 056-200.340
- Str. Bocşa nr. 4, tel./fax 056 - 194.523, 201.500

mobil 092-669.079
mobil 093-202.709

Locurile sunt limitate!

"D"- ARAD
ROWO

Grădinița lui Tisza a bătut la Lipova!

CRIȘANA SEBIȘ - COMERA ARAD 1-0

După ce, timp de 90 de minute, fiecare echipă a ratat, în mod egal, câteva ocazii de gol, partida părea să se îndrepte spre o remiză albă. Însă, în cel de-al doilea minut, din cele 3 acordate de arbitru, **Luca** a înscris golul victorios.

Arbitri: F. Dumitru - L. Buda, G. Hărduț. Observator: F. Romanescu.

ȘOIMII LIPOVA - ROMVEST ARAD 1-2

În luptă pentru evitarea retrogradării, Romvest, antrenor Feri Tisza, a furnizat surpriza etapei, câștigând în fața unei echipe care se mulțumește cu un loc călduț la mijlocul clasamentului. Au marcat: **Filimon**, respectiv **V. Fritea** și **Fedor**.

Arbitri: D. Buică - M. Toderici, N. Dehelean. Observator: I. Leac.

ȘOIMII PÂNCOTA - PODGORIA GHIOROC 4-1

Mănăilă s-a jurat că joacă cinstit și, ca de obicei, s-a ținut de cuvânt. Partida a devenit inegală din minutul 70, când oaspeții au cedat fizic. **Moț (2), Pantea** și **Danci** au punctat pentru învingători, iar **Damian** pentru vizitatori.

Arbitri: A. Apătean - M. Jivan, N. Forton. Observator: C. Zăhoi.

TRICOUL ROȘU ARAD - DACIA BELIU 2-0

Din postura de victime sigure, oaspeții s-au apărat supraaglomerat încercând orice pentru a smulge un rezultat bun. Un adversar în plus pentru gazde a fost și terenul denivelat. Unc a călcat într-o groapă de cârtiță, scăpând norocos dintr-o accidentare stupidă. Punctele victoriei le-au izbutit **Barta** și **Revnic**.

Arbitri: R. Cadar - M. Gornic, O. Mihart. Observator: E. Jivan.

FC INEU - CRIȘUL CHIȘINEU CRIȘ 5-0

Deși comentariile sunt de prisos după acest scor, trebuie remarcată seriozitatea cu care gazdele abordează fiecare joc, indiferent de situația în clasament a adversarului. Au marcat: **Balaci (3), Foltean** și **Tudor**.

Arbitri: O. Hategan - T. Enoiu, M. Toderici jr. Observator: Gh. Iguț.

FRONTIERA CURTICI - CPL ARAD 2-2

Partida a fost influențată de un vânt tăios, care n-a contenit. Astfel reușitele tehnice și tactice au avut de suferit enorm. Marcatori: **Sârbuț, Sinescu**, respectiv **lebim, Drida.**

Arbitri: D. Herteg - D. Pusan, M. Vida. Observator: Al. Dan.

PĂULIȘANA PĂULIȘ - VICTORIA NĂDLAC 3-0

Victorie obținută de gazde fără nici o problemă, scorul reliefând fidel desfășurarea ostilităților. Și-au adus aport la câștigarea celor 3 puncte: **Bulzan, Ilion** și **Cuc**.

Arbitri: P. Zan - I. Petrișor, V. Toderici. Observator: N. Ardelean.

Semlecana Macea a stat.

STELIAN ROTARIU

CLASAMENT

1. MOTORUL AR	21	17	1	3	66-21	52	+22
2. PÂNCOTA	21	13	4	4	47-21	43	+10
3. FC INEU	20	13	2	5	42-20	41	+11
4. CRIS.SEBIS	21	11	5	5	47-28	38	+5
5. TRIC. ROȘU	20	10	6	4	42-19	36	+6
6. LIPOVA	21	9	4	8	39-39	31	-2
7. CPL ARAD	21	9	3	9	42-30	30	0
8. PAULIS	20	9	3	8	35-33	30	0
9. NĂDLAC	20	9	2	9	30-31	29	-1
10. GLORIA AR.	20	8	2	10	43-30	26	-4
11. COMERA AR.	21	7	3	11	42-57	24	-6
12. CURTICI	21	7	3	11	32-55	24	-6
13. SEMLACANA	20	6	5	9	32-41	23	-7
14. ROMVEST	20	7	2	11	18-36	23	-7
15. CH. CRIȘ	21	5	5	11	27-47	20	-10
16. BELIU	21	4	2	15	19-56	14	-19
17. GHIOROC	21	4	2	15	24-63	14	-19

ET. VIITOARE Et. a 23-a (10-12 martie): CPL - Pâncota; Motorul - Lipova; Ghioroc - Gloria; Nădlac - FC Ineu; Ch. Criș - Tric. roșu; Romvest - Comera; Beliu - S. Macea; Păuliș - Sebiș. Curtici stă

ROCADE ÎN "D" - ARAD

Motorul a făcut cele mai tari achiziții

Față de loviturile cu care au evoluat în toamnă, divizionarele "D" arădene au operat schimbări. Cele mai importante transferuri realizate în această iarnă sunt: **MOTORUL ASTRA:** Bâlcea (UTA), Hărdălău, Lung, Irimia (toți Vestpetrom), **Mateiaș** (CPL), **Lăzău** (Inter), **Tuef** (Curtici), **Prunduș** ("U" Cluj). **TRICOUL ROȘU:** Țițca (Telecom), **Molnar** (Inter), **ȘOIMII LIPOVA**: Bordea (Motorul), Ghiță (Motorul), Secoșan (Zăbrani). **SOIMII PÂNCOTA:** Păcurar, Pistrui (ambii ICRTI). **COMERA**: Gherase, Fador (ambii Motorul). **GLORIA ARAD:** Burtea (Păuliș), Dărăbuț (Macea), Știrb (Inter), Popa, Tolca, Lungu (toți UTA), **PĂULIȘANA:** Muj (Inter), Grapan (Motorul), Păiușan (Motorul), Borugă (Telecom), Ilion (Inter). **CPL** Strugariu, Nae (ambii UTA), Morar ("U" Arad), Ichim (Inter), Nini (UMT), **ROMVEST:** A. Gligor, C. Gligor (ambii Beliu), Huza (CSȘ Caransebeș), **CRIȘUL:** Anghel (Motorul), Winter (Motorul), Buruiană (Motorul). **FC INEU:** Dulhaz (Zărand), Blidar (Armonia Ineu), Voica (Ghioroc), Mițiți (Inter). **CURTICI**: Andea (Telecom), Sârbuț (Vestpetrom), Iancu, Olteanu (Inter).

STELIAN ROTARIU

"Bătrânii" trag echipa după ei

GLORIA ARAD - MOTORUL ARAD 1-2 (1-1)

Stadion "Gloria", timp închis, rece, teren acceptabil, spectatori 150.
GLORIA: Malec - OROS - Dărăbuț (67 Pop), Crașovschi (cpt.), Fâșie - Bârlă, Horga, Iftimie (62, Tudose), VLAD (78, Bota) - Știrb (52, Bad), BURTEA.
Antrenor: Gheorghe Camenită. Pe bancă: Tirziu.
MOTORUL: Irimia - Negrilă (8, SUCIGAN) - Marian, Lung, S. Vizitiu, Hărdălău (89, Madoș) - BÂLCEA, CUEDAN (59, Corsenti), T. Pop - Toderaș (cpt.) (87, Tuef), Lăzău.
Director tehnic: Marcel Coraș. Pe bancă: Leric.
Au marcat: **1-0, BURTEA** (min. 32), care a speculat greșeala lui Irimia de a respinge în față, un balon șutat de Oros; **1-1, CUEDAN** (min. 38), cu un șut superb, de la 20 m, sus, la colț; **1-2, CUEDAN** (min. 47), din penalty, acordat pentru hențul comis de Iftimie.
Arbitri: C. Tripa - M. Bondar, E. Roșu.
Observator: Cornel Tiulea.
Cartonașe galbene: Burtea, Vlad, Bad - Marian, Bâlcea, Lăzău.
Jucătorul meciului: CUEDAN.
Nota meciului: 6.

Încă din minutul 8, Marcel Coraș a trebuit să reorganizeze tactica. Prin accidentarea la gleznă a lui Negrilă, Tibi Pop a ocupat o poziție defensivă, slăbind considerabil forța mijlocului echipei sale. ● Gazdele, debutând în noul echipament albastru cu sigla sponsorului UNTRR pe piept, au jucat în prima parte a meciului foarte curajos. Marea majoritate a acțiunilor ofensive i-a avut în prim plan pe Vlad și pe noua achiziție, Raoul Burtea. ● Odată cu golul înscris de Cuedan, speranțele gazdelor de a câștiga s-au spulberat. Mult mai experimentată, formația de pe locul 1, a început să-și impună, jucând departe de buturile apărate de ...Irimia. ● După ce același Cuedan a înghețat tabela, meciul a intrat într-o ușoară notă de plictiseală, spiritele încingându-se doar la câte o intrare mai tare. ● Spre finalul partidei, tramvaiștii s-au aruncat în atac, într-o ultimă încercare de a egala, dar tentativa s-a lovit de o grupare mult mai bine așezată. ● Pentru proteste la decizia arbitrului, Marcel Coraș a fost poftit în tribună, dându-i prilej antrenorului Marcel Cean să conducă singur formația.

GHEORGHE CAMENIȚĂ: **"Meciul a avut miză și nu ne așteptam să avem multe ocazii. La un moment dat noi am avut 3 juniori în teren, iar ei, uitați-vă ce rezerve au avut! Cred că totuși un egal era echitabil".**

MARCEL CORAȘ: **"Noi am fost mai maturi și mai stăpâni. Meciul a fost de angajament, de luptă. Am câștigat o partidă grea și importantă".**

STELIAN ROTARIU

"D"- HUNEDOARA

Doar patru partide disputate

Rezultate - etapa a 6-a:

Dacia Orăștie - Minerul Bărbăteni	0-1
FC Paroșeni - CIF Aliman Brad*	3-0
CFR Simeria - Constructorul Hd.	2-0
Minerul Aninoasa - Poiana Ruscăi*	3-0
Casino Ilia - Retezatul Hațeg	1-4
Metalul Criscior - "U" Petroșani	2-2
Victoria Călan - Victoria Dobra*	3-0

* - victorii prin neprezentare

ET. VIITOARE Et. a 17-a (12 martie): Bărbăteni - Aninoasa; P. Ruscăi - Ilia; CIF Brad - CFR Simeria; Constructorul - Orăștie; "U" Petroșani - Paroșeni; Dobra - Criscior; Hațeg - Călan.

CLASAMENT

1. CFR SIMERIA	15	12	1	2	53-11	37	+13
2. VICT.DOBRA	16	10	5	1	32- 7	35	+11
3. FC PAROSENI	16	11	1	4	32-17	34	+10
4. CASINO ILIA	16	9	3	4	38-17	30	+6
5. BARBATENI	16	8	3	5	29-19	27	+3
6. VICT.CALAN	16	7	5	4	36-21	26	+2
7. RET.HATEG	16	7	4	5	26-25	25	+1
8. ANINOASA	16	7	2	7	19-23	23	-1
9. U.PETROSANI	15	5	4	6	23-32	19	-2
10. M.CRISCIOR	15	4	3	8	25-27	15	-6
11. P.RUSCAI	16	5	0	11	18-43	15	-9
12. D.ORASTIE	15	4	0	11	27-43	12	-12
13. CONSTR.HD.	15	1	3	11	24-58	6	-18
14. CIF BRAD	15	1	2	12	9-48	5	-16

SORIN COSTACHI (antrenor neoficial Metalul Bocșa)

■ s-a născut la 13 iunie 1962 în București
■ a început fotbalul la vârsta de 8 ani la Steaua, cu Francisc Fabian
■ a mai evoluat ca junior în afară de Steaua (unde a fost antrenat de Bujor Hălmăgeanu, Petru Mihai și Gheorghe Constantin) și la Luceafărul avându-i coechipieri pe Rednic, Gabor, Bolba
■ a mai jucat la Progresul Vulcan București, la Danubiana și la IMGB.
■ s-a transferat apoi la Metalul Bocșa unde a jucat în perioada 1988-1994.

"Nu-i port pică lui Nelu Igna"

Rep: **Cum a ajuns Sorin Costachi, un așa-zis "mitic" de București în Banat, la Bocșa?**

S.C.: În anul 1988, știți ce "foame" era în București, majoritatea fotbaliștilor din capitală căutau să plece în provincie, acolo unde erau condiții mai bune. Prin intermediul domnului Marian Costea, care era foarte bun prieten cu domnul director Victor Creangă, am reușit să fiu adus aici, la Metalul Bocșa. În momentul acela jucam la echipa IMGB-ului, patronată de uzina care avea relații cu întreprinderea din Bocșa. IMGB era în divizia C...

Rep.: **Iar eu, pe vremea aceea, fiind angajatul Bucureștiului, plăteam 10 lei pe lună ca membru cotizant al IMGB-ului!**

S.C.: Am găsit atunci la Bocșa niște condiții extraordinare. Directorul Creangă era un om de cuvânt, un om de fotbal, eu zic că toți fotbaliștii care i-au trecut pe sub mână cum se zice, îl regretă. Dânsul a făcut extraordinar de mult pentru fotbalul bocșan.

Rep.: **De ce oare azi Sorin Costachi nu este în lotul lui Sorin... Corpodean? De ce nu ai ajuns arbitru de Divizia A?**

S.C.: Așa a vrut soarta! Sau, poate n-am valoare de divizia A.

Rep.: **Cine te-a stopat din ascensiune?**

S.C.: Totul mi s-a tras de la un meci de juniori, Universitatea Craiova - Steaua. Eu zic că atunci am arbitrat foarte corect, poate am făcut mici greșeli, inerente dealtfel la orice meci de fotbal, însă știți foarte bine că un arbitraj corect făcut echipei gazdă poate să nu placă! Iar eu mai aveam și antecedente, fiind un fost junior al Stelei. S-a interpretat...

Rep.: **Cine a "interpretat"?**

S.C.: La acel meci au fost trei observatori, domnii Mircea Constantinescu, Dan Ionescu și Ioan Igna.

Rep.: **Chiar Nelu Igna?**

S.C.: Căruia chiar și în ziua de astăzi să știți că nu-i port pică. Indiferent dacă dânsul atunci a gândit cum a gândit, eu îi port respect. Toți greșim în viață, poate și eu am greșit, dar sunt convins că eu n-am fost rău intenționat la jocul respectiv, mai ales că știam că sunt urmărit de trei observatori, care puteau avea un cuvânt greu de spus asupra viitorului meu.

Rep.: **În afară de arbitraj te-ai ocupat de grupe de juniori de la Metalul Bocșa. În ultima perioadă ai "ajutat" și echipa de seniori la antrenamente. Cu toate că erai unul dintre cei mai buni arbitrii din divizia D Caraș-Severin, ți s-a interzis să mai conduci meciuri din acest eșalon, pe motivul ești prea "atașat" echipei Metalul Bocșa!**

S.C.: Această suspendare m-a făcut să mă dedic, în afara arbitrajelor din divizia C și funcției de antrenor - neoficial la Metalul Bocșa.

Rep.: **Pe foile de arbitraj antrenor principal figurează Gică Mărgineanțu. El are carnet de antrenor?**

S.C.: Nu. Nici eu n-am. Dar mă consider un autodidact.

Rep.: **La meciuri, în tur, nu te aflai pe banca de rezerve, dădeai indicații din tribune.**

S.C.: Bine-nțeles! Așa am continuat și în acest campionat. Tot din tribune ajut echipa la meciuri.

Rep.: **Ai un băiat care confecționează "confetti" pentru frumoasa galerie a echipei de seniori.**

S.C.: Sunt căsătorit și am doi băieței. Unul dintre ei, Răzvan, cel pe care-l cunoașteți bine, este talentat la fotbal și joacă cu mult succes în timp ce celălalt, Laurențiu, este mult mai muncitor, dar mai puțin talentat la fotbal.

Rep.: **Bocșa, instalată în fotoliul de lider, trage la promovare în luptă directă cu cea de a doua clasată, Minerul Moldova Nouă aflată la doar două puncte în urma sa. Evenimentele din ultima vreme de la uzina din Bocșa și transferurile a doi dintre cei mai buni jucători, Tudor și Teleki la CSMR, nu au dezumflat cumva echipa creditată ca principală favorită?**

S.C.: Noi, cei din conducerea tehnică, am încercat pe cât se poate să ferim jucătorii de influența dificultăților de la uzină. Am explicat că trebuie să ne respectăm munca de până acum, indiferent ce schimbări se vor produce chiar la secția de fotbal. Să fim pregătiți pentru începutul de campionat. Referitor la cei doi jucători cred că CSMR-ul putea să ni-i lase până în vară. Aici am fi avut mare nevoie de ei, iar saltul direct din D în A îl consider prea mare! Am apelat personal la domnul Popescu dar mai departe nu pot să merg, fiindcă nu sunt eu acela care negociază în numele clubului.

Rep.: **Ați luat câte 20 milioane pe cei doi și 30% dintr-un eventual transfer. Altceva?**

S.C.: Un cantonament pe Semenic, pentru care din nou îi mulțumesc domnului președinte Marius Popescu.

Rep.: **N-ați adus pe nimeni până acum. Ați avut în vedere pe cineva?**

S.C.: Da, pe portarul Robotin, pe Chiș, pe Băbălău, pe Beloescu. Dar aici la Bocșa se lucrează în "echipă" (ghilimelele ne aparțin) și a căzut la vot.

Rep.: **Ești arbitru de C, faci brigadă cu cei din Herculane (Iacob, Nicoară), cu cei din Reșița (Medan, Micloșină), și cei din Caransebeș (Vătafu). Nu ți se reproșează că aranjezi cu ei ca Bocșa să promoveze?**

S.C.: Asta este invenția celor neputincioși! Nicidecum nu suntem noi arbitrii vinovați că echipele nu pot. Și știți moda conducătorilor de a da vina pe cel care îi este mai comod!

Rep.: **Se poate considera Sorin Costachi un arbitru ghinionist?**

S.C.: V-am spus la început în ce zi m-am născut!

PETRU FUCHS

Când te reunești în ziua meciului...

DACIA ORĂȘTIE - MINERUL BĂRBĂTENI 0-1 (0-0)

Stadion "Dacia", teren foarte bun, timp închis, spectatori 100.
DACIA (echipament: roșu/alb): Dumitrescu - Țirvuloiu - Toma, Ilici, Firu - CĂPUȘAN (cpt.) - F. Stoica (53, Cantor), D. Stoica, Dumitreasa (75, Cătăniciu) - BORZA (72, Morar), CHIRA.
Antrenor: Ioan Vesa. Pe bancă: Bacrău.
MINERUL (echipament: albastru/negru): Marcu - Bană - LUMPERDEAN, Baraghiu, Duleanțu - Dudașu, G. Ambruș, P. AMBRUȘ (cpt.) - BEJAN, PĂUNA, ȘERBAN (69, Vaida).
Antrenor: V. Ciula. Pe bancă: Ivanic - Ceică, Mihăilescu.
A marcat: 0-1, ȘERBAN (min. 48), cu capul, reluând mingea revenită din bară, trimisă tot cu o lovitură de cap de Păuna.
Arbitri: E. Magyari - R. Stanca, C. Pop.
Observator: Pavel Marincău.
Cartonașe galbene: P. Ambruș, Șerban.
Jucătorul meciului: Păuna.
Nota meciului: 6.

● Rezultatului meciului corespunde cu pronosticul conducătorului oaspeților, Antonio Vințan, care înaintea partidei era convins că minerii vor învinge. ● Prima repriză a fost ternă, totuși oaspeții au fost mai prezenți în preajma porții lui Dumitrescu. ● După deschiderea scorului, elevii lui Vesa au avut câteva tresăriri de orgoliu, dar Chira a fost imprecis, iar Borza a "ochit" bara de la doar patru metri. ● Același Chira a ratat egalarea în ultimul minut de joc, irosind o imensă ocazie. ● Până la urmă a fost un rezultat previzibil, din moment ce față de oaspeți care au făcut oarece pregătire, cei din Orăștie s-au reunit pentru campionat chiar în ziua meciului. ● Interesant a fost duelul veteranilor Dumitreasa (36 de ani) contra Bejan (37 de ani), ultimul fiind mai proaspăt, el terminând meciul în teren.

DAN BOBOUȚANU

"D"- TIMIŞ OMNIASIG

Furnirul Deta bate acasă, Arpad Gal acuză arbitrii

După patru înfrângeri consecutive pe teren propriu, ultima victorie datând din 24 septembrie 1999, Furnirul Deta a repurtat un succes la limită în faţa fanilor, însă antrenorul Daciei, Pinto Vuşcan, nu a fost de acord cu prestaţia centralului lugojean, Claudiu Galu: **"Arbitrul a pierdut jocul din mână, lăsând gazdele să intre mai tare"**. În urma unui atac din spate, cavalerul fluierului i-a arătat cartonaşul roşu lui Nicolici, fotbalistul oaspeţilor bruscându-l, iar mai apoi rupându-i tricoul!

O altă încleştare în care gazdele s-au impus cu 1-0 s-a disputat la Peciu Nou, preşedintele grupării Celuloză, Arpad Gal, contestând vehement deciziile arbitrilor: **"Sunt scârbit. În minutul 86, după golul marcat de Unirea, am vrut să retrag echipa de pe teren, deoarece prestaţia cavalerilor fluierului, cu Ludovic Ujhelîy la centru, a lăsat de dorit. E penibil ce s-a întâmplat la Peciu." "Să le dea Dumnezeu sănătate arbitrilor, pentru a fura mai departe"**, continua boss-ul "oţelarilor".

Dubla lui "Cioacă Roşu" a contribuit decisiv la eşecul pretendentei la promovare Vulturii Lugoj, deşi trupa din Sânnicolau Mare a evoluat în 10 jucători, de la scorul de 2-2, după eliminarea lui Balaban. **"Nu prea mai avem şanse la promovare fiindcă Ştiinţa nu prea mai are unde să piardă"**, afirma Ionel Dobra, preşedintele echipei învinse, cu toate că vineri la Lugoj, "vulturii" vor încerca să-şi apropie victoria în meciul cu Ştiinţa. Va fi o confruntare de 1,x,2, în care o înfrângere cu gruparea studenţească i-ar elimina definitiv din cărţile accederii în "C".

URICAN: "Trebuie să văd unde am greşit"

Startul returului a fost cenuşiu pentru Calor, care după înfrângerea de la Celuloză, 0-2, a pierdut cu acelaşi scor pe propria arenă, în compania echipei Tehnomet. **"Se greşeşte elementar la construcţia jocului. Unii fotbalişti par obosiţi. Îmi asum responsabilitatea rezultatelor, urmând să văd unde am greşit"**, spunea Ciprian Urican, antrenorul formaţiei responsabile cu căldura. Săptămâna trecută, diriguitorii Calorului şi UMT-ului au ajuns la un consens privind împrumutul până în vară al atacantului Udrea.

CIPRIAN URICAN speră să nu le fi explicat degeaba fotbaliştilor de la Calor apărarea în linie

Sziklay a refuzat victoria "fumătorilor"

ŞOIMII - TABAC TEXTILA 0-0

Stadion "Şoimii", teren moale, timp rece, spectatori 50.
ŞOIMII (echipament alb-albastru): Sziklay - Goanţă - Popescu, MITA, Bodescu - Olteanu (46, Perţa; 82, Mateoc), CIBI, C. Rădoi (cpt.), Gâdea (68, Marius Stoica) - Capstrâmb, Tudor (58, Apostol).
Antrenor: Neluţu Bungău. Pe bancă: Rotărescu - Nedin
TABAC (echipament galben-albastru): Mikloş - GH. POPA - Măgureanu (88, Mirel Stoica), Mereu, C. Deac - M. Gomboş (65, N. Gomboş), BOGDAN, BEZERCU, Kocsisan (cpt.) - Onişa (73, Ştefanovici), Brânduşa.
Antrenor: Tică Gorduna. Pe bancă: Martinaş - Pavlovici, Vlad, S. Buliga.
Arbitri: Ionuţ Juravle - Gabriel Stoicovici, Cristian Lixandru. Observator: Ioan Popa.
Cartonaşe galbene: Cibi - Mereu.
Primă de rezultat: Şoimii (-); Tabac (75.000 lei).
Jucătorul meciului: CIBI. Nota meciului **6**.

Per ansamblu, partida nu s-a ridicat la un nivel spectacular deosebit, combatantele împărţindu-şi pe reprize dominarea teritorială. ● În actul întâi, "fumătorii", ajutaţi puţin de vânt, au deţinut frâiele disputei, ratând câteva ocazii bune de gol, în urma cărora s-a remarcat portarul gazdelor Sziklay, la şuturile lui Bezercu ('7), Deac ('26) şi Măgurean ('43). ● Cea mai mare oportunitate de reuşită a oaspeţilor i-a aparţinut lui Onişa ('36), dar proaspătul jucător al Tabacului a reluat incredibil pe lângă poartă, o centrare a lui M. Gomboş de pe flancul drept. ● În replică, gazdele şi-au trecut în cont o bună situaţie de izbândă, prin Capstrâmb şi Olteanu, în minutul 14, când în aceeaşi fază au trimis din poziţii ideale în braţele lui Mikloş. ● Repriza a doua a avut în mare aceleaşi coordonate ca primele 45 de minute, însă rolurile s-au inversat. Şoimii a forţat mai mult poarta adversă, dar n-au avut clarviziune în ofensivă pentru a schimba rezultatul. ● Cel mai palpitant moment s-a consemnat în minutul 60, când în urma unui duel Măgurean - Gâdea mingea, ricoşată din clinci a rupt fanionul de la colţul terenului. După trei minute de aşteptare, centralul Juravle a reluat jocul, în momentul în care steagul a fost remediat.

ALIN RADOVAN

BOMBERII: **22g** - I. Roşu (Sânnicolau Mare); **16g** - Gheju (Ştiinţa); **15g** - Moisă (Obilici); **12g** - Deac (Tabac); **11g** - Capstrâmb (Şoimii); **10g** - Pârva (Celuloză), Tuică (Deta) ; **9g** - Copaci (Conprest), Olaru (Peciu); **8g** - Teglaş (Ştiinţa), Niţu (Vulturii), Cuvejdean (Peciu); **7g** - Rotaru, Todorescu (ambii Vulturii), Brânduşa (Tabac).

Rezultate - etapa a 19-a:

PECIU 1:0 CELULOZĂ
Bucşe
JIMBOLIA 1:0 CSA
Blidariu
ŞOIMII 0:0 TABAC
CALOR 0:2 TEHNOMET
Danieliuc, Szime
SÂNNICOLAU 4:2 VULTURII
I. Roşu 2, Condrea, Cseh - Rotaru 2
CONPREST 3:1 BAYERN
D. Bobic 2, Copaci - Anghel
DETA 1:0 DACIA
Tuică

Meciul Lunga - Obilici a fost amânat.
Ştiinţa a stat.

CLASAMENT

1. STIINTA	17	15	2	0	49-15	47	+20
2. JIMBOLIA	18	13	2	3	43-22	41	+14
3. CONPREST	18	13	1	4	40-18	40	+13
4. VULTURII	18	12	2	4	43-23	38	+11
5. TABAC	18	10	4	4	41-23	34	+7
6. TEHNOMET	18	10	2	6	27-21	32	+5
7. PECIU	18	9	2	7	36-23	29	+2
8. OBILICI	18	7	5	6	39-23	26	-1
9. SÂNNICOLAU	18	7	1	10	35-27	22	-5
10. SOIMII	18	6	4	8	28-27	22	-5
11. CALOR TMS.	18	6	4	8	18-27	22	-5
12. CELULOZA	18	6	3	9	24-22	21	-6
13. CSA TMŞ.	18	6	2	10	23-29	20	-7
14. DACIA TMS.	18	4	3	11	27-41	15	-9
15. BAYERN	17	4	2	11	18-27	14	-10
16. DETA	18	3	2	13	29-53	11	-19
17. LUNGA	18	0	1	17	11-110	1	-26

ET. VIITOARE Et. a 20-a **(vineri, 10 martie,ora 15):** Bayern Timişoara - Calor Timişoara, Celuloză şi Oţel Şag - Furnirul Deta, Dacia Timişoara - FC Jimbolia, Tehnomet Timişoara - Unirea Petim Peciu Nou, Tabac Textila Timişoara - Unirea Sânnicolau Mare, Obilici Sânmartinu Sârbesc - Şoimii Timişoara, Vulturii Lugoj - Ştiinţa Timişoara. CSA Timişoara stă.

Bomberul studenţilor

SORIN GHEJU: "Am simţul golului"

● *data naşterii: 12 iulie 1977, Caransebeş.*
● *clubul actual: Ştiinţa Timişoara, din vara lui '99.*

16 reuşite, după 6 duble şi 4 simple

● **2:** cu Vulturii Lugoj (et. 3, acasă), cu Tehnomet Timişoara (et. 9, a), cu Calor Timişoara (et. 12, deplasare), cu Furnirul Deta (et. 14, d), cu Bancom Lunga (et. 16, d), cu Şoimii Timişoara (et. 17, a).
● **1:** cu CSA Timişoara (et. 6, d), cu Furnirul Deta (et. 7, a), cu Unirea Peciu Nou (et. 13, a), cu FC Jimbolia (et. 15, a).

Rep.: **Sorine, te-ai apucat cam târziu de fotbal, la 16 ani...**

S.G.: De fapt, am început fotbalul la 13 ani, dar l-am abandonat temporar după numai şase luni, fiindcă am fost operat de apendicită. Astfel, am fost nevoit să fac o pauză de trei ani, timp în care m-am ţinut de şcoală.

Rep.: **Chiar de la început ai fost atacant?**

S.G.: Nu. Prima oară am jucat mijlocaş în spatele vârfurilor, la Metalul Oţelu Roşu. După aceea, antrenorul Mihai Florei m-a trecut în faţă.

Rep.: **Cu trupa din Oţelu Roşu ai fost în câteva rânduri aproape de accederea în "C"...**

S.G.: Trei campionate la rând am terminat pe locul doi, ratând promovarea în liga a treia. Am avut echipă bună, însă condiţiile materiale n-au fost chiar strălucite.

Rep.: **Câte goluri ai marcat pentru Metalul?**

S.G.: Nu ştiu exact. În medie, vreo zece pe sezon. Dar, nu am fost tot timpul titular, deocamdată erau fotbalişti foarte buni în atac, precum Pănescu, Dăbuleanu sau Vasile.

Rep.: **Împrumutul la Glimboca şi Zăvoi ţi-a priit?**

S.G.: La aceste echipe, mergeam doar la meciurile oficiale, pentru că în acel an, 1996, am intrat la facultate în Timişoara. În acea perioadă, pregătirea mea consta din alergări şi miuţe în Complexul studenţesc.

Rep.: **Ulterior, ai ajuns la Ştiinţa...**

S.G.: Am auzit că se dă probă de joc la Ştiinţa şi m-am gândit că merită să încerc. Am venit printre primii şi am fost selecţionat.

Rep.: **După numai un an, ai devenit cel mai productiv fotbalist al studenţilor...**

S.G.: Da. În returul ediţiei trecute am înscris 7 goluri, iar în turul acestui campionat 16. M-am pregătit bine la antrenamente, dar am şi fost ajutat de colegii din linia de mijloc, care m-au servit cu mingi utile.

Rep.: **Cine ţi-a dat cele mai multe pase de gol?**

S.G.: Antrenorul Ilie Rotariu, dar şi ceilalţi băieţi. Teglaş, Cornescu şi Trandu, cu care mă înţeleg foarte bine în atac.

Rep.: **Mai bine decât cu Bota?**

S.G.: Cam la fel, însă Trandu are mai multă experienţă. Şi Bota e un jucător destul de bun.

Rep.: **De multe ori ratezi din poziţii excelente. Eşti un fotbalist imprevizibil...**

S.G.: Da, se poate spune şi aşa. Nu ştiu care sunt cauzele. Poate lipsa de concentrare din faţa porţii adverse.

Rep.: **Care fundaşi din "D"-Timiş ţi-au pus cele mai mari probleme?**

S.G.: Cele nai mari dificultăţi mi le-a creat Mereu, de la Tabac. În partida tur, n-am reuşit să înscriu, iar după pauză am fost înlocuit. Mai sunt şi alţi fundaşi buni, dar Mereu mi se pare cel mai bun fundaş de marcaj.

Rep.: **Calităţile tale care ar fi?**

S.G.: Sunt acolo unde trebuie, la momentul potrivit. Am simţul golului. Punctul slab e lovitura de cap.

Rep.: **Eşti al doilea în clasamentul golgeterilor. Crezi că poţi fi laureatul finalului de stagiune?**

S.G.: Sper să-l depăşesc pe "Cioacă" Roşu. Dar, cel mai important e să câştige echipa. Vreau să fiu golgeterul seriei, fiindcă îmi creşte cât de cât cota şi poate din vară voi face saltul într-un eşalon superior.

Rep.: **Poate vei fi în divizia C chiar cu Ştiinţa, nu?**

S.G.: Da. Sper să promovăm, pentru că avem un lot de jucători bun şi condiţii la fel de bune. Cred că va fi bine până-n final şi din vară vom fi în "C".

Rep.: **Nu vă mai poate încurca nimeni?**

S.G.: Meciul care urmează, de la Vulturii Lugoj, e decisiv. Dacă scoatem un egal, cred că nu mai putem fi ajunşi.

ALIN RADOVAN

2 goluri, cu tineretul Stelei Roşii

Beneficiind de rundă liberă, Ştiinţa a disputat săptămâna precedentă două întâlniri test cu garnitura de tineret a clubului Steaua Roşie Belgrad. O analiză a amicalelor, chiar din partea atacantului Sorin Gheju, care este student la facultatea de Construcţii, unde are totuşi înţelegere din partea profesorilor, fiind scutit din când în când de unele cursuri: **"În meciul de la Timişoara, am reuşit să deschid scorul după ce l-am driblat şi pe portarul iugoslavilor. În prima repriză i-am dominat categoric, dar în final am pierdut pe greşeli de apărare. În partida revanşă, desfăşurată într-o localitate învecinată cu Jimbolia, am izbutit să restabilesc egalitatea, după ce portarul lor a respins în faţă un balon expediat de Rotariu. Sârbii au marcat golul victorie în ultimele minute, însă au avut un arbitraj extrem de favorabil"**, încheia tânărul vârf de lance al studenţilor caracterizarea jocurilor pierdute cu 1-3, respectiv 1-2 cu gruparea iugoslavă.

Mărţişoare & psiholog, la Calor

Miercurea trecută, pe 1 martie, înaintea şedinţei de pregătire, **Dan Bădicel**, secundul Calorului, a înmânat celor 15 jucători care au intrat în teren la meciul cu Celuloză, scor 0-2, mărţişoare spunându-le: **"Primiţi acest cadou, pentru că la meciul de la Şag pe toţi v-am considerat domnişoare"**. După un moment de linişte, componenţii trupei conduse de profesorul **Ciprian Urican** au dat mingea de antrenament pentru o şedinţă de psihoterapie, de circa 60 de minute.

ALIN RADOVAN

Lăzărescu, succesorul lui Pătraşcu

După o întrunire a Consiliului de administraţie al clubului Celuloză şi Oţel Şag, de joia trecută, unde au luat parte şi câţiva consilieri ai primăriei din Şag, noul vicepreşedinte al "oţelarilor" este **Petre Lăzărescu,** director adjunct la IAS Şag. Lăzărescu, care l-a înlocuit în funcţie pe Ion Pătraşcu, a revenit după patru ani în sânul conducerii executive, iar prin această mutare se speră într-un ajutor mult mai mare din partea comunei Şag.

ALIN RADOVAN

Hunedorenele în mare suferinţă

Confruntându-se cu probleme financiare, trei combatante din seria hunedoreană nu s-au prezentat la reluarea părţii a doua a stagiunii. Forfaitul echipelor Victoria Dobra, CIF Aliman Brad şi Minerul Poiana Ruscăi s-a înregistrat datorită neachitării sumelor pentru vize şi înscrierea în campionat.

Dacia Orăştie nu are nici un jucător angajat, toţi fiind şomeri, iar fotbalul îl practică din plăcere. Un mare sufletist al echipei, fostul jucător Gâţ, a venit cu maşina personală pe post de salvare, la meciul cu Minerul Bărbăteni, tot el spunând că banii pentru înscrierea în campionat au fost procuraţi de Lucian Heiuş. "Blănarii" au în schimb o bază sportivă bine întreţinută, tribuna fiind dotată în totalitate cu scaune de plastic.

DAN BOBOUŢANU

CHIBIT

	MECI	Pr.
1.	Astra Ploiești - CSM Reșița	
2.	Flacăra Rm. Vâlcea - Corvinul	
3.	UMT - Jiul Petroșani	
4.	Electro Bere Craiova - Poli Tmș.	
5.	Miherul Motru - UTA	
6.	Telecom Arad - Cetate Deva	
7.	CFR Tmș. - Vestpetrom Arad	
8.	Minerul Lupeni - Gloria Reșița	
9.	CPL Arad - Șoimii Pâncota	
10.	Retezatul Hațeg - Victoria Călan	
11.	Vulturii Lugoj - Știința Tmș.	
12.	Middlesbrough - Arsenal Londra	
13.	Lazio - Inter Milano	
14.	Stuttgart - Eintracht Frankfurt	
15.	La Coruna - Valencia	

TALON 2

Numele şi prenumele .....

.....

Adresa .....

.....

.....

.....

.....

Tel: .....

Talonul se trimite la Căsuța Poștală 490, Of. Poștal 3, Timișoara

ATENȚIE: Ultima zi de depunere a talоanelor este joi

PREMII ■ fiecare câştigător de etapă va fi răsplătit cu suma de **300.000 lei**

■ participantul care va totaliza cele mai multe puncte la sfârşitul celor 15 etape va primi suma de **2.000.000 lei,** iar cei clasaţi pe locurile 2 şi 3 vor fi premiaţi cu **1.000.000**, respectiv **500.000 lei**

■ câştigătorii de etapă care în termen de 3 zile nu-şi vor ridica premiul de la sediul redacţiei "Fotbal vest"vor primi banii prin poştă

SISTEM DE DESFĂŞURARE

Timp de 11 săptămâni, concursul CHIBIŢ este din nou alături de dumneavoastră.

Cele 15 partide înscrise pe talon sunt selectate din diviziile A, B II, C IV, şi din diviziile D ale judeţelor Arad, Caraş-Severin, Hunedoara şi Timiş, precum şi din puternicele campionate ale Europei sau de meciuri inter-ţări. Nu vă rămâne decât să vă expuneţi pronosticurile prin clasicele 1, X sau 2.

Pe data de 23 mai vom prezenta clasamentul final, iar joi, 25 mai, ora 15.00 va avea loc eventuala tragere la sorţi şi înmânarea premiilor. Câştigătorii vor fi prezentaţi în Fotbal Vest-ul din data de 30 mai 2000.

REGULAMENT

* fiecare participant va completa talonul cu o **singură** variantă simplă, fără duble sau triple;

* se participă cu **un singur** talon de persoană;

* fiecare plic poate conţine un singur talon;

* nu se admit corecturi sau ştersături pe talon;

* plicurile trebuie expediate **prin poştă**;

* ştampila poştei trebuie să fie de **cel târziu joi**, din săptămâna apariţiei talonului;

* pentru fiecare pronostic bun se va acorda **1 punct**;

* participantul cu cele mai multe reuşite într-o etapă va fi desemnat **câştigător de etapă**;

* în cazul în care mai mulţi concurenţi vor reuşi acelaşi număr de puncte într-o etapă, pentru desemnarea câştigătorului de etapă se va proceda la tragerea la sorţi;

* fiecare concurent va fi înregistrat, iar punctele realizate i se vor aduna într-un punctaj total, indiferent de numărul de etape la care va participa;

* concurentul care va totaliza cele mai multe puncte după cele 11 etape va fi declarat **câştigătorul concursului;**

* dacă la sfârşitul concursului, doi sau mai mulţi concurenţi se vor afla la egalitate de puncte, se va proceda la tragere la sorţi, pentru stabilirea câştigătorilor;

* permanent, pe timpul desfăşurării concursului, vom întocmi clasamente generale provizorii şi se vor publica, în limita spaţiului, primele locuri;

* orice semn înscris în dreptul unei partide nedisputate, din indiferent ce motive, va fi considerat pronostic **bun** şi se va acorda 1 punct;

* va exista o rubrică "Info-CHIBIŢ", în care vom răspunde participanţilor la întrebări legate de concurs, sau vom informa numărul de puncte realizate în orice moment al concursului;

* întrebările pot fi expediate **în acelaşi plic** cu talonul.

Taloanele care nu respectă prezentul regulament vor fi anulate.

ARAL Romania SRL

ARAL

Totul super.

Lubrifianți sintetici și minerali pentru autovehicule și industrie.

Str. Traian nr.2, bl.F1, sc.3, et.3, ap.7
RO - 741221 București 3

Tel.: 01 327 55 72
Fax: 01 323 40 76

RED FIGHTERS

Spectacol da, fotbal ba

Păcat de cei aproximativ 600 de arădeni care şi-au încurajat exemplar favoriţii. Regia acestui spectacol a fost opera lui Luca "Pagliuca" Alecu, care a reuşit să-şi mobilizeze ultraşii pe toată suprafaţa tribunei a doua. La intrarea pe teren a UTA-ei, Red-Fighters au atins apogeul, confetti, foi format A3 în culori alb-roşii, steguleţe şi un steag mare roşu, fiind aruncate în aer, respectiv fluturate.

Orădeanul Lucian Ciuclea, handicapat locomotor, suporter înfocat al UTA-ei a început să vină la stadionul baronului Neumann încă din prima etapă a turului, de atunci bihoreanul în vârstă de 28 de ani nelipsind de la nici un meci. În semn de respect, clubul UTA i-a oferit un abonament şi un cadou din partea conducerii noului magazin de prezentare a echipamentului.

"Red Fighters" au oferit un spectacol pe cinste. Păcat însă de eşecul favoriţilor...

În pauza meciului, la staţia arenei s-a auzit un anunţ referitor la deplasarea spre Motru, cei interesaţi fiind rugaţi să sune la numărul de telefon 094-507980, însă după meci, mulţi dintre aceştia fiind hotărâţi să renunţe.

CORBII ALBAŞTRI

Iohrendt reales

În cadrul galeriei corbilor albaştri, săptămâna trecută au avut loc alegeri generale. Preşedinte a fost reales cu majoritate de voturi Martin Iohrendt, iar "Rondel", "Gără" şi Tibi Creţ fiind desemnaţi pentru funcţiile de vicepreşedinţi. Casierul ultraşilor de lângă castelul corvineştilor a fost ales nimeni altul decât "Dolănescu".

Deplasarea spre Râmnicu Vâlcea, acolo unde Corvinul îşi va disputa următorul meci, se va efectua cu două autocare, plecarea fiind programată pentru ora 5

COMMANDO VIOLA

Într-o nouă formulă

Cine ar mai fi crezut că ultraşii de la peluza Sud a stadionului Dan Păltinişanu ar reînvia. La începutul partidei au fost 10 copii şi mulţi sentrebau dacă asta ar fi tot ce a rămas din Commando Viola. La doar 5 minute după startul partidei, surpriză. 50 de viola "se scurgeau" rând pe rând din tunelul ce vine de la vestiare, agentul nostru neaflând motivele pentru care aceştia nu intrau pe la locul obişnuit. La final, spre bucuria acestora, favoriţii au venit şi i-au salutat.

CENTRUL AUTO IATSA 2
Doctorul maşinii dumneavoastră
Timişoara, Calea Sagului nr.201
Birou vanzări: tel/fax: 056-285369
TEL 950

SALON AUTO SECOND HAND

❒ preluare spre vanzare ❒ pregatire de vanzare
❒ receptie tehnica completa ❒ remedieri ❒ cosmetizare
❒ expunere (prezentare) atractivă

Oferta săptămânii

DAEWOO ESPERO GLX/AC - 1995 BMW 750i AT/AC - 1989
DAEWOO MATIZ SE/AC - 1999 DACIA 1307 - 1999

STOP CADRU

DEZAMĂGIRE. Ca şi la Arad, o altă galerie frumoasă are de suferit din cauza prestaţiei foarte slabe a favoriţilor. Speranţele rossonerilor de a-şi mai încuraja favoriţii într-un meci contra lui Dinamo sau Craiova, au fost spulberate sâmbătă. Băieţii lui Marcel Guşcă au fost la înălţime, arsenalul pe care l-au avut la dispoziţie, fiind folosit la mare intensitate.

ZGOMOTOŞII. "Cazaţi" în stânga tribunei oficiale, suporterii Drobetei Turnu Severin s-au dovedit a fi foarte zgomotoşi. Dar totul s-a dovedit a fi numai un foc de paie, totul liniştindu-se la câteva secvenţe după marcarea primului gol polist. Severinenii au sosit la Timişoara cu un autocar, aici rândul lor fiind îngroşat de studenţii severineni care urmează cursurile facultăţilor din oraşul de pe Bega.

PROBLEME. Suporterii oltenilor de la "U" Craiova s-au deplasat în număr de 120 în Valea Domanului, ultraşii Ştiinţei înghesuindu-se în 2 autocare. Conform unui protocol încheiat între cele două cluburi, 100 de alb-albaştri au profitat de gratuitate, ceilalţi 20 au intrat pe blat, casiera de la peluză părând foarte îngrijorată datorită acestui fapt.

PLICUL CU SURPRIZE

FLORIN BĂIEŞ - Timişoara. Celor de la Tottenham le puteţi scrie pe următoarea adresă: 748 High Road, Tottenham, GB - London N17 O AP, iar dinamoviştilor pe adresa Şos. Ştefan cel Mare nr. 7-9 Bucureşti. În sferturile Cupei Cupelor din ediţia 1988-89 scorurile meciurilor Dinamo - Sampdoria au fost 1-1 la Bucureşti, pe 1 martie 1989 şi 0-0 la Genova, pe 15 martie. Iată şi formulele de echipă utilizate de Dinamo. În tur: Stelea - Varga (60, Mihăescu), Rednic, Al. Nicolae, Klein - Sabău, Lupu, Lupescu, Mateuţ - Vaişcovici (69, Răducioiu), Cămătaru, iar la jocul din Italia: Stelea - Varga, Rednic, Andone, Klein - Lupescu, Sabău, Mateuţ (72, Orac) - Vaişcovici (46, Răducioiu), Cămătaru.

OVIDIU JOSAN - Arad. Informaţiile solicitate despre cluburile în cauză sunt următoarele: **CSM REŞIŢA,** anul înfiinţării 1923, culori roşu-negru, stadion "Mircea Chivu". 13.000 locuri, adresa: Valea Domanului nr. 1, Reşiţa. **Astra Ploieşti:** 1956, alb-albastru, "Astra", 8.000 locuri, Bd. Petrolistului 59, Ploieşti. **Univ. Craiova:** 1948, alb-albastru, "Ion Oblemenco", 30.000 locuri, str. Libertăţii nr. 9, 1100 Craiova, **Corvinul Hunedoara:** 1921, alb-albastru, "Corvinul", 11.500 locuri, Bd. Mihai Viteazu nr. 10, Hunedoara. **Poli:** 1921, alb-violet, "Dan Păltinişanu", 40.000 locuri, Zona Stadion nr. 1, 1900 Timişoara.

GLISICI GIOCA - Bucureşti. Citâm din scrisoarea dumneavoastră: **"De ani buni nu aţi scris un singur cuvânt despre fotbalul din ţara vecină şi -vai - prietenă (cândva), deşi cred că aveaţi ce scrie. Iată acum veşti despre Vojvodina! Aţi primit cumva liber de la puterea din Timişoara? Ce s-a întâmplat? Cui trebuie să-i mulţumim? Este de durată sau un foc de paie? Mă opresc aici cu întrebările, pentru că simt că mă enervez şi nu vreau să supăr pe nimeni!"** Domnule Glisici încrâncenarea dumneavoastră nu-şi are rostul şi nici justificarea. Tocmai pentru că urmăriţi de mai mult timp publicaţia noastră aţi putut să observaţi că dispariţia campionatului iugoslav din paginile sale nu are absolut nici o legătură cu NATO, războiul din zonă sau cu puterea de la Timişoara. Criteriile care a stat la baza renunţării la prezentarea campionatului iugoslav sunt strict valoarea şi interesul pe care acesta (nu) îl mai ridică în rândul cititorilor. Puteţi să fiţi sigur că un campionat în care ar fi jucat Steaua Roşie, Hajduk, Partizan, Dinamo Zagreb, Velez Mostar, Rijeka şi celelalte foste componente ale primei divizii ale "Iugoslaviei Mari" şi-ar fi găsit locul în paginile noastre. Numai că, de la apariţia Fotbal vestului, lucrurile s-au precipitat în Iugoslavia - probabil dumneavoastră cunoaşteţi mai bine situaţia decât noi fiind, din câte ştim, şi unul din liderii minorităţii sârbe din România. Puteţi fi sigur că fotbalul iugoslav se bucură de respectul cuvenit şi din partea noastră, adică a unei generaţii care a crescut cu "antene pentru sârbi" tocmai pentru a vedea derbyurile din ţara pe care o numiţi acum prietena, folosind ghilimele. Şi nu în ultimul rând tradiţionalul Sportski Pregled, care încheia săptămâna de fotbal iugoslav şi internaţional. Cât despre libertatea pe care am fi primit-o de la puterea din Timişoara pentru a publica ceva despre o echipă iugoslavă, nu putem să vă spunem decât că v-aţi lăsat pradă sângelui fierbinte pe care aţi dovedit că îl aveţi şi la onorabila dumneavoastră vârstă. Mulţumim pentru scrisoare şi vă mai aşteptăm mesajele.

IVAN DE LA PANĂ

Aştept în continuare scrisorile dumneavoastră pe adresa CP 490, O.P. 3, 1900 Timişoara.

BLITZ

★ Dacă ați observat neconcordanța dintre clasamentul Seriei a 10-a de la sfârșitul turului și cel publicat în numărul curent al F.V., acesta se datorează faptului că rezultatele a patru jocuri au fost hotărâte la masa verde în pauza de iarnă a campionatului. Cele patru meciuri sunt: CSS Reșița - CFR Timișoara 0-3 (etapa 11, pe teren 2-1), Telecom Arad - Vestpetrom Pecica 0-3 (etapa 14, scor real 0-2), CSS Reșița - Gloria Reșița 0-3 (etapa 14, pe teren 1-0) și Vestpetrom - CSS 1 Timișoara 0-3 (etapa 15, la momentul respectiv a fost 0-0).

★ În ciuda faptului că echipa de seniori a Interului Arad s-a retras din campionatul diviziei C la sfârșitul anului trecut, formația de juniori a clubului respectiv își va continua activitatea și în retur, spre bucuria antrenorului Cristian Avram, care a reușit să-și mențină lotul intact, cu excepția lui Călean, rechemat la UTA, de unde a fost împrumutat la începutul turului.

★ După Cupa TEC '99, un alt turneu internațional de minifotbal se va desfășura în ziua de 7 aprilie la Dudeștii Vechi. La competiție, alături de cele 13 formații locale, vor participa și două teamuri din Franța, plus o echipă din Iugoslavia. Concursul este dedicat exclusiv copiilor născuți în anii 1988 și 1989.

★ Liderul Seriei a 10-a, CSȘ 1 Timișoara, a pierdut în această iarnă doi jucători și anume pe Sebastian Meszaros, legitimat la UMT,și pe Răducanu plecat la divizionara D Calor Timișoara. Încă legitimat la CSS1, Gheorghe Goșa, jucătorul care a evoluat la Știința Timișoara, a fost lăsat să joace în continuare la echipa studențească.

★ Nici echipa de pe locul 2, LPS Banatul nu a rămas intactă după perioada de iarnă, două dintre piesele de bază Neagu și Nastor transferându-se la Poli. În pregătire cu alb-violeții s-a aflat și portarul Păşcălău, în cele din urmă renunțându-se la el și datorită unei serioase accidentări suferite de acesta.

★ Divizionara C Telecom Arad a recurs în această iarnă la doi juniori din ograda proprie: fundașul Szellelki și atacantul Lingurar, verificarea celor doi mulțumindu-i, se pare, pe conducătorii clubului.

★ Tot spre divizia C și-au îndreptat atenția Balint, Trifoi, Mihali, Pavel și Ciobu de la juniorii Vestpetrom, care au fost promovați la echipa mare. Deși au făcut pregătirea de iarnă cu seniorii, Miheț și Begov nu au intrat în lotul lărgit al "petroliștilor" arădeni.

★ Cosmin Buşe și Andrei Junasz, până nu demult la juniorii CFR-ului, au făcut pasul spre echipa mare, antrenată de Gheorghe Chimiuc. Aceeași traiectorie au avut-o Constantinescu și Sporea de la Electrica, chiar dacă ruptura de competiția juvenilă nu este definitivă.

★ Nici echipele reșițene nu au ezitat să se întărească în această iarnă cu produse proprii. Astfel, divizionara D Arsenal Reșița a apelat la serviciile a patru juniori de la CSS, și anume Băcilă, Vasiliu, Utiu și Grosu. Concitadina Gloria I-a inclus în lot pe Nica, junior al formației din Govândari în turul campionatului.

★ CSȘ-ul din Lugoj I-a pierdut în această iarnă pe Glava, jucător reîntors la Făget, întărindu-se în schimb cu Marius Bublea și Emilian Birgian, reveniți la formația antrenată de Simion Moatăr. Tehnicianul lugojan nu va putea conta în primele etape pe Adrian Surdu, accidentat destul de serios în pregătiri.

★ Juniorul UMT-ului, Florin Botezatu a revenit la echipă după ce în perioada de pauză competițională s-a aflat în tratative cu Telecom Timișoara. Antrenorul alb-negrilor, Petre Ivașcu a renunțat la unul din jucători, Adrian Ionescu.

LUCIAN HIDIȘ

Programul RETURULUI Campionatului Național de juniori, seria a 10-a

Clasamentul turului

1. CSȘ 1 TMȘ	15	13	1	1	60- 7	40	+19
2. L.BANATUL	15	11	2	2	29-13	35	+11
3. TELECOM AR	15	10	2	3	36-21	32	+11
4. UTA	15	9	2	4	43-21	29	+8
5. VESTPETROM	15	7	3	5	30-22	24	+3
6. CFR TMȘ	15	6	5	4	24-16	23	-1
7. TELECOM TMȘ	15	6	4	5	38-27	22	-2
8. POLI TMȘ	15	6	3	6	33-34	21	-3
9. CSȘ LUGOJ	15	5	5	5	25-28	20	-4
10. INTER ARAD	15	5	5	5	21-30	20	-1
11. CSM REȘIȚA	15	5	3	7	27-22	18	-3
12. CSȘ REȘIȚA	15	5	2	8	19-34	17	-7
13. GLORIA REȘIȚA	15	4	3	8	25-31	15	-9
14. UMT	15	4	0	11	14-32	12	-9
15. ELECTRICA	15	1	3	11	15-48	6	-15
16. U ARAD	15	1	1	13	11-64	4	-20

Et. 16 (12 martie)

(0-5)	"U" Arad - CFR Tmș.	
(2-2)	Vestpetrom - CSM Reșița	
(0-7)	Inter Arad - CSȘ 1 Tmș.	
(1-1)	Poli Tmș. - CSȘ Reșița	
(1-1)	CSȘ Lugoj - Gloria Reșița	
(1-2)	Telecom Tmș. - L.Banatul	
(0-4)	Electrica - Telecom Ar.	
(0-4)	UMT - UTA	

Et. 17 (19 martie)

(2-4)	UTA - CSȘ Lugoj	
(8-0)	CSȘ 1 Tmș. - Electrica	
(1-2)	CSM Reșița - Inter Arad	
(3-0)	L.Banatul - Poli Tmș.	
(2-6)	Gloria Reșița - Telecom Tmș.	
(2-1)	CSȘ Reșița - "U" Arad	
(3-1)	Telecom Ar. - UMT	
(0-3)	CFR Tmș. - Vestpetrom	

Et. 18 (26 martie)

(0-0)	Inter Arad - CFR Tmș.	
(1-3)	Electrica - CSM Reșița	
(0-2)	UMT - CSȘ 1 Tmș.	
(2-1)	Vestpetrom - CSȘ Reșița	
(1-1)	Poli Tmș. - Gloria Reșița	
(0-4)	"U" Arad - L.Banatul	
(2-3)	UTA - Telecom Ar.	
(3-3)	CSȘ Lugoj - Telecom Tmș.	

Et. 19 (2 aprilie)

(1-0)	Telecom Ar. - CSȘ Lugoj	
(2-1)	CFR Tmș. - Electrica	
(1-6)	CSȘ Reșița - Inter Arad	
(3-1)	Telecom Tmș. - Poli Tmș.	
(3-0)	Gloria Reșița - "U" Arad	
(0-1)	CSM Reșița - UMT	
(1-2)	CSȘ 1 Tmș. - UTA	
(4-2)	L.Banatul - Vestpetrom	

Et. 20 (9 aprilie)

(0-3)	UMT - CFR Tmș.	
(0-2)	UTA - CSM Reșița	
(1-4)	Telecom Ar. - CSȘ 1 Tmș.	
(2-3)	Electrica - CSȘ Reșița	
(2-1)	Vestpetrom - Gloria Reșița	
(0-0)	Inter Arad - L.Banatul	
(1-6)	CSȘ Lugoj - Poli Tmș.	
(2-6)	"U" Arad - Telecom Tmș.	

Et. 21 (13 aprilie)

(5-2)	CSȘ 1 Tmș. - CSȘ Lugoj	
(1-0)	L.Banatul - Electrica	
(5-1)	Gloria Reșița - Inter Arad	
(1-3)	CSM Reșița - Telecom Ar.	
(2-2)	Poli Tmș. - "U" Arad	
(1-0)	CSȘ Reșița - UMT	
(0-1)	CFR Tmș. - UTA	
(1-2)	Telecom Tmș. - Vestpetrom	

Et. 22 (16 aprilie)

(2-2)	Telecom Ar. - CFR Tmș.	
(2-1)	CSȘ 1 Tmș. - CSM Reșița	
(0-1)	UTA - CSȘ Reșița	
(2-2)	Electrica - Gloria Reșița	
(1-2)	UMT - L.Banatul	
(1-3)	Vestpetrom - Poli Tmș.	
(0-3)	Inter Arad - Telecom Tmș.	
(4-0)	CSȘ Lugoj - "U" Arad	

Et. 23 (23 aprilie)

(0-0)	CFR Tmș. - CSȘ 1 Tmș.	
(2-2)	CSM Reșița - CSȘ Lugoj	
(5-1)	Telecom Tmș. - Electrica	
(5-0)	Poli Tmș. - Inter Arad	
(2-5)	CSȘ Reșița - Telecom Ar.	
(3-2)	Gloria Reșița - UMT	
(0-1)	L.Banatul - UTA	
(0-6)	"U" Arad - Vestpetrom	

Et. 24 (27 aprilie)

(1-2)	CSM Reșița - CFR Tmș.	
(0-1)	Vestpetrom - CSȘ Lugoj	
(2-0)	CSȘ 1 Tmș. - CSȘ Reșița	
(5-2)	UTA - Gloria Reșița	
(0-0)	Telecom Ar. - L.Banatul	
(0-6)	Electrica - Poli Tmș.	
(1-5)	UMT - Telecom Tmș.	
(3-0)	Inter Arad - "U" Arad	

Et. 25 (4 mai)

(1-1)	CSȘ Lugoj - CFR Tmș.	
(1-4)	CSȘ Reșița - CSM Reșița	
(0-4)	L.Banatul - CSȘ 1 Tmș.	
(0-2)	"U" Arad - Electrica	
(2-0)	Vestpetrom - Inter Arad	
(1-2)	Gloria Reșița - Telecom Ar.	
(3-0)	Poli Tmș. - UMT	
(1-3)	Telecom Tmș. - UTA	

Et. 26 (7 mai)

(0-0)	Inter Arad - CSȘ Lugoj	
(3-0)	CFR Tmș. - CSȘ Reșița	
(1-0)	CSȘ 1 Tmș. - Gloria Reșița	
(0-2)	CSM Reșița - L.Banatul	
(7-0)	UTA - Poli Tmș.	
(6-2)	Telecom Ar. - Telecom Tmș.	
(4-1)	UMT - "U" Arad	
(2-2)	Electrica - Vestpetrom	

Et. 27 (11 mai)

(3-2)	L.Banatul - CFR Tmș.	
(1-4)	Gloria Reșița - CSM Reșița	
(0-2)	Telecom Tmș. - CSȘ 1 Tmș.	
(1-4)	CSȘ Lugoj - CSȘ Reșița	
(2-2)	Inter Arad - Electrica	
(0-2)	Poli Tmș. - Telecom Ar.	
(1-2)	Vestpetrom - UMT	
(2-6)	"U" Arad - UTA	

Et. 28 (14 mai)

(1-3)	Electrica - CSȘ Lugoj	
(1-0)	CFR Tmș. - Gloria Reșița	
(1-3)	UMT - Inter Arad	
(1-3)	CSȘ Reșița - L.Banatul	
(6-1)	CSȘ 1 Tmș. - Poli Tmș.	
(1-1)	CSM Reșița - Telecom Tmș.	
(3-1)	Telecom Ar. - "U" Arad	
(2-2)	UTA - Vestpetrom	

Et. 29 (18 mai)

(0-0)	Telecom Tmș. - CFR Tmș.	
(0-4)	Poli Tmș. - CSM Reșița	
(0-13)	"U" Arad - CSȘ 1 Tmș.	
(3-0)	Gloria Reșița - CSȘ Reșița	
(1-2)	CSȘ Lugoj - L.Banatul	
(3-0)	Vestpetrom - Telecom Ar.	
(0-1)	Electrica - UMT	
(2-2)	Inter Arad - UTA	

Et. 30 (21 mai)

(0-1)	UMT - CSȘ Lugoj	
(6-1)	UTA - Electrica	
(3-0)	L.Banatul - Gloria Reșița	
(1-2)	Telecom Ar. - Inter Arad	
(3-4)	CFR Tmș. - Poli Tmș.	
(1-1)	CSȘ Reșița - Telecom Tmș.	
(1-2)	CSM Reșița - "U" Arad	
(3-0)	CSȘ 1 Tmș. - Vestpetrom	

Fotbalvest OnLine
www.timisoara.com/fotbalvest
deși în limba română, a ajuns în **Top 20** al celor mai citite site-uri de fotbal **din lume**.
Promovați-vă afacerile pe internet. Tel. 056-124361

ANALOG atv
O televiziune pentru fiecare

adige COMERCIALE IMPEX — Gresie Faianță Granit Marmură
Timișoara Calea Aradului nr 14A Tel. 056-220.260
ADIGE COMERCIALE IMPEX SRL
Comercializează:
■ MATERIALE CONSTRUCȚII ■ GRESIE ■ FAIANȚĂ ■ GRANIT ■ MARMURĂ
Toate import ITALIA

CENTRUL AUTO IATSA 2
Doctorul mașinii dumneavoastră
Timișoara, Calea Șagului nr.201
Secretariat tel: 056-950
Vânzări tel-fax: 056-285369
TEL 950

Cumpără până la 21 Martie
DACIA
berlină, break, camionetă sau Nova
și primești
400 l de benzină
GRATUIT !

S.C. ASIGURARE REASIGURARE
ASIRAG S.A.
PITEȘTI
FIRMA DE ASIGURARE A UZINEI DE AUTOMOBILE DACIA-RENAULT
• Încheie asigurări auto pentru orice marcă de autoturism:
- răspundere civilă auto (efectul legii)
- CASCO - cele mai scăzute prime, se asigură numai piese executate de uzină;
• Asigurări clădiri și bunuri
TIMIȘOARA - Cal. Șagului nr. 5, bl. 5, sc. C, ap. 4, tel. 056/218.552
ARAD - Str. D. Gherea, nr. 47, bl. L4, ap. 2, tel. 094.784.435
REȘIȚA - Bvd. Republicii nr.1, sc. 2, ap. 1, tel. 055/436.206
DEVA - Str. M. Kogălniceanu, bl. D7, sc. D, ap. 44, tel. 054/218.087

SERIE A Lippi i-a oferit o nouă lecție lui Zaccheroni

Au mai rămas de disputat 10 etape şi A.C. Milan, campioana en-titre, se află la 8 puncte de lider. Poate este încă prematur să spunem că rosso-neri au pierdut titlul, dar pentru a-l câştiga trebuie să repete finalul sezonului trecut, când au recuperat diferența de 7 puncte, existentă la un moment dat, față de Lazio. Inter a ajuns în schimb pe podium şi meciul de sâmbătă, cu gruparea lui Eriksson, poate stabili care echipă va lupta cu adevărat pentru "scudetto" alături de Juventus. La coada clasamentului scad pe zi ce trece şansele de-a rămâne în prima ligă pentru Piacenza, Cagliari şi chiar Venezia.

MILAN - INTER 1-2

Stadion "Giuseppe Meazza", spectatori 81.000. Marcatori: Shevchenko (89-penalty) - Zamorano (43), Di Biagio (63)

Al 27-lea derby pentru Paolo Maldini n-a fost cu noroc pentru echipa sa. Şi asta în pofida faptului că Marcello Lippi nu i-a putut utiliza pe Vieri, accidentat şi pe Georgatos, suspendat. Zaccheroni l-a preferat pe De Ascentis în locul lui Albertini, rocada între cei doi petrecându-se de abia în minutul 67, la scorul de 0-2.

Prima parte a fost echilibrată, nerazzurri întâmpinând destule dificultăți la construcție. Ce-i drept, nici Milanul n-a strălucit, iar golul lui Zamorano a turnat plumb în picioarele gazdelor acestui meci. Repriza secundă a fost a Interului, care a creat destule momente de panică la poarta lui Abbiati, Recoba având şi o bară. Poate că la deruta din defensiva roş-negrilor a contribuit şi accidentarea lui Costacurta, înlocuit cu Sala. Inutil penalty-ul transformat de Shevchenko, după faultul lui Simici la Ambrosini. În ultimele minute au fost aruncați în luptă şi Mutu şi Roberto Baggio, în locul lui Recoba, respectiv Zamorano. Milan a pierdut astfel acasă după 17 luni, câştigând ultimul derby în postură de gazdă la 20 martie 1994, nereuşind să se revanşeze după eliminarea din Coppa Italia, suferită în fața concitadinei.

JUVENTUS - BARI 2-0

Stadion "Delle Alpi", spectatori 40.000. Marcatori: Conte (42), Del Piero (53-penalty)

Pugliezii, care n-au obținut decât 5 remize la Torino, în 28 de partide, s-au ținut bine în primele 45 de minute, la gazde lipsind Tacchinardi şi Montero, ambii suspendați, uruguayanul după a 14-a eliminare suferită în Serie A, în etapa trecută, cu A.S. Roma. Juve s-a desprins după pauză, grație penalty-ului transformat de Del Piero, care a evoluat bine, trecându-şi în palmares şi o transversală. Introducerea pe gazon a lui Cassano şi Spinesi a revitalizat puțin atacul lui Bari, insuficient însă pentru a depăşi cea mai solidă defensivă din campionat. Juve a obținut a 4-a victorie consecutivă şi fanii bianco-nerilor visează tot mai frumos...

LECCE - LAZIO 0-1

Stadion "Via del Mare", spectatori 16.642. Marcator: Nedved (37).

Fără accidentatul Mihajlovici, romanii au devenit prima echipă de top care s-a impus pe arena pugliezilor, fapt nereuşit până acum de Juventus, Milan, Fiorentina şi Parma. Lazio a jucat mai aproape de cerințe, Veron a fost foarte util, expediind de două ori mingea în bară, la două lovituri libere. Spectaculos golul lui Nedved (şut de la 18 metri), care a adus al doilea succes al biancazzurrilor la Lecce, după cel de la 21 decembrie 1993. Giallo-rossi, care au terminat în 10, Collonello fiind eliminat în minutul 90, au acumulat doar un punct în ultimele 5 etape.

ROMA - TORINO 1-0

Stadion "Olimpico", spectatori 53.430. Marcator: Delvecchio (66).

Gazdele şi-au creat foarte multe ocazii, Bucci intervenind însă cu suces de fiecare dată. Victoria a fost pecetluită după o acțiune individuală a lui Delvecchio, şutul său izbind mai întâi bara din dreapta portarului torinez. Spre final, elevii lui Mondonico au fost totuşi la un pas de-a obține egalarea, dar Ferrante a trimis defectuos de la 8-10 metri, mingea trecând cam la aceeaşi distanță peste transversală! A fost al 8-lea succes consecutiv acasă pentru băieții lui Capello.

PARMA - REGGINA 3-0

Stadion "Ennio Tardini", spectatori 18.000. Maracatori: Fuser (3), Crespo (35, 45-penalty).

Emilianii au jucat aşa cum trebuie, dominând clar, asigurându-şi astfel prima victorie acasă din anul 2000 şi totodată prima izbândă după o aşteptare de 8 etape. La scorul de 2-0, Dino Baggio a nimerit transversala. Calabrezii s-au prezentat modest, dându-i foarte puține emoții portarului Buffon.

FIORENTINA - PIACENZA 2-1

Stadion "Artemio Franchi", spectatori 30.000. Marcatori: Balbo (58), Rui Costa (81) - Di Napoli (89).

După o primă repriză ştearsă, gazdele s-au trezit odată cu introducerea argentinianului Balbo, care a şi înscris la 45 de secunde după ce-a fost trimis pe gazon. Din nou foarte util Rui Costa, autor a 4 goluri în ultimele 4 etape. Trapattoni i-a odihnit pe Torricelli şi Cois în vederea meciului din Liga Campionilor cu Valencia. Piacenza a avut o bară la 0-1, prin Di Napoli, acelaşi jucător ratând şi un penalty (min. 87), parat de excelentul Toldo.

UDINESE - CAGLIARI 5-2

Stadion "Friuli", spectatori 18.000. Marcatori: Margiotta (27), Jorgensen (45), Fiore (74 - penalty, 82), Muzzi (75) - Oliveira (48), Macellari (67).

Sarzii au revenit fantastic de la 0-2, mai ales că au jucat mai mult de o jumătate de oră în 10, Modesto accidentându-se după ce fuseseră epuizate toate schimbările. Friulanii, cu Apiah cel mai bun de pe teren, au avut 8 minute de inspirație în care i-au făcut K.O. pe vizitatori, aceştia terminând meciul în 9, Mayele văzând cartonaşul roşu în minutul 87.

La 33 de ani, IVAN ZAMORANO a marcat al 23-lea gol pentru Inter în 89 de jocuri în Serie A

VENEZIA - PERUGIA 1-2

Stadion "Pierluigi Penzo", spectatori 8.248. Marcatori: Maniero (58) - Amoruso (32), Cappioli (73).

Fără numeroşi titulari, Melli, Daino, Rapaici, Milanese, Ba, toți accidentați, Perugia a dat marea lovitură în lagună, impunându-se după 67 de ani (a fost 3-0 la 29 octombrie 1933!). Speranțele Veneziei scad, iar trupa lui Mazzone a obținut a 4-a victorie externă, la fel ca şi lidera Juventus!!!

VERONA - BOLGNA 0-0

Stadion "Bentegodi", spectatori 14.559.

Câte două mari ocazii în contul fiecărei formații, ambele combatante reclamând câte un penalty, gazdele la un presupus hent al lui Dal Canto, iar emilianii la un duel Signori - Laursen. Suedezul Kennet Andersson a fost doar rezervă, luându-i locul titularului Kolyvanov în minutul 77. Bologna are cel mai slab atac din serie, după codaşa Piacenza...

Golgeterii: 17 goluri: **Shevchenko** (Milan); **16 goluri**: **Crespo** (Parma); **15 goluri**: **Montella** (Roma); **13 goluri**: **Vieri** (Inter), **Lucarelli** (Lecce), **F. Inzaghi** (Juventus); **12 goluri**: **Batistuta** (Fiorentina).

SANDU USUSAN

Serie A

1(.1).	JUVENTUS	24	15	8	1	35-11	53	+14
2(.2).	LAZIO	24	14	7	3	44-21	49	+13
3(.4).	INTER	24	14	4	6	46-21	46	+10
4(.5).	ROMA	24	13	6	5	50-25	45	+9
5(.3).	MILAN	24	12	9	3	49-30	45	+9
6(.6).	PARMA	24	10	7	7	37-30	37	+1
7(.7).	UDINESE	24	10	6	8	44-34	36	-3
8(.8).	FIORENTINA	24	8	9	7	28-29	33	-3
9(.9).	BOLOGNA	24	7	8	9	19-23	29	-7
10(12).	PERUGIA	24	8	5	11	24-41	29	-4
11(10).	BARI	24	7	7	10	27-37	28	-5
12(11).	LECCE	24	7	7	10	22-33	28	-11
13(13).	REGGINA	24	5	10	9	22-33	25	-11
14(14).	TORINO	24	5	9	10	23-32	24	-9
15(15).	VERONA	24	5	8	1	22-35	23	-13
16(16).	VENEZIA	24	5	4	15	21-44	19	-20
17(17).	CAGLIARI	24	2	11	11	22-39	17	-16
18(18).	PIACENZA	24	3	7	14	13-30	16	-20

(cifrele din paranteză indică locul ocupat săptămâna trecută)

Etapa viitoare A

sâmbătă, 11 martie, ora 16.00: Bologna - Venezia; **ora 21.30**: Lazio - Inter; **duminică, 12 martie, ora 16.00**: Cagliari - Roma; Milan - Verona; Perugia - Lecce, Piacenza - Juventus; Reggina - Udinese; Torino - Fiorentina; **ora 21.30**: Bari - Parma.

Din Friuli până-n Sardinia

● Derby-ul milanez n-a înşelat aşteptările, vineri, 3 martie, după-amiază epuizându-se toate biletele, încasările la acest meci depăşind suma de 3,2 miliarde de lire!

● Căpitanul lui A.S. Roma, **Francesco Totti**, s-a văzut cu permisul de conducere reținut, pentru exces de viteză. Interesant este că omul legii care l-a surprins în "ofsaid" semăna leit cu arbitrul **Pierluigi Collina**, podoaba capilară lipsindu-i cu desăvârşire!

● **Antonio Conte** a marcat al 40-lea gol al său în meciurile oficiale pentru Juventus şi, ce-i mai important, al 21-lea decisiv!

● **Hernan Crespo** (în foto) a punctat de 20 de ori în această stagiune pentru Parma (în campionat, cupele europene şi Cupa Italiei), depăşind astfel recordul lui **Gianfranco Zola**, care în 1995 înscrisese de 19 ori în toate competițiile în care a evoluat pentru emiliani.

● Grupul C.I.S.L., societate din care fac parte şi puternicele formații A.S. Roma, Lazio, Parma şi Fiorentina, a preluat divizionara din Serie C1 Palermo. Președintele clubului a fost ales **Sergio D'Antoni**, dorindu-se ca echipa siciliană să devină una puternică şi să ajungă într-un eşalon superior.

9 PENALTY-URI PENTRU MILAN, NICI UNUL PENTRU BOLOGNA!

Din totalul de 549 de goluri marcate după 24 de etape, 58 au fost realizate din lovituri de la 11 metri. S-au acordat până acum 72 de penalty-uri, 14 fiind irosite.

Să vă prezentăm însă situația celor 18 formații din Serie A la acest capitol.

Echipa	Penalty-uri în favoare		Penalty-uri împotrivă	
	total	marcate	total	marcate
A.C. MILAN	9	7	2	1
JUVENTUS	7	7	0	0
A.S. ROMA	6	6	2	2
LAZIO	6	5	4	4
PARMA	5	3	2	2
PIACENZA	5	4	4	3
TORINO	5	4	8	6
REGGINA	4	4	9	8
CAGLIARI	4	3	7	7
UDINESE	4	2	2	2
VENEZIA	4	2	4	3
LECCE	3	3	4	4
INTER	3	2	4	3
BARI	2	2	4	4
PERUGIA	2	2	5	3
VERONA	2	2	2	2
FIORENTINA	1	0	5	3
BOLOGNA	0	0	4	1

SERIE B 50.000 DE TIFOSI LA DERBY-UL REGIUNII CAMPANIA!

Deşi băieții lui Walter Novellino au cedat la un scor de forfait, în ultimul joc al rundei a 24-a, când a fost **VICENZA - NAPOLI 3-0: Comandini (19, 65 -penalty), Zauli (51)**, spectatorii s-au înghesuit la derby-ul regiunii Campania. 50.000 de suporteri au fost martori la partida **NAPOLI - SALERNITANA 3-1: Stellone (21), Lucenti (24, 39) - M. Rossi (8).** Oaspeții, cu golgeterul Di Michele suspendat, au început bine, deschizând scorul după o acțiune personală a lui Maurizio Rossi, după care napoletanii au revenit spectaculos. Cel mai bun de pe teren a fost Stefan Schwoch, vârful gazdelor, care şi-a trecut în cont şi două bare!

Liderul a fost stopat după o serie de 7 jocuri fără înfrângere. **EMPOLI - VICENZA 2-1: Saudati (4, 25) - Fusco (77 -autogol).** Omul zilei a fost tânărul de 22 de ani Luca Saudati, care a marcat până acum 10 goluri, toate din acțiune. Gazdele au terminat în 10 oameni, Pane văzând cartonaşul roşu.

O singură echipă s-a impus în deplasare. **TERNANA - SAMPDORIA 0-1: Dionigi (56).** Genovezii au cucerit până acum 21 de puncte afară!

Iată ce s-a întâmplat şi în celelalte partide. **ALZANO - CESENA 0-0; COSENZA - SAVOIA 1-0: Silvestri (42).** Ultima clasată s-a ales până acum doar cu două puncte în 12 jocuri externe; **TREVISO - FERMANA 3-2: Di Fabio (29- autogol), Beghetto (49), Toni (53) - Rachini (43), Citterio (59); GENOA - CHIEVO 2-0: Francioso (14, 77); RAVENNA - MONZA 2-0: Grabbi (7, 75- penalty); PESCARA - ATALANTA 0-1: D.Zenoni (37).** A 4-a înfrângere pe teren propriu pentru echipa lui Galeone.

Meciul **PISTOIESE - BRESCIA** s-a jucat luni, 6 martie, după închiderea ediției.

Serie B

1. (..)	VICENZA	25	13	6	6	46-27	45	+9
2. (..)	SAMPDORIA	25	12	9	4	26-16	45	+9
3. (+1)	ATALANTA	25	12	5	8	32-23	41	+5
4. (-1)	BRESCIA	24	10	9	5	31-20	39	0
5. (..)	NAPOLI	25	10	9	6	33-28	39	+3
6. (+3)	TREVISO	25	10	5	10	33-30	35	-1
7. (-1)	SALERNITANA	25	9	8	8	34-33	35	-1
8. (-1)	CHIEVO	25	9	7	9	29-30	34	-5
9. (-1)	CESENA	25	7	12	6	33-29	33	-6
10. (+2)	RAVENNA	25	8	9	8	25-24	33	-3
11. (+2)	COSENZA	25	7	12	6	21-21	33	-6
12. (-1)	ALZANO	25	8	8	9	22-29	32	-7
13. (-3)	PESCARA	25	6	13	6	34-28	31	-5
14. (+1)	EMPOLI	25	8	7	10	21-32	31	-5
15. (+1)	GENOA	25	8	6	11	30-29	30	-9
16. (-2)	TERNANA	25	6	11	8	25-32	29	-7
17. (..)	MONZA	25	4	15	6	24-28	27	-12
18. (..)	PISTOIESE*	24	7	7	10	18-25	24	-12
19. (..)	FERMANA	25	4	8	13	23-39	20	-19
20. (..)	SAVOIA	25	4	8	13	20-37	20	-19

*) Echipă penalizată cu 4 puncte

Parantezele indică nr. de locuri urcate (+) sau coborâte (-) în clasament, comparativ cu săptămâna trecuta. (..) = staționare

Etapa viitoare **vineri, 10 martie, ora 21.45:** Treviso - Pescara; **duminică, 12 martie, ora 16.00:** Brescia - Monza; Cesena - Ternana; Chievo - Napoli; Empoli - Pistoiese; Genoa - Cosenza; Salernitana - Alzano; Savoia - Fermana; Vicenza - Ravenna; **luni, 13 martie, ora 21.45:** Atalanta - Sampdoria.

CIRO FERRARA, LA MECIUL 400 ÎN SERIE A!

Experimentatul fundaş al lui Juventus Torino, **Ciro Ferrara**, a disputat duminică al 400-lea meci în prima ligă. Născut la 11 februarie 1967, la Napoli, acesta a debutat în primul eşalon la 5 mai 1985, într-o încleştare Napoli - Juventus, scor 0-0, îmbrăcând tricoul celor de la poalele Vezuviului, pe care i-a slujit cu succes timp de 10 sezoane. La ora actuală evoluează în al 6-lea campionat pentru alb-negrii din Torino. A marcat 22 de goluri în Serie A, câştigând până acum 5 titluri de campion, două cu Napoli şi 3 cu Juve.

Liverpool vrea în Champions League

O remiză de mare luptă şi absolut meritată reuşită pe terenul campioanei Europei sâmbătă la amiază a demonstrat o dată în plus revirimentul lui Liverpool FC în acest campionat.

În derby-ul de la Old Trafford, "roşii" lui Gerard Houllier au deschis scorul prin cehul Patrik Berger, care a torpilat cu stângul o lovitură liberă de la 30 metri. Şi cine ştie dacă oaspeţii n-ar fi plecat victorioşi, dacă norvegianul Ole Gunnar Solskjaer nu l-ar fi faultat pe un alt scandinav, Sammy Hyppia, lăsându-i în 10 oameni la finele primei reprize, când de altfel marcatorul din finala Champions League a şi reuşit egalarea, cu ultima atingere de minge a mitanului. La reluare, Sheringham a ratat într-atât de neverosimil, încât s-ar putea să nu intre în schemă pentru meciul de astăzi de la Bordeaux. La cealaltă poartă, la un pas de gol a fost Michael Owen, reintrat din postura de rezervă după o lungă absenţă, şi care va juca probabil în această lună în meciul restant Anglia - Iugoslavia, de la Barcelona, decisiv pentru calificarea la turneul final al C.E. de tineret, conform dorinţei selecţionerului Albionului, Kevin Keegan. Ca o curiozitate, cehul Berger a atins şi el cota de 7 reuşite a celorlalţi golgeteri ai echipei din Liverpool, şi anume Owen şi Camara. Numai zâmbete deci pentru Houllier, în vreme ce Ferguson mai are de tremurat pentru un nou titlu.

Rezultatul derby-ului s-a repetat sâmbătă în alte 3 dispute, şi în aceste cazuri conturile fiind reglate cel târziu până în minutul 50. Semnificativă este remiza lui Bradford la Londra, la Tottenham nici măcar reintrarea după o pauză de 6 luni a lui Les Ferdinand neducând victoria pentru George Graham.

Scorul zilei l-au făcut "berbecii" de la Derby, tocmai în ultima pătrime a meciului, balul fiind deschis de georgianul Kinkladze, cu primul său gol de la reîntoarcerea în Anglia, după episodul Ajax. Un eşec care îi strică somnul lui Egil Olsen şi trupei sale nebune, aflată deacum în pericol să-şi piardă statutul de prim-divizionară, după peste 15 ani în elită.

DERBY

Newcastle Utd.	**0**	
Chelsea	**1**	Poyet 21

Ca şi anul trecut, londonezii au plecat victorioşi de pe St. James' Park. Atunci marca Dan Petrescu, care sâmbătă a fost utilizat doar din postura de rezervă de Luca Vialli, care a făcut 5 modificări faţă de trupa învinsă pe Stade Velodrome. Nimic nou despre acest succes, "albaştrii" învingând de exemplu imediat după un meci în eurocupe şi în toamnă, când i-au demolat cu 5-0 pe "Diavolii" lui Ferguson. Chelsea a pierdut la Marsilia după o serie bună de 13 meciuri, acum revenind la bunele maniere tocmai sub ochii lui Tony Blair, un înfocat suporter al "cotofenelor". Premierul a asistat la primul eşec acasă în era Bobby Robson, la finele unui meci început pe soare şi continuat pe ninsoare, şi în care "întristarea" a adus-o cu o lovitură de cap uruguayanul Gustavo Poyet, aflat la al 12-lea gol stagional, cu două mai puţin decât Flo, folosit doar pe final, în locul supraevaluatului Chris Sutton, care cu doar 3 "boabe" la activ şi-ar putea face bagajele pentru Celtic Park, unde este dorit de Kenny Dalglish, se zice, pe 8 milioane lire. Interesant, Chelsea nu mai pierduse tot de la o deplasare în nord - estul Angliei, 1-4 la Sunderland, la finele anului trecut.

Newcastle: Given - Barton, Howey, Dabizas, A. Hughes - Solano, Lee (77, Ketsbaia), Speed, Dyer - Ferguson, Shearer.

Chelsea: De Goey - Ferrer, Thome, Leboeuf, Babayaro - Di Matteo (48, Petrescu), Wise, Poyet, Morris - Sutton (75, Flo), Zola.

Meciul a venit cu 5 săptămâni înaintea confruntării lui Newcastle şi Chelsea din semifinalele Cupei Angliei, AXA FA Cup, în 9 aprilie, la o săptămână după celălalt penultim act, Bolton Wanderers (L2) - Aston Villa. Ambele partide au loc pe Wembley, ceea ce îl nemulţumeşte pe Bobby Robson. "Wembley este un loc special, pentru o finală, nu pentru semifinale", a spus antrenorul de 67 ani, care ştie că Newcastle a pierdut pe stadionul londonez ultimele două finale ale tradiţionalei competiţii de fiecare dată cu 2-0, în faţa lui Arsenal, respectiv Manchester Utd. Interesant este că Robson a urmărit dintr-o peluză a "templului" în curând demolat ultimul triumf în Cupa Angliei al "cotofenelor" din Newcastle, al căror fan era, 3-1 cu Manchester City, în 1955. "Eram sub contract cu Fulham şi am avut dreptul la două bilete cu reducere la finală, cu 3 respectiv 6 lire. Mi-am luat logodnica şi-am văzut succesul nostru", îşi aminteşte Robson, care are ceva probleme cu unul dintre starurile sale, Ketsbaia. "Bossul spune că îi place de mine, dar eu nu vreau să fiu plăcut, ci doar să joc fotbal", a făcut aluzie ex - sovieticul la postura sa de rezervă.

Unde este Ince?

Cotidianul "The Times" a conturat lotul posibil pentru Euro 2000 care va fi anunţat de Kevin Keegan pe 31 mai, după meciurile la un interval de 4 zile, cu Brazilia şi Ucraina. Selecţionerul spune că s-a fixat asupra a 18 jucători, că destule nume mari vor fi lăsate la vatră, şi că nu va mai apela pe aripa stângă la un dreptaci , ceea ce înseamnă că Jason Wilcox, testat cu succes, are marea sa şansă. Sunt în vizor Seaman (Arsenal), Martyn (Leeds) şi Wright (Ipswich) - portari; Gary şi Phil Neville (Manchester Utd), Keown şi Adams (Arsenal), Southgate (Aston Villa), Campbell (Tottenham) şi Le Saux (Chelsea) - fundaşi; Batty şi Wilcox (Leeds), Anderton (Tottenham), Beckham şi Scholes (Manchester Utd), Wise (Chelsea) şi Joey Cole (West Ham) - mijlocaşi; Phillips (Sunderland), Heskey (Leicester), Shearer (Newcastle) şi Owen şi Fowler (Liverpool) - atacanţi.

Rezultate - etapa a 27-a (4-5.03)

Derby - Wimbledon 4-0
Kinkladze 65 Christie 71 Burton 89
Sturridge 90
Everton - Sheffield Wed 1-1
Weir 33 - Quinn 49
Manchester Utd - Liverpool 1-1
Solskjaer 45 - Berger 27
Newcastle - Chelsea 0-1
Poyet 21
Southampton - Middlesbrough 1-1
Pahars 44 - Richard 45 penalty
Tottenham - Bradford 1-1
Iversen 14 - Lawrence 42
Watford - West Ham 1-2
Helguson 61 - Lomas 3 Wanchope 35
Aston Villa - Arsenal 1-1
Walker 62 - Dixon 84
Leeds Utd - Coventry 3-0
Kewell 5 Bridges 42 Wilcox 85
Leicester - Sunderland 5-2
Collymore 17 61 88 Heskey 35 Oakes 90 - Phillips 52 Quinn 76

MIHAI COMŞULEA

CARLING PREMIERSHIP

1. MAN. UTD.	27	17	7	3	60-34	58	+16
2. LEEDS	27	17	3	7	42-29	54	+12
3. CHELSEA	27	14	7	6	38-24	49	+10
4. ARSENAL	27	14	6	7	47-28	48	+6
5. LIVERPOOL	26	14	6	6	39-22	48	+9
6. EVERTON	27	10	10	7	47-36	40	+1
7. SUNDERLAND	27	11	7	9	44-42	40	-2
8. ASTON VILLA	27	10	9	8	32-25	39	0
9. TOTTENHAM	27	11	6	10	36-30	39	0
10. LEICESTER	26	11	5	10	40-38	38	-4
11. WEST HAM	26	9	9	8	35-36	36	0
12. NEWCASTLE	27	9	7	11	46-42	34	-5
13. MIDDLESBR.	27	9	6	12	28-38	33	-9
14. COVENTRY	27	8	8	11	35-35	32	-10
15. SOUTHAMPT.	26	8	6	12	31-42	30	-9
16. WIMBLEDON	27	6	11	10	37-49	29	-13
17. DERBY CO.	27	7	7	13	32-39	28	-14
18. BRADFORD	27	6	8	13	27-43	26	-13
19. SHEFFIELD	27	4	6	17	24-54	18	-21
20. WATFORD	27	4	4	19	24-58	16	-23

Bundesliga, capitol încheiat pentru Matthäus

GERMANIA

Rezultatele rundei a 23-a:
1860 MÜNCHEN - ROSTOCK 4-3: Max (44, 48, 58), Hässler (63, penalty) - Arvidsson (27, 51), Lantz (90).
STUTTGART - BAYERN 2-0: Balakov (50), Lisztes (69).
SCHALKE - DUISBURG 3-0: Zeyer (4 autogol), Sand (79, 90)
FREIBURG - BIELEFELD 1-1: Müller (61) - Labbadia(18)
WOLFSBURG - HAMBURG 4-4: Sebescen (43, 54, 59), Rische (74) - Mahdavikia (9, 41), Cardoso (21, 53).
HERTHA - UNTERHACHING 2-1: Veit (70), Roy (81) - Haber (15).
KAISERSLAUTERN - LEVERKUSEN 1-3: Basler (21) - Ze Roberto (36), Kirsten (38), R. Kovac (59).
ULM - BREMEN 2-1: Van der Haar (15, 51) - Ailton (68).
FRANKFURT - DORTMUND 1-1: Fjörtoft (76) - Herrlich (5).

În restanţa din etapa a 22-a, luni, 28 februarie: **BIELEFELD - ULM 4-1**: I Bode (14, 33), Weissenberger (17, 86) - Pleuler (6).

EVENIMENT. La Stuttgart, Lothar Matthäus a jucat ultimul său meci în Bundesliga, urmând să ia calea New Yorkului. Peste două săptămâni, la 21 martie, Lothar va împlini 39 de ani şi mai mult de 20 de ani de la debutul în ligă (22 septembrie 1979 pentru Borussia Mönchengladbach, într-un meci la Kaiserslautern încheiat cu 4-2 pentru gazde). Din partea clubului gazdă sărbătoritul a primit un tricou pe care erau inscripţionate însemnele cluburilor la care a evoluat. Pe scurt, cariera "internă" a lui Matthäus se rezumă la 464 meciuri şi 121 goluri pentru Gladbach (162-36) şi Bayern (302-85). Deşi mari statisticieni, ziarişti germani n-au numărat ceva esenţial: butoaiele de transpiraţie pe care băiatul născut la Herzogernaurach, oraşul în care îşi are sediul celebra firmă Adidas, le-a lăsat pe gazoanele pe care a trecut...

CIFRE. 0 - numărul victoriilor directe realizate de Hamburg în partidele contra lui Wolfsburg în Bundesliga; **5** - etape consecutive (ultimele) în care Hansa Rostock a condus de fiecare dată cu 1-0 însă n-a reuşit niciodată să termine meciul victorioasă; **6,5** - ani de când atacantul lui 1860, Martin Max, nu a mai înscris trei goluri într-un meci (pe atunci era legitimat la Borussia Mönchengladbach); **7** - numărul victoriilor realizate în acest campionat de Bayer Leverkusen după ce a fost condusă cu 0-1. Astfel "echipa fabricii" egalează recordul deţinut de Werder Bremen din campionatul 1987-88; **67** - etape de când FC Kaiserslautern n-a mai înregistrat un scor alb; **84** - goluri înscrise în jocurile la care a participat Werder Bremen, adică o medie de 3,2 goluri pe meci.

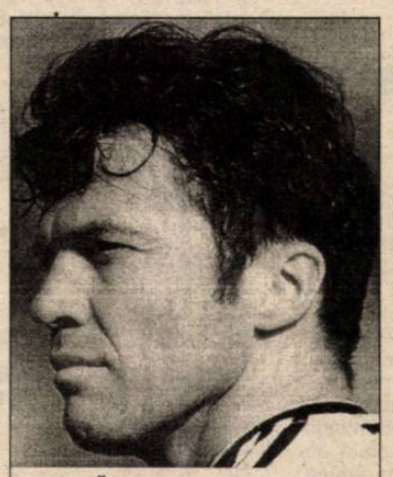
MATTHÄUS, din Bundesliga în Major League Soccer

CURIOZITĂŢI. Ebbe Sand, danezul lui Schalke ce conduce în clasamentul golgeterilor a reuşit 7 din cele 12 goluri în ultimul sfert de oră al partidelor. * Stuttgart le-a luat celor de la Bayern toate cele 6 puncte în actualul campionat (victorie cu 1-0 în tur, pe Olympiastadion) lucru pe care îl reuşise ultima oară Kaiserslautern în campionatul 1997-98. * La 18 octombrie 1991 Stuttgart a învins ultima dată pe Bayern pe teren propriu, scor 3-2. Singurii jucători care au evoluat atunci dar şi în meciul de sâmbătă au fost Berthold (căpitanul actual al şvabilor) şi Effenberg, cu specificaţia că acum 9 ani ambii îmbrăcau tricoul roşu al bavarezilor. * Eintracht Frankfurt îşi menţine tradiţia care spune că de 5 ani nu mai câştigă un meci acasă dacă a fost condusă cu 0-1.

GOLGETERI: 12 goluri: Ebbe Sand (Schalke) şi Martin Max (1860); 10 goluri: Ulf Kirsten (Leverkusen), Ailton (Bremen).

ETAPA VIITOARE: vineri, 10 martie: Unterhaching - Kaiserslautern, Stuttgart - Frankfurt. Sâmbătă, 11 martie: Hamburg - Ulm, Leverkusen - Wolfsburg. Duisburg - Hertha, Bayern - Schalke, Bielefeld - 1860 München. Duminică, 12 martie: Rostock - Dortmund, Bremen - Freiburg

M.B.

DIE BUNDES LIGA — CLASAMENT

1. BAYERN M.	23	15	4	4	47-18	49	+16
2. LEVERKUSEN	23	13	8	2	41-25	47	+11
3. HAMBURG	23	11	9	3	52-28	42	+9
4. TSV 1860	23	10	6	7	38-34	36	0
5. HERTHA	23	9	7	7	31-37	34	+1
6. WERDER BR.	23	9	6	8	47-37	33	-3
7. STUTTGART	23	10	3	10	28-28	33	0
8. WOLFSBURG	23	8	9	6	34-38	33	-3
9. KAISERSL.	23	10	3	10	32-41	33	0
10. DORTMUND	23	7	11	5	28-19	32	-4
11. SCHALKE	23	7	10	6	32-29	31	-2
12. HACHING	23	8	5	10	25-27	29	-4
13. ULM	23	7	6	10	27-34	27	-9
14. FREIBURG	23	5	9	9	30-34	24	-12
15. ROSTOCK	23	5	9	9	31-45	24	-12
16. FRANKFURT	23	6	3	14	27-36	21	-12
17. DUISBURG	23	3	8	12	27-46	17	-16
18. BIELEFELD	23	3	6	14	20-41	15	-21

UNGARIA

Brigadă de arbitri bombardată cu pietre la Budapesta!

În vară fotbalul maghiar se va reorganiza. Astfel în prima ligă vor evolua 12, 14 sau cel mult 16 echipe, iar în liga a II-a la fel, în loc de 20, câte sunt la ora actuală. Acest fapt creează oarecare tensiuni, poate explicabile. Aşa s-a întâmplat şi la derby-ul **UJPEST - DUNAFERR 0-1: Zavadszki (42- penalty), meci întrerupt în minutul 45.** Jocul a fost destul de alert, cu două ocazii la ambele porţi, după care, în minutul 42, Szlezak a comis un henţ în careu, fiind şi eliminat pentru al doilea galben, penalty-ul transformându-l Zavadszki. Peste alte două minute Tamasi, de la budapestani, a comis un fault dur, arbitrul Bede trimiţându-l la vestiare. Coechipierul său, Kovacs Balazs a protestat peste limitele normalului, văzând şi el cartonaşul roşu. A sărit apoi ca ars tehnicianul Varhidi, care a fost expediat în tribune. Drept urmare, brigada de arbitri a fost bombardată cu pietre şi alte obiecte, meciul fiind întrerupt, aşteptându-se acum decizia federaţiei. Probabil terenul lui Ujpest va fi suspendat, iar victoria se va acorda celor de la Dunaferr. Apropo de alb-violeţii din capitală, să spunem că joia trecută Comisia de Apel a hotărât ca jocul Haladas - Ujpest 0-1(din etapa a 13-a) să fie omologat cu acest scor şi să nu se mai dispute, aşa cum se stabilise anterior.

Partidă cu cântec a fost şi cea dintre **DIOSGYÖR - GYÖR 2-0: Frunză (26- penalty), S. Radu (82).** Portarul oaspeţilor, Posza, l-a cosit în suprafaţa de pedeapsă pe ex- reşiţeanul Frunză, fiind eliminat, atacantul lui Diosgyör învingându-l din acel penalty pe goalkeeper-ul de rezervă, Nagy. În minutul 81 şi acesta a fost trimis la duş, în urma unui fault, între buturi intrând jucătorul Vayer Gabor, care n-a putut reţine şutul plasat al lui Sorin Radu.

Succes categoric afară al trupei lui Guşatu, care a fost din nou protagonist. **TATABANYA - MTK 0-4: Madar (15), Guşatu (26), Egressi (23, 67).**

Acelaşi rezultat s-a înregistrat şi într-un derby al capitalei. **KISPEST - VASAS 0-4: Kabat (9), Szilveszter (41), Tiber (50, 82).** Dominare copioasă a metalurgiştilor şi victorie confortabilă în dauna unei grupări aflată în mare degringoladă.

SIOFOK - ZALAHUS 1-1: Kulcsar (53) - Györi (8). Remiza poate nemulţumi echipa gazdă, care a ratat exasperant, mai ales prin acelaşi Kulcsar.

DEBRECEN - NYIRSEG 2-0: Bajzat (65), Böör 82, cu un şut senzaţional de la 25 metri). Victorie clară într-un derby al estului.

FERENCVAROS - PECS 4-1: Toth (10, 56), Baranyos (17), Horvath (36) - Puskas (41). Albverzii au fost net superiori, diferenţa de scor nereflectând situaţia de pe gazon.

SZEGED - HALADAS 0-3, neprezentare. Gazdele nu s-au aliniat la startul partidei , având doar 4 seniori în lot şi vor fi probabil excluse din campionat.

NAGYKANIZSA - VAC 3-1, în confruntarea derulată duminică după amiază.

În ultima partidă din etapa a 18-a (luni, 28 februarie): **VASAS FERENCVAROS 3-3: Galasech (31, 42), Tiber (67) - Ven (20, 22), Toth (40).** 7000 spectatori au asistat la un meci palpitant.

ŞTEFAN MARTON

P.N.B.

1. DUNAFERR SE	19	12	6	1	48-17	42	+15
2. MTK HUNGARIA	19	11	6	2	35-14	39	+12
3. VASAS DANUB.	19	12	2	5	39-19	38	+11
4. DEBRECENI VSC	19	9	5	5	29-21	32	+2
5. FERENCVAROS	19	8	5	6	34-21	29	-1
6. PECS MFC	19	7	8	4	25-27	29	+2
7. GYORI ETO FC	19	7	6	6	31-20	27	-3
8. UJPEST FC	18	7	6	5	31-22	27	-3
9. TATABANYA	19	6	9	4	21-24	27	-3
10. ZALAHUS ZTE	19	6	8	5	22-14	26	-1
11. HALADAS	18	6	3	9	22-27	21	-3
12. DIOSGYORI FC	19	5	6	8	19-29	21	-6
13. NYIRSEG/SP.	19	5	5	9	17-32	20	-7
14. NAGYKANIZSA	19	4	7	8	17-23	19	-11
15. KISPEST/HONV.	19	4	7	8	18-27	19	-11
16. SIOFOKI FC*	19	5	4	10	15-29	16	-14
17. SZEGED LC*	19	3	5	11	13-44	11	-19
18. VAC FC	19	1	6	12	17-43	9	-18

RADIO DEVA 89.3 FM

ÎN VIZOR EUROCUPELE

ÎN APROAPE O JUMĂTATE DE VEAC, SE ÎNTÂMPLĂ SĂ MAI IEI SI PATRU GOLURI ACASĂ!

Prima întâlnire cu eurocupele din anul 2000, respectiv etapa a 3-a din faza a doua a grupelor din Champions League şi turul optimilor de finală în Cupa UEFA, a consemnat nu mai puţin de 44 de goluri în cele 16 partide disputate, înregistrându-se un singur scor alb şi 3 victorii externe.

CHAMPIONS LEAGUE

FC Barcelona, singura neînvinsă

Trupa lui Van Gaal, care s-a impus destul de lejer în faţa lusitanilor lui Jardel, a rămas singura formaţie din Liga Campionilor care n-a cunoscut eşecul în această ediţie. Asta după ce Lazio a pierdut surprinzător pe "Olimpico" în prima confruntare a romanilor cu o echipă din Ţara lalelelor, făcând un prim pas greşit în Europa după 18 meciuri, ultima înfrângere suferită datând din mai '98, 0-3 la Paris, cu Inter Milano, în finala Cupei UEFA.

În 45 de ani de evoluţii în cupele europene, Real Madrid n-a scos niciodată mingea din plasă de 4 ori pe arena "Santiago Bernabeu", ultima înfrângere apropiată de proporţiile celei cu Bayern München datând de la 20 martie '91, 1-3 cu Spartak Moscova. 3 martie '93 este ziua în care "albii" din capitala Spaniei au încasat ultima dată 4 goluri în întrecerile bătrânului continent, ce-i drept în deplasare, la Paris SG, scorul fiind atunci 4-1 în favoarea francezilor.

O evoluţie remarcabilă o are Fiorentina, care în 9 jocuri în grupele Ligii a primit gol doar de la FC Barcelona, 7 în două partide, în celelalte 7 dispute Toldo dovedindu-se imbatabil. Bordeaux a rămas singura echipă care încă n-a găsit drumul spre gol, cehii de la Sparta înscriind la Berlin, prilej cu care au acumulat şi primul punct în grupa A.

Dar apropo de grupe, să parcurgem toate rezultatele şi să vă prezentăm şi clasamentele.

GRUPA A: FC Barcelona - FC Porto 4-2: Rivaldo (18, 89), F. De Boer (23), Kluivert (45) - Jardel (5, 79); **Hertha Berlin - Sparta Praga 1-1:** Veit (44) - Siegl (84).

CLASAMENT

1. FC BARCELONA	3	2	1	0	10-3	7
2. FC PORTO	3	2	0	1	5-4	6
3. HERTHA	3	0	2	1	2-3	2
4. SPARTA PRAGA	3	0	1	2	1-8	1

La 7 martie se vor juca meciurile **FC Porto - FC Barcelona** şi **Sparta Praga - Hertha.**

GRUPA B: Fiorentina - Valencia 1-0: Mijatovici (20 - penalty); **Manchester Utd. - Bordeaux 2-0:** Giggs (41), Sheringham (84).

CLASAMENT

1. FIORENTINA	3	2	1	0	3-0	7
2. MANCHESTER	3	2	0	1	5-2	6
3. VALENCIA	3	1	0	2	3-4	3
4. BORDEAUX	3	0	1	2	0-5	1

La 7 martie se dispută **Bordeaux - Manchester** şi **Valencia - Fiorentina.**

GRUPA C: Dinamo Kiev - Rosenborg 2-1: Khatskevitch (9), Rebrov (29) - Jakobsen (48); **Real Madrid - Bayern München 2-4:** Morientes (25), Raul (48) - Scholl (21), Effenberg (24), Fink (39), Sergio (66).

CLASAMENT

1. BAYERN	3	2	1	0	7-4	7
2. REAL MADRID	3	2	0	1	7-6	6
3. DINAMO KIEV	3	1	0	2	4-5	3
4. ROSENBORG	3	0	1	2	3-6	1

La 8 martie se vor înfrunta **Rosenborg - Dinamo Kiev** şi **Bayern - Real Madrid.**

GRUPA D: Lazio - Feyenoord 1-2: Veron (36) - Tomasson (77, 83); **Marseille - Chelsea 1-0:** Pires (16).

CLASAMENT

1. FEYENOORD	3	2	0	1	6-4	6
2. CHELSEA	3	1	1	1	3-2	4
3. LAZIO	3	1	1	1	3-2	4
4. MARSEILLE	3	1	0	2	1-5	3

La 8 martie se dispută **Feyenoord - Lazio** şi **Chelsea - Marseille**

CUPA UEFA

Nu întotdeauna un lider se descurcă şi pe arena internaţională

Rezultate: **Arsenal - Deportivo la Coruna 5-1:** Dixon (5), Henry (29, 67), Kanu (78), Bergkamp (83) - Djalminha (54 - penalty); **Parma - Werder Bremen 1-0:** Crespo (5), **Juventus - Celta Vigo 1-0:** Kovacevici (50); **Atletico Madrid - Lens 2-2:** Hasselbaink (24, 80) - Dacourt (16, 78); **Mallorca - Monaco 4-1:** Stankovici (42, 52, 62 - ultimele două din penalty), Tristan (90) - Simone (2); **Borussia Dortmund - Galatasaray 0-2:** Sukur (33), Hagi (44); **Roma - Leeds 0-0; Slavia Praga - Udinese 1-0:** Zanchi (75 - autogol).

Slavia Praga, neînvinsă în întrecerea internă, unde are următoarea linie de clasament pe teren propriu **9 8 1 0 21-3**, a administrat primul eşec extern celor de la Udinese.

"Dubla" lui JARDEL, în centrul fotografiei, nu i-a putut ajuta pe cei de la Porto în confruntarea cu Rivaldo & Co

Deşi în "Il Calcio" trece prin momente mai puţin fericite, Parma, echipa care a cheltuit 100 miliarde de lire în vara lui '99 pentru achiziţionarea lui Amoroso şi Ortega, continuă să fie greu de depăşit pe "Ennio Tardini", unde a obţinut 25 de victorii în ultimele 26 de jocuri, având şi o remiză, ultimul chix acasă datând de la 26 noiembrie '93, 0-1 cu Maccabi Haifa, gol Mizrahi, emilianii calificându-se atunci după penalty-uri.

Roma a făcut ultimul 0-0 pe "Olimpico" în eurocupe în urmă cu 8 ani, cu AS Monaco. Francezi, care acum, deşi conduc detaşat în campionat, au fost categoric depăşiţi de Mallorca. O altă fruntaşă, în Primera Division, a fost trezită la realitate în capitala Angliei, unde Arsenal a marcat aproape o jumătate de duzină de goluri în poarta camerunezului Songo'o.

Galata, victorioasă şi la Dortmund, începe să nu mai fie o surpriză. Hagi & Co dorind să redite cel puţin parcursul de acum 11 ani, când turcii au ajuns în semifinalele C1, fiind depăşiţi tocmai de Steaua.

Jerrel Hasselbaink (Atletico) şi Oliver Dacourt (RC Lens), care anul trecut au jucat în Anglia, la Leeds, respectiv Everton, au reuşit "duble" de efect în remiza de la Madrid.

Returul meciurilor din UEFA se joacă la 6 şi 9 martie.

SANDU USUSAN

FRANŢA

Premiere Division a avut un week-end de respiro, cedând locul turului 3 al Cupei Franţei. Rezultate: **Rennes** - Lorient 3-2, **Calais** - Cannes 1-1 (gazdele au câştigat cu 4-1 la penalty-uri), **Bordeaux** - Metz 1-0, **Nantes** - Gueugnon 0-0 (gazdele s-au impus cu 5-3 la penalty-uri), Red Star Paris - **Lyon** 1-2, **Nimes** - Amiens 2-0, Pontivy - **Monaco** 0-4, **Strasbourg** - PSG 1-0.

În sferturi (18-19.03): Calais - Strasbourg, Bordeaux - Nimes, Nantes - Rennes, Lyon - Monaco

Preliminarii la debut

Pe 12 iulie 1998, Franţa şi Brazilia îşi disputau ultimul act al Coupe du Monde, pe Stade de France din suburbia pariziană St. Dennis. La peste un an şi jumătate de la finala câştigată de "cocoşul galic", sâmbătă, pe arena Centrului de Excelenţă pentru fotbal "Joao Havelange" din Port of Spain, în Insulele Caraibe, Trinidad & Tobago şi Antilele Olandeze au deschis balul preliminariilor pentru Cupa Mondială din anul 2002. Trupa lui Dwight Yorke a învins cu 5-0 în prima manşă, alte 7 meciuri de calificare din aceeaşi zonă centralamericană având loc duminică.

OLANDA (ET. A 25-A)

Roda Kerkrade - Cambuur 3-1
Tchoutang 38 Luijpers 45 Lawal 64 - Goudminj 52 (meci din etapa a 24-a)

Alkmaar - Willem Tilburg 2-2
Huiberts 36 Bosman 48 - Shoukov 38 Ramzi 80

Vitesse - Roda Kerkrade 2-0
Kreek 75 Sikora 87

Cambuur - Maastricht 2-2
Nelisse 52 Krontjens 89 - Gudjohnsson 31 64

De Graafschap - Den Bosch 3-0
Fuchs 21 76 Viscaal 57

Heerenven - Feyenoord 3-0
Hausma 35 Lurling 56 Nurmela 90

NEC Nijmegen - Utrecht 0-1
Kuyt 53

Sparta Rotterdam - Waalwijk 3-1
van der Meer 11 El Khattabi 54 Marbus 59 - van der Leegte 55

Twente Enschede - Ajax 0-0

CLASAMENT

1(.1). PSV EIND.	24	18	2	4	73-20	56	+23
2(.2). AJAX	23	14	5	4	56-32	47	+11
3(.4). TW.ENSCHEDE	24	12	10	2	40-21	46	+10
4(.3). FEYENOORD	24	13	7	4	46-29	46	+13
5(.5). HEERENVEN	24	14	3	7	44-27	45	+9
6(.7). VITESSE	25	12	8	5	48-36	44	+5
7(.6). ALKMAAR	25	13	4	8	52-41	43	+10
8(.8). TILBURG	24	11	5	8	39-43	38	+2
9(.9). KERKRADE	24	11	4	9	39-34	37	+1
10(11). UTRECHT	24	10	3	11	40-44	33	-6
11(10). WAALWIJK	24	10	3	11	34-46	33	-3
12(12). SP.ROTTERD.	24	9	3	12	35-47	30	-9
13(13). GRAAFSCHAP	24	5	8	11	30-38	23	-13
14(14). SITTARD	23	4	7	12	29-38	19	-17
15(15). NIJMEGEN	24	5	4	15	28-46	19	-17
16(16). MAASTRICHT	24	4	6	14	31-52	18	-18
17(18). CAMBUUR	24	2	6	16	20-51	12	-24
18(17). DEN BOSCH	24	2	6	16	22-61	12	-24

(cifrele din paranteză indică locul ocupat săptămâna trecută)

SPANIA — DEPORTIVO (La Coruna) LA PATRU PUNCTE DE DEPORTIVO (Alaves)

După o săptămână dificilă în cupele europene, în care cinci din "cele şapte" au avut probleme, Primera Division a continuat sâmbătă cu trei jocuri în devans, Real, Barca şi Valencia obţinând rezultate care le liniştesc până la confruntările din Liga Campionilor de marţi, respectiv miercuri.

"Carlos Tartiere": **OVIEDO - REAL 1-1:Juan Gonzalez (83) ; Raul (74).** La patru zile după "Taifunul Bayern", Realul a ratat o victorie pe pământ asturian după un joc în care Raul a încercat tot ce se putea, prin şuturi din orice poziţie, lob peste portarul Esteban, care a deviat in extremis, gol anulat pentru ofsaid şi o bară în ultimele minute, care ar fi adus o victorie pe deplin meritată. Astfel bilanţul jocurilor directe rămâne în continuare net favorabil madrilenilor: 74 jocuri - 45.15.14. 153-78 în 37 de ediţii.

"Nou Camp": **FC BARCELONA - NUMANCIA 4-0: Gabri (28), Dani (62,75), Figo (86).** După 4-0 cu Valladolid şi 4-2 cu Porto, spectatorii catalani au fost "condamnaţi" din nou la un spectacol cu patru goluri, dar fără Rivaldo, Luis Enrique, Zenden, Abelardo şi Kluivert, menajaţi pentru deplasarea de la Porto. Gabri se găseşte la primul gol în blau-grana, în timp ce Dani marchează mereu când îl vede pe Kluivert pe bancă. Barbu a fost în teren timp de 70 de minute, timp în care a reuşit o transversală. Acestea au fost singurlele "novedades" într-un joc la discreţia gazdelor.

"Mestalla": **VALENCIA - ATH. BILBAO 2-0: Oscar (83), Cl.Lopez (86).** Timp de 82 minute, Hector Cuper se gândea la o nouă destinaţie, moment în care Kily a "făcut" o minge pentru recentul intrat, care îl salvează temporar pe tehnician şi aduce linişte în tabăra gazdelor, care au dominat tot timpul, dar portarul Lafuente a prins o zi bună, iar Adrian Ilie una proastă (a fost schimbat spre final). Toba legendarului Manolo a bătut tot timpul, antrenorul bascilor, Luis Fernandez cedând nervos (eliminat) ,la fel şi apărătorul acestuia, Carlos Garcia.

"Vallecas": **RAYO - ALAVES 0-1: Tellez (69).** După începutul fulminant al campionatului, gazdele s-au stins etapă de etapă în retur, fapt diametral opus în rîndul echipei lui Cosmin Contra (titular), care a reuşit o nouă victorie după un joc pragmatic şi cu un portar în formă (27 goluri încasate în 27 jocuri), în care cea mai bună apărare (alături de Valencia) şi-a făcut datoria, iar atacul a muşcat odată, deşi "bunicul" Julio Salinas era pe banca de rezerve.

"Balaidos": **CELTA - RACING 2-0: Mc Carthy (16), Mostovoi (25).** Revenită din Italia, unde a făcut un meci bun, dar... 0-1 cu Juve, echipa viguează a asediat în permanenţă poarta lui Ceballos, Karpin având o evoluţie deosebită, încununată cu două pase perfecte din care s-au născut cele trei puncte. Ocazia clară a norvegianului Rushfeld a fost chiar prea mult pentru o echipă care s-a apărat în permanenţă.

"La Rosaleda": **MALAGA - DEPORTIVO 1-0: Dario Silva (3).** După excursia eşuată de la Londra (1-5 cu Arsenal),liderul ,revenit cu capul în pământ, mai primeşte o lovitură scurtă şi rapidă şi în Andaluzia, după un joc fără sens şi orientare, pierzând în cea de-a patra deplasare consecutivă în ligă. La gazde, Edgar, jucătorul Realului, a suferit o ruptură de ligamente la piciorul sâng, care îl scoate din fotbal timp de 6-7 luni. Eliminat Mauro Silva (Depor)

"Anoeta": **R. SOCIEDAD - ESPANOL 1-0: Jankauskas (23).** O bară şi un gol spectaculos cu capul al lituanianului a confirmat forma bună a bascilor lui Clemente, iar gestul lui Lopez Rekarte, care l-a aplaudat pe arbitru după ce luase un cartonaş galben, urmat evident, de încă unul şi care şi-a lăsat echipa în "10" încă din minutul 65, a fost inutil. La Espanol, Arteaga a jucat pentru a 200-a oară în ligă, în timp ce Gâlcă (titular) a evoluat mai modest decât în ultimele jocuri.

"Vicente Calderon": **ATLETICO - BETIS 0-0.** După ce, la sfârşitul sezonului trecut a dat cioara din mână (Valencia) pentru cea de pe gard (Atletico), Ranieri a sfârşit prin a demisiona după jocul de joi (2-2 cu Lens) la sugestia cuiva din improvizata conducere a clubului madrilen, fiind înlocuit în ziua următoare cu "câinele până la moarte" al lui Atletico, sârbul Radomir Antic, la a treia aventură pe malul râului Manzanares, după ce în prima perioadă (1995-98) a reuşit "eventul", iar în cea de-a doua a mai trimis un italian acasă (Arrigo Sacchi, în 1998-99). Anihilarea lui Hasselbaink de către Filipescu a fost cheia celui de-al treilea egal consecutiv realizat de albverzii din Sevilla.

"Son Moix": **MALLORCA - R. ZARAGOZA 1-1: Carlos (18) - Garitano (48,penalty).** Obosiţi după ce s-au distrat joi cu monarhia prinţului Albert (4-1 cu AS Monaco), elevii lui Fernando Vazquez au "obţinut" un egal chinuit în urma transversalei lui Garitano din al doilea penalty (min. 89). Arbitrul Rodriguez Santiago l-a eliminat pe portarul Juanmi (min. 4) şi pe Aguado (min. 55) de la oaspeţi, iar în ultimul minut a încercat să echilibreze forţele din teren prin eliminarea lui Engonga!

"Sanchez Pizjuan": **FC SEVILLA - VALLADOLID 0-1: Marquez (57).** Cu un public entuziast şi răbdător şi cu un om în plus pe teren timp de 53 de minute (eliminat Heintze), gazdele au dominat haotic poarta lui Cesar, care a apărat senzaţional, într-un meci în care un fost jucător al Betisului a înmormântat echipa andaluză, deplasarea din etapa viitoare pe "Bernabeu" putând însemna "parastasul" echipei lui Marcos Alonso .

JUAN DE JUAN

CLASAMENT

1(.1). DEPORTIVO	27	15	4	8	46-33	49	+10
2(.4). ALAVES	27	13	6	8	32-27	45	+3
3(.5). BARCELONA	27	13	5	9	52-34	44	+5
4(.2). ZARAGOZA	27	11	11	5	45-29	44	+2
5(.3). REAL	27	11	11	5	45-39	44	+5
6(.6). VALENCIA	27	11	8	8	37-27	41	+2
7(.7). CELTA VIGO	27	13	2	12	38-33	41	-1
8(.9). MALLORCA	27	10	7	10	35-35	37	-5
9(.8). ATH.BILBAO	27	9	10	8	37-41	37	-2
10(13). MALAGA	27	9	9	9	39-36	36	-3
11(15). VALLADOLID	27	9	8	10	25-31	35	-4
12(10). R.VALLECANO	27	10	4	13	35-41	34	-8
13(11). NUMANCIA	27	9	7	11	35-44	34	-5
14(12). SANTANDER	27	8	9	10	39-38	33	-9
15(16). BETIS	27	9	6	12	25-40	33	-9
16(14). ESPANOL	27	8	8	11	39-39	32	-10
17(18). R.SOCIEDAD	27	7	11	9	29-34	32	-10
18(17). ATL.MADRID	27	8	7	12	38-42	31	-11
19(19). OVIEDO	27	7	8	12	27-42	29	-10
20(20). SEVILLA	27	4	11	12	29-42	23	-16

(cifrele din paranteză indică locul ocupat săptămâna trecută)

Etapa viitoare (duminică, 12 martie): Deportivo - Valencia, Real - Sevilla, Ath. Bilbao - Barcelona, Betis - Rayo, Racing - R. Zaragoza, Valladolid - Atletico, Malaga-Mallorca, Espanol - Celta, Alaves - R. Sociedad, Numancia - Oviedo.

SEGUNDA DIVISION etapa a 29-a: Elche- Levante 1-1, Albacete-Toledo 2-1, Cordoba-Compostela 1-0, Badajos - Recreativo 0-0, Getafe (Luca neconvocat) - Sporting 1-0, Lleida - Atletico "B" 3-0, Eibar - Tenerife 0-1, Las Palmas -Osasuna 0-2, Logrones - Leganes 0-1, Salamanca (cu Stelea şi Cătălin Munteanu în teren) -Merida 0-0, Extremadura- Villarreal 4-1 (Craioveanu în teren, D.Şerban pe bancă). În clasament: 1 Salamanca 50p., 2. Extremadura 47p., 3.Levante 46p.

PORTUGALIA (ETAPA A 24-A)

Boavista - Sporting 0-1
Pedro Barbosa 1 (meci din runda a 23-a)

Guimaraes - Braga 1-0
Brandao 75

Benfica - Gil Vicente 3-0
Nuno Gomes 14, 89, Carlos 18 - autogol

Maritimo - Boavista 1-1
Jokanovici 45 - Rui Bento 43

Salgueiros - Amadora 1-1
Panduru 79 - Gaucho I 69

Sétubal - Rio Ave 2-0
C. Conde 17, 33

Sporting - Alverca 1-1
Edmilson 34 - Hugo Costa 57

Leiria - FC Porto 0-1
Domingos 67

Santa Clara - Farense 1-2
Prokopenko 60 - P. Ferreira 12, Hassan 26

Partida Belenenses - Campomaiorense s-a jucat luni, 6 martie, după închiderea ediţiei

CLASAMENT

1(.1). FC PORTO	24	15	7	2	47-14	52	+16
2(.2). SPORTING	24	15	7	2	40-19	52	+13
3(.3). BENFICA	24	15	5	4	38-19	50	+14
4(.4). GUIMARAES	24	13	4	7	37-24	43	+4
5(.6). MARITIMO	24	9	8	7	27-24	35	-1
6(.7). BOAVISTA	24	10	5	9	23-21	35	+2
7(.5). GIL VICENTE	24	9	7	8	31-27	34	+1
8(.8). AMADORA	24	7	11	6	27-24	32	-1
9(10). ALVERCA	24	8	6	10	26-33	30	-6
10(.9). BELENENSES	23	6	11	6	25-23	29	-7
11(12). LEIRIA	24	6	9	9	24-26	27	-12
12(11). BRAGA	24	8	3	13	29-33	27	-9
13(14). SALGUEIROS	24	7	5	12	20-30	26	-10
14(16). FARENSE	24	6	8	10	23-46	26	-7
15(13). RIO AVE	24	6	7	11	25-35	25	-11
16(15). CAMPOMAIOR.	23	6	5	12	19-32	23	-13
17(17). SANTA CLARA	24	4	8	12	23-34	20	-16
18(18). SETUBAL	24	5	4	15	18-38	19	-17

(cifrele din paranteză indică locul ocupat săptămâna trecută)

GATA CU ÎMBRĂȚIȘĂRILE!

MARIN LUPAȘ

îl acționează în judecată pe GINO IORGULESCU

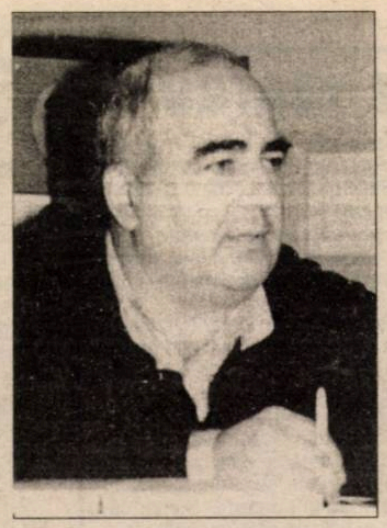

LA ZI

Seracin a predat Primăriei stampila lui Poli

În baza unui proces verbal întocmit luni după-amiază în cadrul unei întâlniri la stadionul "Dan Păltinișanu", Eugen Seracin a predat lui Silviu Sarafoleanu, din partea Consiliului Local, ştampila cu inserția numărul 1 reprezentând amprenta clubului FC Politehnica Timişoara. Cu alte cuvinte, fostul finanțator al alb-violeților a predat de bună voie clubul administrației locale.

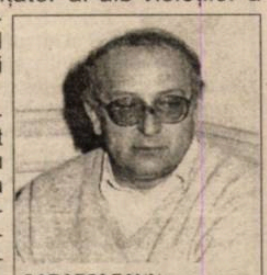

SARAFOLEANU, un nou nume în fotbalul timișorean

Totuşi, Seracin a pledat şi ieri pentru neimplicarea membrilor fondatori în viitoarea structură administrativă a divizionarei B, respectiv împotriva lui Ioan Cojocari, secretarul Primăriei, pe care l-a acuzat că le-a prezentat inexact consilierilor locali atât activitatea sa la club cât şi situația juridică a grupării timişorene.

Odată cu desemnarea unui nou Consiliu de Administrație al clubului, un alt nume a apărut în fotbalul timişorean. Silviu Sarafoleanu, consilier municipal, este noul preşedinte al CA la FC Politehnica. Pe ordinea imediată de lucru a administrativului stă potențiala restructurare a executivului clubului alb-violet, respectiv organizarea unui cantonament "mamut" pentru echipă, începând de joi şi până la finele săptămânii viitoare, răstimp în care "Poli" va juca 3 meciuri.

Mergând pe firul declarațiilor lui Gheorghe Ciuhandu, primarul Timişoarei, în cadrul emisiunii "Sport la Analog" de duminică seara, care sublinia că ieri ar avea discuții pentru atragerea de sponsori la club, cu reprezentanți ai Pro Sport Group şi Bere Timişoreana S.A., "Fotbal vest" a contactat aseară ambele surse.

Oferta lui NICOLAU rămâne valabilă

Horațiu Nicolau, director Pro Sport Group, firmă care şi-a arătat încă de 3 săptămâni disponibilitatea de a se implica la Poli, ne-a spus că a vorbit recent doar cu Dorin Micşa, "vicele" polist. "Deschiderea noastră rămâne valabilă dar aşteptăm să se clarifice situația la club. Eu nu pot să investesc bani şi să mă trezesc în mijlocul conflictului dintre Consiliul Local şi Seracin", a declarat Nicolau. "Doar din auzite ştiu de situația clubului, dar n-am fost contactați", a spus Elisabeta Boieru, manager general Bere Timişoreana S.A.

FOTBAL vest

Anul 10 ● Nr. 409 ● 14 - 20 martie 2000 ● 4.000 lei

Se difuzează în ARAD, BIHOR, CARAŞ, HUNEDOARA, TIMIŞ

DE PE GAZON, PE PATUL DE SPITAL

GHIȚĂ CHIMÍUC

O inimă care bate pentru C.F.R. are probleme

ULTIMUL INTERVIU PE PĂMÂNT ROMÂNESC

LORENZO RUBINACCI

"Nimeni nu m-a obligat să câştig seria"

DE DRAGUL HUNEDOAREI,

VICTOR ROȘCA

A REFUZAT UN PURCOI DE DOLARI DE LA JEAN GARABET

Vocea Porumbelului Nedumerit

(nu iese fum fără zvon)

UTA...Patru antrenori italieni...Plus un director tehnic...30 de zile în Italia...Trei stranieri...Un plan de pregătire pus la punct de Rubinacci de vreo 8 luni...Vine primul insucces... Urmează demiterea antrenorului! **De ce?** Cu ce scop? Promovarea UTA-ei este clar compromisă. Şi atunci ce rost are să aduci un alt antrenor italian doar până la vară, ca după aceea **"să vedem ce facem"**? Păi nu era mai normal să fie lăsat Rubinacci, dacă tot obiectiv nu e, sau dacă tot s-a căutat un țap ispăşitor, să fie adus un antrenor măcar pentru un an juma'? Chestia cu **"Aradul fierbe"**, telefoane în Italia cu afirmații de genul **"Mi-am ridicat lumea în cap"**, campania de presă anti-Rubinacci comandată din restaurantul UTA, sună toate fals. Pentru că întrebarea rămâne. **De ce** a fost schimbat Rubinacci? Pentru un ruşinos 0-1 cu Motru? Poate că fierbe Aradul. Dar fierbe pentru că a călcat în picioare Craiova, jucând pentru Dinamo! Nu pe Motru, pe Craiova! Înțeleg atunci **de ce** jucătorii au plâns când şi-au luat rămas bun de la Rubinacci. Înțeleg că la UTA se vor de toate, numai promovarea nu. • Poli...Sunt perplex...Primăria a preluat clubul! Seracin a trântit uşa! Senin, secretarul Primăriei, Cojocari, a arătat un document prin care demonstra că Seracin nu mai e asociat la conducerea clubului de aproape 2 ani!!! **De ce** l-a scos din mânecă abia acum? Că doar tot primăria ni l-a prezentat pe Schorsch în august! Fără document! A venit şi Iacob, cu Della Volta, dar documentul tot n-a apărut!!! **De ce** tocmai acum? Acum trei săptămâni a venit oferta de la Pro Sport Group! Prin ce sertar era documentul? **De ce** primarul, acum 4 ani, spunea că nu o preia pe Poli, că-i pe loc retrogradant în Divizia A şi acum, deodată, o preia de pe un loc retrogradant din Divizia B? **De ce? De ce? De ce?!!**

ION GOLUMBU

P.S. De ce am scris toate astea de mai sus fără să mă gândesc că anul 2000 e un an electoral?

Aseară s-a decis. România va debuta în preliminariile C.M. 2002 la 2.09.2000, pe teren propriu, cu Lituania. Cu Italia va juca în 7.10.2000 (d) şi 24.03.2001 (a). Ultimele două meciuri sunt cu Ungaria (d), 5.09.2001, şi cu Georgia (a) în 6.10.2001.

ULTIMA 🕓 **Mihăilescu îl dă pe Roti la Poli numai "în pachet" cu Fabian!**

Aseară, târziu, la prima întrunire a noului Consiliu de Administrație a lui Poli, s-a pus problema readucerii lui Iosif Rotariu. Fostul jucător al alb-violeților a fost adus la stadion direct de la sală, unde se afla în mijlocul unei "miute" cu prietenii. A fost sunat patronul Extensivului, Nicu Mihăilescu, care a cerut 15.000 $ pentru transferul lui Roti, însă a condiționat tranzacția doar "în pachet" cu Fabian. În această situație Poli ar trebui să plătească boss-ului craiovean... 100.000 $. Consilierii au decis că nu pot să se angajeze la o asemenea sumă, rămânând interesați doar de Rotariu. Aşa că totul a rămas în aer... Prezent la întrunire, Eugen Seracin a declarat: **"Dacă mați fi lăsat în pace, îl transferam şi pe Rotariu, şi pe Fabian!"**

radio Vest 88,7 MHz STEREO

B-dul Mihai Viteazu 1 bis, Timişoara 1900 RO ✦ OP 5, CP 652
Tel. +40 - (0)56 - 194.816; 194.818; fax: +40 - (0)56 - 194.823

LOVITURA DE TEATRU

Greu de înțeles fenomenul schimbării la față produs la Poli în decurs de numai o săptămână. Un meci bun la reluarea sezonului competițional, urmat după numai șapte zile de o evoluție qvasimediocră la Craiova, în compania unui adversar la îndemână, pe un teren bun și cu un arbitraj corect. Numai că între aceste, hai să le numim puncte de reper, evenimentele s-au succedat într-un asemenea ritm, încât nu puteau rămâne fără urmări. Care urmări s-au dovedit cel puțin până la această oră, dacă nu nefaste, atunci cel puțin neașteptate.

În primul rând, apariția la teren a reprezentantului primăriei chiar în ziua meciului cu Drobeta avea să readucă pe tapet vechi amintiri legate de promisiuni rămase doar în acest stadiu, din partea instituției amintite. Un prim exemplu s-ar opri la cota primită de Poli din taxa pentru sport, ca s-o numesc prescurtat, cel de-al doilea mergând până la cuvintele primului gospodar al urbei: "Nu luăm o echipă aflată în picaj în plin an electoral!" Iată de ce cuvintele d-lui Cojocari au fost întâmpinate cu neîncredere nu numai de către cei vizați, dar și de un mare segment al presei, din care, trebuie să recunosc cu franchețe, fac și eu parte. Numai că, stând și cugetând mai apăsat, am ajuns la concluzia că surprinzătoarea mișcare prin care diriguitorii finanțelor au iertat clubul de o mare parte a datoriilor, dacă nu chiar cea mai mare, nu a făcut decât să pregătească terenul primăriei, pentru materializarea, de această dată, a intențiilor formulate. Cu alte cuvinte, administrația orașului a marcat un punct decisiv în disputa cu d-l Eugen Seracin, chiar dacă acesta din urmă afirmă că mișcarea este ilegală. Personal, nu am citit contractul de asociere dintre

CÂINII LATRĂ, CARAVANA TRECE...

de Miki Junea

FC Poli și RIPS și nu mă pot pronunța cu privire la valabilitatea faptelor. Ca să limpezim însă atmosfera deloc calmă din jurul acestei mișcări, senzația care persistă este că tocmai lupta electorală este cea care a generat-o. Să ne amintim numai de declarațiile venite dinspre PDSR, respectiv d-l Surdan și mai apoi de intențiile declarate ale acestei grupări de-a prelua echipa imediat ce un rezultat favorabil în alegeri ar permite-o. Sigur că n-ar fi nimic rău în asta, dacă totul s-ar face spre binele echipei și nu în ultimă instanță al suporterilor timișoreni. Am considerat necesară această divagație ca să-ncercăm să ne explicăm de ce Poli a trecut sub tutela primăriei acum și nu altă dată.

Însă, fără a constitui un paradox, este posibil ca tocmai asta să fi dereglat un mecanism a cărui șubrezenie începuse cât de cât să se repare, dovadă fiind chiar jocul echipei din urmă cu o săptămână. Adică, tergiversarea achitării primelor promise pentru victoria cu Drobeta a întârziat chiar ora plecării la Craiova. Dacă vă amintiți, parcă se stabilise data de joi 9 martie ultima zi de achitare a primelor. În locul banilor, s-a lăsat cu o vizită în vestiar din partea noului consiliu de administrație, fapt ce a indus o reală stare de nesiguranță în rândurile expediției craiovene. Condiționați de împrejurări, cei în drept s-o facă au plecat mai târziu din Timișoara, împreună cu banii de prime, dar nici de această dată nu s-a respectat suma stabilită inițială. Mai concret, una s-a promis, alta au primit jucătorii, ceea ce mă face să-mi explic dintr-un punct de vedere evoluția mai mult decât apatică de sâmbătă a aceleiași echipe care, în urmă cu o săptămână ne indusese tuturor primele motive de satisfacție și speranță, după o foarte lungă perioadă de așteptare.

Și pentru că tot am încercat să punem degetul pe rană, starea de nesiguranță de la nivelul conducerii executive și chiar tehnice a echipei are la origine nimic altceva decât evenimentele la care ne-am referit, ceea ce s-a reflectat din plin la nivelul echipei.

Iată de ce pentru că am fost prezent la Craiova, am considerat necesar să-mi exprim propriile păreri în legătură cu noua asociere în care FC Poli a fost integrată, cu consecințe imediate, din nefericire, nefaste. Sigur că, în ce mă privește, sper și eu în mai bine. Dincolo însă de-a vedea numai jumătatea goală a paharului, rămân reticent cu privire la anumite competențe din noul consiliu de administrație. Mai bine zis, de unele nume necunoscute în acest domeniu, alături de altele care părăsiseră fostele funcții de conducere de la club pe ușa din dos. Dar poate că timpul mă va contrazice.

Scârț scarț până marț'

Marți, 7 martie

• Dacă la un moment dat devenise antrenorul cu cea mai mare fidelitate față de un club (Oțelul), Vasile Simionaș și-a continuat itinerariul. După Astra Ploiești, el a semnat un contract de doi ani și jumătate cu Farul Constanța, debutând cu dreptul sâmbătă, la Bacău, unde alături de noii săi elevi a reușit o remiză, 1-1.

• O idee bună a avut federația, organizând la Pitești un trial cu jucătorii din seria I a Diviziei B, susceptibili de a îmbrăca tricoul național al de tineret. Asemenea acțiune va avea în vizor și tinerii jucători din seria a II-a, fiind prezenți mai mulți antrenori și conducători ai celor mai importante cluburi de la noi, inclusiv coach-ul național, Emerich Jenei.

• Pentru egalul obținut la Constanța în urmă cu o săptămână, jucătorii de la Astra Ploiești au încasat o primă de 7 milioane de lei, aproximativ 800 DM, ceea ce nu-i deloc puțin!

Miercuri, 8 martie

• O comisie a UEFA va inspecta între 14-18 aprilie stadioanele formațiilor românești care ar putea "prinde" la toamnă un loc în cupele europene. Este vorba de Ceahlăul, FC Argeș, Astra, Oțelul și Universitatea Craiova, cele din București fiind deja cunoscute. În cazul în care arenele respective nu vor îndeplini condițiile impuse de forul continental, este posibil ca echipele în cauză să-și schimbe locul de desfășurare al partidelor internaționale.

• Tiberiu Csik, fostul fundaș al lui Poli și al Stelei, este șomer de lux, datorită grilei pe care ar trebui s-o plătească Stelei clubul ce și-ar dori serviciile sale: 100.000 dolari. Un semnal de alarmă pentru fotbaliștii de care cluburile mari nu mai au nevoie și care, nereușind să semneze un contract în străinătate, își văd cariera în pericol.

Joi, 9 martie

• În urma încăierării de la meciul "U" Cluj - ASA Tg. Mureș, s-au acordat cele mai aspre sancțiuni din ultimul timp: nouă jucători clujeni și șase de la ASA au primit suspendări însumând 83 etape, cea mai ușoară fiind de o etapă, cea mai drastică ridicându-se la 12 meciuri!

• Celebrul olandez Johann Cruyff va organiza la București, în perioada 20-22 mai, un turneu care va fi rezervat în exclusivitate copiilor orfani sau abandonați. Fostul mare jucător și antrenor de la Ajax și Barcelona va fi prezent la întreceri. Pe același calapod se înscrie o altă acțiune, și anume vânzare la licitație, cu 340 de dolari, a tricoului altui olandez, Clarence Seedorf, de la Inter, banii urmând să intre în contul ajutorării copiilor orfani din România. Pe când se vor înscrie "la cuvânt" și persoane implicate direct în fotbalul românesc?

Duminică, 12 martie

• Lăcătuș, acum la FC Național, a avut din nou o intrare criminală în partida cu Steaua, scăpând cu un "galben" deși se aruncase asupra adversarului său ca în bazin, cu ambele picioare înainte!

Luni, 13 martie

• La Zürich delegații echipelor Italiei, României, Georgiei, Lituaniei și Ungariei, s-au prezentat pentru a stabili programul grupei preliminare pentru Campionatul Mondial din anul 2002, aceasta fiind singura grupă ai căror reprezentanți nereușind până acum să se înțeleagă asupra țintarului meciurilor.

OCHI DE VULTUR

COLȚUL MICROBISTULUI COMOD

Marți, 14 martie

21.30: Feyenoord - Chelsea (Liga Campionilor) - Pro TV, direct

Miercuri, 15 martie

21.30: Man. Utd - Fiorentina (Liga Campionilor) - Pro TV, direct

Joi, 16 martie

22.00: Mallorca - Galatasaray (Cupa UEFA) - TVR 2, direct

Vineri, 17 martie

15.00: CSM Reșița - FCM Bacău (Divizia A) - TVR 1, direct

Sâmbătă, 18 martie

13.00: Rapid - Oțelul Galați (Divizia A) - TVR 1, direct

15.00: Univ. Craiova - Astra Ploiești (Divizia A) - Pro TV, direct

22.00: Campionatul spaniol - TVR 2, direct

Duminică, 19 martie

14.30: FC Onești - Steaua (Divizia A) - Pro TV, direct

20.00: FC Național - FC Argeș (Divizia A) - Pro TV, direct

*** Redacția nu-și asumă responsabilitatea pentru eventuale modificări ulterioare ale programelor**

MediX ®
Gestiune Cabinet MEDIC FAMILIE
Toate listele cerute de Direcție!
Registru Pacienți + Registru Consultații
17 martie
CultSoftware SRL Timișoara • tel. 056-124361 • e-mail: office@csoft.dnttm.ro

REPLAY

Și ce dacă?

Vrând, nevrând, Mitică Dragomir se autobagă în seamă. Poate că așa a învățat, din moment ce tot ocupă una dintre cele mai importante funcții din fotbalul românesc. Prima etapă a sezonului de primăvară, în care vreo trei meciuri au fost în prea multe momente ridicole, ca să nu mai spunem de rezultatele finale (vezi partidele de la Rocar, Onești sau Național) conform declarației date de Dragomir Gazetei de miercuri, 8 martie **"ultima etapă a fost foarte bună (...) De patru ani presa a tot sesizat că e foamete în țară și degeaba, nimic nu s-a făcut. Rezultatele din etapă sunt normale. Numai voi vedeți blaturi. Dacă aș ști ceva i-aș rade. Dați-mi o probă și veți vedea".** Nici două zile n-au trecut pentru că, același ziar, să publice o declarație drăguță a lui Halagian, apropo de meciurile aranjate din campionatul românesc. Citățm din antrenorul Brașovului: **"Ne-am ajutat între noi, pentru că suntem prieteni. Eu am mers la cutare, am stat la el, am băut un șpriț, a câștigat cine a trebuit, apoi s-a întors roata".**

Tot despre strategii scria și Pro Sport marți, 7 martie, vizavi de o posibilă predare a Rocarului la Bistrița (rezultat confirmat pe teren): **"După cumințenia Gloriei din partida tur, ar fi rândul Rocarului să stea la cutie".** Să mai adăugăm o situație aproximativ identică între Astra și Farul. Dacă în tur constănțenii "s-au predat" la Ploiești, în retur Astra n-a mai făcut același lucru, smulgând un punct Farului pe terenul acesteia. Ar fi de așteptat ca Astra, mai devreme s-au mai târziu, să plătească într-un fel sau altul. De urmărit. Tot în legătură cu Farul - Astra, Pro Sport scria în aceeași ediție a ziarului, la pagina 4: **"În tur, când a bătut cu 3-2, Astra ar fi plătit "prime de înfrângere" celor de la Farul, câte 400 de dolari de căciulă. La partida revanșa a fost rândul lui Jean Garabet să se revanșeze, adică să-i recompenseze pe astrali cu aceeași sumă. Boss-ul de la Marea Neagră, confruntat cu dificultățile inerente perioadei de tranziție, a zis că nu poate plăti patru sute, ci numai două. Ploieștenii n-au fost de acord și s-a terminat 1-1".**

Dați-i înainte băieți, că "prostimea" și așa nu contează. Important este să vină la stadion, să plătească biletul. Ca să vadă ce mă rog?

Hagi juventistul

După 13 ani aflăm că Fiat, celebra firmă de automobile, ar fi dorit în 1987 ca pentru transferul lui Hagi să construiască o fabrică în România. Cel puțin așa susține cel direct implicat, într-un interviu publicat de Sport Bild. Că fiecare e liber să declare ce dorește, suntem de acord. Numai că vă propunem un subiect de judecată: în 1987 Milan l-a luat pe Van Basten de la Ajax cu 2 milioane $, Van Basten fiind cotat mult peste Hagi la momentul respectiv, constănțeanul remarcându-se doar prin golul reușit în finala Supercupei Europei, contra Kievului. Dacă socotiți că deschiderea unei fabrici a uzinelor Fiat în România ar fi costat, la vremea aceea mult mai mult de 2 milioane dolari, ar trebui ca toată lumea care (mai) visează cai verzi pe pereți să revină cu picioarele pe pământ. Cine mai poate!

De cine aparține Dinamo?

După ce, în turneul transilvan, la Sibiu i-a fost atacat autocarul cu pietre, semn al "dragostei" de care se bucura în acea zonă, Dinamo și-a luat măsuri. Etapa trecută, la Craiova, dinamoviștii nu și-a lăsat mândrețe de autocar lângă hotel sau stadion, fie și în zone unde parcarea era interzisă, așa cum au făcut la Timișoara, ci și-au parcat vehicolul, unde credeți, în curtea Inspectoratului de Poliție Craiova, tocmai pentru a nu avea probleme. Bravo! Vă spunem cu certitudine că Poli, când a jucat la Craiova sâmbătă, contra Berii locale, nu și-a parcat autocarul în curtea Inspectoratului de Poliție Craiova. Oare de ce? Nu-i și Poli, ca și Dinamo, echipă profesionistă? Ba este. Răspunsul este altul : Poli e mult mai iubită la Craiova decât Dinamo! Dacă nu sunteți mulțumiți cu argumentul, puteți să căutați altul. Sunt convins că veți găsi. Succes!

Galeriile și limba română

Scriam în numărul trecut că diferiților lideri ai galeriilor bucureștene li se acorda mult prea multă importanță. Iată că ni se aduc la cunoștință tot felul de așa zise încurajări ieșite din creierele susținătorilor Rapidului și Stelei. Chiar dacă, din pudoare, anumite cuvinte care nu apar în Dicționarul explicativ al limbii române au fost enunțate doar cu prima literă, ni se pare de-a dreptul jenant ca Pro Sport (luni 6 martie) să ne inoportuneze cu asemenea rușini ce nu-și pot găsi locul în nici un ziar, indiferent de orientarea acestuia. Cât despre educația făcută cititorilor, cu asemenea cuvinte ea pare desăvârșită!

Horoba vrea să intre în Europa

Vicele Gloriei Ioan Horoba, pare a fi mai aproape de Europa decât alți colegi de breaslă. Invitat la Cannes, la Expo Sport Fotbal, respectivul șef a avut câteva întrevederi cu oameni de fotbal din America de Sud și India, fiind foarte posibil ca bistrițenii să participe la meciuri în zonele geografice amintite. Interesantă declarația ajutorului lui Jean Pădureanu: **"Dincolo de turneele perfectate, important ni s-a părut faptul că am făcut un pas spre civilizația fotbalului, de care noi suntem încă departe"** Zău? Păi, din ce cauză oare? Sau, altfel spus, cine e de vină pentru această stare de lucruri? Ca de obicei în România postdecembristă, nimeni!

Libertate de exprimare

Aflăm din Gazeta sporturilor de luni cum că staf-ul conducător al CSM-ului s-ar fi îmbătat cu țuică după jocul cu Craiova. Știrea ridică oricum câteva semne de întrebare: n-are voie omu' să se manifeste nicicum la supărare? Chiar atât de atacat a fost autorul rândurilor respective de acțiunea reșițenilor, dacă aceasta s-a petrecut într-adevăr? Sau poate faptul că nu a fost invitat și el la împărțirea "necazului" să-l fi determinat să-i pună la zid pe conducătorii din Valea Domanului? Mare-i grădina presei...

FAX

FOTBAL vest
editat de
IATSA Timișoara 2 SA
Str. Paris nr 2A Timișoara
Tel/fax 056 / 293.801
Adresa INTERNET:
www.timisoara.com/fotbalvest
E-MAIL: Fotbalvest@csoft.dnttm.ro
Directori onorifici: MARCEL TOLCEA, RICHARD ANDRESS
Director: DUKI POPOVICI
Redactor șef: SANDU USUSAN
Colectivul redacțional:
MARIUS BREAZU, PETRU FUCHS, CORNEL BOCIORT, CĂLIN VEGHEȘ, ALIN RADOVAN, MIHAI COMȘULEA, STELIAN ROTARIU
Editorialiști: MIKI JUNEA, JACKIE IONESCU
Redactori colaboratori:
ȘTEFAN MARTON, CIPRIAN TRANCĂ, GHIȚĂ OCHIȘOR, CRISTIAN SERTEA, LUCIAN HIDIȘ, ALEX IZVERNARI, FLORIN MATEI, VALI CĂRĂBAȘ, DORIN ANA, DAN BOBUȚANU, BRANKO VUIN, VIOREL NICULA, NELU MICU, ȘTEFAN MĂNESCU
DIFUZARE
MOLNAR LASZLO
tel. 056/293.801
PUBLICITATE
KOLEA TOTH-SOMORAY
tel. 056/293.801 mobil: 092-549955
Tehnoredactare: CULTURAL srl
Tel. 056 - 124.361
E-mail: office@csoft.dnttm.ro

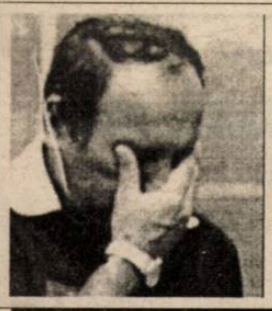

Tot ce apare în acest colţ poate fi folosit împotriva celui care a declarat

ROMULUS GABOR (antrenor Poli Timişoara), după ce a aflat rezultatul partidei ASA TG. Mureş - FC Bihor: **"Şi dacă ar fi fost târg-mureşenii în formulă completă, tot 1-2 s-ar fi terminat meciul. Nouă, sâmbătă, la Timişoara, ne va fi greu cu târg-mureşenii în formulă incompletă"**

RE...PLICI!

Întrebat înaintea meciului UMT - Jiul dacă la alb-negri sunt **probleme**, AUREL ŞUNDA, dându-se şmecher, a răspuns: **"Nu! Numai exerciţii!"**

urechea ciulită

GABI STAN (antrenor Jiul Petroşani): **"Nu vreau ca reşiţenii să retrogradeze pentru că n-am nevoie de ei în sezonul viitor în seria a II-a a Diviziei B!"**

LORENZO RUBINACCI (cu o zi înainte de a fi demis de la UTA): **"Niciunde în lume o echipă cu media de vârstă de 21 de ani n-a câştigat o competiţie rezervată seniorilor!"**

IONEL STANCA (antrenor Cetate Deva), răspunzând unor spectatori arădeni: **"Cu Feri Tisza antrenor, UTA promova în acest an!"**

VALER IACOB (preşedinte Corvinul), după meciul Flacăra - Corvinul: **"A fost o parodie cu olteni, ajutaţi de ploieşteni!"**

ROMICĂ GABOR (antrenor Poli), adresându-se şoferului autocarului cu care Poli a făcut deplasarea la Craiova şi care a manevrat ca un expert ieşirea de la stadionul din Valea Roşie: **"Dacă jucam cum şofezi tu, îi băteam pe Electro Bere la pas."**

MIHAI JIVAN (antrenor "U" Arad), adresându-se unuia dintre atacanţii săi în timpul meciului cu Metalurgistul Cugir: **"Georgiule, când îţi spun să stai lipit de tuşă, acolo stai! Poţi da mâna cu arbitrul asistent, că nu mă supăr!"**

MARIN LUPAŞ (preşedinte UTA): **"Echipa noastră nu e pregătită fizic:"** (notă Bugs Bunny: ?!?!?!)

"PINTO" VUŞCAN (antrenor Dacia Timişoara): **În Cupa Italiei arbitrează doi centrali. La noi, în D ar trebui să se joace numai cu asistenţii deoarece centralul ne încurcă!"**

CLAUDIU MOCIOI (jucător Corvinul), după meciul Corvinului de la Vâlcea unde a "încasat" al 7-lea cartonaş galben: **"Chiar dacă voi fi suspendat la următorul meci de acasă, sper să fiu băgat la primă, deoarece m-am săturat să-mi rup picioarele în deplasare fără să iau nici un ban!"**

OCTAVIAN MUREŞAN (antrenor Cugir), după victoria la "U" Arad, vorbind la celular: **"Am bătut cu 2-1, măi omule!... Cum nu mă crezi?!!... Să moară duşmanii mei dacă n-am bătut!!... Să moară duşmanii mei... ai mei, mă, că deja mă enervezi!!!"**

BUGS BUNNY

Cumpără până în 24 martie

PODELE LAMINATE
LAMBRIURI MEISTER
cu
REDUCERE DE PREŢ

MEISTER® AUROCOM

UNIC IMPORTATOR DE PODELE LAMINATE si LAMBRIURI MEISTER
Timisoara, Str. Augustin Pacha (fosta Rodnei), nr. 6, tel. 056/201109
Resita, Bd. Al. I. Cuza nr. 1-2, tel.: 055-224424, 224088, fax: 222812

FINK FENSTER

Cerinţa dumneavoastră este sortimentul nostru

- FERESTRE
- UŞI
- VERANDE
- WINTERGĂR

PVC CU GEAM TERMOPAN

TIMIŞOARA, Str. Cozia Nr. 83 Tel./Fax: 056/221.328 Tel. 056/184.854
Secţie producţie: SANISLĂU (jud. Satu Mare) , tel/fax: 098/59.03.77

CAMERA ASCUNSĂ A LUI FOTOFUCHS

JACKIE IONESCU (EX?) DIRECTORUL TEHNIC AL CSMR-ULUI, PREZENTÂNDU-ŞI... MOTIVAREA LUI MARIUS POPESCU PENTRU NEDEPLASAREA SA LA PLOIEŞTI

Nu-i vestiaru' seif de bancă

Lupaş, atac la Iorgulescu

Călin Mariş a semnat miercuri 8 martie un contract pe doi ani cu UTA. Aceasta a fost condiţia pe care golgeterul din ediţia trecută al alb-roşilor trebuia să o îndeplinească, pentru a nu rămâne pe dinafară în etapele rămase de disputat. Încă antrenor al echipei la acea oră, Rubinacci n-a fost înştiinţat de conducere de aducerea lui Căli-gol pe Mureş. Faptul că transferul atacantului la **F.C. Naţional**, cifrat la 85.000 dolari, a căzut, după ce la un moment dat actele fuseseră semnate de ambele părţi, dovedeşte şmecheria lui **Gino Iorgulescu**, care n-a înregistrat transferul jucătorului la LPF, nesimţirea lui Victor Becali şi naivitatea preşedintelui arădean **Marin Lupaş**, care s-a încrezut în asigurările omologului său bancar. Dar chiar dacă nu se află în posesia actului de transfer, Lupaş este decis să-l acţioneze în instanţă civilă pe Iorgulescu, bazându-se pe martorii prezenţi la semnarea transferului.

Rotariu şi Fabian, în bloc-starturi

"Ne-am făcut fotografii în Gara de Nord în Bucureşti, pentru ca transferurile noastre la Poli să fie înregistrate în timp util înaintea începerii returului, ne-am pus toate speranţele în această mutare, şi iată că situaţia noastră se complică brusc, prin înlăturarea lui Seracin", a spus **Iosif Rotariu** joi seara, după asocierea Consiliului Local cu F.C. Politehnica, îndreptându-se spre locul de întâlnire, la negocierile de transfer între **Eugen Seracin** şi **Nicu Mihăilescu**, fostul boss al jucătorilor de la F.C. Extensiv, şi care cu trei seri înainte le dăduse "verde" lui Roti şi Fabian pentru a se antrena cu Poli. Între timp, stingându-se litigiul între clubul craiovean şi jucători, prin eliberarea lor de contract cu condiţia de a nu le mai fi achitate ratele restante, suspendarea celor 7 a fost ridicată şi transferul la alb-violeţi era pe rol. Cum pe Seracin şi Mihăilescu îi legau şi relaţii de afaceri, care ar fi putut intra în calcul ca monedă de schimb la suma de transfer, un acord părea floare la ureche. Dar cei doi au negociat în van toată seara de joi, apoi vineri dimineaţa, când însă transferul a căzut, cel puţin pentru moment, chit că Seracin şi-i dorea tare mult în lot pe cei doi, iar Mihăilescu ştia că episodul Extensiv este unul încheiat pentru răzvrătiţi, în plus promiţându-i boss-ului timişorean că îi va direcţiona doar spre Poli. Să fi ridicat Mihăilescu pretenţiile sale peste noapte la o sumă intangibilă, sau Seracin să fi renunţat la achiziţionarea jucătorilor, văzând că tocmai fusese înlăturat din "schemă" la club?

Cert este că Rotariu, care a debutat pentru Poli tocmai la Craiova în Divizia A, în aprilie '81, părăsindu-i pe alb-violeţi în iunie '86, ar fi înaintea celei de-a patra reveniri la echipă. Prima s-a produs pe 18 noiembrie '95, într-un 3-0 cu Gloria Bistriţa, când fusese cedat de Sava Simcelescu de la CFR "spre binele lui Poli", iar a doua pe 1 august '98, într-un 3-1 cu FC Baia Mare, în calitate de antrenor-jucător. Pe 7 aprilie anul trecut, după eşecul cu UTA, Roti a decis prea uşor să renunţe la alb-violet, şi-acum ar fi preferat să revină sub bagheta lui Gabor, efectuând deja 4 antrenamente cu prima sa dragoste, Poli. Şi poate că sunt timişoreni-poliţi printre cei implicaţi din Primărie la Poli, care n-au uitat că jucătorul de 38 de ani a renunţat de 3 ori la alb-violet. Şi acum văd prea mare suma pretinsă de Mihăileşti, Timişoarei.

Roşca fidel furnalelor

În seara după victoria Corvinului în dauna Motrului, telefonul lui **Victor Roşca** a ţârâit, la celălalt capăt al firului aflându-se **Jean Garabet**, care căuta un înlocuitor pe banca Farului pentru Zahiu. Sumele ofertei unui contract pe 30 de luni au curs sec. Salariu lunar de 2.000 de dolari. Primă dublă la victorie, jucătorii de pe Litoral încasând 500 de dolari acasă cu 1.000 afară. 10.000 dolari în cazul salvării corabiei constănţene de la retrogradare. Garabet primise recomandări pentru Viki de la Marius Popescu, preşedintele unor reşiţeni pe care antrenorul Corvinului îi menţinuse în A anul trecut. Roşca a ales fidelitatea pentru furnale, numai să nu fi avut păreri de rău după oferta respinsă încă de sâmbătă, când a pierdut la Vâlcea, în vreme ce Simionaş remiza la Bacău.

Bota recidivist

Călin Bota, mijlocaşul polist, n-a scăpat de suferinţe. N-a mai jucat din etapa a 16-a, de la Motru, decât un minut, contra Drobetei, părând a fi revenit după o accidentare la ligamentele genunchiului. Dar miercurea trecută, la o miuţă, glezna sa stângă a cedat la contactul cu solul. Un picior bun de pus în ghips. **"Am ghinion. Culmea este că m-am hotărât în ultima clipă să vin la antrenament, pentru a nu se considera că sar din nou pregătirea, deşi resimţeam o gripă rebelă"**, a spus mijlocaşul stânga. Aşa încât Gabor a făcut unica modificare în lotul de 16 faţă de meciul cu severinenii, Mihai în locul lui Bota. **"Aceste pătanii apar şi datorită lipsei pregătirii de iarnă"**, a opinat Gabor.

Szijj cu sânge roş-negru

Ioska Szijj a găsit resursele pentru a veni la Ploieşti să asiste la încercarea colegilor săi de a obţine un rezultat bun la Astra, părăsind pentru câteva ore clinica Fundeni, unde era investigat pentru problemele sale cardiace. Spitalele reşitene nu-i depistaseră motivul tensiunii arteriale crescute, aşa încât vârful reşitean a luat calea capitalei.

Flori, poliţie şi pană de benzină

Joi seara, vicele polist **Micşa** şi directorul sportiv **Muşat** s-au deplasat la Bucureşti pentru punerea la punct a actelor juniorilor clubului, Politehnica începând de duminică întrecerea din retur la "republicani. Vineri seara îşi programaseră să revină alături de alb-violeţi la **Craiova**, aşa încât trebuia să fie expeditivi. Zis şi făcut. Au cumpărat flori şi mici cadouri pentru angajatele FRF din compartimentul unde aveau treabă. Au uitat însă că sunt în capitală, lăsând uşa deschisă la maşină şi luând florile de unde nu-s. Apoi, la ieşirea din Bucureşti, graba de a depăşi o coloană i-a atras şoferului Dorin Micşa o potenţială suspendare a carnetului de conducere plus o amendă de 200.000 lei. **"Suntem de la Poli, aşa că daţi-i vă rog doar un cartonaş galben"**, l-a "înmuiat" Muşat pe poliţist. Şi cum polist rimează cu poliţist, angajatul M.I. chiar a intrat în vorbă cu timişorenii, destăinuidu-se că va veni pe Bega, să-şi cumpere o maşină. Atunci Muşat i-a sugerat să-l caute dacă va avea nevoie. **"Mă numesc Petre Muşat şi am numărul de telefon 056.134 470"**. Poliţistul i-a salutat, fără să ştie că intrase în posesia numărului firmei **Getax** şi aflând abia în ultima clipă că Micşa nu-i de la Poli, ci e chiar "vice" lui Poli. **"Dacă ştiam, îi luam carnetul"**. Au trecut însă doar 67 de kilometri pe autostrada spre Piteşti şi TM 14 DOR a rămas în pana prostului. Cu un bidon în mână, Micşa a implorat după ceva stropi până la cea mai apropiată staţie...

AGENTURA

roentgen A

Rapidul a câştigat derby-ul de argint

Au mai rămas 12 etape de disputat din elita fotbalului mioritic, iar în ceea ce priveşte ocupantele primelor două locuri, totul pare a fi clarificat. În schimb, în partea inferioară, 7 echipe se luptă pentru "obţinerea" a două bilete pentru B, CSM Reşiţa şi Extensiv fiind deja obişnuite cu ideea retrogradării.

Aşadar, în primul meci al etapei, pe Dunăre, Oţelul şi FCM Braşov au încercat să nu se deranjeze una pe cealaltă, în afara golului marcat - şi acela din penalty - cele două echipe nu s-au sinchisit a arăta mare lucru. În Trivale, echipa timişorenilor Codrea şi Dancia n-a reuşit să treacă de campioana en-titre, păstrându-şi astfel ultima treaptă a podiumului. De partea cealaltă "feroviarii" bucureşteni şi-au trecut în cont cel de-al patrulea meci consecutiv fără înfrângere, în confruntările directe găzduite de arena mai sus amintită. Puiul din Oneşti a fost jumulit de fulgi şi pene în fieful lui "Pinalty", cel din urmă moldovean arătându-se a fi mai aspru decât omologul său băcăuan. Prietenii ştiu de ce! Celelalte trei întâlniri directe dintre Ceahlăul şi Oneşti s-au încheiat cu o victorie de partea fiecăreia, respectiv o egalitate, acesta fiind meciul care a înclinat balanţa în favoarea celor de sub Pietricica. Dacă în urmă cu 9 ani, mai precis în ediţiile 91/92 şi 92/93, Extensivul câştiga contra Petrolului la scoruri înrudite cu cele din tenisul de câmp, reamintindu-vă că pe atunci fosta Electroputere cocheta cu cupele europene, acum echipa din Bănie deţine de o bună perioadă de timp lanterna roşie, pe care nu o poate preda. Egalul din această ultimă etapă precum şi înfrângerea de săptămâna trecută, ambele înregistrându-se în propriul fief, fiind unele dintre motive.

În oraşul lui Bacovia, acolo unde debuta ca fotbalist actualul antrenor al Farului, Vasile Simionaş, numit în funcţie zilele trecute, a reuşit să "scoată" un punct mare în încercarea sa de a redresa o echipă aflată în mare criză de puncte.

Golul marcat de Călin în partida de la Bistriţa ne trimitea cu gândul la un posibil meci strategic, dar după pauză elevii lui Cârstea ne-au îndepărtat aceste suspiciuni. Ardelenii au egalat imediat după pauză, pentru ca în ultimele cinci minute, gazdele să tremure serios pentru a menţine rezultatul, după ce doi jucători au fost eliminaţi.

În "nocturna" din Ghencea, Naţionalul s-a impus pentru a doua oară în ultimii zece ani, primele 3 puncte obţinute de bancari în Ghencea fiind în sezonul 97/98, scor 4-2, iar punctul marcat de S. Ilie a fost cel de-al 60 gol al celor din Cotroceni împotriva Stelei.

CLAUDIU DRĂGAN a păsit printre marcatorii Diviziei A

IEDU SPARGE INVINCIBILITATEA LUI PRUNEA

DINAMO 5
Cl. Drăgan (29, 50), Fl. Petre (38, 60), Mihalcea (69)

"U" CRAIOVA 2
Neagoe (75, 82)

632 de minute a fost perioada de timp în care Prunea n-a scos mingea din propria poarta, duminică, în derby-ul etapei acesta fiind învins de nou-venitul Claudiu Drăgan, după ce în primele secvenţe arădeanul a mai avut o fază clară de a marca.

Fl. Bătrânu, Prunea şi Neagoe au trecut şi pe la Dinamo, în timp ce Gabi Popescu a jucat şi în Bănie, iar Mihali şi Lupescu, respectiv Prunea, Neagoe şi Cristescu au fost campioni în sezonul 91/92 respectiv 90/91.

Născut pe 18 martie 1979, Claudiu Drăgan este la cea de-a patra prezenţă în A, dubla din penultimul meci al etapei fiind de altfel şi primele goluri ale arădeanului în elita fotbalului românesc. Transferat în pauza campionatului de la UTA, pentru care a marcat 7 goluri numai în toamnă, ledu se pare că s-a integrat excelent în rândul câinilor, înlocuindu-l cu brio pe Marius Niculae, accidentat.

CRISTIAN SERTEA

Rezultatele etapei a 22-a

Oţelul Galaţi - FCM Braşov 1-0 (1-0)
Maleş (43 - penalty)
FC Argeş Dacia - Rapid 0-1 (0-1)
Dăscălescu (22)
Ceahlăul - FC Oneşti 6-0 (4-0)
Marc (10, 26), Grozavu (17 - penalty), C. Ilie (29), Axinia II (74), Hrib (83)
Extensiv - Petrolul Ploieşti 0-0
FCM Bacău - Farul Constanţa 1-1 (1-1)
Axinte (38) - Negru (43)
Gloria Bistriţa - Rocar Bucureşti 2-1 (0-1)
Miszti (48 - penalty), V. Popa (79) - Călin (17). Eliminaţi: Miszti şi Minteuan (87) (ambii Gloria)
Steaua - FC Naţional 2-3 (1-1)
Roşu (9), Dănciulescu (64) - Liţă (45, 58), S. Ilie (60)
Astra Ploieşti - CSMR 2-1 (1-0)
Dinamo - "U" Craiova 5-2 (2-0)

Clasamentul golgeterilor

18 - Mutu (ex - Dinamo / 4 din penalty);
12 - Vlădoiu (ex - Dinamo / 2),
11 - M. Ivan (FC Braşov/4), Ciorea (Astra);
10 - Mihalcea (Dinamo), L. Roşu (Steaua);
9 - Cl. Niculescu ("U" Craiova/1); Fl. Petcu (FCM Bacău/4).

Tineret rezerve

Pe primul loc al clasamentului de tineret - rezerve se află Gloria Bistriţa cu 51 de puncte, urmată la un punct distanţă de FC Argeş. Ca şi echipa de seniori, CSM se află pe locul 16, cu 20 de puncte, în urma lui Rocar, 23 de puncte şi în faţa lui Extensiv, 17 p. Iată linia de clasament a rosso - nerilor:

22 5 5 12 29-44 20 (-13).

ETAPA VIITOARE: **Et. 23 - 18 martie:** U Craiova - Astra (0-2); Farul - Ceahlăul (1-2); Petrolul - Dinamo (1-4); Rocar - Extensiv (1-2); Naţional - FC Argeş (1-3); CSM Reşiţa - FCM Bacău (0-1); FC Braşov - Gloria B-ţa (0-2); Rapid - Oţelul (0-2); Oneşti - Steaua (0-3).

CLASAMENT

Echipa	TOTAL						penalty în fav. Total	penalty în fav. Marc	penalty împotrivă Total	penalty împotrivă Marc	ACASA					AFARA					A-de-văr	Galb	Rosii	Media spect
1.(..) DINAMO	22	19	2	1	64-17	59	10	8	3	2	11	11	0	0	38-8	11	8	2	1	26-9	+26	45	1	7133
2.(..) RAPID	22	14	4	4	38-22	46	4	2	3	2	10	7	2	1	20-9	12	7	2	3	18-13	+16	53	3	7198
3.(..) FC ARGEŞ	22	13	3	6	32-17	42	3	3	3	3	11	9	1	1	21-4	11	4	2	5	11-13	+9	43	2	3230
4.(..) CEAHLĂUL	22	12	4	6	34-30	40	4	4	3	0	12	9	2	1	25-11	10	3	2	5	9-19	+4	39	4	3582
5.(..) GLORIA B-ŢA	22	12	2	8	32-26	38	5	5	2	1	11	10	0	1	22-5	11	2	2	7	10-21	+5	47	4	2015
6.(..) ASTRA	22	10	4	8	34-26	34	6	6	3	3	12	6	2	4	21-13	10	4	2	4	13-13	-2	44	3	5881
7.(..) STEAUA	21	9	3	9	40-42	30	2	2	8	7	12	7	2	3	31-18	9	2	1	6	9-24	-6	66	10	8247
8.(+1) FCM BACĂU	22	8	6	8	22-26	30	4	4	2	2	12	7	3	2	13-8	10	1	3	6	9-18	-6	53	7	4914
9.(-1) U CRAIOVA	22	8	5	9	27-24	29	6	5	2	2	11	7	1	3	23-10	11	1	4	6	4-14	-4	59	4	13761
10.(..) NAŢIONAL	22	8	4	10	35-29	28	1	0	4	4	11	7	2	2	26-10	11	1	2	8	9-19	-5	54	4	3233
11.(+2) OŢELUL	22	8	3	11	34-36	27	3	3	2	2	11	7	1	3	23-11	11	1	2	8	11-25	-6	43	2	7180
12.(-1) PETROLUL	22	7	5	10	25-33	26	2	1	5	4	10	6	3	1	14-5	12	1	2	9	11-28	-4	53	4	3748
13.(-1) FC BRAŞOV	22	7	3	12	31-32	24	4	4	4	3	10	7	1	2	22-10	12	0	2	10	9-22	-6	53	5	5798
14.(..) ROCAR	21	8	0	13	27-35	24	1	1	6	6	9	7	0	2	21-10	12	1	0	11	6-25	-3	48	3	2804
15.(+1) FARUL	22	6	6	10	26-36	24	5	5	6	4	11	6	3	2	17-9	11	0	3	8	9-27	-9	54	5	3516
16.(-1) ONEŞTI	22	7	3	12	25-50	24	3	2	7	6	11	7	2	2	20-13	11	0	1	10	5-37	-9	50	2	6316
17.(..) CSM REŞIŢA	22	4	6	12	25-47	18	5	2	7	6	11	3	5	3	17-20	11	1	1	9	8-27	-15	54	2	8134
18.(..) EXTENSIV	22	4	3	15	15-38	15	5	3	3	3	11	4	3	4	10-8	11	0	0	11	5-30	-18	46	4	4543

Primăria, la a doua încercare la Poli

PENTRU O CAUZĂ MAI BUNĂ

Poli era pe ultimul loc în Divizia A, Consiliul de Administraţie al clubului nu se mai reunise de mai bine de un an şi perspectivele financiare erau sumbre pentru o grupare încăpută de ceva sezoane pe mâna aşa zişilor membri fondatori. Era 30 octombrie 1996 şi, la iniţiativa lui Gheorghe Ciuhandu, primarul Timişoarei, instituţia administraţiei locale orchestra alcătuirea unui nou Consiliu de Administraţie al alb-violeţilor, avându-l în frunte pe Nicolae Diminescu, consilier municipal, planul cu bătaie lungă fiind organizarea echipei fanion a oraşului ca S.A. Fotbal vest s-a întrebat la acea vreme: **"Aceeaşi Mărie, cu altă pălărie?"** Aşa avea să fie. Primul meci în "era Primărie" a fost un 1-1 acasă cu FC Naţional, încă un pas spre o retrogradare evitabilă, după care preşedintele executiv Boiţ îşi dădea demisia.

Şi-au trecut peste 3 ani. Înaintea meciului cu FC Drobeta, Ioan Cojocari, secretarul Primăriei, spunea jurnaliştilor: **"Indiferent de rezultat, şi asta o spun pentru a evita speculaţiile, Consiliul Local va vota joi 9 martie asocierea cu FC Politehnica". "Să mai credem?",** l-au întrebat cât se poate de serios ziariştii. Poli era joi deasupra liniei retrogradante din B, Consiliul de Administraţie cu Eugen Seracin în frunte, nu îşi reunise cei 5 membrii ai săi încă de la alcătuirea sa, în vara lui '98 şi perspectivele financiare erau negre pentru un club care trăia din transferul lui Dancia şi din banii împrumutaţi de patronul lui S.C. RIPS pentru a împăca jucătorii cu "grăunţe" din ratele restante la contract, împărţite după bunul său plac.

Aşa încât Primăria a făcut a doua încercare. Tot la iniţiativa lui Gheorghe Ciuhandu şi în urma cererii exprese a membrilor fondatori, pe masa Consiliului Local a ajuns proiectul de hotărâre pentru asocierea acestuia cu FC Politehnica, aprobat cu 30 voturi şi o abţinere. Convenţia durează până la finele acestui campionat, cu posibilitate de prelungire, ţintindu-se evitarea retrogradării şi fiind aşteptată promulgarea Legii Sportului, care ar da posibilitatea organizării clubului ca societate pe acţiuni. **"Consiliul Local va deveni atunci acţionar, valorificând în mod normal patrimoniul pe care-l deţine",** a anticipat viceprimarul Dorel Borza, adăugând în plenul şedinţei Consiliului Local: **"Acest gest ori îl facem azi** (n.n.: joi 9.03) **ori deloc".** Termenii asocierii erau clari, Primăria neobligându-se în privinţa eventualelor debite şi obligaţii financiare contactate anterior. De altfel terenul era pregătit, Administraţia Financiară anulând recent procesul verbal întocmit în noiembrie '99 privind datoriile Politehnicii către stat, cifrate iniţial inexact la 1,7 miliarde lei, datorită includerii nejustificat a impozitelor pe prime de instalare şi diurne, anunţând totodată că un nou control al unei alte comisii va fi efectuat în actele clubului abia după finele sezonului. Ciuhandu a subliniat că stadionul "Dan Păltinişanu", a cărui regie costă Primăria spre un miliard de lei anual, va fi şi în continuare "casa" divizionarei B, că eventualele fonduri din publicitate şi închirieri la stadion şi terenurile sale adiacente vor fi împărţite în proporţie de 70% clubului şi 30% Consiliului Local, respectiv că "Poli" va fi finanţată dintr-o "parte a leului" din taxa specială pentru sport, plus din banii sponsorizărilor care vor fi cooptaţi. Fabrica de Bere "Timişoreana", Media Pro Group, Ioan Becali, investitorul italian de care a amintit vicepreşedintele Emerich Dembrovschi, sunt tot atâtea variante pe agenda Primăriei, din care una ar fi vital să se materializeze. Pentru că altfel, mai ales conform precizărilor, cum că **"este vorba mai mult de un suport moral, un balon de oxigen, prin asocierea încheiată",** viitorul imediat ar fi sumbru.

Noul Consiliu de Administraţie reuneşte 5 membri, dintre care Silviu Sarafoleanu, Valentin Moldovan şi Nicolae Diminescu sunt reprezentanţii Consiliului Local iar Octavian Popescu şi Octavian Roşca, din partea celor 23 membri fondatori ai clubului. Cu alte cuvinte Eugen Seracin, care în ultimii aproape 2 ani a sprijinit mai mult sau mai puţin clubul, a fost scos din scenă, de altfel scopul secundar nedeclarat al acţiunii Primăriei. **"Este o deturnare! Un act juridic nu poate fi anulat prin voinţa unei singure părţi",** au fost singurele cuvinte rostite de Eugen Seracin, care asista la şedinţa de consiliu, după care a părăsit în grabă sala. Cert este că la articolul 6 al convenţiei de asociere între SC RIPS şi FC Politehnica, încheiată pe 11 mai 1998, era stipulat că valabilitatea sa este doar până la finele ediţiei '97-'98. Dacă Seracin a pierdut doar o bătălie, sau şi războiul - rămâne de văzut...

Nu doar gurile rele susţin că toată mişcarea are un substrat politic. Simion Surdan, o fostă stea a echipei poliste, actualmente vicepreşedinte al PDSR Timiş, a atacat acid în această iarnă edilii oraşului pentru dezinteresul manifestat vizavi de soarta alb-violeţilor. Şi cum este un an electoral, răspunsul a venit relativ rapid, prin fapte. Pentru echipă însă, momentul asocierii s-ar putea dovedi cam întârziat. Şi totuşi, chit că în ultimii aproape 3 ani, de la prima tentativă a primăriei, Poli a rămas aceeaşi Mărie cu altă pălărie, "mişcarea" de joi merită salutată ca atare. Există de-acum un Consiliu de Administraţie cu oameni la cravată, în locul unui Eugen Seracin care de exemplu se descălţa de pantofi sub masa pe care peste câteva clipe Sasu urma să semneze pentru club, sau care a risipit peste o duzină de jucători pentru a ţine în viaţă o grupare studenţească veche de 79 ani dar care şi-a pierdut orientarea desuetă în '92.

MIHAI COMŞULEA

Echipament fotbal import
LA CELE MAI MICI PREŢURI
- ghete de joc şi de antrenament (300.000 lei)
- seturi tricou cu şort
- jambiere, apărători
- echipament pentru portar (inclusiv mănuşi)

MINGI
- Fotbal
- Handbal
- Baschet

Importator direct: **Ascot SRL, Timişoara,**
Bd. General Dragalina nr.15 tel. 056/190660 sau 056/224002

Minunea nu s-a petrecut nici sub reflectoarele Astrei...

DE-ACUM NE E CLAR CUM STĂ TREABA...

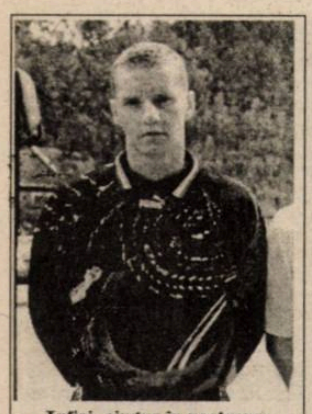

Tufişi, singur în nocturna Astrei...

...pentru că prospectările bănăţenilor printre zăcămintele de ţiţei ploieştene s-au încheiat fără a găsi măcar un amărât firicel de lampant care să întreţină flacăra speranţei de a mai juca în Liga lui Corleone. Chiar dacă despre toate meciurile care au mai rămas de jucat, tot mai puţine din păcate, se poate spune la fel de bine că sunt decisive, este foarte clar că nocturna de la Ploieşti a făcut parte din această categorie. Ploieştiul ar fi fost un loc bun de ciupit puncte, numai că pentru asta mai trebuie să mai şi ai cu ce. Trist dar adevărat, Reşiţa nu a avut.

Fără să fie spectaculos, meciul a arătat foarte clar cel puţin două lucruri: primul, că gazdele formează o echipă cu un joc supărător de ofensiv şi greu de contracarat, susţinut de jucători foarte tehnici, gen Ciorea, Dună sau Florentin Dumitru. Ploieştenii se mişcă mult şi caută poarta din toate poziţiile (nu mai puţin de 32 de astfel de încercări la buturile reşiţene). Al doilea, că Reşiţa nu (mai) este capabilă să joace un meci la baionetă. Amintirea bătăliei de la Suceava cu Foresta lui Hutu se estompează tot mai mult. Chiar şi în găleată fiind, reşiţenii nu au ştiut sau nu au putut să îşi joace speranţele şi, în ultimă instanţă chiar viitorul, neoferind o replică pe măsura disperării generate de poziţia ocupată în prezent în clasament.

Bănăţenii au contat în joc cu adevărat în primele 30 de minute, în care au reuşit să limiteze intenţiile ofensive ale gazdelor. Astra nu s-a apropiat de prea multe ori de poarta lui Tufişi iar atunci când a făcut-o a obţinut mai ales cornere şi şuturi expediate de la dar şi la distanţă de buturile reşiţene, plus câteva incursiuni pe părţile laterale. Reduta bănăţeană avea să cadă în minutul 34, astralii sancţionând prompt o primă fisură majoră, bulevardul Teleki - Dianu. Golul lui Stoica a arătat clar că, din acel moment, cărţile fuseseră făcute. Chiar dacă au încercat să ajungă cât mai aproape de Bratu, reşiţenii nu au reuşit, ei evoluând, cel puţin în prima repriză, cu un handicap destul de mare în linia de mijloc, Szekely fiind cvasiinexistent iar Teleki depăşit evident de miza debutului în Divizia A.

Astra a continuat să preseze şi după pauză, bănăţenii făcând faţă tot mai greu jocului tranşat al ploieştenilor. Pe măsura trecerii timpului, astralii s-au concentrat tot mai mult pe axul central al defensivei reşiţene, acesta cedând deseori, şuturile lor devenind mai periculoase şi mai orientate pe poartă. Reşiţa a insistat spre final, o notă mai mult, poate şi datorită introducerii lui Doană şi Sasu. Penaltyul a răsplătit într-un fel singura mişcare inspirată a lui Ciucur în tot meciul, dar acesta nu a contat decât pentru stabilirea scorului final. Ultimele speranţe au fost spulberate prin eliminarea lui Dobre, corectă, în urma unui fault inutil la mare distanţă de poarta echipei sale.

Finalul a supărat (prea) tare tabăra reşiţeană, principala victimă a acestei reacţii fiind presa, neonorată la conferinţa de presă de nici un reprezentant al oaspeţilor. O atitudine care nu face decât să păteze imaginea uneia dintre echipele care a fost întotdeauna privită cu simpatie pe stadioanele Diviziei A. Poate că următoarea vizită la Ploieşti se va încheia mai bine. Deşi, după ceea ce au arătat bănăţenii sâmbătă, se poate vorbi doar în glumă despre rămânerea în Divizia A, în ciuda pretenţiilor şi ambiţiilor conducerii tehnice şi administrative. Cât despre suporteri, ei ce şi-ar mai putea dori? Şi, în ultimă instanţă, cine se mai gândeşte şi la ei?

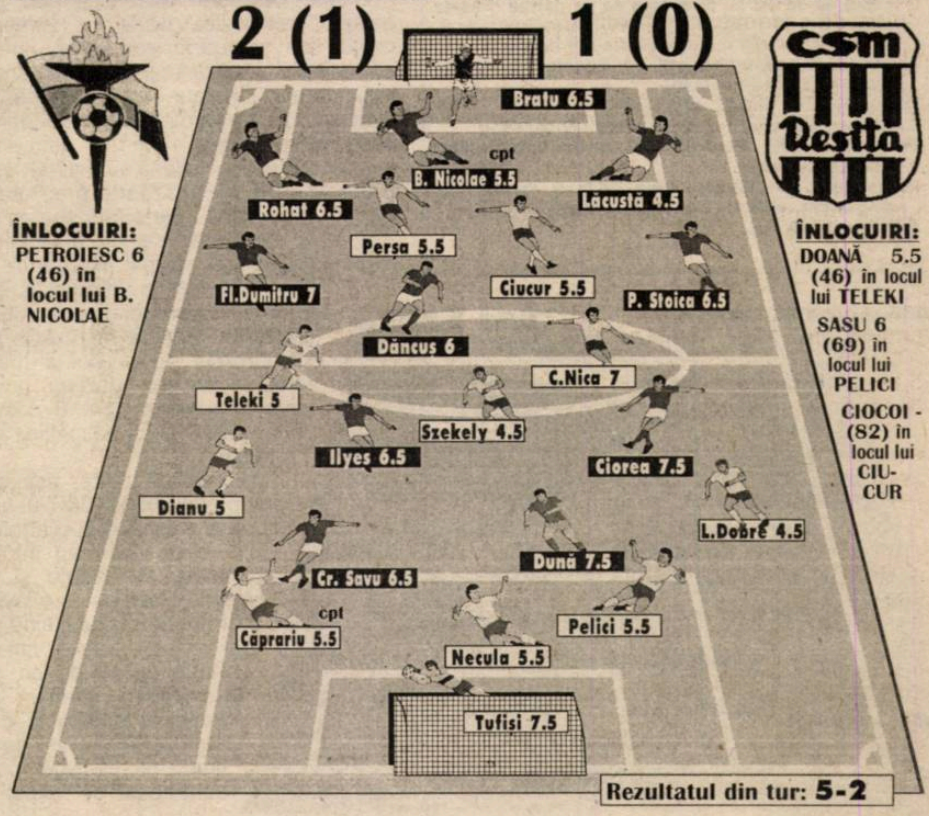

SPECTATORI: 3.000
AU MARCAT: 1-0, P. STOICA (min. 34); 2-0, ILYES (min. 62), 2-1 C. NICA (min. 76)
ARBITRI: A. Stoica - N. Marodin (ambii din Bucureşti), A. Drogeanu (Brăila)
OBSERVATORI: V. Ioniţă, C. Ştefan (ambii din Bucureşti)

ANTRENOR: COSTICĂ ŞTEFĂNESCU
PE BANCĂ: Mulţescu - Bârsan, Baston
CARTONAŞE GALBENE: B. Nicolae, P. Stoica
CARTONAŞE ROŞII: —
ECHIPAMENT: "Errea" alb-negru / negru

ANTRENOR: DAN FIRIŢEANU
PE BANCĂ: Urai - A. Savu
CART. GALBENE: L. Dobre, C. Nica, Necula, Dianu
CARTONAŞE ROŞII: —
ECHIPAMENT: "Opus" roşu-negru / negru

GOLURILE VICTORIEI

...au fost reuşite simetric, în ambele reprize, de către doi dintre componenţii liniei de mijloc, Pompiliu Stoica şi Ilyes. Scorul a fost deschis în minutul 34, dar la originea primului gol astral stă absenţa tandemului de bandă Teleki - Dianu, aceştia lăsându-l pe Florentin Dumitru să pătrundă, să centreze ca la carte, peste toată apărarea, POMPILIU STOICA reluând cu capul (!) în plasă, în ciuda înălţimii sale mai degrabă nepotrivite pentru o astfel de fază, din colţul careului mic. În minutul 62 ILYES a adus scorul la 2-0: Cristian Savu a pătruns pe partea stângă în careu, a centrat din apropierea liniei de fund, Tufişi a ratat întâlnirea cu mingea, optarul Astrei neavând nimic altceva de făcut în afară de a o împinge, din doi metri în plasă.

DOAR CU O FLOARE...

...ştim cu toţii că nu se face primăvară. Cu atât mai mult cu cât nocturna de la Ploieşti s-a încheiat în dârdâielile celor aflaţi pe teren sau în tribune. Robert Tufişi a fost cel care a încercat să ţină steagul roşu-negru sus, salvându-şi, prin intervenţiile sale, echipa de la un scor categoric. El a reuşit să prindă sau să respingă şuturile sau loviturile de cap expediate de Cristian Savu (minutele 20 şi 51), Ciorea (minutele 29 şi 52), Dună (în minutele 40, 57 şi 71) sau Ilyes (în minutul 60). Prestaţia sa a fost suplinită, parţial, de Nica, mijlocaşul bănăţean încercând să strunească ofensiva coechipierilor fără a beneficia însă şi de înţelegerea şi sprijinul acestora. Pe lângă golul marcat, el a expediat un şut antologic, în minutul 65, scos spectaculos din vinclu de Bratu.

NICA A MARCAT DE DOUĂ ORI

...din lovitură de la 11 metri acordată de centralul Adrian Stoica. Mai întâi, el a trimis în stânga lui Marius Bratu, lângă bară, portarul gazdelor fiind însă la o palmă de minge. Centralul a dictat repetarea loviturii, dintr-un motiv ştiut doar de el. Mijlocaşul bănăţean şi-a aşezat din nou mingea pe var şi l-a fentat pe Bratu, plecat spre colţul opus, trimiţând în dreapta acestuia.

DOUĂ DECIZII DUBIOASE

Adrian Stoica a fost în prim-planul partidei prin două decizii care au ridicat destule semne de întrebare şi care, în cele din urmă au influenţat rezultatul final. Prima, precedând golul de 2-0, a adus în discuţie o eventuală preluare cu mâna a lui Cristian Savu după o încercare a lui Lucian Dobre de a respinge. Reşiţenii au cauzat nesancţionarea acestui henţ, dar este greu de afirmat că acesta s-a şi produs efectiv, fiind oricum dificil de observat din poziţia în care se afla arbitrul. Cum nici arbitrul asistent Drogeanu, mai bine plasat, nu a semnalizat nimic, faza a continuat, finalizându-se cu gol.

A doua decizie a fost acordarea penalty-ului pentru reşiţeni, pentru mulţi dintre cei prezenţi în tribune duelul Lăcustă - Ciucur nefiind unul care să implice acordarea unui penalty. Decizia lui Stoica a fost privită ca una o compensatoare pentru largheţea sa la faza din care gazdele s-au desprins. Fundaşul central ploieştean a admis, după încheierea meciului, că a existat un contact între el şi Ciucur pe care arbitrul l-a sancţionat în favoarea echipei aflate în atac. Oricum, văzută din tribună, faza nu a fost una clară, care să conducă spre o anumită decizie, subiectivismul arbitrului fiind factorul decisiv în acordarea loviturii de la 11 metri.

MICILE CURIOZITĂŢI ALE REŞIŢENILOR...

...au fost sâmbătă cele legate de echipa pe care Dan Firiţeanu a trimis-o pe teren pentru a înfrunta Astra. Pentru că domnia sa nu a venit la conferinţa de presă de după meci nu vom afla, poate niciodată, de ce la un meci cu un caracter decisiv , acesta a preferat să utilizeze formula de joc aliniată sâmbătă, cu Teleki titular şi cu Szekely în postura conducătorului de joc, ambii fiind evident depăşiţi de joc, sau cu Ciucur vârf de atac. De asemenea, am fi dorit să ştim ce joacă, dacă joacă totuşi, Reşiţa? Pentru că mişcarea în teren a bănăţenilor nu a sugerat nici măcar cea mai mică urmă de strategie de joc, inabilităţile unor jucători de a controla mingea sau de a construi atacuri fiind mult prea stridente. Nu în ultimul rând, cum pot fi obţinute, jucând astfel, punctele necesare rămânerii în Divizia A?

Pagină realizată de
CĂLIN VEGHEŞ

IAR DISTANŢA?

"Bună seara! Din nefericire combatanţii ceilalţi, vizitatorii noştri de astăzi sau măcar vreun reprezentant al dânşilor, cei de la Reşiţa, nu vor să ne onoreze cu prezenţa motivând că au un drum lung de făcut, astă pentru presă iar pentru, în particular, că la al doilea gol ar fi fost un hent. În această situaţie ne vedem puşi în poziţia de a discuta noi cu dumneavoastră şi din această perspectivă dau cuvântul domnului Ştefănescu să-şi spună punctul dânsului de vedere în legătură cu meciul". Acestea au fost cuvintele ofiţerului de presă al clubului ploieştean care a încercat să motiveze absenţa antrenorului Dan Firiţeanu de la conferinţa de presă. Una greu explicabilă, în condiţiile în care, pe de o parte, echipa sa nu a lăsat chiar o impresie rea şi, pe de altă parte, acesta a găsit timp să meargă agale spre autobuz şi chiar să dea explicaţii suporterilor reşiţeni vizavi de jocul echipei chiar la momentul desfăşurării conferinţei. Supărarea mare din tabăra oaspeţilor a făcut ca aceştia să părăsească foarte repede stadionul "Astra", autobuzul lor părăsind baza ploieştenilor la nici 30 de minute după încheierea meciului.

UN ANTRENOR MULŢUMIT

Mulţumit de rezultatul final şi mai ales de jocul echipei sale, Costică Ştefănescu a participat la conferinţa de presă începând prin a aprecia jocul echipei oaspete. **"Am asistat la un meci extrem de disputat. Sincer, vă spun, mă aşteptam la acest lucru, ţinând de echipa oaspete care este una dintre echipele solide ale campionatului nostru şi care spre lauda reşiţenilor nu a abandonat lupta pentru evitarea retrogradării. Ştiam acest lucru şi din declaraţiile pe care le-au făcut atât antrenorul cât şi conducătorul Marius Popescu. Am încercat ca în această săptămână să păstrez un tonus bun jucătorilor, atât fizic cât şi psihic. Spre lauda jucătorilor, astăzi am dovedit că suntem o echipă care a progresat în ultimul timp şi care vrea să crească din punct de vedere calitativ prestaţiile viitoare. Mă bucur pentru rezultat şi pentru joc. Chiar dacă am câştigat numai cu 2-1, apreciez că echipa a jucat foarte bine şi sper în continuare să creştem sau măcar să rămânem la acest nivel, să aducem noutăţi în jocul nostru, mai ales în ceea ce priveşte faza de atac".**

ASTRELE ASTREI...

...în meciul de sâmbătă seară au fost Ciorea şi Dună. Decarul ploieştenilor, alintat de tribune "Parfumete" şi "Pelugia" în urma aventurilor sale italiene, a condus aproape toate atacurile coechipierilor săi "făcând" practic toate mingile periculoase ale gazdelor în timp ce Dună, cu maturitatea sa, a fost vârful de lance stresant şi de neoprit, implantul său în trupa lui Ştefănescu fiind unul foarte reuşit.

NICI TINERETULUI NU I-A MERS BINE...

Disputat la Valea Călugărească, pe terenul divizionarei D Chimistul, pe un frig pătrunzător, meciul echipelor de tineret s-a încheiat cu victoria clară a gazdelor (4-1). Rocco Sandu a aliniat garnitura Agachi (cpt.) - Riteş (43' Păştilă), Călugăriţa, Bădăluţă (54' Al. Popa), Boboescu - Bădoiu, Fl. Tudor, Manef (58' Gânja), C. Popescu - Păuna, Lupaşcu. Gazdele au făcut 3-0 până la pauză prin golurile marcate de Cl. Dumitrescu (3' şi 42') şi Movilă (41'), reşiţenii reducând din handicap prin Gânja, în minutul 59, la prima atingere de balon. M. Rohat a refăcut diferenţa de trei goluri, marcând în minutul 71.

CARTEA GALBENĂ
ROMANIAN YELLOW BOOK
lansează pentru prima dată în România
anuarele profesionale şi directoriul naţional
ROMANIAN PROFESSIONAL DIRECTORY
ROMANIAN NATIONAL DIRECTORY
Cea mai mare
18 cataloage bilingve (română - engleză)
bază de date
din domeniul economic şi public
structurate pe branşe, domenii de activitate, subdomenii
cuprinzând peste 300.000
de firme şi instituţii ordonate
pe domenii de activitate,
Alege RePeDe ca să fii alături de cei din branşa ta!
procentele în română şi engleză
Timişoara, Str. Demetriade 1/3, O.P. 1 P.O. BOX 305, Tel./Fax: 056/214805, 214845, 282019
Bucureşti: Tel./Fax: 013/404341; 092/404088, O.P. 1 P.O. BOX 366; E-mail: sedona@sedona.ro

Când Vascko scapă doar o singură dată...

UMT - JIUL 1-1 (0-0)

Stadion UMT, teren bun, timp rece, spectatori 2500.
Au marcat: 1-0 VASCKO (min.47) care a reluat cu capul, de la 7-8 m, centrarea de pe partea dreaptă a lui Călin; 1-1 BARBU (min.69) cu un şut plasat, la firul ierbii, din marginea careului mare.
Arbitri: S. Crîngaşu (Ploieşti) - G. Apostol, D. Alexandru (ambii din Bucureşti)
Observator: C. Ciupitu (Bucureşti)
Cartonaşe galbene: Paleacu - Cireş, Priseceanu
Pe bancă la UMT: Popovici - Meszaros. Echipament: alb-negru / negru.
Pe bancă la Jiul: Istrate - Irina, Damian, Mocanu. Echipament: albastru-alb-negru / negru.
Nota meciului: 6,5.

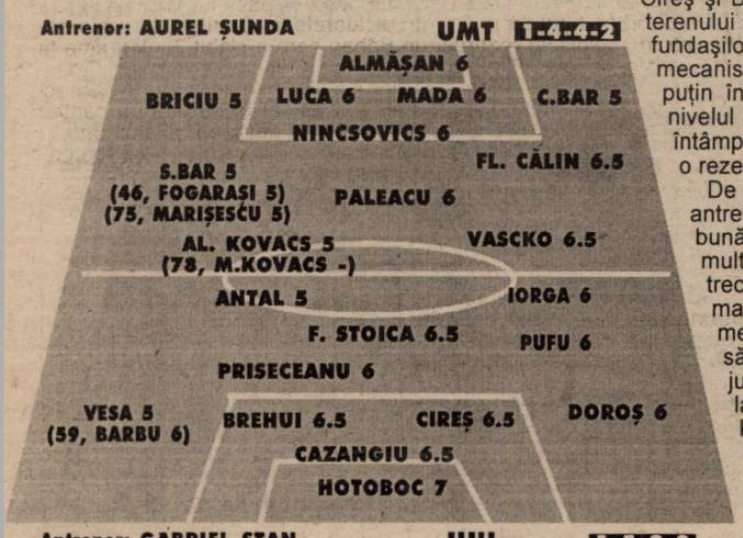

"Focul de artificii" a durat prea puţin

Linişte oarecum nefirească sub peluza unde se găsesc vestiarele gazdelor înaintea jocului. Deşi nimeni nu scotea o vorbă, pe feţele jucătorilor şi antrenorilor umetişti se putea lesne observa o oarecare îngândurare. Desigur, legată de partida ce avea să înceapă în câteva momente. Din primele minute s-a observat că "minerii" - de fapt Jiul nu mai are nimic în comun cu Regia Huilei - au învăţat lecţia unei apărări concrete. Nici nu era foarte greu, atâta timp cât din linia de fund făceau parte fotbalişti cu experienţă, uşor adaptabili sistemului de joc al adversarilor. Sarcina liberoului Cazangiu a fost uşurată de cei doi stoperi, Cireş şi Brehui, în timp ce trio-ul de la mijlocul terenului n-a pregetat să acopere zona din faţa fundaşilor, rând pe rând. Asta nu înseamnă că mecanismul numit Jiul a mers perfect. Cel puţin în privinţa atacului, acesta a fost sub nivelul numelor care îl compun. Poate nu întâmplător golul oaspeţilor a fost marcat de o rezervă.

Vascko, "la parter", a suferit doar o singură dată povara felicitarilor coechipierilor

De cealaltă parte, aşa cum remarca şi antrenorul Şunda, UMT-ul n-a prins cea mai bună zi a sa. Totuşi cvartetul de la mijloc a muncit mult, chiar dacă nu întotdeauna cu folos. Nu trecuseră 10 minute şi Călin l-a verificat pe masivul Hotoboc cu o lovitură liberă de la 20 de metri portarul Jiului fiind pe fază, aşa cum avea să facă şi Vascko, chiar la scurgerea primei jumătăţi de oră de joc, printr-un şut plasat, de la marginea careului. Însă acelaşi fost goal-keeper al Stelei şi al lui Poli avea să opună o mănuşă salvatoare deschiderii scorului. Între timp, la cealaltă poartă, liniştea a fost conturbată de "capul" lui Doroş, respins în corner de Almăşan (min.25).

Imediat după pauză golul lui Vascko a aprins focul de artificii, care până la urmă s-a dovedit a fi doar o scânteie ceva mai aprigă. Deşi nu se dovedeau foarte insistenţi, cei de la Jiul au atras atenţia că mai sunt în joc cu câteva momente înainte de egalare, când Iorga a fost blocat la doar câţiva metri de buturile lui Almăşan.

După egalare, UMT-ul s-a bazat pe o fază fixă care să rezolve rezultatul final, fază care însă n-a mai venit, apărarea adversă fiind mai mereu la post. Iar fluierul final al lui Crângaşu a readus liniştea în jurul terenului şi la vestiare, părăsite în pripă de combatantele din urmă cu câteva minute...

PAGINA REALIZATA DE MARIUS BREAZU

PROBLEME CU PERSONALUL

Campania de achiziţii a Jiului continuă. Un nume care va îmbrăca tricoul formaţiei din Vale, poate chiar peste câteva zile, împotriva Drobetei, este Marian Jilăveanu, un alt produs al Mediaşului, care s-a lansat în prima divizie la FC Argeş. De altfel, blondul atacant a făcut pregătirea de iarnă alături de viitorii lui coechipieri şi a fost prezent la Timişoara.

În ceea ce priveşte personalul gazdelor, poate a surprins absenţa dintre cei 16 convocaţi pentru acest meci a lui Emil Samargi, titular în etapa precedentă, când, aşa cum se ştie, UMT-ul a remizat la Câmpulung. Motivul absenţei îl reprezintă genunchiul ...drept al jucătorului de bandă...stângă, umflat peste măsură care necesită tratamente la clinica de Balneofizioterapie. Totuşi reintrarea lui Sami ar putea avea loc chiar sâmbătă, la Sibiu, contra Interului.

O imagine simbolică: Priseceanu, Cireş, Antal, Brehui şi Cazangiu pe stadionul din Valea Domanului, dar în echipamentul Jiului

PETROŞENENII, O DELEGAŢIE NUMEROASĂ

Nu mai este o noutate faptul că la Jiul s-au schimbat - în bine - multe aspecte. În ceea ce priveşte conducerea tehnică, ea cuprinde, pe lângă principalul Gabriel Stan, nu mai puţin de trei ajutoare ale acestuia, cvartetul fiind legat de echipa Jiul în diferite perioade ale activităţii clubului. Costel Roşu, Marin Tudorache şi Stelian Homan îşi au fiecare rolul bine definit în structura tehnică a echipei. În pus, câţiva dintre membrii Consiliului de administraţie al echipei au făcut deplasare la Timişoara cu două Dacii, din echipaje nelipsind pitorescul ex- arbitru Ion Danciu.

REDONA travel
...reusita vacantei
EXCURSII DE WEEK-END:
• Budapesta - Szentendre: 30 DM + 100.000 lei (2 zile: 17-19 martie)
• Praga - Karlovy Vary: 120 DM + 550.000 lei 30 martie - 3 aprilie
CIRCUITE:
• ISRAEL - începând cu 720$
SPECIAL PENTRU PROFESORI ŞI ELEVI
• FRANŢA: Paris - Valea Loirei
Programe pentru elevi şi studenţi
Rezervări: Stâna de Vale, Felix, Tismana, Straja
Redona travel s.r.l
servicii turism intern si international
B-dul. Cetatii nr. 1c
Ro-1900 Timisoara
Tel. 056-19 83 35
Mobil 092-54 04 54
092-82 57 52
Fax 056-19 83 35
E-mail redona@mail.dnttm.ro

"NE ASCUNDEM DUPĂ CIREŞ"

După mişcările ce au urmat începerii jocului, a devenit foarte clar că două perechi de jucători vor fi nedespărţite: Cireş - Vascko şi Brehui - Al. Kovacs. Evoluţia ulterioară a evenimentelor de pe teren a arătat că fundaşii oaspeţilor au fost destul de convingători în intervenţii, vârfurile metalurgiştilor nefiind deloc menajate. Totuşi, golul gazdelor a venit de pe fruntea lui Vascko, în ciuda faptului că adversarul său direct măsoară nici mai mult nici mai puţin decât 1,94 m! Trebuie însă făcută o specificaţie. În momentul reluării cu capul a golgeterului seriei a doua, Cireş se afla la câtiva metri de adversarul său direct. Şi asta pentru că Vesa, având balonul la picior, ar fi trebuit să-l "bubuie" în afara zonei careului propriu, moment în care ceilalti colegi din linia de apărare au "ieşit", însă mingea a ajuns la Călin, care l-a găsit pe Vascko scăpat de sub supravegherea "turnului" din linia defensivă petroşeneană şi ...1-0.

Nu mult diferit au stat lucrurile la punctul egalizator. După cornerul de pe dreapta al oaspeţilor, Fogarasi ar fi trebuit să degajeze mingea din careu într-o zonă "neutră". Din păcate pentru timişoreni, lovind defectuos mingea, proaspătul intrat i-a făcut o aşezare unei alte rezerve, Barbu, pe linia de 16 metri, iar cel care intrase pe teren doar de 10 minute nu a ratat oportunitatea de a prinde, poate în viitor, tricoul de titular.

RUGA LUI IORGA

Sunt binecunoscute superstiţiile mai multor fotbalişti în momentul când pătrund în teren sau se găsesc în situaţii deosebite ce apar într-un meci. Nicu Iorga, vârful remarcat la Mediaş şi trecut, fără prea mare succes, prin curtea "Ştiinţei" Craiova, are şi el anumite ritualuri. Este ultimul care pătrunde pe teren, iar în tunelul de sub tribună îşi împreunează palmele, ridicând privirea spre cer şi murmurând probabil cuvinte care solicită un ajutor divin. Sâmbătă evoluţia nouarului de la Jiul a fost destul de ştearsă, însă poate că ruga lui a fost auzită de cineva, atâta timp cât minerii au adus primul punct din deplasare în cele 10 evoluţii în afara oraşului de reşedinţă.

TĂTICUL PALEACU

Partida contra Jiului a fost prima pe care mijlocaşul alb-negrilor, Alin Paleacu a disputat-o în postura de tată. De câteva zile, familia celui care este cel mai vechi component al formaţiei alb-negre (debut în prima echipă în vara anului 1992) s-a mărit cu o fetiţă. Să le trăiască!

ANTRENORII ACCEPTĂ REMIZA

Interesantă reacţia jucătorilor Jiului în minutul 90 al partidei. Deşi era abia primul punct câştigat în deplasare şi al doilea gol marcat, exuberanţa acestui semisucces a fost ca şi inexistentă. Asta poate să însemne fie că petroşenenii conştientizează valoarea pe care încep să o aibă, fie altceva. Cert este că Gabriel Stan, antrenorul vizitatorilor, a fost rezervat: **"Ne bucură acest rezultat, realizat în compania performerei etapei trecute, pentru noi fiind o premieră. Cred că am făcut un joc destul de bun, iar rezultatul îl consider echitabil, pentru că ambele echipe au avut câteva ocazii bune de a marca. Cum era de aşteptat, ne-am apărat mai mult, rămânându-ne să punem la punct disfuncţionalităţile ce apar în jocul nostru şi să eliminăm greşelile individuale".**

În celălalt vestiar, Aurel Şunda nu contesta realitatea: **"Am întâlnit un adversar bun. Jiul e cu totul altă echipă decât cea din turul campionatului, având opt titulari care au jucat şi în Divizia A. Pe lângă aceasta, consider că noi am prestat un joc mai modest decât de obicei, însă cred că puteam menţine avantajul de un gol până în final dacă nu comiteam greşeala de la faza egalării. Scorul final reflectă realitatea din teren".**

UN GOL NU E SUFICIENT

La două minute de la reluare, când Vascko îşi trecea în cont al 16-lea gol din actualul campionat, suporterii umetiştilor aşteptau noi realizări. În primul rând pentru că echipa lor era, înaintea etapei de sâmbătă, cea mai prolifică din serie şi în al doilea rând pentru că niciodată de când Aurel Şunda a preluat UMT-ul, acesta n-a câştigat doar cu un singur gol diferenţă în jocurile de acasă (s-a întâmplat doar în prima etapă, la acel 3-2 de infarct contra lui FC Bihor, când trupa era condusă de Costică Rădulescu). Numai că al doilea gol n-a mai venit şi, în consecinţă, nici egalarea n-a întârziat!

OVIDIU BREHUI:

"Dacă Kovacs a fost schimbat, cred că mi-am făcut datoria"

Asemănător în mişcări cu Ioan Timofte, Ovidiu Brehui a avut o traiectorie interesantă: Drobeta - Poli - CSM Reşiţa pentru a ajunge la Petroşani, un posibil oraş al relansării stângaciului de 24 de ani.

Rep: **Ovidiu, parcă joci de ani de zile la Jiul! Cum de te-ai integrat aşa rapid în echipă?**

O.B.: Cred că la asta au contribuit şi foştii mei colegi de la Reşiţa, şi anume Cazangiu, Antal, chiar şi Cireş a fost în pregătiri...

Rep: **...să nu-l uiţi pe Priseceanu, naşul tău!**

O.B.: Nici o grijă! În plus cu nea Gabi Stan am lucrat şi eram obişnuit cu metodele de antrenament ale dânsului.

Rep: **Ai trecut într-o perioadă relativ scurtă pe la trei echipe cu tradiţie în fotbalul nostru. Încerci o comparaţie între ele?**

O.B.: Acum la Petroşani sunt condiţii de Divizia A. Şi la Poli, în '95, era mult mai bine decât am auzit că sunt treburile acum. Cât despre Reşiţa, plecarea mea de acolo s-a făcut fără a avea vreun conflict deschis cu cineva, după meciul cu Steaua. Oricum, n-aş mai vrea să se repete niciodată situaţia de atunci.

Rep: **Regreţi că ai plecat de la CSM?**

O.B.: Nu. Cred că am făcut bine că am plecat. Îmi pare rău doar de câţiva băieţi de acolo, de care am fost mai apropiat.

Rep: **Ce zici de evoluţia roş-negrilor după plecarea ta?**

O.B.: Mi-ar părea rău să retrogradeze, însă au o situaţia foarte dificilă. În plus, din câte ştiu, nici programul nu-i prea avantajează.

Rep: **Cum de astăzi (n.a. - sâmbătă) ai jucat la marcaj? Pentru mulţi a fost o surpriză.**

O.B.: Aşa este, însă astăzi am avut o sarcină specială, şi anume de a-l marca foarte strâns pe Sanyi Kovacs, un fotbalist cu care am fost coleg şi pe care îl cunosc bine. În plus, m-am simţit în stare să-l marchez şi cred că mi-am făcut datoria destul de bine. Poate că şi schimbarea lui s-a datorat evoluţiei mele.

Rep: **Te-ai obişnuit cu responsabilităţile unui cap de familie?**

O.B.: Cred că da. Am deja şase luni de când sunt în această postură!

"Bere" aruncă lui Poli două pilule amare în "Golden Brau"

De la cer, cu FC Drobeta, la pământ, în Valea Roșie

ELECTRO BERE CRAIOVA - POLI 2-0 (1-0)

Stadion Valea Roşie, teren bun, timp însorit dar răcoros, spectatori 1000.

Au marcat: 1-0 MOHORA (min. 20), dintr-o lovitură liberă de la 19 metri, lateral dreapta, pe lângă zidul polist, aşezat defectuos, balonul ricoşând la colţul scurt din coapsa lui Albeanu, aflat în careu; 2-0 MATEI (min. 48), cu capul, la colţul lung, din colţul careului de 6 metri, unde se înălţase nestingherit la lovitura liberă executată de Militaru de pe dreapta, pe lângă margine, Vlădoi ezitând să "iasă" la centrare şi apoi primind golul peste capul său.

Arbitri: S. Burloiu (Galaţi) - C. Safta (Ploieşti), S. Munteanu (Comăneşti).

Observator: Zoltan Erdely (Slatina).

Cartonaşe galbene: D. Militaru - Crişanov.

Pe bancă la Electro Bere: Lulelaru - Sandu. Echipament: roşu - alb - negru/roşu - alb - negru.

Pe bancă la Poli: Frunză - Mihai, Şerban. Echipament: alb/violet.

Nota meciului: 5.

Poli a fost readusă cu picioarele pe pământ de două goluri din faze fixe încasate până imediat după pauză, la prima sa vizită în Bănie, şi tot în Valea Roşie, de la acel 1-3 cu Electroputere pe 23 mai '98, când însă era izbăvită de retrogradare graţie umetiştilor. Acum poliştii mai au 13 etape de emoţii în privinţa salvării iar dacă vor evolua ca sâmbătă, fără nerv, locul 14 va deveni o Fata Morgana.

Ca şi împotriva Drobetei, Gabor a depins până în preziua meciului de reuşita unor legitimări de jucători. Deşi vineri seara Radio Craiova îi anunţa pe Rotariu şi Fabian în "11-le" alb - violet, ex-cangurul n-a contat nici de acestă dată pe ei, optând pentru o singură modificare în formula câştigătoare cu severinenii, Vlădoi în locul lui Frunză. Acelaşi 1-5-3-2 cu o evidentă tentă defensivă părea a evada din forcingul lipsit de clarviziune al unor gazde care jucau cu crisparea oferită de un "-7" la adevăr, când însă berarii au punctat dintr-o lovitură liberă deviată, acordată pentru un alt fault obţinut de Albeanu în duelul său cu Mocanu. Meciul nu părea însă jucat, pentru că oltenii plăteau tribut la rândul lor neomogenităţii, cu 6 nume noi în echipă, plus gafelor din apărare, de cea mai mare, a lui Predoi, din minutul 42, Micu neprofitând însă, la 7 minute după ce acelaşi decar greu de ţinut în prima parte fusese stopat din cursa sa frontală de Mohora, Burloiu lăsând însă avantaj, nefructificat de oaspeţi, şi neacordând un "galben" binemeritat căpitanului craiovean.

Dar n-a mai fost cale de întoarcere după celălalt gol din fază fixă. Chit că Utfineanţ l-a anihilat pe Ştefan Stoica, Albeanu a continuat să-l hărţuiască pe Mocanu, Vlădoi deturnându-i în corner un "cap", în minutul 64, iar la mijloc căpitanul de circumstanţă Naidin a avut un bun joc la intercepţie şi-atât şi aripile Crişanov şi Militaru s-au zbătut haotic. Cât despre atac, a funcţionat oarecum abia după înlocuirea la prima vedere curioasă a lui Micu. Dar Balaci a dovedit că are nevoie de multe ocazii până a înscrie în sfârşit, şutând peste la pasa lui Miculescu sau ochind cu latul de la 8 metri picioarele lui Dumitru, în urma centrării celeilelte rezerve, un Băban care a slăbit 3 kilograme la pregătirile din ultimele săptămâni. Oricum, era prea târziu, spectatorii săturându-se de ultimele minute ale unui meci câştigat de olteni, jucând mai slab decât în partida cu cântec din tur, de pe Bega. Şi asta spune totul despre Poli sâmbătă.

MIHAI COMŞULEA

1-4-4-2 ELECTRO BERE Antrenor: MARIAN BONDREA

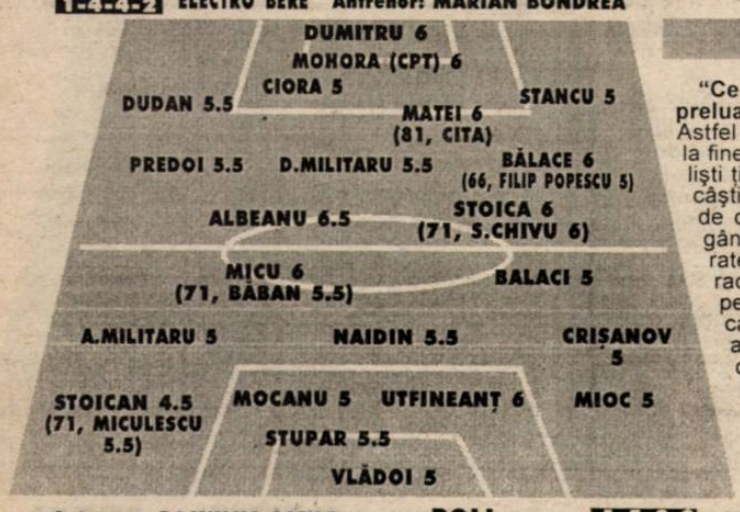

Antrenor: ROMULUS GABOR — POLI — 1-5-3-2

Mere înaintea milioanelor

"Ce s-a decis la Primărie?". "Ne-a preluat Consiliul Local?". "Dar lovelele?". Astfel au curs întrebările poliştilor joi seara, la finele şedinţei de recuperare. Unor fotbalişti ţinuţi luni de zile cu promisiuni, şi care câştigaseră cu doar 5 zile înainte un meci de care Timişoara tremurase toată iarna, gândul le fugea invariabil la portofel. La ratele de contract date cu târâita de Seracin, la prima de victorie neachitată pentru partida cu FC Drobeta, la salariul care s-ar achita în mod normal pe 10 ale lunii. A doua zi, vineri, înaintea plecării spre Craiova, întârziată cu peste o oră; autocarul pentru deplasare şi motorina constituind o problemă pentru club până în ultima clipă, jucătorilor li s-au împărţit... mere. Abia seara, cu 10 minute înaintea stingerii, la motelul Beharca, unde Poli a înnoptat înaintea partidei, din cele 70 milioane lei promise de atâta vreme de Consiliul Local şi în sfârşit deblocate s-au plătit primele a câte două milioane lei. **"Bonusul de 500.000 lei va fi achitat în zilele viitoare"**, a venit explicaţia. **"Băieţii se leagă de orice speranţă, pentru a primi banii de contract şi a avea condiţii de pregătire. La aflarea veştii că am fost preluaţi de Primărie, am fost cu toţii derutaţi dar cred că problemele financiare le vom discuta cu cei care vin, cum s-ar spune"**, ne-a spus după meci Marcel Băban, oglindind într-un fel percepţia echipei după asocierea de joi între Consiliul Local şi FC Politehnica. **"Presupun că jucătorii gândesc că a avut loc o schimbare în bine"**, ne-a spus Romulus Gabor, care a completat: **"Evoluţia slabă de la Craiova nu trebuie pusă pe bulversarea provocată de evenimentele ultimelor zile. Aş fi fost împăcat dacă am fi jucat ceva"**.

Frunză, din căpitan, rezervă

"Călin Frunză n-a fost înlocuit în poartă pentru golul primit cu FC Drobeta. S-au plătit ceva bani pe Marius Vlădoi şi vroiam să-l încercăm", a spus antrenorul Gabor despre portarul adus de la Minerul Motru şi care a debutat la "Poli". Frunză, căpitan contra severinenilor, i-a cedat banderola lui Leo Naidin, această alegere fiind astfel justificată de antrenor: **"Este un tânăr jucător timişorean, de perspectivă"**. Mai rău este că alb-violeţii au căzut din nou în greşeala din primele 3 etape ale campionatului, când între buturi au fost utilizaţi pe rând Micşa, Frunză şi Unchiaş, fiecare încasând câte două goluri. Acum Vlădoi, un portar scund, a "muşcat" la golul 2, aducându-ne parcă aminte că Timişoara are 3 portari în lotul diverselor divizionare A.

Oltenii au avut primă mai mare

● Într-un respiro al jocului, spre final, **Marcel Băban** şi **Narcis Mohora** au schimbat câteva cuvinte la mijlocul terenului. **"Mohora are un contract de 5000 dolari până la vară şi când i-am spus că noi jucăm pe prime de două milioane acasă cu 4 afară, mi-a replicat că ei primesc mai mult"**, ne-a spus **Băban**. ● **"Faţă de meciul tur, Poli a jucat mai bine acum"**, a spus **Mihai Mirea**, marcatorul golului 2, şi care i-a suplinit la acest aspect pe atacanţii Albeanu şi Stoica, noi achiziţii. De altfel golgeterii lui S.C. Electroputere Bere, Chivu şi Filip Popescu, au fost introduşi abia pe final. ● Dacă ASA nu-i va avea sâmbătă la Timişoara pe suspendaţii Rotaru, Veltan, Torok, Cioloboc, Roşca şi Olah, nici Poli nu va conta pe **Crişanov**, care a încasat al 4-lea "galben". ● **Ioan Cojocari**, secretarul Primăriei, şi-a intrat în rol pe lângă Poli, fiind prezent la Craiova. În dimineaţa meciului i-a asigurat pe jucători că echipa are un nou stăpân, iar după partidă, aşezat pe un scaun postat la intrarea de pe teren în tunelul ce duce la vestiare, a discutat cu antrenorii Gabor şi Bodrojan, aflaţi în picioare. La Poli cu toţii ştiu cine sunt noii şefi, fapt receptat şi de Muşat şi Micşa, din staff-ul executiv, care se tot întrebau: **"Oare de luni vom mai fi în funcţii? Ne îndoim!"**. ● **"La Craiova era un loc de smuls puncte, pentru că şi Electro e slabă. Dar golul 2 a căzut imediat după pauză şi ne-a tăiat aripile"**, a declarat **Gabor**, care a spus că înaintea returului a încasat un procent din suma contractului său, care **"nici n-ar trebui menţionată, de ce mică e"**, a completat antrenorul. **"Dar nu banii sunt problema, ci salvarea echipei. Dacă şi jucătorii ar pune mai mult suflet, se poate"**, a mai spus hunedoreanul, care descoperă încet-încet conjunctura nefericită în care a nimerit Bega.

Ardeleanul neoltenizat

FLORIN VASILE FABIAN

Un interviu sub semnul lui dacă. Joia trecută, la 3 zile după ce efectuase primul antrenament cu "Poli", l-am întrebat pe Florin Fabian despre speranţele sale de a evolua în alb-violet, în restaurantul "La Tino", unde, la câţiva metri distanţă, într-un separeu, Eugen Seracin, trecut cu câteva ore înainte pe linia moartă de la cârma divizionarei B de decizia Consiliului Local, şi Nicu Mihăilescu, unul dintre boşii Extensivului, îi discutau soarta. **"Nu ştiu ce va fi"**, a spus puţin tensionat sătmăreanul, cu tot calmul său ardelenesc. Dar fiind un tânăr de ispravă, plus un fotbalist apreciat, a da frâu liber gândurilor chiar şi în acele clipe i-a fost uşor...

"La Timişoara aş juca şi pe zero lei"

- născut la 23 august 1974, la Satu Mare;
- descoperit de Gheorghe Poka, la vârsta de 10 ani. **"Timp de un an am mers la Olimpia fără ştiinţa părinţilor, până într-o bună zi, când, trebuind să părăsesc oraşul, pentru un turneu de sală la Baia Mare, au aflat.** «Cum, copilul meu era de atâta timp la fotbal?», **s-au mirat ei"**;
- vârf volant;
- debutează pentru Olimpia la 18 ani, intrând în minutul 20 al meciului de la Gloria Reşiţa, pierdut cu 3-2;
- trece la Electroputere la mijlocul sezonului 1996/97;
- pentru un tur, din vara lui '98, trece la Universitatea, revenind apoi la Extensiv, cu care promovează în vara lui '99 în A;
- posesor al unui Ford Sierra alb.

Rep.: **Florin, nu ştim, într-adevăr, dacă vei juca la Poli, dar te simţi deja adoptat la Timişoara?**

F.F.: În vestiar toţi colegii m-au primit bine. Maseurul Ghiţă Ochişor chiar a glumit cu mine: **"Când tu marcai pentru Olimpia, tizul tău, Fabian, era între golgeterii Compostelei"**. Mi s-a găsit şi un apartament. Pare a fi bine, numai să se rezolve transferul.

Rep.: **Bănuim că după episodul cu suspendarea de către Extensiv, doreşti să scapi de acolo...**

F.F.: Da, sosirea la Timişoara este un mod de a scăpa de problemele de la Extensiv, o portiţă de ieşire, plus o apropiere de casă. De fapt la Poli aş juca şi pe gratis, datorită acestor circumstanţe, dar şi pentru a-mi reorienta cariera. Şi faptul că am venit împreună cu Iosif Rotariu e foarte important pentru mine.

Rep.: **Totuşi, de ce un ardelean a ales iniţial Oltenia?**

F.F.: Am simţit că acolo se face performanţă şi doream să ajung în fotbalul mare. Am şi avut un conflict financiar cu Olimpia iar un alt motiv pentru care am plecat a fost faptul că nu mi-au da drumul la PAOK Salonic. M-am antrenat o săptămână cu grecii, care mă doreau pentru o jumătate de an, dar Oli a cerut 300.000 dolari, cam mult pentru un jucător de 22 ani.

Rep.: **Iniţial, ţi-a mers totuşi bine la Craiova?**

F.F.: În primul an am avut contract de 10.000 dolari şi echipa trăgea la promovare. Chiar am avut şansa să deschid scorul în meciul decisiv contra Reşiţei, pe care l-am câştigat cu 2-1, insuficient însă.

Rep.: **Apropo de goluri, contra lui Poli ai marcat?**

F.F.: Şi încă de 3 ori, tot în ultima etapă, peste încă un an, când Electroputere a câştigat cu 3-1.

Rep.: **Bine, şi-atunci cum s-a ajuns la această situaţie tensionată la Extensiv?**

F.F.: Aşa se întâmplă de obicei. Probabil nevoia unei schimbări împinge ori la un conflict cu antrenorul, ori la unul material. Aici a fost vorba de bani...

Rep.: **Cât îţi datora Extensiv?**

F.F.: Am fost cel mai păgubit dintre cei 8, cu 14.000 dolari, dar poate că Dumnezeu mi-i va da să-i câştig din altă parte. Nu-mi pare rău după bani şi nici n-aş fi plecat de la ei dacă nu mi s-ar fi pus atâtea piedici.

Rep.: **La ce-aţi păţit acolo, nu tragi concluzia că a avea un agent e un lucru bun?**

F.F.: Văzând că am reuşit să mă descurc singur, am renunţat la înţelegerea verbală avută cu Rodion Cămătaru. Dacă dumnealui n-a găsit nici o posibilitate... Oricum, din vară ştiu ce voi face iar oferte există, chiar de-acum, şi din Divizia A.

Rep.: **Deci la Poli ar fi eventual doar până în vară.**

F.F.: Contractele semnate de mine şi Rotariu cu Poli înaintea începerii returului şi care sunt înregistrate la FRF sunt până la finele campionatului.

Rep.: **Tot doar o jumătate de sezon ai fost şi la Universitatea, când ai făcut pasul spre A de la Electroputere. Ai simţit acea trecere la buzunar?**

F.F.: Da, cu 50 % faţă de ce câştigam în B. Dar toţi cei doriţi de Ilie Balaci, cu excepţia lui Cristi Chivu, au plecat de la "U" după demiterea sa. După episodul ratat la "U" mi-am dat seama că în vara lui '98, într-un moment de răscruce, când Rapid m-a încercat în nişte meciuri în Cupa Ligii, n-am ales calea cea bună, preferând contractul mai mare oferit de Universitatea.

Rep.: **Te adaptaseşi la Craiova?**

F.F.: Da, pentru că nu intru cu nimeni în conflict, preferând să tac şi să-mi văd de treaba mea.

Rep.: **Cum a fost relaţia antrenor-jucător cu Sorin Cârţu?**

F.F.: Nu tocmai uşoară, pentru că deşi profesional este bun, temperamentul îi scade din valoare. Avea scăpări şi un limbaj colorat, certându-l chiar şi pe Roti, ca pe oricare altul.

Rep.: **Cât adevăr este în faptul că Extensiv a fost taxată în toamnă de arbitri?**

F.F.: Total. Modul de arbitraj ne-a defavorizat în destule meciuri dar mai ales contra Gloriei, acasă.

Rep.: **În fine, cum ai găsit-o pe Poli?**

F.F.: E păcat ca Poli să retrogradeze chiar şi din B şi am fost surprins de nesprijinirea echipei. Ştiam de soarta clubului şi am venit cu propriul echipament, inclusiv cu minge. Oamenii de aici nu merită să îndure suferinţa lui Poli!

GreenForest
1900 Timisoara
Calea Aradului 14A
Telefon / Fax:
056 - 190284
056 - 226621
MOBILIER DE BIROU

CULESE DIN PARCUL ZĂVOI

• **Gaia Beloia** n-a făcut deplasarea la Vâlcea, el având piciorul în ghips, după accidentarea suferită marțea trecută la un antrenament.

• Din garnitura vâlcenilor a lipsit **Nicu Năstasie,** fost şi pe la CSM Reşiţa, în continuare accidentat, aceeaşi soartă fiind împărtăşită şi de golgeterul lui Flacăra, **Constantin Păsărică.** Evoluează în schimb la gruparea lui **Nicolae Tilihoi** reşiţeanul **Sabin Brici ,** care în iarnă a făcut pregătirea centralizată cu rosso - neri din Valea Domanului.

• La tribuna oficială o tânără foarte simpatică împărţea programe de meci persoanelor aflate la faţa locului.

• Tânărul portar **Cârstina,** care a comis o gafă monumentală la golul doi al vizitatorilor, a părăsit ultimul terenul, cu lacrimi în ochi. Acesta a fost aplaudat la scenă deschisă, dar nu se ştie care ar fi fost reacţia spectatorilor dacă scorul final nu era favorabil idolilor...

• Galeria gazdelor, care a făcut o repetiţie generală vineri seara, la ora 19.00, în centrul oraşului, a fost alcătuită din 60-70 de fani, dotaţi cu câteva steaguri alb-roşii. Suporterii au primit încă o mână de ajutor din partea a 250-300 de ostaşi, amplasaţi în imediată apropiere, care scandau "Vâlcea, Vâlcea", promiţându-li-se probabil o permisie de câteva zile!

La finele întâlnirii, când a părăsit stadionul, **Victor Roşca** a fost şi el aplaudat, scandându-i-se chiar numele, semn că vâlcenii nu-i uită pe cei care au apărat cândva culorile clubului.

• **Claudiu Mocioi,** care a acumulat 7 cartonaşe galbene, nu va evolua sâmbăta viitoare, fiind suspendat.

"Costică pentru noi / Este Berlusconi doi!"

Al 3-lea eşec extern în ultimele secunde

"Ai venit să mă baţi?, i-a aruncat-o fostul arbitru Gheorghe Constantin (zis Costică Vâlcea) lui Victor Roşca, la câteva minute înaintea meciului, cei doi ex-portari fiind cândva coechipieri la Râmnicu Vâlcea, luptând pentru a prinde postul de titular. Zâmbăreţ, Viki parcă ştia ce-l aşteaptă: **Şi-o fi luat omu' toate măsurile. N-am încredere în această brigadă ploieşteană".**

Şi întâlnirea a început. Cu o primă repriză presărată cu multe faulturi, întreruperi repetate şi foarte puţine faze la cele două porţi, Corvinul a fost mai bine aşezată în teren, a pasat frumos, dar n-a avut forţa ofensivă necesară, absenţa unui vârf autentic rămânând marea problemă.

Repriza a doua a fost mult mai tensionată, cele 5 goluri şi evoluţia scorului ridicând nota partidei. Oaspeţii au devenit mai insistenţi după golul primit, au executat primul corner în minutul 60 şi au întors rezultatul spre decepţia oltenilor, care au comis încă două greşeli de campionat municipal! Când în tribune se auzea doar show-ul "Corbilor albaştri", vâlcenii au revenit miraculos, o contribuţie esenţială având-o Marin Catargiu, aruncat în luptă după o accidentare. Golul succesului a fost înscris în al 6-lea minut de prelungiri (!), brigada ploieşteană făcându-şi "datoria".

Corvinul a pătit-o ca la Severin, când a fost tot 3-2 pentru gazde, după 1-2 şi a pierdut din nou în ultimele secunde, ca şi la Târnăveni (gol decisiv luat în minutul 87) şi Cluj (gol încasat în minutul 90).

SANDU USUSAN

FLACĂRA VÂLCEA - CORVINUL 3-2 (0-0)

Stadion "1 Mai", teren bun, timp însorit dar rece, spectatori 4500. Au marcat: 1-0, DURDUN (min. 51), care a trimis în plasă de la 2 metri, din cădere, şutul - centrare expediat de Trifu, aflat în suspectă poziţie de ofsaid; 1-1, MOCIOI (min. 76), care a strecurat mingea printre picioarele portarului, de la 8-9 metri, după o gravă indecizie a apărării vâlcene; 1-2, ŞANDOR (min. 80), care a trimis balonul în poartă de la 7-8 metri, primind o pasă ideală de la goalkeeper-ul Cârstina!; 2-2, CATARGIU (min. 89), transformând o lovitură liberă de la 17 metri, mingea fiind deviată uşor şi de zidul hunedorean; 3-2, MORDONU (min. 90), care a reluat în plasă, cu toată opoziţia lui Rahoveanu, de la câtiva metri, centrarea de pe stânga a lui Catargiu.
Arbitri: M. Ionescu. C. Nica, V. Banu (toţi din Ploieşti).
Observator: Silviu Ioan (Galaţi).
Cartonaşe galbene: Stoica, Mordonu, Durdun - Mocioi, Dinu, Rus, Gheară.
Pe bancă la Flacăra: Nicolescu - Vâlsan. Echipament: alb / alb.
Pe bancă la Corvinul: Pascal - Babarţi. Echipament: alb-albastru / albastru.
Nota meciului: 6.5.

1-5-3-2 **FLACĂRA** Antrenor: NICOLAE TILIHOI

CÂRSTINA 4
ISPAS (15, ANDREESCU 5.5)
DINA 5 MORDONU (CPT) 6 BRICI 6 E.POPESCU 5.5
TARCEA 6 URÂTU 6 DURDUN 6 (72, CATARGIU 6.5)
TRIFU 5 (62, DUMITRESCU 5.5) CL. STOICA 4
STÂRC 5.5 (90, APOSTU)
MITRICĂ (CPT) 6 DINU 6.5 DINCĂ 6 ŞANDOR 6
MOCIOI 6.5 MARINCĂU 6 HAIDINER 6 (74, ANDREI) RUS 5.5 (58, SCHIAU 5)
GHEARĂ 6
RAHOVEANU 6

Antrenor: VICTOR ROŞCA **CORVINUL** 1-5-4-1

CONDUCĂTORII HUNEDORENI AU RATAT STARTUL

Corvinul a plecat spre Râmnicu Vâlcea vineri după - amiaza, cazându-se în localitatea Călimăneşti. Conducătorii, preşedintele **Valer Iacob** şi vicele **Albu,** au plecat sâmbătă dimineaţa din Hunedoara, cu maşina, dar au făcut 3 ore până la destinaţie, şoseaua fiind extrem de aglomerată, ei pierzând astfel începutul jocului.

STOICA TREBUIA ELIMINAT DE 3 ORI!

Centralul ploieştean **Ionescu** a trecut cu vederea numeroase faulturi ale băieţilor lui **Tilihoi, Emil Popescu** a scăpat fără vreun avertisment, deşi l-a lovit cu cotul în figură pe **Stârc** şi l-a "curentat" în repetate rânduri pe **Şandor. Claudiu Stoica,** fostul jucător al lui CSM Reşiţa, a fost sancţionat cu un "galben" în startul confruntării şi trebuia apoi eliminat de vreo 3 ori pentru faulturile sale, care au culminat chiar cu călcarea lui **Şandor,** într-un moment în care hunedoreanul se afla la pământ. Rămâne dubioasă şi poziţia lui **Trifu** la faza primului gol. Interesant este că oaspeţii au văzut mai multe cartonaşe decât cei din Vâlcea!

Toate acestea, precum şi golurile încasate în final, au produs o mare amărăciune în tabăra vizitatorilor, antrenorul **Roşca** nemaiavând puterea să spună decât 3 cuvinte: **"O mare ruşine!"** Mai realist, **Dincă** a precizat: **"Am fost furaţi, dar am greşit şi noi".** Asta în timp ce galeria gazdelor, adunată la vestiare scanda: **"Costică, pentru noi / Este Berlusconi doi!"** Şi probabil **Costică** (Vâlcea) şi-a făcut datoria până la capăt, tratând brigada de arbitri cu bere Alutus, sponsorul grupării de sub Capela.

ŞAN - DOR

După ce **Marcel Şandor** a marcat golul doi al oaspeţilor acesta s-a dus la marginea terenului, în dreptul galeriei hunedorene. Lângă el a apărut şi **Decebal Gheară,** ambii şi-au ridicat tricourile, având de dedesubt alte tricouri albe, pe cel al marcatorului fiind inscripţionat "ŞAN", iar pe cel al libero-ului "DOR"!

"Bătrâna Doamnă" este încă în stare de şoc!

MINERUL MOTRU - UTA 1-0 (1-0)

Stadion "Minerul", teren acceptabil, timp frumos, spectatori 1.000
A marcat: 1-0, CIOCHINĂ (min. 27), cu un şut executat cu piciorul stâng, din marginea careului.
Arbitri: A. Simion - A. Ion (ambii din Piteşti), C. Aghiorghiesei (Piatra Neamt).
Observator: Mihai Ivăncescu (Braşov).
Cartonaşe galbene: Oajdea, Bădescu - Botiş, Panin, Mărginean, Almăşan.
Pe bancă la Motru: Ioniţă - Ganţă, Corbu, Grigore. Echipament: albastru-roşu / alb.
Pe bancă la UTA: Bolcaş - Bier. Echipament: negru-verde / negru.
Nota meciului: 5.

La Motru nu se vorbeşte italiana...

"Dacă UTA nu bate la Motru, a făcut degeaba cantonament în Italia", spunea Nicolae Mitu într-un interviu publicat de Fotbal vest acum două săptămâni! Şi UTA nici n-a arătat că poate bate la Motru sâmbătă. "Bătrâna Doamnă" a arătat ca o echipă în stare de şoc, incapabilă de a pune probleme, poate celei mai slabe echipe din Divizia B! Cu multe noutăţi în echipă, antrenorul gazdelor a îndrăznit un 3-5-2, transformat însă în 5-4-1 după frumosul gol al lui Ciochină, după care motrenii au jucat la scurgerea timpului. Era minutul 27!!! Minerii au fost ajutaţi şi de prestaţia centralului braşovean, care, fără să vicieze rezultatul, a fragmentat jocul cu o exagerare demnă de o cauză mai bună, fluierând de parcă era îndrăgostit de fluier şi arătând o rigurozitate de-a dreptul penibilă în insistenţa de a se respecta exact locul repunerii mingii după orice întrerupere a jocului.

UTA? Of, UTA... După ce în cele două luni de pregătire, din care 30 de zile în Italia, Rubinacci a impus un 3-5-2, a venit Antonucci şi a aliniat la Motru un 4-4-2! Cu fundaşii în linie. În această situaţie doar Botiş şi Demian au avut adversari direcţi, în timp ce lateralii Zaha şi Panin nu prea ştiau unde le e locul în teren. Panin a mai urcat pe partea stângă, în schimb Zaha, complet dezorientat, a stat liber pe dreapta ca un copil în curtea şcolii. De fapt UTA a început să joace ceva abia când în locul lui Zaha a intrat Ciubăncan şi astfel s-a revenit la rutina lui 3-5-2 exersată atâta timp! Sigur că Antonucci era de două zile la UTA, dar de ce a aşteptat până în minutul 70 să facă o schimbare care trebuia făcută din minutul 30?

În rest, Almăşan, singur la mijlocul terenului a încercat să mai ordoneze jocul, dar n-a fost sprijinit, mai ales că vârfurile Ibrahim şi Adrian Popescu "n-au putut să stea în ghete". Astfel că UTA s-a bazat şi în apărare şi în atac (doar la fazele fixe) pe detenta şi hotărârea lui Botiş. Botiş care a fost şi la originea singurei mari ocazii arădene, în minutul 76, când a întors cu capul o minge spre Mariş, acesta a trimis spre gol, dar Nicolae a intervenit providenţial... Chiar. De ce n-a jucat Mariş titular?

DUKI POPOVICI

1-3-5-2 **MINERUL** Antrenor: ADRIAN IONESCU

P.NICOLAE 6
BĂLAN 6
AMZUCU (CPT) 5.5 R. MIU 5.5
BĂDESCU 4 PANAITESCU 6.5
TRĂISTARU 5.5
SOO 6.5 OAJDEA 4
CIOCHINĂ 5.5 (90, PARASCHIV) TURCU 5
IBRAHIM 4 (57, MARIŞ 6) A. POPESCU 4
ALMĂŞAN (CPT) 6
CIBA 5 MĂRGINEAN 5 (70, TODEA 5.5) IKPE 5
PANIN 6 BOTIŞ 6.5 DEMIAN 5 ZAHA 4 (69, CIUBĂNCAN 5.5)
PAP 5

Antrenor: ANTONIO ANTONUCCI **UTA** 1-4-4-2

Lupaş a prevăzut...

Fără să fie vizibil marcat după eşecul UTA-ei, care acum o lună părea imposibil, preşedintele Marin Lupaş ne-a spus: **"Mă aşteptam la o asemenea prestaţie după jocul cu Gaz Metan."** De partea cealaltă, Adrian Ionescu, prinzând un zâmbet de speranţă, a comentat: **"La Corvinul am jucat mai bine, dar am pierdut 4-0. Ne-am învăţat minte. Nu m-a interesat azi spectacolul, ci rezultatul. Săptămâna viitoare, la Mediaş, nu ne mai repezim. Ne punem pe două linii defensive şi vom vedea ce va ieşi."**

SCURTISSIME

● UTA a jucat în premieră într-un, ce-i drept splendid, dar neobişnuit echipament negru-verde! Încălzirea, ca de obicei s-a făcut în tricouri de bumbac roşii, toate, bineînţeles, marca "Errea".

● Arădenii au înnoptat la hotelul "Parc" din Turnu Severin şi au avut surpriza ca la cină să nu mai mănânce veşnicele "spaghetti" după regulile lui **Rubinacci.** Doctorul **Dan Pârvulescu** a schimbat meniul, oferindu-le utiştilor la cină, caşcaval pane şi friptură de vită. **"Am suplimentat caloriile. În Italia, băieţii îşi cumpărau seara mâncare! Nu puteau să se antreneze mâncând doar paste",** ne-a spus doctorul. Suplimentul de calorii de vineri, nu s-a observat însă sâmbătă, în teren.

● **Kent Njoku** n-a făcut nici măcar deplasarea la Motru, considerându-se nesatisfăcătoare prestaţia sa cu Gaz Metan din prima etapă. Nu credem că ar fi jucat mai slab decât Ibrahim sau Popescu. Oricum, un atacant ca Mariş, cu pregătirea făcută, putea să-şi găsească liniştit locul în 11-le de start.

● Foarte elegantă ţinuta lui **Antonio Antonucci!** De două zile la UTA, noul antrenor însă a putut să comunice de pe margine doar cu **Ikbe,** singurul adevărat vorbitor de italiană din echipa arădeană.

● UTA l-a lansat sâmbătă în Divizia B pe **Marius Demian** internaţionalul de juniori de nici 17 ani (născut în 26 iunie 1983), provenit de la Poli Timişoara. Vă reamintim că Marius a fost cumpărat în toamnă de UTA de la Poli, alături de alţi doi colegi ai săi de generaţie, **Cristian Ianu** şi **Paul Ciortan.**

MOTRISSIME

▼ Spre deosebire de "era Borugă", terenul din Motru n-a mai fost udat înaintea partidei, prezentându-se în condiţii cât de cât civilizate de joc.

▼ De două etape motrenilor le lipseşte căpitanul şi liderul moral al echipei, **Petre Gheorghe.** Acesta a fost la meci, dar a stat în tribună, purtând un imens "ghips" la piciorul stâng.

▼ Ca de obicei, la tribuna oficială a fost prezent şi senatorul de Gorj, Marcu Burtea, de această dată în civil, nu în trening şi cu fes, aşa cum ne-a obişnuit. Vajnicul senator, alături de alţi oficiali şi sindicalişti motreni, au pierdut vreo cinci minute din repriza a doua, întârziind cam mult la... camera de protocol.

▼ Simpaticul crainic al stadionului Minerul, continuă să-i informeze pe cei prezenţi cu "tot ce mişcă", pe fondul muzical, manevrând cu dexteritate un mixer preistoric. Ce mai contează că noul antrenor al UTA-ei a fost rebotezat... **Antonovici?**

Jucătorul săptămânii

Într-o etapă în care formațiile din rândul cărora se alcătuiește echipa ideală a vestului au obținut un singur punct și acela pe teren propriu, a fost greu să alegem omul săptămânii. Am optat totuși pentru umetistul **FLORIN CĂLIN**, cu o prestație mulțumitoare în partida cu Jiul Petroșani.

* S-a născut la 27 martie 1969
* A debutat în prima ligă la 25 octombrie 1992, îmbrăcând tricoul lui Farul Constanța, unde a fost transferat de la UMT, într-un joc împotriva lui FC Brașov, scor 3-0
* După 52 de partide jucate pentru Farul, în care a marcat două goluri, a revenit la Timișoara, în sezonul '94-'95, apărând culorile lui Poli
* De la alb-violeți, pentru care a evoluat și în Divizia A, s-a transferat în Ungaria, la Kispest
* Budapestanii l-au împrumutat o perioadă la Pecs, iar din vara lui '99 la UMT
* În acest campionat a acumulat 20 de prezențe, înscriind și 3 goluri, cu Alba Iulia, la Oradea și la Vâlcea.

ECHIPA FOTBAL vest

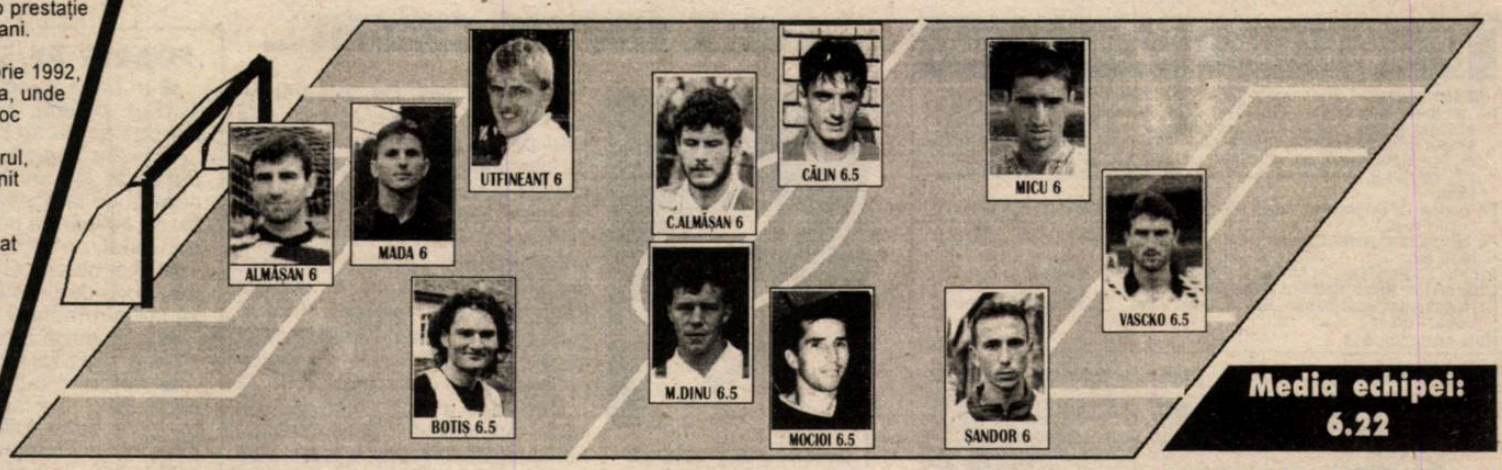

Media echipei: 6.22

GABI STAN

"Jiul e a cincea echipă pe care o construiesc"

Rep.: **Dle Stan, după etapa a doua ați părăsit Reșița, preluând Jiul după 12 etape din Divizia B. Ce ați făcut în perioada respectivă?**

G.S.: Am stat acasă, la Brașov, pentru că eram supărat. Nu se cicatrizase rana de la Astra și am dat peste altă belea. Mi-e greu să acuz oamenii de la Reșița, pentru că se descurcau foarte greu. Singura greșeală față de mine au făcut-o că nu mi-au spus adevărul de la început. Oricum, le doresc să rămână în Divizia A.

Rep.: **Considerați Reșița cea mai tristă experiență ca antrenor?**

G.S.: Nu!

Rep.: **Ați preluat Jiul în momentul în când nu marcase nici un gol de șase etape. Apoi s-a văzut un reviriment, e drept doar cu victorii acasă și înfrângeri afară. Ce s-a întâmplat de fapt la Petroșani?**

G.S.: Am primit o ofertă de la Jiul din partea dlui Alin Simonta, președintele Consiliului de administrație. Sunt legat de Jiul pentru că aici am debutat în Divizia A, la 19 ani, aici am făcut o facultate și poate că aveam o obligație morală față de această zonă. M-a convins și ceea ce vor să facă oamenii de aici cu echipa. Au preluat-o dintr-un moment neplăcut, Jiul neprezentându-se la Turnu Severin, în etapa a cincea. Jiul e condus de patru oameni tineri, în jurul a 30 de ani și privatizată. Până acum conducătorii s-au ținut de cuvânt. Am adus mai mulți jucători, nu de supervaloare, dar care să ne mențină în divizia B și la anul, poate și cu alte achiziții, să avem alte perspective.

Rep.: **Cei care conduc destinele echipei sunt localnici?**

G.S.: Toți sunt născuți în zonă, unii chiar în Petroșani și sunt decișii să facă ceva în fotbal. Ideea mea este să nu-i dezamăgesc prin ceea ce va juca echipa.

Rep.: **Aveți contact concret cu clubul?**

G.S.: Da, pe o perioadă de doi ani și jumătate, pe care vreau să-l onorez. Ulterior am primit oferta de la FC Brașov mai întâi să lucrez singur, apoi împreună cu Halagian. Am refuzat, pentru că n-am vrut să-i dezamăgesc pe cei care au avut încredere în mine și care mi-au propus să facem echipă la Petroșani.

Rep.: **Ce părere aveți de nivelul campionatului?**

G.S.: Eu am antrenat în ambele serii - pe Metrom, Corvinul sau Astra Ploiești - și le cunosc destul de bine. În seria I sunt doar 2-3 echipe care contează și cred că se joacă mai rapid. În seria a doua anul viitor vor fi vreo 7-8 echipe ce vor avea ca obiectiv promovarea. Cred că în seria a doua sunt mulți jucători gata să joace în Divizia A, dar din cauză că nu sunt bani și pentru o echipă de A e greu să cumpere jucători din B.

Rep.: **Care e statutul jucătorilor de la Jiul?**

G.S.: Toți sunt profesioniști, chiar dacă federația nu solicită lucrul ăsta la Divizia B. Sunt angajați ai clubului cu carte de muncă. Poate este un pas înainte și un model de urmat de alte cluburi. Chiar dacă n-au jucat fotbal, conducătorii noștri simt fenomenul și au în sânge managementul. Sunt toți oameni de afaceri și asta îi ajută foarte mult.

Rep.: **Și nu intervin în alcătuirea echipei pentru meciul de sâmbătă!**

G.S.: Nu, nici nu aș accepta așa ceva. Trebuie să facem eforturi să nu-i dezamăgim. Le-am spus jucătorilor că nu este bine să rateze momentul.

Rep.: **Important este dacă respectivii vor avea răbdare...**

G.S.: Sper și eu, pentru că nu se poate face o echipă bătând din palme. Ar mai fi nevoie de vreo 2-3 jucători pentru un obiectiv mai înalt.

Rep.: **Ce realizări să așteptăm de la Jiul?**

G.S.: Pentru mine este a cincea echipă pe care încerc să o construiesc...

Rep.: **Cea mai importantă ar fi Astra. Chiar este adevărat că îi băteați pe jucătorii ploiești?**

G.S.: Nici vorbă. Însă trebuiau să justifice îndepărtarea mea. Când am preluat echipa erau anumiți conducători. Apoi Ion Niculae a cumpărat rafinăria și nu i-a plăcut de mine. Când a găsit momentul, m-a dat afară mășluind hotărârea Consiliului de administrație. Acum ne-am împăcat și mi-a spus că și-a dat seama că a greșit. Mi-a propus să revin la Astra, alături de Costică Ștefănescu dar am refuzat.

Rep.: **Nu agreați existența unui director tehnic?**

G.S.: Nu-i văd menirea. La victorie are merite, iar la înfrângere n-are nici o vină.

MARIUS BREAZU

Konica
Laborator foto
CELE MAI MICI PREȚURI
Timișoara,
str. Lucian Blaga nr. 2
MAGAZIN DOMINO

Comentariul etapei

GAZUL I-A INTOXICAT PE TOȚI!

Deși mai sunt de disputat 13 etape și mai sunt în joc 39 de puncte pentru fiecare echipă, este tot mai clar că învingătoarea seriei a II-a a Diviziei B va fi Gaz Metan Mediaș.

Elevii lui Jean Gavrilă își continuă marșul, obținând până acum 28 de puncte în propriul fief, reușind a 4-a victorie acasă cu scorul de 2-0. Olimpia a rezistat mai mult de o oră la Mediaș, dar a demonstrat că nu are suficientă forță de joc în deplasare, unde n-a acumulat decât 3 remize, înscriind câte un gol doar la Târgu Mureș, Oradea și Craiova.

Mult mai interesantă va fi lupta pentru evitarea retrogradării, obiectiv pe care-l au destule grupări. După 3 eșecuri externe consecutive, FC. Bihor a triumfat la Târgu Mureș, repetând isprava din campionatul trecut, când Domokos înscria punctul victoriei pe arena roș-albaștrilor. ASA a pierdut până acum 15 puncte în fața propriilor fani!

Nici Chimica Târnăveni nu se dă bătută, aplicându-le a 5-a înfrângere consecutivă în deplasare, celor de la Inter Sibiu, care n-au scos mingea din plasă afară doar la Oradea (scor 0-0) și la Vâlcea, unde au învins cu 1-0.

Clujenii lui Gigiu, decimați de suspendările apărute după încăierarea consemnată pe gazon în etapa trecută, cu ASA, n-au putut face mai mult la Alba Iulia. În trupa lui Tavi Cojocaru a apărut un nume cunoscut, Cristi Scarlat, ex - Corvinul, care a deschis drumul spre a 5-a victorie succesivă acasă. În ultimele 5 deplasări "U" Cluj a marcat de 3 ori, a încasat 17 goluri și nu s-a ales cu nici un punct! Divizia C este tot mai aproape pentru această echipă de tradiție...

În fine, la Severin nu s-a repetat cacialmaua din ultima rundă a ediției trecute, când FC Drobeta a dispus de ARO cu un ciudat 6-4. A fost acum un joc de luptă, muscelenii pierzând pentru a 5-a oară afară, de fiecare dată la limită: a doua oară cu 0-1, de două ori cu 1-2 și odată cu 2-3.

Rezultate - etapa a 21-a

GAZ METAN - OLIMPIA SATU MARE	**2-0**
Callo (62 - penalty, 77)	
APULLUM ALBA IULIA - "U" CLUJ	**4-0**
Scarlat (12), Marina (28), Mândroc (65, 86)	
FC. DROBETA - ARO CÂMPULUNG	**1-0**
Vlaicu (87)	
CHIMICA TÂRNĂVENI - INTER SIBIU	**2-0**
Ungureanu (21), Pusztai (58)	
ASA TÂRGU MUREȘ - FC.BIHOR	**1-2**
Dumitrașcu (31) - A. Popa (43), Burescu (85)	
MINERUL MOTRU - UTA	**1-0**
ELECTRO BERE - POLI	**2-0**
FLACĂRA VÂLCEA - CORVINUL	**3-2**
UMT - JIUL PETROȘANI	**1-1**

Golgeterii B2:	Total	acasă	afară	din penalty
Vascko (UMT)	16	11	5	-
H. Cioloboc (ASA)	12	7	5	1
Pusztai (Chimica)	11	10	1	-
Decu (FC. Drobeta)	9	9	-	1
Șandor (Corvinul)	9	7	2	-
Udrea (FC. Drobeta)	8	6	2	-
Callo (Gaz Metan)	8	5	3	5
Mitrică (Corvinul)	7	2	5	2
Balaban (ex - Inter)	7	4	3	-
Chivu (Electro Bere)	7	3	4	1
C. Drăgan (ex - UTA)	7	3	4	1
Păsărică (Fl. Vâlcea)	7	3	4	-
Axinte (FC. Drobeta)	7	5	2	-

ETAPA VIITOARE: **Et. 22 - 18 martie:** Poli - ASA Tg.M. (1-3); Corvinul - Chimica (1-2); Jiul - Drobeta (0-3); Aro - Electro Bere Cr. (0-1); UTA - Flacara (1-0); Gaz Metan - Motru (1-0); Olimpia - "U" Cluj (0-2); FC Inter - UMT (0-3); FC Bihor - Unirea A.I. (1-4).

REZULTATE B1:

Callatis Mangalia - Chindia Târgoviște 3-0, Diplomatic Focșani - Laminorul Roman 4-0, Juventus București - Midia Năvodari 1-0, Foresta Suceava - Tractorul Brașov 2-0, Politehnica Iași - Petrolul Moinești 2-0, Dacia Pitești - Cimentul Fieni 0-1, Dunărea Galați - Sportul Studențesc 2-1, Gloria Buzău - Precizia Săcele 2-0, Metrom Brașov - Poiana Câmpina 1-2.

CLASAMENT B1

1(.1). FORESTA	21	16	3	2	45-15	51 +18
2(.2). NĂVODARI	21	14	3	4	37-12	45 +15
3(.3). SPORTUL	21	12	4	5	38-21	40 +7
4(.4). ROMAN	21	11	3	7	35-22	36 +6
5(.6). FIENI	21	11	3	7	22-17	36 +3
6(.5). METROM BV.	21	10	5	6	25-18	35 +5
7(.9). MANGALIA	21	10	1	10	23-22	31 -2
8(.7). TRACTORUL	21	9	4	8	21-21	31 -2
9(.8). PITEȘTI	21	8	6	7	28-26	30 -3
10(11). FOCȘANI	21	8	4	9	27-25	28 -2
11(10). MOINEȘTI	21	8	4	9	19-25	28 -5
12(13). GALAȚI	21	8	2	11	21-32	26 -4
13(14). POLI IAȘI	21	8	1	12	22-32	25 -8
14(12). SĂCELE	21	5	8	8	18-21	23 -7
15(15). CÂMPINA	21	7	2	12	23-30	23 -7
16(16). JUVENTUS B.	21	6	5	10	19-29	23 -7
17(18). GLORIA BZ.	21	3	3	15	14-41	12 -18
18(17). CHINDIA	21	3	3	15	13-41	12 -21

CLASAMENT

Echipa	TOTAL						Penalty-uri În Fav. Tot	Penalty-uri În Fav. Mar	Penalty-uri Împotr. Tot	Penalty-uri Împotr. Mar	ACASĂ					DEPLASARE					Adevăr
1.(..) GAZ METAN	21	14	4	3	34-14	46	5	5	1	1	10	9	1	0	24-6	11	5	3	3	10-8	+16
2.(..) ARO	21	12	3	6	33-15	39	4	3	2	1	11	9	1	1	21-3	10	3	2	5	12-12	+6
3.(+2) DROBETA	21	12	3	6	35-21	39	0	0	5	5	11	9	2	0	24-6	10	3	1	6	11-15	+6
4.(-1) CORVINUL	21	12	2	7	34-18	38	3	3	1	1	10	8	1	1	23-4	11	4	1	6	11-14	+8
5.(-1) UTA	21	11	3	7	30-15	36	2	2	1	0	10	7	1	2	18-6	11	4	2	5	12-9	+6
6.(+2) UNIREA AI	21	10	3	8	32-25	33	3	1	0	0	11	10	1	0	28-5	10	0	2	8	4-20	0
7.(-1) ASA TG.M.	21	9	5	7	31-22	32	2	2	4	2	11	5	3	3	19-9	10	4	2	4	12-13	-1
8.(-1) UMT	21	8	7	6	38-32	31	3	3	3	2	10	6	3	1	25-14	11	2	4	5	13-18	+1
9.(+1) JIUL	21	8	4	9	18-29	28	0	0	1	1	11	8	3	0	16-3	10	0	1	9	2-26	-5
10.(-1) FC INTER	21	8	3	10	23-30	27	6	4	3	2	10	6	2	2	14-6	11	2	1	8	9-24	-3
11.(..) FLACARA	21	7	5	9	25-24	26	0	0	2	1	10	6	1	3	14-8	11	1	4	6	11-16	-4
12.(+1) ELECTRO CR.	21	8	2	11	31-37	26	2	1	4	3	11	7	1	3	21-14	10	1	1	8	10-23	-7
13.(+3) CHIMICA	21	7	3	11	19-32	24	2	1	3	3	10	7	1	2	17-10	11	0	2	9	2-22	-6
14.(-2) OLIMPIA	21	6	5	10	18-21	23	4	3	5	3	10	6	2	2	15-7	11	0	3	8	3-14	-7
15.(-1) POLI	21	6	4	11	27-36	22	6	5	6	5	11	5	3	3	16-11	10	1	1	8	11-25	-11
16.(-1) U CLUJ	21	6	4	11	24-39	22	2	1	3	3	11	6	2	3	20-14	10	0	2	8	4-25	-11
17.(..) FC BIHOR	21	5	7	9	16-37	22	3	2	3	3	11	3	5	3	8-14	10	2	2	6	8-23	-11
18.(..) MOTRU	21	5	3	13	24-45	18	5	4	5	4	10	5	2	3	17-12	11	0	1	10	7-33	-12

DERBY

Astenie de primăvară și în Micălaca

F.C. ARAD TELECOM - CETATE DEVA 1-2 (0-1)

Stadion "Telecom", teren moale, timp rece, ploaie în final, spectatori: 400.
Au marcat: 0-1, LUCA (min. 37), care a transformat un penalty, acordat pentru faultul comis de Sabău asupra lui Popa, scăpat singur spre poartă; 0-2, LUCA (min. 68), cu un șut plasat, de la 20 m, în vinclu, după ce i-a driblat pe Szel și Grad; 1-2, RUS (min. 83), cu capul, din 6 m, în urma unei excelente centrări venite de la Mitu.
Pe bancă la Telecom: Pleșca - I. Ardelean, Munteanu. Echipament roșu / roșu.
Pe bancă la Cetate: Cibotaru - Răducănescu. Echipament albastru, alb / alb.
Arbitri: S. Bogdan - A. Mirea, L. Preduț (toți din Craiova).
Observator: Iulian Spătaru (Timișoara).
Cartonașe galbene: Sabău, Barna, Grad, Mitu - C. Ardelean, Szemely, Luca, Turcan.
Nota meciului: **6,5**.

1-5-3-2 TELECOM — Antrenor: MIHAI ȚÂRLEA

SABĂU 4
UJVARI 5 (70, RUS 6) — GRAD (CPT.) 5 — BERAR 4.5
BARNA 5 — SZEL 5
OPRESCU 5 — I. ARMAN 4.5 — RIVIȘ 6 (57, CORINDA 4.5)
MITU 6.5 — VOLOCARU 4
ȘTEFAN 5 (68, C. ARDELEAN 5; 85, D. GABRIEL) — ESANU 5 (65, SZEMELY 5.5)
CHILIMAN 6.5 — TURCAN 5.5 — POPA 6
LUCA 8
NANIU 6 — VOINEA 6 — BORDEAN 6
TĂNASĂ (CPT.) 6
GROZAV 7

1-4-4-2 CETATE — Antrenor: IONEL STANCA

DEVA A ÎNVINS CINSTIT...

Dubla lui LUCA, pasul spre B?

...și pe merit. De aici trebuie pornită cronica acestui meci, în jurul căruia s-au lansat fel de fel de speculații. Ba că va fi blat și vor câștiga oaspeții, arădenii dându-le un pumn sub centură rudelor din Timișoara. Ba că va fi invers, adică arădenii vor muri pe teren, ajutându-i indirect pe timișoreni. Până la urmă Telecom Arad a jucat pentru Telecom Arad, în felul în care fotbaliștii acestei echipe se pot exprima la ora actuală.

Meciul a început încordat, cu intrări tari, la limita regulamentului. Astfel toți cei prezenți în teren s-au convins că vor avea de înfruntat 90 de minute grele, la finalul cărora doar cei puternici vor câștiga. Soarta partidei ar fi putut fi pecetluită în primele zece minute. Gazdele au ratat prin Volocaru (min. 6) și Oprescu (min. 8), cu mențiunea că mijlocașul arădean a plecat din ofsaid, două oportunități uriașe. În ambele cazuri cei doi fotbaliști au scăpat singuri spre poartă, șutul lui Volocaru fiind reținut de Grozav, iar cel al lui Oprescu ocolind buturile. Prima jumătate de ceas a fost dominată clar de arădeni, aceștia dovedind multă ambiție și puțină inspirație.

Apoi a început calvarul pentru localnici. Având o medie de vârstă considerabil de ridicată, Telecomul a dat vizibile semne de oboseală, consecință a scăderii tonusului. Mult mai proaspeți, oaspeții au deschis scorul după prima acțiune periculoasă. Panica s-a născut urgent în sânul gazdelor, până la reproșuri și proteste nefiind decât un mic pas. Cetate Deva a controlat tactic lupta în repriza secundă, singurul pericol venind din partea centrărilor lui Mitu, de care Volocaru și-a bătut joc. Oaspeții au fost lucizi și în ultimele 5 minute, când au fost dominați și au plecat acasă cu 3 puncte uriașe, în tentativa de a promova.

STELIAN ROTARIU

FOARTE PE SCURT

■ În baza bunelor relații dintre Cetate Deva și UTA, devenii au înnoptat sâmbătă la clubul condus de Marin Lupaș.

■ Florin Turcan, în contrast cu colegii săi, era îmbrăcat într-un trening de la UTA și avea o geantă de la aceeași echipă. Mihai Grozav purta, ca amintire a câtorva antrenamente la care a participat, un tricou al Universității Craiova.

■ De obicei Gheorghe Marinca urmărește meciurile de pe banca de rezerve. El a preferat să stea în tribună lângă observatorul Spătaru.

■ În magazia Telecomului, Ioan Roșca a înrămat o poză a lui Szel lângă un poster cu Ion Iliescu.

■ Aproape toți componenții UTA-ei au asistat la meci. De fapt marea majoritate a spectatorilor a constituit-o foști sau actuali fotbaliști din diferite eșaloane.

■ Naniu (la braț) și Barna (la gleznă) au suferit accidentări destul de serioase.

ARĂDENII DE LA DEVA

Mișu Grozav și **Florin Turcan** (purtător, în sfârșit, al tricoului cu nr. 10) au fost titulari. Grozav și-a adus un aport deosebit la victorie, prin intervențiile sigure din debutul partidei. A greșit o singură dată, în min. 74, când a ieșit neinspirat la o centrare, iar Grad și Barna au reușit să trimită spre poartă. Șansa lui Grozav s-a numit Bordean, care a salvat de pe linia porții. Turcan a fost destul de șters, nereușind să iasă în evidență în mod deosebit. Claudiu Ardelean a jucat doar 13 minute, fiindcă în opinia antrenorului său a greșit la golul înscris de Rus. Porumboiu n-a făcut parte din lotul deplasat la Arad, deși în amicalele premergătoare campionatului, l-a impresionat pe Ionel Stanca.

LAUDE PENTRU ÎNVINȘI

După ce i-a învins în ambele manșe pe "telefoniștii" arădeni, cu scorul general de 7-1, bineînțeles că lui **Ionel Stanca** echipa arădeană i-a devenit simpatică. Deși victoria i-a apropiat la doar 1 punct de adevărul Telecomului Timișoara, devenii n-au fost deosebit de exuberanți. Antrenorul principal al Cetății a declarat: **"Am jucat mai bine în repriza a doua. Nu mă așteptam să primim gol. Acest gol le-a dat aripi arădenilor, dar important e că am câștigat cele 3 puncte. Noi am jucat numai la victorie și ne-a fost greu să construim pe acest teren. Mie mi-a plăcut Telecomul fiindcă se preocupă de joc. Nouă ne convin aceste echipe, pentru că avem obiectiv promovarea și trebuie să aducem cât mai multe puncte din deplasare."**

PRIMĂ DUBLĂ PENTRU ARĂDENI

Mihai Târlea, extrem de abătut, s-a închis în vestiar, unde a rămas minute bune... În schimb, **Gheorghe Marinca** se foia pe culoarul îngust din fața vestiarelor. Prilej perfect pentru a dialoga cu bossul Telecomului. **"Eu zic că meciul a fost tensionat și bun. Pe fondul ratărilor noastre din prima repriză, adversarul a echilibrat jocul și a jucat foarte bine pe contraatac. Consider rezultatul nemeritat. Trebuia să învingem astăzi. Jucătorii au jucat pe o primă consistentă, dublă față de obicei. Au pierdut o grămadă de bani astăzi. Noi am dorit să-i batem, dar ne-au împiedicat ratările. Nu vrem să împiedicăm pe nimeni, noi ne jucăm la fiecare meci șansa noastră".**

Probleme serioase pentru Ghiță Chimiuc

Nu este vorba numai de problemele legate de rezultatele slabe ale feroviarilor timișoreni, care par să se îndrepte tot mai sigur spre retrogradare, ci de ceva mult mai important și anume sănătatea. Lunea trecută, după eșecul de la Cugir al echipei sale, antrenorul **Gheorghe Chimiuc** a condus dimineață antrenamentul CFR-ului, după-amiază s-a deplasat la Urseni, unde deține o proprietate, iar seara, la Timișoara, a făcut un preinfarct, fiind internat la clinica ASCAR, unde a rămas toată săptămâna. Problemele par să fie serioase, deoarece Chimiuc a mai suferit un preinfarct în luna august a anului trecut. Antrenamentele echipei au fost conduse în cursul săptămânii trecute de secundul Eugen Iercu, care a pregătit și jocul de duminică cu Vestpetrom Arad. Luni, antrenorul **Chimiuc** a fost transferat la clinica de Cardiologie de la Pădurea Verde pentru investigații mai riguroase, fiind în discuție chiar și o posibilă intervenție chirurgicală. Sperăm ca totul să iasă bine pentru Ghiță Chimiuc și sufletistul antrenor să poată reveni pe banca tehnică, mai ales că marea sa pasiune, CFR Timișoara, are multă nevoie de el. Mai presus de toate este însă sănătatea, care o dorim cât mai multă antrenorului feroviar.

radiocasetofoane difuzoare pentru autoturisme
SONY
asigurare impotriva furtului inclusa in pret!
instalare gratuita
LOGIMAETICS
partener CONNEX LAND
Timisoara str C. Porumbescu 127
tel 056 20.40.80, 22.47.47
NOU !!! in Resita
tel 055 227237, 092327519

Ca la ușa cortului

Am început deja să fim obișnuiți cu înjurăturile pe care le-am auzit în tribune la meciurile de fotbal, acum strigate chiar în cor de unele galerii, mai ales din București. Iată că la meciul **Universitatea Arad - Metalurgistul Cugir**, aceste cuvinte obscene au venit din cu totul altă parte lăsând perplecși spectatorii. Repertoriul de înjurături și trivialități a fost atât de bogat, încât segmentul de public din tribuna apropiată a amuțit, spectatorii ascultând în liniște limbajul colorat cu trimiteri la părțile genitale (ale antrenorilor) și cavitățile bucale (ale jucătorilor). Autorii acestui insolit, dar și degradant spectacol, au fost cei 3 reprezentanți ai băncii tehnice cugirene, adică antrenorul principal **Octavian Mureșan** și secunzii **Iulian Moldovan** și **Mircea Cristea.** Într-un târziu, dându-și poate seama că nu e chiar la mahala, Mureșan a întors foaia și făcând ca lupul moralist i-a alungat pe cei doi aghiotanți ai săi din preajmă, adresându-i-se la modul imperativ: **"la mai terminați, măi, cu porcăriile astea, că m-am săturat!"...**

Aniversare onorată

Ce-și poate dori mai mult un antrenor de ziua lui, când echipa pe care o pregătește are chiar meci, decât ca aniversarea să fie cinstită și de un succes al formației sale? Iar când victoria este una categorică (a fost egalată cea mai clară diferență pe teren propriu înregistrată în acest campionat, 4-0 cu Abrudul), satisfacția este cu atât mai mare. Este cazul tânărului antrenor al lui Telecom Timișoara, **Remus Steop,** care a împlinit duminică, în ziua partidei cu Inter Petrila, 38 de ani. Evitând să vorbească despre acest eveniment înainte de meci, antrenorul timișorean și-a cinstit jucătorii după partidă cu o ladă de bere. Aceștia i-au cântat când a intrat în vestiar, după joc, "La mulți ani!", urare pe care i-o facem și noi, alături de succes în cariera de antrenor.

Păstrați chitanțele!

Dacă nu sunteți încă conștienți de importanța acestui îndemn, poate va reuși să vă convingă pățania antrenorului italian al lui Vestpetrom Arad, **Gian Pio Del Monaco** la meciul pe care echipa sa l-a susținut la Timișoara cu CFR-ul. Acesta a urmărit jocul de dincolo de gardul din spatele băncii de rezerve, de unde a transmis indicații prin intermediari echipei sale. Motivul nu l-a constituit vreo suspendare sau neplata taxei la FRF, cum eram obișnuiți în cazuri similare. Antrenorul arădenilor a plătit această taxă, dar nu avea la el chitanța doveditoare! Aviz altor antrenori care nu dau importanță acestui document și care ar putea avea astfel de surprize mai puțin obișnuite...

MICA LIGĂ DE VEST

Despre tricouri

Jucătorii echipei **Inter Petrila** au ieșit la încălzire pentru meciul de la Timișoara cu Telecomul într-un echipament albastru - alb, care se putea confunda cu cel albastru - galben purtat de gazde. Până la începerea meciului, ei au fost nevoiți să-și schimbe tricourile deoarece se știe că în astfel de situații echipa oaspete este cea care trebuie să facă această modificare, renunțând chiar, după caz, la culorile sale tradiționale. Cei din Petrila au apelat la tricouri violet, meciul putând astfel începe fără probleme. Pentru că suntem la acest capitol trebuie spus că echipamentul albastru - galben al lui **Telecom Timișoara** a fost achiziționat de la firma Ero Sport a lui Djoka Keveresan, alături de mingea cu care s-a și jucat.

Studenții astenici

Negru debut de sezon a avut fotbalul arădean! Nepregătită parcă pentru astenia de primăvară, întocmai ca "mătușa" UTA și sora de suferință FC Telecom Arad, gruparea studenților arădeni a capotat lamentabil tocmai în fața "lanternei roșii" din Cugir, venită în Aradul Nou cu gândul să-și joace poate ultima carte. Chiar negativ, rezultatul final ar fi putut fi catalogat drept un accident nefericit dacă jocul elevilor lui Demian și Jivan ar fi avut măcar un dram de clarviziune, iar cei trimiși în teren ar fi știut măcar să stea în ghete". Nici despre echipa Metalurgistului nu se poate spune acest lucru, dar măcar au lăsat impresia că ghetele nu-i strâng... Oricum pentru **Universitatea Arad** se anunță un retur dificil, mai ales că etapa viitoare va primi vizita unei candidate la promovare, Telecom Timișoara.

Speranțe la Petrila

Fostă la începutul campionatului Parângul Lonea, actualmente, **Inter Petrila,** echipa din Valea Jiului a făcut sâmbătă deplasarea pentru meciul de la Timișoara, cu Telecomul. Echipa a poposit la Arad, unde a fost cazată la cunoscutul de acum, motel "Roua", special amenajat parcă pentru sportivi. Deși învinsă la un scor categoric pe arena "Știința", cei din Petrila au mari speranțe în salvarea de la retrogradare, bazate pe lotul care cuprinde foști jucători ai Jiului Petroșani, dar și pe redresarea situației financiare, la care contribuțiile esențiale le au Primăria și Regia Minieră din localitate. Antrenorul principal, fost și el la Jiul, **Dorel Maria** a preferat să-l lase pe secundul său, **Marius Necreală** să dea lămuriri despre echipă și joc, deși înaintea partidei părea foarte dispus la dialog. Cum însă rezultatul a fost total nefavorabil, starea de spirit se mai schimbă... Cât despre auzitele duriități și arbitraje din Valea Jiului nimeni nu recunoaște nimic, spunând că ar fi adevărat doar la Uricani. În rest, regretele pentru cele 6 puncte pierdute pe teren propriu la masa verde în meciurile câștigate pe teren, ceea ce a dus de fapt la situația dificilă de acum a celor din Petrila.

C-AGENTS

3 minute decisive pentru 3 puncte

TELECOM TIMIŞOARA - INTER PETRILA 4-0 (2-0)

Stadion "Ştiinţa", teren moale, timp rece, cu vânt, spectatori 350.
TELECOM (echipament: albastru-galben / albastru): Bălici - Răcelescu - CĂLIN, HOLCZ, Miclea - BIRO, David (76, Ţerescu), SOLOMON (cpt.), Preda (87, Belean) - Corban (44, Deca), CUCLEA.
Antrenor: Remus Steop. Pe bancă: Anghelescu - Gaje.
INTER (echipament violet-alb / albastru): Ghiţan - Câmpeanu - Constantin, Kalay, Cioară, Lazăr - Daj (60, Simianu), PILEA (cpt.), Istvan - Tăsluţă (81, Pietraru), Neiconi (30, Iordache).
Antrenor: Constantin Dorel Maria. Pe bancă: Braşoveanu - Botezatu.
Au marcat: 1-0, PREDA (min. 27), şutând în colţul lung, după ce a preluat pe partea stângă pasa lungă a lui Răcelescu şi a intrat în careu; 2-0, SOLOMON (min. 28), care a şutat fără preluare de la 20 metri, din pasa scurtă a lui Călin; 3-0, SOLOMON (min. 46), care a reluat pe jos, de la 12 metri, centrarea lui Cuclea de pe dreapta; 4-0 ŢERESCU (min. 90), care a şutat din careu după ce Solomon a reluat în bară şi apoi şutul lui Biro a fost blocat.
Arbitri: B. Chelu (Drăgăneşti) - C. Stuparu (Măgurele), A. Lungu (Alexandria).
Observator: Constantin Zotică (Sibiu).
Cartonaşe galbene: Călin - Câmpeanu.
Jucătorul meciului: SOLOMON. Nota meciului: **6**.

Deşi opunea două echipe cu obiective total diferite în acest campionat, meciul de duminică de pe arena centrală a Timişoarei se anunţa dificil pentru "telefonişti", deoarece întâlneau o echipă cu câtiva jucători experimentaţi de la Jiul, în frunte cu Ghiţan şi Neiconi şi cu evoluţii fructuoase în deplasare (două victorii, trei egaluri, locul 4 într-un clasament al punctelor cucerite afară). ● După ce Cuclea a ratat în minutul 25, trimiţând puţin pe lângă poartă centrarea lui Miclea, următoarele 3 minute au decis soarta partidei, deoarece cele două goluri au fost precedate de ocazia lui Neiconi care, aflat singur în careu (suspectă poziţie de ofsaid) şi-a prelungit mingea pe exterior şutând apoi în afara porţii. ● Dacă până la pauză timişorenii şi-au mai creat apoi unele ocazii, după golul din debutul reprizei secunde ei au redus simţitor ritmul, jocul devenind plictisitor. Golul care a pecetluit scorul final, după o fază ca la biliard, a venit când toţi cei prezenţi aşteptau sfârşitul partidei, convinşi fiind că nu se mai putea întâmpla nimic, cu excepţia unui spectator care mai mult în glumă a anticipat încă un gol. ● În acest meci, Telecomul a arătat că s-a găsit cea mai bună formulă posibilă în apărare după plecarea lui Artimon (dovadă şi jocul precedent), că la mijloc rolul lui Ilici a fost preluat cu succes de Solomon care apare şi la finalizare, iar Biro şi Cuclea pot constitui soluţii, ambii fiind mai mult rezerve până acum. De fapt, jocul galben-albaştrilor a rămas axat pe aceiaşi formulă, rezultatele de la reluarea campionatului şi programul din etapele următoare constituind premise pentru realizarea îndrăzneţului obiectiv al promovării.

REMUS STEOP: **"Mă bucur pentru victorie şi pentru jocul din prima repriză. Aveam emoţii deoarece era primul meci pe terenul nostru în acest an şi echipa a suferit unele modificări. Jocul nostru a rămas însă acelaşi şi putem continua lupta pentru promovare".**

MARIUS NECREALĂ (antrenor secund Petrila): **"Felicit Telecomul pentru victorie şi cred că merită să promoveze. Ne-au surprins neplăcut evoluţiile slabe ale lui Ghiţan şi Neiconi, ultimul fiind şi înlocuit din acest motiv".**

DORIN ANA

Un forfait ar fi fost ruşinos

CUPRIROM ABRUD - MINERUL CERTEJ 3-2 (2-0)

Stadion "Cuprirom", teren impracticabil, timp friguros, spectatori 500.
CUPRIROM: A. Mureşan - Miheţ, Goia, Rusu (83, Micu), Bordean - Ceauşu, Gheorghiu, O. MUREŞAN, Neagu - Ungureanu (67, Prata), GORGAN (66, Păstrăvanu).
Antrenor: Nicu Lupu. Pe bancă: A. Drăgan - G. Mărtinean.
MINERUL: Bobariu - Bolfoş, Moldovan, Măcnea, Filip (61, Gheorghiţă), Bozga - Scurtu, Polvrea, Dobrescu - Banc, Ocolişan (72, Pisoiu).
Antrenor: Ioan Petcu. Pe bancă: Dobre - Rădos, Chezan.
Au marcat: 1-0, MUREŞAN (min. 9), fructificând acţiunea lui Bordean, pe flancul stâng; 2-0, MUREŞAN (min. 30), cu un şut senzaţional de la 30 metri, din lovitură liberă; 3-0, UNGUREANU (min. 63), cu un şut plasat în colţul stâng, după ce scăpase singur cu Bobariu; 3-1, SCURTU (min. 67), la finele unei acţiuni personale; 3-2, BOGZA (min.90), din penalty, acordat pentru un fault asupra lui Banc.
Arbitri: I. Nicoară - A. Ercuşi, I. Pitiş (toţi din Braşov).
Observator: A. Fazekas (Târgu Mureş).
Cartonaşe galbene: Mirea.
Jucătorul meciului: MUREŞAN.
Nota meciului: **6**.

Cu un singur şut pe poartă expediat în prima repriză, autor Ocolişan, în minutul 39, şi cu rare incursiuni dincolo de centrul terenului al cărui gazon a fost execrabil, cei din Certej n-aveau cum să se bucure de o soartă mai bună decât un 0-3 după o oră de joc. ● Iar dacă Gorgan, în minutul 28, şi Ungureanu, cu 5 minute înaintea pauzei, ar fi concretizat ocaziile avute, dezastrul oaspeţilor ar fi fost şi mai mare. Totuşi, după forcingul de la reluare, relaxarea amfitrionilor le-a permis lui Bozga & co să echilibreze disputa. ● Una peste alta, un meci fără istoric, surpriza avută de suporterii Cupriromului constând în decoperatarea tribunei de lemn a arenei. ● **"Toate fazele acestui meci au avut amprenta întâmplării, având în vedere condiţiile de joc extrem de grele"**, a spus Ioan Petcu, antrenor Minerul, apreciind că starea gazonului a influenţat disputa de la Abrud.

IOAN ONEŢ

Marcel Lupea a dat cu piciorul victoriei

MINAUR ZLATNA - AURUL BRAD 2-2 (1-1)

Stadion "Minerul", teren moale, timp rece, spectatori 400.
MINAUR (echipament: alb-albastru / alb): Boancă - Neamţu - DUŢĂ, POP, Bran, Kiraly (cpt) - CRĂCIUN, Cioba (46, Cr. Stoica), Verdeş (72, Danciu) - Zotta, Chadi (79 Olelei).
Antrenor: Ştefan Fogoroşi. Pe bancă: Rusu - Chira.
AURUL (echipament: galben / negru): Sandu - NEAGU - Gomoi, Filipaş, M. Stoica, Frandeş - Vereş, VĂCARU (cpt), Iordache (60, Tofănescu) - C. Lupea (90, M. Lupea), MIHĂILĂ (90, Ianc).
Antrenor: Virgil Stoica. Pe bancă: Căprărescu - Botici.
Au marcat: 0-1, MIHĂILĂ (min. 4), care i-a "suflat" balonul portarului Boancă, la 20 metri de buturi; 1-1, POP (min. 10), cu capul, la colţul scurt, fructificând centrarea lui Duţă de pe dreapta; 2-1, DANCIU (min. 84), reluând de la 7 metri balonul respins în faţă de portarul Sandu, în urma şutului lui Verdeş; 2-2, FRANDEŞ (min. 90), şutând sec de la 8 metri, în urma centrării lui Mihăilă, prelungită cu capul pe spate de Neagu.
Arbitri: R. Achimescu (Ploieşti) - D. Lazăr (Reghin), A. Someşan (Satu Mare)
Observator: Octavian Goga (Braşov).
Cartonaşe galbene: Cioba, Chadi, Kiraly, Cr. Stoica, Bran - Iordache, Tofănescu, Filipaş.
Cartonaş roşu: Cioba (min. 85).
Jucătorul meciului: VĂCARU.
Nota meciului: **6,5**.

Minerii din Ţara Moţilor au egalat în extremis la Zlatna dar au trecut chiar pe lângă victorie în al patrulea minut de prelungire, când un balon respins la disperare de defensiva oaspeţilor l-a găsit pe Marcel Lupea la centrul terenului, de unde a avansat spre buturile Minaurului, susţinut chiar de doi coechipieri, doar pentru a şuta alături de la doar 10 metri. **"N-am exersat niciodată la antrenamente faze cu 3 jucători contra portarului"**, a glumit antrenorul Virgil Stoica după meci, oferindu-i circumstanţe atenuante jucătorului său de rezervă, în vârstă de doar 19 ani. ● Până atunci, grupările miniere au oferit un joc agreabil, pe un teren pe alocuri desfundat, "aprins" de gafa de 0-1 a portarului Boancă, în minutul 4. ● La 1-1, rezultat menţinut peste 70 minute, au ratat Verdeş (7), Chadi (28 şi 59) şi Crăciun (74) pentru gazde, respectiv C. Lupea şi Mihăilă. ● Chiar şi cu secundul Cristian Stoica în teren după pauză, Minaur n-a câştigat, antrenorul Fogoroşi recunoscând că echipa sa n-ar fi meritat toate punctele. ● **"Păcat de ocaziile rarisime ratate"**, a spus Virgil Stoica, felicitându-şi totuşi elevii.

NELU MICU

AGATEX
Timişoara, Calea Buziaşului nr 18, Telefon 056/222.429
Produce şi comercializează următoarele produse:
- ŢEVI DIN PVC: ϕ 32; ϕ 40, ϕ 50, ϕ 110
- FITINGURI DIN PVC - ϕ 32 - ϕ125/45°, 67°, 87°
- AMBALAJE DIN PLASTIC
  - Găleţi cu capac: 2, 4, 8, 18 litri
  - Găleţi cu capac şi sigiliu: 3; 5,5; 10 litri
- ALTE PRODUSE DIN PLASTIC: RAFTURI, UMERAŞE, PAHARE

Căpitanul "tramvaiştilor"

RUSALIN IACOBICI

"Sunt un fel de jolly-joker"

- *data naşterii: 24 noiembrie 1974, Caransebeş.*
- *perioada junioratului: Poli Timişoara, antrenor Cornel Florescu.*
- *parcursul carierei: Obilici Sânmartinu Sârbesc ('92-'93; '94-'96, divizia D), UM Timişoara ('93-'94, divizia C).*
- *clubul actual: Electrica Timişoara, din vara lui '96.*
- *înălţime: 1,80 m, greutate: 70 kg.*
- *marca ghetelor: Lotto, numărul 41.*
- *căsătorit: cu Adriana.*

Rep.: **Deşi ai făcut parte dintr-o generaţie de juniori care a cucerit trei ani consecutiv titlul de campioană pe plan local, n-ai izbutit să prinzi o ligă superioară, asemenea unor foşti coechipieri. Oare de ce ?**

R.I.: În primul rând, din cauza conducătorilor lui Poli. Doar un singur jucător, Baciu, a ajuns să evolueze la un club de top din ţară. Însă, Baciu a plecat fără să vrea de la Poli, poposind ulterior la Steaua după un periplu pe la Gaz Metan Mediaş şi Inter Sibiu.

Rep.: **Numai diriguitorii alb-violeţilor sunt vinovaţi că o parte dintre voi nu aţi reuşit să faceţi saltul spre divizia B sau A?**

R.I.: Da. Cel puţin asta e părerea mea. La vremea respectivă, doar Urai şi Kovacs au fost opriţi în echipa mare. Ceilalţi au fost împrumutaţi prin eşaloanele inferioare.

Rep.: **După aceea, nu v-au mai urmărit deloc? S-au ţinut multe trialuri. Nu aţi mai fost convocaţi la nici un fel de selecţie?**

R.I.: Nu. Pe noi nu ne-au mai chemat la acele trialuri. Au fost cooptaţi în fot o serie de jucători din grupa profesorului Petre Spăriosu, care erau cu un an mai mici, cum ar fi Sasu, Preda, Dima, Ţurcaş sau Contra.

Rep.: **Pe parcursul junioratului ai evoluat pe postul de fundaş central. La 18 ani ai obţinut cea mai bună performanţă...**

R.I.: Tot timpul am jucat stoper, şi am fost titular meci de meci. La juniori I am fost campion naţional cu echipa, după ce am învins în finală cu 2-0 Farul Constanţa, care i-a avut în formaţie printre alţii pe Curt şi Carabaş.

Rep.: **În alte două rânduri aţi trecut pe lângă tricourile de învingători, la juniori II, respectiv juniori III...**

R.I.: Sigur că da. La juniori II am pierdut finala cu FC Argeş, care i-a avut în componenţă pe Năstase şi Ibric, iar la juniori III am fost învinşi în semifinale de Corvinul, din rândul căreia făcea parte Bogdan Andone.

Rep.: **Cu ce colegi de echipă te-ai înţeles cel mai bine pe vremea când evoluai la Poli?**

R.I.: În special cu cei care stăteam în cămin. Cu Baciu, Simedru, Kovacs, Urai...

Rep.: **Baciu e la Steaua, iar tu la Electrica. Era mult mai bun decât tine, sau care ar fi explicaţia?**

R.I.: Nu că era mai bun decât mine. În general, toţi componenţii echipei eram de valori apropiate. Baciu a avut mai mult noroc.

Rep.: **De ce-a fost aşa de scurt periplul tău, de-acum şase ani, în divizia C la UMT?**

R.I.: După ce Tavi Roşca a fost dat afară de la cârma UMT-ului, antrenor a venit Tavi Popescu. În acel moment, eu şi Poienariu am fost cedaţi la Obilici. În locul meu l-au luat pe unul Tătar. Trebuia să joace el, şi nu eu...

Rep.: **Ai responsabilităţi în plus la Electrica, de când ai fost investit căpitan de echipă?**

R.I.: Da. E normal să am sarcini în plus. Trebuie să fiu mai concentrat în teren, să-i coordonez pe cei mai tineri. Trebuie să fiu, din când în când, şi cu gura pe ei. Având încredere în mine, antrenorul Vali Sorescu mi-a încredinţat banderola de căpitan încă de anul trecut.

Rep.: **Dacă nu pierdeaţi acasă cu Telecom Timişoara şi Minerul Lupeni, turul de campionat ar fi fost bun. La +8 aţi fi avut acum gânduri de promovare?**

R.I.: Sigur. Erau şanse mari de a accede în "B". Aveam încă trei puncte sigure în deplasare (n.n. - la retrasa Inter Arad) şi eram la +11. Dar n-a fost să fie. A venit acel 2-2 cu Telecomul, mai apoi 0-3 la masa verde, respectiv înfrângerea cu Lupeniul, după un joc slab al nostru.

Rep.: **În urma unui debut foarte bun în miniretur, 4-0 acasă cu Telecom Arad, se întrevăd speranţe pentru a doua parte a sezonului cât mai reuşită?**

R.I.: Sperăm că aşa va fi. Vrem să recuperăm punctele pierdute acasă în tur, şi să fim cât mai sus în ierarhie. Să încurcăm şi noi...

Rep.: **Pe cine? Contează pentru Electrica cine va promova?**

R.I.: Nu. Nu se ştie niciodată, poate încurcăm şi pe Cetate Deva, şi pe Telecom Timişoara. Cred că Deva, acolo unde noi am pierdut nemeritat în minutul 95, are prima şansă la locul întâi.

Rep.: **Deci mergeţi la victorie cu Cetate şi Gloria Reşiţa, acasă, respectiv Telecom, în deplasare...**

R.I.: Într-adevăr. Dacă am câştiga acasă cele două meciuri de care ai amintit, i-am ajuta mult pe cei de la Telecom. Dar, să nu uităm că urmează şi meciul la ei... Orice se poate întâmpla. Şi Gloria Reşiţa poate dirija promovarea.

Rep.: **Eşti cel mai polivalent jucător al lui Sorescu. În alte campionate ai evoluat şi mijlocaş, şi vârf...**

R.I.: Cel mai mult îmi place fundaş dreapta. Acum joc libero, fiindcă a fost o neînţelegere cu Lucian Petre, care a fost dat afară, şi reprimit după o săptămână. Cum Gomoi n-a dat randament pe acest post în amicale, am fost trecut de antrenor ca libero. Pot spune că sunt un fel de jolly-joker al echipei.

Rep.: **În iarnă ai fost solicitat de UMT, dar nu s-a realizat nimic. La fel cum s-a întâmplat în urmă cu şapte ani, când te-ai pregătit cu CSM Reşiţa...**

R.I.: Eu, Stan şi Noje am fost doriţi de UMT, însă nu s-au înţeles conducerile. La CSM Reşiţa n-am fost transferat pentru că Poli şi-a adus aminte că sunt jucătorul lor, şi a cerut pe mine 25 de milioane, exact cât datora clubul din Valea Domanului pe Şerban.

Rep.: **Ce-ar trebui să se întâmple ca să poţi juca din vară la un nivel superior?**

R.I.: Mai întâi să evoluez cât mai bine la Electrica, şi după aceea să mă vadă cineva, un antrenor, un conducător. Să ştii că nu trebuie neapărat să am un tătic ca să joc mai sus.

ALIN RADOVAN

Studenții și-au pierdut facultățile

UNIVERSITATEA ARAD - METALURGISTUL CUGIR 1-2 (1-0)

Stadion "Motorul", teren desfundat, timp schimbător, spectatori 100.
"U" ARAD **(roşu / albastru): Rusu - Oprean, Chirilă, Crişan, Leucean - Aldea (67, Sârbu), Szilyer (87, Văduva), Iftimie, Chetronie - Georgiu, Folea (cpt.). Antrenor: Marius Demian. Pe bancă: Alexoaie - Zamă, Diaconu.**
METALURGISTUL **(albastru / galben): N. Moldovan - Itu, Ursu, Şuvaina, Ignat - Marcu, Paşcău (64, Ad. Dan), Isac (86, Cornea), Drăgoi (64, Voitan) - A-CHIM, HEGYI (cpt.).**
Antrenor: Octavian Mureşan. Pe bancă: Popa - Ştefan.
AU MARCAT: 1-0, CHETRONIE **(min. 39), cu un şut de la 14 metri, după un schimb de mingi util cu Georgiu;** 1-1, MARCU **(min. 75), cu capul, de la 2 metri, din cornerul executat de Achim, portarul Rusu greşind impardonabil;** 1-2, HEGYI **(min. 90), cu boltă, peste Rusu, de la 18 metri, la o acţiune de contraatac simplă, iniţiată de Achim.**
Cartonaşe galbene: Leucean şi Chetronie.
Arbitri: D. Berbecaru - C. Popescu, M. Râmniceanu (toţi din Râmnicu Vâlcea).
Observator: Patriţiu Abrudan (Cluj).
Jucătorii meciului: ACHIM şi HEGYI. Nota meciului: 5.

● Neavând prea multe de pierdut, cugirenii şi-au anunţat încă din start intenţiile ofensive şi au ratat o bună ocazie prin Drăgoi în minutul 5. ● Prima şansă de gol trecută în contul gazdelor a irosito Aldea în minutul 12, când neinspiratul mijlocaş de conjunctură al universitarilor a trimis balonul peste poarta goală, de la 8 metri. ● Peste şapte minute Hegyi a lăsat "mască" întreaga defensivă arădeană, dar "capul" căpitanului metalurgist a ocolit, norocos, vinclul porţii lui Rusu. ● După deschiderea scorului, studenţii n-au mai fost în stare să controleze meciul, chinuindu-se să joace, până la capăt, un fotbal... facultativ. ● În schimb, oaspeţii - momiţi de şansa obţinerii primelor puncte în deplasare - au profitat de conjunctură, au lăsat reticenţele la o parte şi au întors rezultatul în favoarea lor tocmai în minutele de prelungire, când "vulpoii" Achim şi Hegyi au dat lovitura de graţie unei echipe-gazdă care, cel puţin în repriza secundă, habar n-a avut pe ce lume trăieşte.

OCTAVIAN MUREŞAN: **"Mă bucură enorm victoria. Rămânem în circuit. Am avut şi puţin noroc, dar, cum se zice, norocul face parte din fotbal. De-acum încolo vom trata meciurile la modul cel mai serios, pentru că numai aşa ne vom putea salva de la retrogradare".**

MARIUS DEMIAN: **"A fost un meci foarte slab, în care au evoluat, de ambele părţi, o grămadă de jucători care n-au ce căuta în Divizia C. În ceea ce ne priveşte, trag un semnal de alarmă: cu jucătorii pe care-i avem, ne putem socoti intraţi în hora retrogradării. Deşi am întâlnit un adversar modest, jocul nostru a fost execrabil. Portarul n-a avut pic de discernământ, iar jucătorii de câmp mai mult au călcat pe minge, decât au dat în ea. Regret absenţa lui Blăniţă, singurul care ştie ce să facă în faţa porţii adverse".**

FLORIN MATEI

Retrogradarea e tot mai aproape

CFR TIMIŞOARA - VESTPETROM ARAD 1-1 (0-1)

Stadion CFR, teren bun, timp închis, spectatori 250.
CFR **(echipament: vişiniu - alb / alb): Magiaru - Petrov - Hardău, Moga, Mihăilescu (46, N. Petre) - Pişleag, BÂRBOSU (cpt.), Bălu (76, Robu), Cosma - Suditu, Damianovici.**
Antrenor: Eugen Iercu. Pe bancă: Iuhasz - Holhoş, Buşe.
VESTPETROM (echipament galben - albastru / albastru): Ţapoş - G. Radu - Agachi, Varga, Munteanu, Bene - Balaj, Cosma (90, Mihali), Copăceanu (33, Maghici 68, Piţ), Lăpuşte - ŞTEFELIGĂ.
Antrenor: Gian Pio Del Monaco. Pe bancă: Balint - V. Arman.
Au marcat: 0-1, MOGA (min. 1), care a reluat de la 6 metri, talonat de coechipierul său Mihăilescu în propria poartă, mingea centrată de Ştefeligă, de pe stânga; 1-1, BÂRBOSU (min. 62), dintr-un penalty inventat, în urma căderii în careu a lui Suditu, talonat de Munteanu.
Arbitri: L. Moisescu - Gh. Doinea (ambii Severin), B. Medrea (Vâlcea).
Observatori: Gh. Dumitrescu (Oradea).
Cartonaşe galbene: Moga - Ţapoş, Lăpuşte, Cosma, Bene, Piţ.
Cartonaş roşu: Lăpuşte (min. 13).
Jucătorul meciului: -
Nota meciului: 5.

După ce, în tur, feroviarii au reuşit să smulgă un punct "petroliştiilor" arădeni (scor 0-0), în partida de duminică galben - albaştrii din Pecica au reuşit să-şi ia revanşa, izbutind tot remiza, însă cu acest rezultat CFR-ul a ajuns la un alarmant -9 în clasamentul adevărului, iar viitoarea formaţie care va poposi pe arena de la Gara Mare va fi Cetate Deva, lidera la zi a clasamentului. Cu toate că au evoluat aproape 80 de minute cu un om în plus, eliminat fiind Lăpuşe pentru două galbene, feroviarii n-au reuşit să obţină toate cele trei puncte deoarece atacurile au fost lipsite de forţă şi clarviziune. După gafa antologică a lui Moga, din chiar primele secunde ale meciului, feroviarii au pus stăpânire pe joc, însă fie imprecizia atacanţilor, fie neşansa la şutul lui Bălu, când mingea trimisă de ex - motrean a nimerit transversala, au făcut ca scorul să rămână favorabil petroliştilor. ● Repriza secundă a aparţinut în întregime gazdelor, care însă n-au reuşit decât egalarea, deşi Suditu, Robu sau Bărbosu au fost destul de aproape de victorie.

EUGEN IERCU: **"Meciul, în mare parte, a fost decisiv pentru rămânerea în divizia C. Am ajuns la -9 şi nu ştiu în ce măsură vom reuşi să ne redresăm cu lotul acesta".**

GIAN PIO DEL MONACO: **"Jocul ambelor formaţii a fost foarte agresiv, păcat că am jucat aproape tot meciul în 10 oameni, însă şi aşa CFR-ul n-a prea avut ocazii. Avem echipă bună, de perspectivă".**

CIPRIAN TRANCĂ

☺ miniCRONICI SUBIECTIVE ☹

MINERUL LUPENI - GLORIA REŞIŢA 3-0 (3-0)

Au marcat: Dosan (22), Stoian (32, 45).
Pentru a afla amănunte despre această partidă l-am contactat telefonic pe **Lucian Manole** (foto), preşedintele secţiei de fotbal a reşiţenilor.
Rep.: **Aţi pierdut la un scor de neprezentare. Care au fost cauzele?**
L.M.: Partida s-a disputat pe un teren impracticabil, deoarece cu o zi înainte, pe acelaşi teren s-a jucat meciul de rugby dintre Minerul Lupeni şi Universitatea Timişoara.
Rep.: **Dar gazdele n-au jucat pe acelaşi teren?**
L.M.: Ba da, însă pe lângă terenul impracticabil, frământările interne din cadrul clubului şi lipsa de antrenament a jucătorilor în această săptămână, au condus la acest rezultat, în condiţiile unui arbitraj ireproşabil. Jucătorii au fost în grevă marţi şi miercuri, când n-au făcut antrenament.
Rep.: **Se vor stinge conflictele de la Gloria?**
L.M.: Sperăm ca în această săptămână solicitările jucătorilor să aibă o rezolvare favorabilă şi să-şi primească toate drepturile ce le revin. Repet, datorită frământărilor interne, nici evoluţia jucătorilor în teren n-a fost pe măsura valorii echipei. Am avut şi două absenţe notabile, Boşca (indispoziţie stomacală) şi Piţurnea (accidentat).
Gloria a jucat în următoarea formulă: Angheloiu (la primul joc ca titular) - Rediu, Costescu, David, Tuluc, Dumitru - Bogdan, Boterez, Chiş - Ababi, Bercsenyi.
Au mai jucat: Nica, Zimmer, Stanciu.

CIPRIAN TRANCU

MINERUL URICANI - ELECTRICA TIMIŞOARA 4-3 (3-2)

Au marcat: Căuneac (15), Scurtu (24), Matache (36), Hristea (62) - Iliuţă (29), Iacobici (40), Volosciuc (73).
La prima lor deplasare în primăvară, "tramvaiştii" n-au mai reuşit performanţa izbutită în Valea Jiului în prima etapă, 1-1 la Lupeni, chit că şi de această dată Iliuţă a egalat la unu. Despre cel de-al 3-lea eşec al Electricii în judeţul Hunedoara, după 1-2 la Deva în etapa a 8-a şi 0-2 la Brad în runda a 12-a, l-am interpelat telefonic pe **Valeriu Sorescu**, antrenorul echipei.
Rep.: **Vali, păcat de cele 3 goluri marcate, pentru a doua oară în deplasare în acest sezon...**
V.S.: Da, am egalat de două ori, mai întâi Iliuţă reluând cu dreptul sub bară centrarea lui Cândea iar apoi Iacobici ochind vinclul, dar Minerul a marcat pentru 3-2 cu două minute înaintea pauzei, un gol suspect de ofsaid, iar apoi s-a desprins norocos, mingea deviind din Hausler, aflat în zid, în urma unei lovituri libere. Am dominat sfârşitul jocului, însă am reuşit doar un gol, prin Volosciuc, tot din centrarea lui Cândea, pentru că gazdele s-au apărat bine.
Rep.: **Cum s-a mişcat Iliuţă?**
V.S.: Bine şi îmi pare rău că nu i-am oferit cadou măcar o remiză, în ziua în care Darie a împlinit 28 ani. Oricum, noi îi spunem "La mulţi ani"!
Rep.: **De ce nu l-a avut partener în atac pe Vişan?**
V.S.: Vişan a acuzat dureri la genunchi şi am preferat să-l protejez pentru meciul cu CFR, de duminică, la fel procedând şi cu Noje, care avea 3 galbene şi Stan, cu dureri de spate.
Rep.: **Apropo, îi bateţi duminică pe feroviari?**
V.S.: Fără discuţii, deşi îmi pare rău de căderea lor la "adevăr".
Electrica: Murar (46, Nistor) - Iacobici - Cristea, Hromei (46, Lixandru), Bâgu - Volosciuc, Gomoi, Hausler (78, Ţigănele), Cândea - Iliuţă, Constantinescu.

MIHAI COMŞULEA

TELECX ■ TELECX ■ TELECX

● De la Telecom Timişoara au lipsit în meciul de duminică, cu Inter Petrila, **Bochiş** (suspendat pentru 4 cartonaşe galbene) şi **Pârvu** (în continuare accidentat). Au evoluat, refăcuţi după accidentări, **Cuclea, David şi Corban**, ultimul fiind înlocuit din acest motiv înainte de pauză.

● Inter Petrila nu i-a putut utiliza în acelaşi meci pe foştii jucători ai Jiului Petroşani **Szoradi** şi **Udrea**, ambii suspendaţi pentru cumulul a 4 cartonaşe galbene.

● **Gloria Reşiţa**, ai căror jucători nu au făcut antrenament în zilele de marţi şi miercuri ale săptămânii trecute în semn de protest faţă de situaţia financiară a clubului (se pare că ar fi semne de redresare în viitorul apropiat prin atragerea unor oameni cu bani şi revenirea firmei Recons SA), a plecat la Lupeni pentru meciul de duminică în ziua jocului, la ora 6.30. Rezultatul a fost unul de neprezentare.

● **CFR Timişoara** a intrat de sâmbătă în cantonament pentru meciul cu Vestpetrom Arad, la Băile Călacea. Se pare că nici această soluţie nu a adus rezultatul scontat, feroviarii ajungând într-o situaţie extrem de dificilă în clasament.

● La Vestpetrom Arad nu au putut juca duminică din cauza accidentărilor **Boloş, Vasile Arman** şi **Pavel**. Cât despre **Boloş**, care a fost prezent la meci, soarta lui se va hotărî în cursul acestei săptămâni la Comitetul Executiv al FRF, aşteptându-se ca şi echipa lui să scape de nedorita depunctare.

● Telecom Arad nu i-a putut folosi în jocul cu Cetate Deva pe **Petruţ** (accidentat) şi **Pupăză** (suspendat pentru 4 cartonaşe galbene), în timp ce **Bota, Bugariu şi Sabau** nu au intrat în atenţia antrenorului **Ţârlea** pentru acest meci. Oaspeţii au avut o singură indisponibilitate, **Chira**, care a adunat 4 cartonaşe galbene.

● Universitatea Arad a avut două absenţe importante în meciul cu Metalurgistul Cugir. Este vorba de atacanţii **Blăniţă** (cu probleme medicale de durată) şi **Hada** (cu preocupări în afara fotbalului). Cugirenii n-au putut conta pe serviciile rutinaţilor **Dobrin** (4 cartonaşe galbene) şi **Cristea** (accidentat).

● La meciul Telecom Timişoara - Inter Petrila a fost prezent şi **Iosif Kelemen**, organizator de competiţii la Caromet Caransebeş, echipă ce nu a jucat în această etapă. Cum următoarele jocuri pe teren propriu ale Carometului vor fi chiar cu cele două formaţii, motivul prezenţei acestuia la meci nu mai constituie o necunoscută.

● Pentru victoria obţinută la Arad cu Universitatea, jucătorii echipei **Metalurgistul Cugir** au primit fiecare câte 2.000.000 de lei.

● În meciul de la Zlatna au lipsit, de la Aurul Brad, **Lazăr** (suspendat), **Goanţă** (accidentat) şi **Şerban** (suspect de hepatită).

Rezultatele etapei a 21-a

TELECOM TIMIŞOARA - INTER PETRILA	4-0
CFR TIMIŞOARA - VESTPETROM ARAD	1-1
UNIVERSITATEA ARAD - METALURGISTUL CUGIR	1-2
MINAUR ZLATNA - AURUL BRAD	2-2
MINERUL LUPENI - GLORIA REŞIŢA	3-0
CUPRIROM ABRUD - MINERUL CERTEJ	3-2
TELECOM ARAD - CETATE DEVA	1-2
MINERUL URICANI - ELECTRICA TIMIŞOARA	4-3
CAROMET CARANSEBEŞ - INTER ARAD	3-0

(neprezentare), oaspeţii retrăgându-se din campionat.

ETAPA VIITOARE

Et. 22 - duminică 19 martie:

Gloria Reşiţa - Abrud; Aurul Brad - Caromet; Electrica - CFR Timişoara; Certej - Telecom Arad; "U" Azoma Arad - Telecom Timişoara; Cetate Deva - Uricani; Cugir - Vestpetrom; Petrila - Zlatna. Minerul Lupeni stă.

FARMACIA BELLADONA
Timişoara Gara de Nord peron 1
luni-vineri: 8-20
sâmbătă 8-16
Tel. 094.636.094
Timişoara Bd. L. Rebreanu nr. 104A
luni-duminică: 8-22
Tel: 056/165.157
Se eliberează:
■ Reţete compensate (inclusiv pentru angajaţii CFR)
■ Reţete gratuite
Toată gama de medicamente, cosmetice, tehnico-medicale.

Echipa	TOTAL						ACASĂ						DEPLASARE						Adevăr
1.(..) CETATE DEVA	21	15	2	4	48-21	47	11	11	0	0	34-5	10	4	2	4	14-16	+14
2.(..) TELECOM TMS	21	14	3	4	32-11	45	10	10	0	0	23-3	11	4	3	4	9-8	+15
3.(..) GLORIA RES.	21	12	3	6	26-13	39	11	10	1	0	21-2	10	2	2	6	5-11	+6
4.(..) CERTEJ	21	11	2	8	39-32	35	11	10	1	0	34-11	10	1	1	8	5-21	+2
5.(..) ELECTRICA	21	11	2	8	39-35	35	11	9	0	2	27-10	10	2	2	6	12-25	+2
6.(..) ZLATNA	21	10	3	8	35-27	33	10	8	2	0	26-7	11	2	1	8	9-20	+3
7.(..) VESTPETROM	21	10	3	8	27-22	33	11	8	2	1	16-2	10	2	1	7	11-20	0
8.(..) URICANI	21	9	3	9	33-35	30	11	8	2	1	27-12	10	1	1	8	6-23	-3
9.(+2) CAROMET CS.	21	10	0	11	24-28	30	10	9	0	1	20-5	11	1	0	10	4-23	0
10.(+3) ABRUD	21	9	2	10	33-38	29	11	8	1	2	26-9	10	1	1	8	7-29	-4
11.(+3) LUPENI	21	8	3	10	27-25	27	10	7	2	1	21-6	11	1	1	9	6-19	-3
12.(..) AURUL BRAD	21	7	6	8	24-23	27	10	7	2	1	19-7	11	0	4	7	5-16	-3
13.(-4) U" ARAD	21	8	3	10	26-33	27	10	5	2	3	16-15	11	3	1	7	10-18	-3
14.(-4) TELECOM AR.	21	8	3	10	25-32	27	11	7	2	2	17-7	10	1	1	8	8-25	-6
15.(+1) CFR TIMIS.	21	7	3	11	22-41	24	11	7	2	2	14-9	10	0	1	9	8-32	-9
16.(+1) CUGIR	21	7	2	12	25-33	23	10	6	2	2	17-7	11	1	0	10	8-26	-7
17.(-2) PETRILA	21	6	5	10	22-30	23	10	4	2	4	12-9	11	2	3	6	10-21	-7
18.(..) INTER ARAD	21	2	2	17	28-51	8	10	2	2	6	15-19	11	0	0	11	8-32	-22

CUTREMUR PE BANCA TEHNICĂ A UTA-EI!

Eşecul UTA-ei în disputa cu Gaz Metan a lăsat urme adânci. Suporterii şi-au pierdut entuziasmul, jucătorii moralul, iar conducătorii sunt dezorientaţi. După ce la conferinţa de presă de miercuri, 8 martie, nu s-a spus mare lucru, în seara aceleiaşi zile consilierul **Luigi Piedimonte**, aflat în Italia, l-a anunţat telefonic pe antrenorul principal **Lorenzo Rubinacci** că a fost demis! A doua zi, **Piedimonte** a sosit la Arad, s-a convocat o nouă întâlnire cu ziariştii, în care s-au explicat (foarte vag şi fără o prea mare justificare) motivele demiterii lui **Rubinacci**. **"N-am ce să-i reproşez antrenorului, poate doar felul în care s-a prezentat echipa din punct de vedere psihic la meciul cu Gaz Metan. Era nevoie de o schimbare".**

Culmea este că s-a dorit menţinerea celorlalţi colaboratori ai lui **Rubinacci**, numai că secundul **Crescentini**, preparatorul fizic **Iacomucci** şi tânărul **Montali**, care pregătea juniorii, au refuzat categoric să lucreze cu un alt antrenor, prezentându-şi demisia în grup.

Noul antrenor

Noul tehnician al alb-roşilor este **Antonio Antonucci**, născut la 25 iunie 1946, care a pregătit o scurtă perioadă tinerii fotbalişti ai UTA-ei, înaintea turneului efectuat în peninsulă la finele anului trecut.

Acesta a fost instalat până-n vară, existând posibilitatea să-şi continue munca şi din campionatul viitor.

Antonucci a jucat 18 ani în Serie C1, la echipele Chieti şi Lodigiani, fiind portar. Ca antrenor a stat pe banca tehnică la mai multe cluburi din ligile inferioare. A activat la Ministerul Sporturilor din Italia, fiind specialist în computere. În 1991 a studiat un an la Coverciano. În 1999 a lucrat în slujba clubului Napoli, urmărind adversarii echipei de la poalele Vezuviului.

De luni, 13 martie, a venit la Arad şi **Sergio Rossi**, în vârstă de 43 de ani, care se va ocupa cu pregătirea portarilor, el îndeplinind cândva această funcţie şi la naţionala statului San Marino. **Rossi** a publicat de altfel şi diferite studii privind antrenamentele portarilor.

Timpul ne va lămuri dacă hotărârea domnilor **Gandolfi**, **Salami**, **Lupaş** şi **Ienciu** a fost cea mai înţeleaptă. Până una-alta, prestaţia de la Motru a demonstrat că boss-ii UTA-ei au făcut un pas greşit...

Lorenzo Rubinacci a părăsit luni, 13 martie, după-amiază România, nu înainte de ne-a oferi însă un interviu în exclusivitate...

ULTIMUL INTERVIU PE PĂMÂNT ROMÂNESC

LORENZO RUBINACCI:

"LUMEA TREBUIE SĂ ŞTIE CĂ NIMENI NU M-A OBLIGAT SĂ CÂŞTIG SERIA"

Rep.: **Cum ai primit vestea demiterii tale?**

L.R.: Ca un profesionist. Nu vreau să intru în polemică, nu doresc să fac comentarii inutile. Accept hotărârea, dar nu pot s-o înţeleg. Am un respect deosebit pentru directorul sportiv Luigi Piedimonte şi pentru patronii italieni care m-au adus la Arad. Despre celelalte persoane din conducerea UTA-ei nu vreau să vorbesc, orice legătură cu aceşti oameni s-a încheiat. Sunt un antrenor profesionist, tânăr, un om care crede în fotbalul anului 2000. Se pare însă că la Arad timpul s-a oprit. Între mine şi conducătorii români ai UTA-ei sunt 20 de ani diferenţă în actul de identitate...

Rep.: **Ei, nu-i chiar aşa mare această diferenţă de vârstă...**

L.R.: Mă rog, dar consider că între noi este o diferenţă de 40 de ani în ceea ce priveşte cultura fotbalistică. Deci, e inutil să mai continuăm discuţia pe această temă.

Rep.: **Motivele schimbării tale prezentate la conferinţa de presă le-am auzit. Ce ţi s-a spus însă ţie personal?**

L.R.: Nu ştiu ce s-a comunicat presei, dar motivul adevărat al înlocuirii mele nu-l înţeleg nici acum. Am auzit că echipa n-ar fi fost suficient de bine pregătită fizic, am auzit că eu n-aş ştii să suport stress-ul. Sincer, acum nici nu mai contează. Interesant este că munca antrenorului secund, a preparatorului fizic, a fost considerată

LORENZO RUBINACCI dând una dintre ultimele sale indicaţii jucătorilor arădeni

bună, iar eu am fost demis. Ce aş mai putea înţelege din asta?

Rep.: **Cum poţi cataloga totuşi experienţa trăită în România?**

L.R.: A fost foarte benefică. Am fost plătit de conducătorii italieni să vin în România şi să încerc să insuflu acestei echipe o parte din cultura din ţara mea. Să încerc să schimb modul de-a gândi al jucătorilor, comportamentul, aşezarea tactică. Obiectivul care mi s-a impus este acela de-a construi şi pune pe picioare această formaţie tânără, de-a parcurge un campionat cât mai bun, dar nicidecum de-a câştiga întrecerea.

"Ar mai fi nevoie de câteva înlocuiri"

Rep.: **Ai declarat că niciunde în lume nu s-a câştigat o competiţie cu o echipă cu o medie de vârstă de 21 de ani...**

L.R.: Sigur. Am dorit să fac această meserie cât mai bine. E clar că şi eu şi băieţii am sperat că poate vom izbuti totuşi să învingem, dar dacă mi s-ar fi impus din start doar promovarea atunci nu acceptam să lucrez aşa. Aş fi cerut jucători anume. Să antrenezi nişte jucători pe care-i găseşti la o echipă este una şi să antrenezi jucători pe care tu îi doreşti, determini conducerea să ţi-i cumpere este alta. Lumea trebuie să ştie asta. Nimeni nu m-a obligat să câştig seria. Obiectivele care mi s-au impus cred că le-am realizat. Am izbutit totuşi să ajungem de două ori pe prima treaptă a clasamentului, fapt ce nu s-a mai consemnat la UTA de câţiva ani buni încoace. În câteva luni am făcut totuşi ceea ce n-au realizat alţii în ani de zile. Şi asta fără să-i cunosc pe jucători, fără să cunosc limba acestei ţări. Şi totuşi am fost înlocuit. Poate ar trebui să fie înlocuiţi şi alţii care-şi desfăşoară activitatea la acest club de câţiva ani...

"Salut toţi suporterii UTA-ei"

Rep.: **Cum au reacţionat jucătorii când au auzit că ai fost înlocuit?**

L.R.: Când i-am salutat pe băieţi şi i-am îmbrăţişat, mi-am dat seama că am fost foarte legaţi unii faţă de alţii. Regret despărţirea de aceşti băieţi şi vreau să le mulţumesc că m-au acceptat. M-au respectat, aşa cum i-am respectat şi eu. Le voi simţi lipsa, dar acum trebuie să-şi continue treaba şi să demonstreze că sunt profesionişti. Şi sunt convins că vor face acest lucru.

Rep.: **Ei trebuie să-şi continue treaba. Asta-i clar. Ce vei face însă tu, împreună cu staff-ul tău tehnic?**

L.R.: Vom merge cu toţii în Italia. Ne vom continua viaţa, vom urmări diverse echipe, modul în care acestea se antrenează, să fim mereu la curent cu tot ce se întâmplă nou în fotbal. Vom lua totul de la capăt, iar din vară vom vedea...

Rep.: **Crezi că va sosi vreodată ziua în care te vei întoarce în România?**

L.R.: Nu se ştie niciodată. Porţile sunt deschise, fie în Italia, fie în Spania, Franţa, Albania sau... România. Un lucru este cert. Voi analiza mult mai bine orice ofertă. Vreau obiective clare. Şi la Arad au fost clare la început, dar s-au schimbat. Fotbalul este acelaşi, fie în Italia sau în România. Acest sport înseamnă în primul rând cultură. Se pare însă că acest lucru încă nu s-a perceput peste tot...

Rep.: **Ce-ar mai fi de spus?**

L.R.: Doresc să-i salut pe toţi suporterii UTA-ei. Şi pe cei care m-au aplaudat şi pe cei care m-au contestat. La Arad este un public minunat. De asemenea, îi mulţumesc pentru colaborare şi doctorului Pârvulescu. Lăsând fotbalul la o parte, a fost o experienţă interesantă, mi-am făcut câţiva prieteni aici şi voi rămâne şi cu amintiri frumoase. Cred că asta-i tot...

SANDU SUSAN

VERAMIR INTERNATIONAL S.R.L. Timişoara

VERAMIR International LTD
TRAVEL AGENCY
TOURISTEN AGENTUR
AGENCE DE TOURISME
Tour operator - licence "A"

unic distribuitor în zona de vest a ţării
vă oferă în exclusivitate

Excursie de excepţie şi BILETE

la Campionatul European de fotbal 2000
Belgia - Olanda

Romania
- Germania
- Portugalia
- Anglia

Hai România!

Biletele s-au pus în vânzare în Timişoara:
- Str. Piatra Craiului nr. 2, tel/fax 056-200.340
- Str. Bocşa nr. 4, tel./fax 056 - 194.523, 201.500
mobil 092-669.079
mobil 093-202.709

Locurile sunt limitate!

TIMBI
INTERMEDIERI AUTO
foto permise auto

SERVICII DE
- PRESCHIMBĂRI PERMISE • TALOANE • ÎNMATRICULĂRI
- RADIERI • ANUNŢURI DE PIERDERI la Monitorul Oficial

TIMIŞOARA, str. Drubeta nr. 97, sc. A, ap. 1
Tel./Fax 056/20.37.78, Tel. 056/22.99.23

radio analog
99.0 fm
pentru că vrei altceva

COLIBRI

COLIBRI
TRAVEL AGENCY

Un pretext de a vizita Europa
OFERTA SPECIALĂ EURO 2000!
Program turistic special: PARIS - BENELUX .
* * * **Variante la alegere** * * *
- Transport cu automobil propriu, autocar, avion
- Vize prin agenţie

Mai avem seturi de bilete categoria a III-a
GRĂBIŢI-VĂ!

Informaţii şi înscrieri:
- Timişoara, Bd. C.D. Loga nr. 2, Tel: 056-201.200, 056-198.604, 094-780.823 .
- Lugoj, tel: 056-355.037

Bilete pentru Mamaia !!!

Hoteluri: Majestic, Perla, Select !!
Două zile gratuit (cazare cu mic dejun) pentru contractele de minim 7 zile încheiate în luna martie

• Hotelurile au localizare bună, pe malul mării, la 50 m de plajă
• Se oferă confortul necesar unui concediu fără stress
Garanţie: plaja din Mamaia şi Sprint Time Holding - acţionarul majoritar al SC Perla Majestic

"D"- ARAD ROWO

La revedere, Podgoria dragă!

MOTORUL - ASTRA - ŞOIMII LIPOVA 3-0

Chiar dacă unii membri din conducerea gazdelor n-au fost pe deplin mulţumiţi faţă de modul în care s-au exprimat jucătorii, Motorul-Astra şi-a continuat marşul spre divizia C. Meciul a fost influenţat de un vânt puternic, care a contribuit la înscrierea golurilor cu numărul 2 şi 3. Punctele învingătorilor le-au semnat **Lazăr, Corsenti şi Toderaş.**

Arbitri: M. Gornic - S. Mocanu, M. Toderici jr. Observator: D. Vătran.

PODGORIA GHIOROC - GLORIA ARAD 0-5

Din acest moment, Podgoria nu mai are nici măcar o şansă teoretică de a evita retrogradarea în "Onoare". Gazdele au opus cât de cât rezistenţă în prima repriză, când arădenii au înscris o singură dată, prin **Bârlă (35).** După pauză, resursele fizice ale localnicilor s-au epuizat, permiţând "tramvaiştilor" să zburde nestingheriţi. Elevii lui Cameniţă au profitat din plin şi au lovit prin **Vlad (55), Burtea (70), Iftimie (71)** şi juniorul **Băd (86).**

Arbitri: D. Ologeanu - O. Haţeganu, A. Păcurar. Observator: Al. Dan.

CRIŞUL CHIŞINEU CRIŞ - TRICOUL ROŞU ARAD 3-2

Până la pauză oaspeţii au înscris prin **Man** şi au ratat un penalty prin acelaşi atacant. Arădenilor li s-a făcut milă de gazde apoi şi-au redus ambiţia, acordându-i Crişului speranţe în lupta pentru evitarea retrogradării. Restul golurilor le-au marcat **Vinter, Şt. Mihoc (2),** respectiv **Vasiu.**

Arbitri: C. Tripa - A. Teglas, I Petrişor. Observator E. Jivan.

VICTORIA NĂDLAC - FC. INEU 0-1

Prima parte a jocului a aparţinut Ineului, perioadă în care **Ursoi** a înscris unicul gol. După pauză printr-o mare mobilizare, gazdele s-au apropiat mai des de poartă. Spaţiile libere lăsate de nădlăcani au fost exploatate de oaspeţi pe contraatac, dar în afara câtorva ocazii mari, nu s-a consemnat nimic. Poate doar furia unor spectatori nemulţumiţi de rezultatul înregistrat.

Arbitri: F. Dumitru - N. Forton, R. Pantiş. Observator: C. Tiulea.

ROMVEST ARAD - COMERA ARAD 1-3

În afara unei posesii superioare a balonului, Romvest n-a reuşit mare lucru. Mult mai experimentaţi, oaspeţii s-au impus pe merit şi fără probleme, graţie golurilor reuşite de **C. Sandu, Botezatu şi R. Balaj.** Golul de onoare l-a înscris **Vezan.**

Arbitri: M. Vida - E. Cristea, V. Huirescu. Observator: C. Sfârlogea.

DACIA BELIU - SEMLECANA MACEA 2-1

Arbitri: D. Buică - E. Roşu, v. Toderici. Observator: V. Bălăşescu.

PĂULIŞANA PĂULIŞ - CRIŞANA SEBIŞ 2-1

Cele două echipe, fără nici o grijă în acest campionat, au oferit publicului un spectacol reuşit. Pentru învingători au înscris **Ceh şi Gherga,** iar pentru oaspeţi **Moţiu.**

Arbitri: M. Bondar - I. Florea, M. Hălmăjan. Observator: C. Zădoi.

FRONTIERA CURTICI a stat.

STELIAN ROTARIU

CLASAMENT

1. MOTORUL AR	22	18	1	3	69-21	55	+22
2. PÂNCOTA	22	14	4	4	50-22	46	+13
3. FC INEU	21	14	2	5	43-20	44	+14
4. CRIS.SEBIS	22	11	5	6	48-30	38	+5
5. TRIC. ROŞU	21	10	6	5	44-22	36	+6
6. PAULIS	21	10	3	8	37-34	33	0
7. LIPOVA	22	9	4	9	39-42	31	-2
8. CPL ARAD	22	9	3	10	43-33	30	-3
9. GLORIA AR.	21	9	2	10	48-30	29	-1
10. NĂDLAC	21	9	2	10	30-32	29	-4
11. COMERA AR.	22	8	3	11	45-58	27	-3
12. CURTICI	21	7	3	11	32-55	24	-6
13. SEMLECANA	21	6	5	10	33-43	23	-7
14. CH. CRIŞ	22	6	5	11	30-49	23	-10
15. ROMVEST	21	7	2	12	19-39	23	-10
16. BELIU	22	5	2	15	21-57	17	-19
17. GHIOROC	22	4	2	16	24-68	14	-22

ET. VIITOARE Et. 24 - 17-19 martie: Curtici - Beliu (0-1); Semlecana - Ch. Criş (3-3); Gloria - CPL (3-1); Lipova - Ghioroc (1-2); Comera - Motorul (2-5); Tric. Roşu - Nădlac (1-1); FC Ineu - Păuliş (0-1); Sebiş - Romvest (1-2).

"Lemnarii" au respectat tradiţia

CPL ARAD - ŞOIMII PÂNCOTA 1-3 (1-2)

Stadion "CPL", teren greu, timp rece, vânt, spectatori 75.
CPL (echipament galben-verde / verde): Neaţu - Şulea (cpt.) - Drida, Morar (37, Nini), Maghici (37, Neacşu), Pocei - Brandais, Ichim, Bocşa (72, Nae) - Strugariu, Nescovici.
Antrenor: Adrian Lucaci. Pe bancă: Boiţ - Toduţa.
ŞOIMII (echipament negru-alb / negru): Mureşan - Cristea - ŞTEFĂNUŢ, Rusu, Danci, Moţ (82, Pistrui) - Oiţă, ARDELEAN, MĂNĂILĂ (76, Ţicală) - Bilan (80, Păcurar), PANTEA (cpt.) (86, Berar).
Antrenor: Dan Mănăilă. Pe bancă: Serfezi.
Au marcat: 0-1, BILAN (min. 1), care angajat de Mănăilă, a pătruns pe partea dreaptă şi a şutat în colţul lung; 1-1, ICHIM (min. 6), cu capul, nemarcat, după o centrare a lui Bocşa; 1-2, ŞTEFĂNUŢ (min. 25), care a şutat, cu stângul, de la 17 m, aproape de vinclu; 1-3, PANTEA (min. 51), care a finalizat de la 10 m, o acţiune creată de Bilan.
Arbitri: R. Cadar - M. Toderici, M. Axente.
Observator: Ionuţ Leac.
Cartonaşe galbene: Neacşu, Brandais, Nescovici, Ichim - Danci, Ardelean, Oiţă, Mănăilă.
Cartonaşe roşii: Brandais (min. 79), Ichim (min. 83).
Jucătorul meciului: ARDELEAN
Nota meciului: 6,5.

● CPL a pierdut cel deal 16-lea punct pe teren propriu în acest campionat! De această dată, "lemnarii" au primit lovitura de graţie în secunda 10 (!!!), fără ca ei să atingă balonul. ● Deşi au trecut relativ repede peste acest şoc, egalând, era clar că arădenilor le va fi foarte greu să obţină măcar un punct. Localnicii au fost surprinşi, de un adversar foarte bine aşezat în teren şi foarte ambiţios. ● Coordonaţi şi impulsionaţi din teren de Mănăilă, care a alergat ca în tinereţe chiar şi cu nasul spart, pâncotanii au realizat faze de efect, mai ales pe contraatac. ● Oaspeţii ar fi putut să-şi înscrie în cont o victorie şi mai categorică, dacă Mănăilă n-ar fi şutat în transversală, iar Oiţă n-ar fi ratat dintr-o poziţie mai mult decât ideală. ● După minutul 60, partida şi-a pierdut din spectaculozitate şi s-a încheiat cu două nedorite eliminări. Prestaţia tânărului arbitru Răzvan Cadar a fost una mulţumitoare în contextul unui joc greu de strunit.

ADRIAN LUCACI: **"Jucătorii noştri sunt fotbalişti doar cu numele. Au uitat că sunt plătiţi ca să joace fotbal şi au uitat că fotbalul nu se joacă din durităţi şi vorbe. Se pare că factorul tărie de caracter nu există. Pâncota a câştigat total meritat, iar diferenţa putea fi şi mai mare".**

DAN MĂNĂILĂ: **"A fost un joc cu un efort deosebit din partea ambelor echipe. A câştigat formaţia care a dorit într-adevăr să joace fotbal".**

STELIAN ROTARIU

DACIAN NINI (C.P.L. Arad)

● *S-a născut în 28 iunie 1974, la Arad.*
● *A început să joace fotbal la juniorii UTA-ei.*
● *La 17 ani a debutat la Astra - Vagonul, pe atunci în divizia B. A evoluat în 7 partide la UTA, în divizia A. A mai fost legitimat la Telecom Arad, FC Arad Telecom, Inter Arad şi UM Timişoara.*

"AM GREŞIT CÂND AM PLECAT DE LA UTA"

Rep.: **Dacian, la început doresc să vorbim despre accidentarea pe care ai suferit-o şi care, cred eu, ţi-a întrerupt cariera fotbalistică.**

D.N.: Sută la sută, aşa e. Mi-a întrerupt cariera şi mi-a schimbat viaţa.

Rep.: **La ce meci s-a întâmplat?**

D.N.: La jocul Telecom - UMT, în repriza a doua. L-am ferit pe Andreaş ca să nu îl calc şi mi-a pocnit genunchiul.

Rep.: **Deci, nu te-a lovit nimeni.**

D.N.: Nu m-a lovit. M-am accidentat...

Rep.: **Şi cât ai avut apoi de tras?**

D.N.: Doi ani! Doi ani n-am jucat fotbal!

Rep.: **Operaţii, tratament, recuperare, nu?**

D.N.: Operaţii în Ungaria, operaţii la Arad. Tot ce ţine după o accidentare gravă. Încet, încet mi-am revenit şi am reintrat în fotbal la Inter.

Rep.: **Am auzit că inclusiv tatăl tău te-a sfătuit să renunţi la gândul de a mai juca.**

D.N.: Păi, cred că nimeni n-a crezut că eu voi mai juca vreodată fotbal. Poate că numai eu am mai sperat...

Rep.: **De unde ai avut atâta ambiţie? Parcă te văd cum alergai de unul singur pe stadion la Telecom şi cei ce te vedeau nu-ţi dădeau nici o şansă.**

D.N.: Îmi place fotbalul. Mai bine zis mi-a plăcut. Acum cred însă că s-a terminat. Cât de curând, pentru că nu mă mai trage inima.

Rep.: **De ce?**

D.N.: La CPL am venit de plăcere, nu pentru bani. Dacă n-ai pe cineva, de mic, să te îndrume, să te prezinte, n-are nici un rost. Prin forţe proprii greu ajungi sus, în fotbal.

Rep.: **Ai fost la UTA când era în "A". De ce ai plecat de acolo?**

D.N.: Am greşit atunci... Am făcut cea mai mare greşeală că am plecat. M-am dus la Telecom în divizia D. Am prins barajul cu Deta, apoi fuziunea cu FC Arad. Eu şi Lae Pârvu am fost singurii de la Telecom care am ajuns în divizia C.

Rep.: **Câţi ani aveai?**

D.N.: 20. Ba nu, 21!

Rep.: **Şi ce nu-ţi plăcea? Faptul că nu aveai asigurat locul de titular?**

D.N.: Nu-mi plăceau deplasările pentru că erau lungi. Şi nu-mi plăceau cantonamentele. Acum aş sta toate zilele în cantonament, dar e târziu.

Rep.: **Ai avut o şansă la UMT, nu? Din păcate pentru tine, cel care te-a adus, domnul Costică Rădulescu...**

D.N.: Da, a renunţat după meciul cu UTA, 0-5. În vară, am greşit eu că n-am semnat cu UMT, poate era şi acum bine.

Rep.: **Ai încercat ceva în iarnă la Vespetrom, tot fără rezultat.**

D.N.: La Pecica nu se puteau face legitimări. Mai era o săptămână până începea campionatul şi eu nu eram legitimat. De când am plecat de la Telecom, eu am dezlegarea în buzunar, eu îmi negociez orice transfer. Mi-au zis că au probleme cu federaţia şi n-au voie să legitimeze. Şi decât să rămân pe dinafară, am zis că e mai bine la CPL.

Rep.: **A mers repede?**

D.N.: Marţea am venit la antrenament şi vineri a început campionatul.

Rep.: **În divizia D se mai joacă şi la trosneală. Nu ţi-e teamă pentru genunchi?**

D.N.: E urât de tot câteodată. Eu n-am mai vrut să joc în C şi am ajuns şi mai rău. Cred că CPL e ultima echipă la care mai joc.

Rep.: **Care a fost cel mai frumos moment din viaţa ta de fotbalist?**

D.N.: Când am jucat în Ghencea! Odată am pierdut 5-0 cu nea Popică şi odată am făcut 1-1 cu Borugă.

Rep.: **Pe cine a trebuit să-l marchezi?**

D.N.: La 1-1, pe Ion Viorel. A fost frumos! Acum plec de la zero şi ca să glumesc, îl am impresar pe Ghiţă Teacă. Mai mult îl plimb eu cu maşina, decât mă ajută el.

STELIAN ROTARIU

"D"- HUNEDOARA

Încă două neprezentări

Rezultate - etapa a 17-a:

Minerul Bărbăteni - Minerul Aninoasa	2-1
Poiana Ruscăi - Casino Ilia*	0-3
Constructorul Hd. - Dacia Orăştie	4-2
Victoria Dobra - Metalul Criscior*	0-3
Retezatul Haţeg - Victoria Călan	1-0
CIF Aliman Brad - CFR Simeria	(amânat)
"U" Petroşani - FC Paroşeni	(amânat)

* - victorii prin neprezentare

ET. VIITOARE Et. 18 - 19 martie: Casino Ilia - Bărbăteni (1-0); Aninoasa - Constructorul. (4-1); CFR Simeria - Orăştie (2-1); Călan - Poiana Ruscăi (7-1); Criscior - Haţeg (2-4); CIF Brad - "U" Petroşani (0-8); Paroşeni - Dobra (0-1).

CLASAMENT

1. CFR SIMERIA	16	13	1	2	55-11	40	+13
2. DOBRA	17	10	5	2	32-10	35	+8
3. PAROSENI	16	11	1	4	32-17	34	+10
4. CASINO ILIA	17	10	3	4	41-17	33	+9
5. BĂRBĂTENI	17	9	3	5	31-20	30	+3
6. HATEG	17	8	4	5	27-25	28	+1
7. CALAN	17	7	5	5	36-22	26	+2
8. ANINOASA	17	7	2	8	20-25	23	-1
9. U.PETROŞANI	16	5	5	6	25-34	20	-1
10. CRISCIOR	17	5	4	8	30-29	19	-5
11. P.RUSCĂI	17	5	0	12	18-46	15	-12
12. ORĂŞTIE	16	4	0	12	29-47	12	-12
13. CONSTR.HD.	17	2	3	12	28-62	9	-18
14. CIF BRAD	15	1	2	12	9-48	5	-16

CENTRUL AUTO IATSA 2
Timisoara, Calea Sagului nr.201
Birou vanzări: tel/fax: 056-285369
TEL 950

SALON AUTO SECOND HAND

❒ preluare spre vanzare ❒ pregatire de vanzare
❒ receptie tehnica completa ❒ remedieri ❒ cosmetizare
❒ expunere (prezentare) atractivă

Oferta săptămânii

DAEWOO ESPERO GLX/AC - 1995 BMW 750i AT/AC - 1989
DAEWOO MATIZ SE/AC - 1999 DACIA 1307 - 1999

"D" - TIMIŞ OMNIASIG

Celuloză ameninţă cu retragerea!

A 3-a rundă a returului a scos în evidenţă un echilibru total în confruntările gazde - oaspeţi, care şi-au împărţit echitabil punctele puse în joc, CSA, respectiv Conprest având etapă liberă. Singurul draw s-a consemnat la Lugoj, unde Dafin Danciu a fost ţinut în şah de fostul coleg de bancă tehnică din 1994, Ilie Rotariu, pe vremea când Vulturii evolua în Divizia C.

CELULOZĂ ŞI OTEL ŞAG - FURNIRUL DETA 4-0: Nicoară (2-unul din penalty), D. Radu (2). Trupa antrenată de Adrian Ianoşev s-a impus fără probleme în dauna unei codaşe, vitezistul Daniel Radu trecându-şi în cont primele goluri pentru noua sa echipă. ● La scorul de 2-0, centralul Romeo Urecheatu a eliminat doi "oţelari", Pârva şi Goia, preşedintele Arpad Gal spunând că primul cartonaş roşu a fost gratuit, iar al doilea justificat. ● După trimiterea fotbaliştilor la vestiare, Gal a părăsit incinta terenului motivând-şi decizia luată: **"Am ieşit după gard pentru a nu mă enerva şi mai tare. Eliminarea lui Pârva a fost gratuită, de-a dreptul penibilă. În semn de protest faţă de arbitraje, o să depun o adresă la AJF, prin care voi cere retragerea echipei din campionat".**

DACIA TIMIŞOARA - FC JIMBOLIA 1-2: Suboni - Târziu, Ilina. Pinto Vuşcan, antrenorul gazdelor, a catalogat drept foarte bun arbitrajul brigăzii conduse de Ludovic Ujhely, recunoscând cu fair - play că adversarii alcătuiesc o echipă mai bună. ● Adrian Boldor, portarul - antrenor al "grănicenilor", n-a renunţat încă la lupta pentru promovare, fiind însă conştient că are şanse destul de mici: **"Dacă Ştiinţa nu-i bate pe Tabac, se mai redresează campionatul. Oricum, noi jucăm până la capăt, fiindcă atât timp cât suntem sus în clasament vom lua bani".** ● La fel ca în prima etapă a returului, Suboni a marcat unicul gol al timişorenilor pe arena din Mehala, în vreme ce Târziu se află la întâia reuşită pentru vizitatori, mijlocaşul stânga transferându-se în această iarnă de la CSA.

OBILICI SÂNMARTINU SÂRBESC - ŞOIMII TIMIŞOARA 1-3: Moisă - Raici, Stoica, Apostol. Deşi Gigi Ilici, antrenorul - jucător, a evoluat pe întreaga durată a încleştării, localnicii au înclinat steagul în faţa "aviatorilor" lui Nelutu Bungău, Raici şi Stoica punctând în premieră pentru noua lor grupare. ● Sandu Dumitraşcu, un vechi conducător al celor din Sânmartin, crede că se impun măsuri destul de drastice după startul slab din partea a doua a stagiunii: **"Nu se mai poate continua aşa. Trebuie să trecem la penalizarea jucătorilor pe plan financiar, iar vreo doi dintre ei vor fi daţi afară".**

BAYERN TIMIŞOARA - CALOR TIMIŞOARA 1-2: Turcuş - Majoran, Miclea. Arbitrul de centru, Vali Igna, a scos din buzunar de trei ori cartonaşul roşu. Au fost trimişi la vestiare Mândruţ, de la gazde, respectiv Georgescu şi Peicu, toţi pentru cumul de "galbene". ● Trupa responsabilă cu căldura a fost lipsită în acest meci de serviciile căpitanului Bohak, accidentat, înlocuitorul acestuia, Minda, făcând cuplu de fundaşi centrali cu "înroşitul" Georgescu. ● Ciprian Urican, tehnicianul oaspeţilor căruia i-a mai revenit zâmbetul pe buze după acest succes, i-a remarcat în mod deosebit pe mijlocaşul central Adil şi atacantul Udrea.

TABAC TEXTILA TIMIŞOARA - UNIREA SÂNNICOLAU MARE 4-1: C. Deac (penalty), Vlad (2), Bezercu - Ilcău. Faza premergătoare golului egalizator al gazdelor a fost contestată de Nicu Căprărescu, principalul vizitatorilor, care a afirmat: **"Faultul în careu a fost inventat. De fapt a fost fault în atac. Numai arbitrul Romeo Malac a văzut 11 metri".** ● La 3-1, portarul timişorenilor Mikloş a parat lovitura de penalitate executată de Roşu, faza încheindu-se cu o reluare a lui Stoicov peste transversală, după ce balonul a şters bara. ● În minutul 87, "fumătorul" Măgureanu a fost eliminat, când scorul final era deja pecetluit, după un atac din spate fără minge.

TEHNOMET TIMIŞOARA - UNIREA PETIM PECIU NOU 2-1: Homorodeanu, Popescu - E. Roşu (11 metri). Vizitatorii au fost lipsiţi la această partidă de preşedintele Marius Mureşan, care şi-a luat o scurtă vacanţă pentru a respira aerul curat de munte. ● Vali Caraivan, principalul timişorenilor, a izbutit a şasea victorie la limită pe terenul din Calea Buziaşului, în timp ce Homorodeanu a devenit golgeterul echipei, cu 4 reuşite.

Rotaru, coechipier cu Rotariu?

VULTURII LUGOJ - ŞTIINŢA TIMIŞOARA 1-1 (1-1)

Stadion "Tineretului", teren moale, timp senin, rece, spectatori 300.
VULTURII (echipament verde - albastru / verde): Costinean - TODORESCU - Buzdun, Iove, Jurcă - Rotaru (59, Petrişor), Petruescu (cpt.), Podean, Dobra (78, Muntean) - Niţu, Berciu.
Antrenor: Dafin Danciu. Pe bancă: Gh. Novac - Benescu, Popovici, Ianculescu.
ŞTIINŢA (echipament alb - albastru / albastru): Ionuţ - Trandu (cpt.) - Fiat (70, Mihăilă), Nistor, Roth (46, Zbârcot), Gh. Goşa - Cornescu, Teglaş, Rotariu, Mladin (86, C. Goşa) - Gheju (80, Bota).
Antrenor: Ilie Rotariu. Pe bancă: Ionescu - Dogaru, S. Novac.
Au marcat: 1-0, BERCIU (min. 33), cu un şut plasat, de la 10 metri, pe jos, în stânga lui Ionuţ, după o aşezare cu capul a lui Niţu; 1-1, ROTARIU (min. 43), cu un semilob din poziţie centrală, de la 12 metri, peste Costinean, după ce a interceptat o pasă de la adversar.
Arbitri: Nicolae Grigorescu - Ion Juravle, Iulian Spătaru. Observator: Ion Hârşoveanu.
Cartonaşe galbene: Petruescu, Petrişor - Nistor, Fiat, Zbârcot, Gh. Goşa, Cornescu, Rotariu, Bota.
Jucătorul meciului: TODORESCU. Nota meciului: **6**.

Disputa cheie a returului nu s-a ridicat nici pe departe la cerinţele suporterilor lugojeni, competitoarele angrenându-se într-un joc modest, pe alocuri încâlcit, cu mult sub potenţialul dovedit în partidele anterioare. ● Fazele de poartă din cele două părţi ale întâlnirii au fost extrem de puţine, ratarea numărul unu a primului mitan aparţinându-i lui Trandu ('29), care a trimis pe lângă bara dreaptă a butului lui Costinean, de la punctul cu var, după ce Dobra l-a împiedicat în suprafaţa de pedeapsă pe Teglaş. ● La 10 minute după ce localnicii au izbutit deschiderea scorului, în urma unei acţiuni lucrate de cuplul de atacanţi, Rotariu a lăsat liniştea în tribune, speculând o gravă greşeală a lui Rotaru, care a trimis copilăreşte o pasă înapoi, cu adresă necunoscută! ● În ultimele 45 de minute, fiecare echipă şi-ar fi putut apropia victoria, însă "libera" lui Todorescu ('69), de la 25 de metri, a fost scoasă din vinclu de Ionuţ, iar Zbârcot ('77), rămas singur în careu cu goalkeeper-ul advers, a întârziat şutul, balonul fiindu-i suflat în extremis de Berciu. ● Una peste alta, Ştiinţa a ieşit cu faţa curată şi după runda a 21-a, rămânând în continuare singura trupă neînvinsă a seriei, în timp ce Vulturii şi-a spulberat orice vis de-a mai fi în cărţile promovării.

ALIN RADOVAN

ETAPELE VIITOARE:

Et. 21 - marţi 14 martie (ora 15): Peciu - Bayern (3-0); Jimbolia - Celuloză (1-0); Calor - Conprest (0-5); Şoimii - CSA (1-2); Sânnicolau - Obilici (0-1); Ştiinţa - Tabac (2-2); Deta - Tehnomet (0-3). Dacia şi Vulturii stau.

Et. 22 - vineri, 17 martie (ora 15): Bayern - Deta (3-1); Tehnomet - Jimbolia (0-1); CSA - Sânnicolau (0-3); Dacia - Şoimii (1-2); Obilici - Ştiinţa (1-2); Tabac - Vulturii (2-3); duminică 19 martie (ora 11): Conprest - Peciu (0-1). Celuloză şi Calor stau.

CLASAMENT

1. ŞTIINŢA	18	15	3	0	50-16	48	+21
2. JIMBOLIA	19	14	2	3	45-23	44	+17
3. CONPREST	18	13	1	4	40-18	40	+13
4. VULTURII	19	12	3	4	44-24	39	+9
5. TABAC	19	11	4	4	45-24	37	+7
6. TEHNOMET	19	11	2	6	29-22	35	+5
7. PECIU	19	9	2	8	37-25	29	+2
8. OBILICI	19	7	5	7	40-26	26	+4
9. ŞOIMII	19	7	4	8	31-28	25	-2
10. CALOR	19	7	4	8	20-28	25	-2
11. CELULOZA	19	7	3	9	28-22	24	-6
12. CSA	19	7	2	10	26-29	23	-7
13. SÂNNICOLAU	19	7	1	11	36-31	22	-5
14. DACIA	19	4	3	12	28-43	15	-12
15. BAYERN	18	4	2	12	19-29	14	-13
16. DETA	19	3	2	14	29-57	11	-19
17. LUNGA	19	0	1	18	11-113	1	-26

Jos Pălăria, Mănăilă!

Când cei de la Pâncota l-au adus pe **Dan Mănăilă** antrenor, cu siguranţă că au fost foarte inspiraţi. Fostul polist şi utist, pe lângă calităţile certe de tehnician, este şi un excelent exemplu în teren pentru elevii săi. Chiar dacă a jucat o mare parte din meciul cu CPL având nasul spart, şi a fost victimă a câtorva atacuri ucigaşe, Mănăilă şi-a mobilizat exemplar echipa care, în final, a obţinut un rezultat meritoriu. Impulsionat de antrenorul său, Ardelean a fost singurul fotbalist de pe teren care a depăşit prestaţia lui Mănăilă. Continuând în aceeaşi notă de profesionist, Mănăilă va fi, cu siguranţă, în viitorul apropiat, un antrenor pentru care ofertele vor curge în valuri.

Nicolici, liber opt etape

După ce runda precedentă a fost eliminat în meciul de la Furnirul Deta, pentru că l-a bruscat şi i-a rupt tricoul arbitrului Claudiu Galu, jucătorul Daciei **"Ursu" Nicolici** a fost suspendat opt etape de Comisia de disciplină a AJF-ului timişean. Până în 20 martie, Nicolici trebuie să-i cumpere un tricou "fluieraşului", deoarece în caz contrar echipa sa nu va mai fi programată pentru meciurile de campionat. Referitor la această hotărâre, Pino Vuşcan, antrenorul Daciei, a spus: **"În ROAF, suspendarea unui astfel de caz e de patru etape. Normal, noi trebuie să fim mai catolici decât Papa. Nu accept şi nici nu încurajez gestul lui Nicolici, dar ca fotbalist îl înţeleg".**

Cine are valoare...

..este invitat la masă de **Lorenzo Rubinacci**. Înainte de a pleca în Italia, fostul antrenor al UTA-ei a ţinut cu tot dinadinsul să-şi ia rămas bun de la toţi prietenii pe care şi-a făcut în România. Printre aceştia se numără şi Dan Cuedan mijlocaşul liderului diviziei D Arad. Bun cunoscător al limbii dar şi al fotbalului italian, pe care l-a servit la o echipă de amatori din Verona, Cuedan a fost invitatul lui Rubinacci vineri seara la restaurant.

Lunga a spus pas

Deşi **Ovidiu Ştefănescu**, preşedintele-jucător al trupei Bancom Lunga, a declarat în această iarnă că echipa va continua campionatul, ocupante locului 17 din seria timişeană a renunţat verbal, săptămâna trecută, la participarea în returul stagiunii. Motivele forfaitului rămân încă în ceaţă, iar întâlnirile pe care Lunga le avea de susţinut până acum, cu Tabac şi CSA, în deplasare, respectiv cu Obilici, pe teren propriu, vor fi omologate cu 3-0 în favoarea adversarilor, la fel ca restul meciurilor pe care Bancom le-ar mai fi avut de disputat până la finele ediţiei de campionat.

La muncă!

Adrian Lucaci şi-a băgat imediat elevii în şedinţă după înfrângerea de pe teren propriu a CPL-ului Arad. După minute bune în care i-a criticat aspru pe fotbalişti, mai ales pentru scenele mai puţin sportive ale acestora, Lucaci a anunţat solemn că în weekend "lemnarii" vor veni la antrenament. Acest lucru i-a întristat enorm pe jucători, neobişnuiţi să muncească în ziua lor liberă.

O bere, la Coştei

Ştiinţa a savurat preţioasa remiză de la Vulturii Lugoj în drum spre casă, la un bar din Coştei, unde componenţii echipei antrenate de **Ilie Rotariu** au fost cinstiţi cu o bere de conducătorii team-ului studenţesc. Pentru punctul obţinut, timişorenii, care înaintea întâlnirii au servit o masă în Complexul studenţesc, vor fi recompensaţi probabil cu 150.000 lei, în vreme ce adversarii lor, formaţia lui Dafin Danciu, au ratat o primă de 100.000 lei, care ar fi fost acordată bineînţeles în cazul unei victorii. Dacă ar fi câştigat, coechipierii Ştiinţei ar fi încasat suma de 300.000 lei.

Mai mult curaj, Răzvane!

Răzvan Cadar are 20 de ani şi a fost campion naţional în 1996 cu Telecom Arad. Acum este arbitru în "D" - Arad, abandonând activitatea fotbalistică. În afara unor ezitări în a acorda cartonaşele galbene şi roşii, Cadar s-a achitat bine de sarcina grea avută în meciul CPL - Pâncota. Pe teren, adversari s-au aflat doi foşti colegi de echipă de-a lui Cadar, Păcurar şi Pocei, care n-au protestat niciodată la deciziile lui Răzvan.

Inundaţii în Hunedoara

Două întâlniri din cadrul rundei a 17-a a seriei hunedorene n-au mai avut loc, din cauza terenurilor impracticabile. Astfel, meciul CIF Aliman Brad - CFR Simeria nu s-a desfăşurat deoarece câmpul de joc de la Gura-Barza, o localitate situată la 4 km de Brad, a fost inundat de apele Crişului, la fel ca vestiarele arenei. O altă încleştare, "U" Petroşani - Metalul Criscior, a avut aceiaşi soartă, stadionul studenţilor fiind afectat tot din cauza ploilor, dar şi de întâlnirea de rugby dintre formaţia locală Ştiinţa şi Precizia Săcele, disputată cu o zi înainte. Aceste meciuri vor fi reprogamate, la o dată care va fi stabilită ulterior.

CHILLY-WILLY

GURĂ-CASCĂ

NEWS "D"-CARAŞ

Cine sprijină cluburile oraviţene?

Cele două echipe din oraşul Oraviţa, CS, respectiv CFR, au început destul de târziu pregătirea pentru minireturul stagiunii. Dacă cu ani în urmă localitatea era un izvor de talente fotbalistice, acum, datorită situaţiei financiare destul de precare, ambele grupări se zbat undeva în partea a doua a clasamentului: CFR, locul 11, iar CS, poziţia a 13-a. În cazul în care organele competente ale oraşului nu se vor implica în redresarea fotbalului oravitean, lucrurile s-ar putea complica şi mai rău.

Totuşi, combatantele privesc cu încredere reluarea campionatului, cu următoarele loturi de jucători: **CFR**: Cătănoiu, Drăghina, Fl. Băcilă, Zah, Vlădia, I. Băcilă, Lungu, Dobre, Sava, Manea, Predincer, Todireanu, Munteanu, Brăneţiu şi Put. **CS**: Noriţă, Ţicău, Şipanu, V. Răţoi, Lupu, Trăilă, Sporea, Stoian, Untan, Mafa, Torz, Vlaicu, A. Răţoi, F. Halasz, Goian, Bejinariu, Goleţ, Piţu, Apostolescu şi Z. Băcilă.

CUPA ROMÂNIEI CARAŞ-SEVERIN

Două meciuri decise la masa verde

La finalul săptămânii precedcente s-au disputat şapte meciuri din cadrul optimilor de finală ale Cupei României Caraş-Severin, faza judeţeană, încheiate cu următoarele rezultate.

Metalul Bocşa - Universitatea Reşiţa	**6-0**
Minerul Anina - Nera Bozovici	**1-3**

Partida a avut loc la Bozovici, terenul din Anina fiind acoperit de zăpadă.

Metalul Oţelu Roşu - Voinţa Oţelu Roşu	**11-1**
Forest Olimp Zăvoi - Bistra Glimboca	**0-3**

Întâlnirea a fost întreruptă la scorul de 1-2 şi omologată cu 0-3, deoarece cadrul medical al gazdelor a părăsit stadionul.

Minerul Moldova Nouă - Dunărea Moldova Nouă	**2-0**
Arsenal Reşiţa - Muncitorul Reşiţa	**3-1**
CS Oraviţa - CFR Oraviţa	**0-3**

Meciul nu s-a disputat, pentru că jucătorii echipei gazdă nu au avut trecută viza medicală pe carnetele de legitimare.

ALEX IZVERNARI

ARAL Romania SRL
ARAL
Totul super.
Lubrifianţi sintetici şi minerali pentru autovehicule şi industrie.
Str. Traian nr.2, bl.F1, sc.3, et.3, ap.7
RO - 741221 Bucureşti 3
Tel.: 01 327 55 72
Fax: 01 323 40 76

RADIO TIMIŞOARA
Divizia Sport
Vă oferă:
■ ZILNIC
trei rubrici informative la orele: 6¹⁵, 17⁰⁵, 21¹⁵.
■ SÂMBĂTĂ.
Orele 11⁰⁰ - 13⁰⁰ - Actualităţi, muzică, sport
- Transmisii directe alternative de la meciurile din seria a II-a a Diviziei B de fotbal
■ DUMINICĂ.
Orele 11⁰⁰ - 12⁰⁰ - Actualităţi, muzică, sport.
- Emisiune de note, comentarii, interviuri, relatări în direct.

Concurs CHIBIŢ

PREMII ■ fiecare câştigător de etapă va fi răsplătit cu suma de **300.000 lei**
■ participantul care va totaliza cele mai multe puncte la sfârşitul celor 15 etape va primi suma de **2.000.000 lei,** iar cei clasaţi pe locurile 2 şi 3 vor fi premiaţi cu **1.000.000**, respectiv **500.000 lei**
■ câştigătorii de etapă care în termen de 3 zile nu-şi vor ridica premiul de la sediul redacţiei "Fotbal vest"vor primi banii prin poştă

REGULAMENT

* fiecare participant va completa talonul cu o **singură** variantă simplă, fără duble sau triple;
* se participă cu **un singur** talon de persoană;
* fiecare plic poate conţine un singur talon;
* nu se admit corecturi sau ştersături pe talon;
* plicurile trebuie expediate **prin poştă**;
* ştampila poştei trebuie să fie de **cel târziu joi,** din săptămâna apariţiei talonului;
* pentru fiecare pronostic bun se va acorda **1 punct;**
* participantul cu cele mai multe reuşite într-o etapă va fi desemnat **câştigător de etapă**;
* în cazul în care mai mulţi concurenţi vor reuşi acelaşi număr de puncte într-o etapă, pentru desemnarea câştigătorului de etapă se va proceda la tragerea la sorţi;
* fiecare concurent va fi înregistrat, iar punctele realizate i se vor aduna într-un punctaj total, indiferent de numărul de etape la care va participa;
* concurentul care va totaliza cele mai multe puncte după cele 11 etape va fi declarat **câştigătorul concursului;**
* dacă la sfârşitul concursului, doi sau mai mulţi concurenţi se vor afla la egalitate de puncte, se va proceda la tragere la sorţi, pentru stabilirea câştigătorilor;
* permanent, pe timpul desfăşurării concursului, vom întocmi clasamente generale provizorii şi se vor publica, în limita spaţiului, primele locuri;
* orice semn înscris în dreptul unei partide nedisputate, din indiferent ce motive, va fi considerat pronostic **bun** şi se va acorda 1 punct;
* va exista o rubrică "Info-CHIBIŢ", în care vom răspunde participanţilor la întrebări legate de concurs, sau vom informa numărul de puncte realizate în orice moment al concursului;
* întrebările pot fi expediate **în acelaşi plic** cu talonul.
Taloanele care nu respectă prezentul regulament vor fi anulate.

Rezultate CHIBIŢ 1

1.	CSM Reşiţa - U. Craiova	X
2.	Poli Timişoara - FC Drobeta	1
3.	U.T.A. - Gaz Metan Mediaş	2
4.	Corvinul Hd. - Minerul Motru	1
5.	ARO C-lung - U.M.T.	X
6.	Gloria Reşiţa - Caromet C-sebeş	1
7.	Metalurgistul Cugir - CFR Tms.	1
8.	Cetate Deva - Cuprirom Abrud	1
9.	Electrica Timişoara - Telecom Arad	1
10.	Aurul Brad - Telecom Timişoara	X
11	Vestpetrom Arad - Minerul Uricani	1
12.	Manchester United - Liverpool	X
13.	A.C. Milan - Inter Milano	2
14.	Barcelona - Numancia	1
15.	Kaiserslautern - Bayer Leverkusen	2

Marile surprize de la Arad, Câmpulung, Milano sau Kaiserslautern au făcut ca majoritatea rezultatelor obţinute de dvs. în prima etapă a concursului nostru să fie în jur de 8 puncte.

Performerii rundei sunt Caiman Ionel (Reşiţa), Herţa Daniel (Orăştie) şi Sârb Adrian (Timişoara), cu câte **12 puncte**, Toma Dumitru (Grădinari, C.S.) cu **13 puncte**, iar câştigător , cu 14 puncte reuşite este **MILUTIN CĂLIN din Timişoara, Intr. Topologului nr. 2, ap. 19.**

Începând de săptămâna viitoare vom publica şi fruntaşii clasamentului general.

info CHIBIŢ

*** DORIN IVAŞCU - Hunedoara.** Talonul dvs. cu numărul 1 a fost validat şi aţi realizat 6 puncte.

*** DUMITRU TOMA - Grădinari, CS.** Dacă nu veţi găsi un alt mod de a ne trimite talonele, acestea ajungând cu foarte mare întârziere, vom fi puşi în situaţia de a le anula.

*** RAUL PORŢAN - Carani, Tm.** Am primit mesajul dvs., implicit şi talonul. Mulţumim pentru urări.

*** LIVIU VELA - Timişoara.** Această problemă ne frământă şi pe noi, dar tehnic este destul de dificil de realizat.

*** PETRICĂ IOVAN - Iecea Mare, Tm.** Cei care doresc să distribuie (comercializeze) săptămânalul nostru ne pot contacta pentru informaţii la telefonul 293.801, iar dvs. dacă ne vizitaţi la redacţie, pe str. Paris 2A, puteţi intra în posesia exemplarului care vă lipseşte din colecţie.

*** KISS LEVENTE - Oradea.** Deocamdată meciurile lui FC Bihor vor fi programate în concurs doar când va întâlni pe Poli, Corvinul sau UTA.

*** CRISTI DOLCEK - Timişoara.** La alegerea partidelor din concurs încercăm să acoperim toate campionatele tratate în paginile "Fotbal vest"-ului.

*** LUCIAN CIOCÂRLAN - Crasna, Gj.** Vi s-a validat talonul şi aţi realizat 8 puncte.

*** ADRIAN MARCOVICI - Oravita.** În mod cu totul inexplicabil, n-aţi reuşit să câştigaţi această primă etapă, ba mai mult, aţi realizat exact jumătate din punctele învingătorului.

*** GEORGE GROZA - Oţelu Roşu.** Mulţumim pentru cuvintele frumoase pe care ni le-aţi adresat iar din partea dvs. transmitem multă inspiraţie tuturor participanţilor.

*** HAUER MONICA, COVACI PETRU - Timişoara.** Într-un plic se poate expedia un singur talon.

CHIBIŢ

TALON 3

	MECI	Pr.
1.	CSM Reşiţa - FCM Bacău	
2.	Poli Tms. - ASA Tg. Mureş	
3.	Corvinul Hd. - Chimica Târnăveni	
4.	UTA - Flacăra Rm. Vâlcea	
5.	Inter Sibiu - UMT	
6.	Gloria Reşiţa - Cuprirom Abrud	
7.	Aurul Brad - Caromet C-sebeş	
8.	Electrica Tms. - CFR Tms.	
9.	Minerul Certej - Telecom Arad	
10.	"U" Arad - Telecom Tms.	
11.	Cetate Deva - Minerul Uricani	
12.	Arsenal Londra - Tottenham	
13.	Hertha Berlin - Bayern München	
14.	Juventus - AC Torino	
15.	Atletico Madrid - Real Madrid	

Numele şi prenumele .....
.....
Adresa .....
.....
.....
.....
.....
Tel: .....

Talonul se trimite la Căsuţa Poştală 490, Of. Poştal 3, Timişoara

ATENŢIE: Ultima zi de depunere a talonelor este joi

CORBII ALBAŞTRI

Două galerii vor încuraja Corvinul

După alegerile de săptămâna trecută, în rândul Corbilor au apărut unele frământări. Astfel, patru băieţi din rândul tifoseriei de sub furnale, au hotărât să fondeze Liga Suporterilor Michael Klein - Hunedoara, din care fac parte deocamdată 40 de persoane. Cei patru, Marcel Borleanu, Alin Popescu, Ciprian Costa şi Florin Vede au hotărât ca funcţia de preşedinte să fie ocupată de Adrian Paţulea, iar preşedinte onorific va fi Vasile Tătar. Membrii tifoseriei vor plăti o cotizaţie de 15.000 de lei la început, iar deviza acestora este să-i încurajeze pe Marincău şi compania, fără a folosi cuvinte triviale. La partida de sâmbătă, împotriva lui Chimica, liga va fi prezentă la stadion, iar în cazul în care Vasile Tătar va rezolva unele probleme financiare, aceştia vor beneficia şi de un steag uriaş.

Galeria ultraşilor hunedoreni s-a divizat în două grupări, cea a lui Martin Iohrendt şi cea a lui Marcel Borleanu

RED - FIGHTERS

"Noi tot am sperat"...

..., **dar înfrângerea de sâmbătă a pus capac la toate"**, ne-a declarat liderul galeriei arădene, Luca Pagliuca. Deplasarea de la Motru a fost ultima, iar acelaşi lucru s-ar putea întâmpla şi la meciul de sâmbătă cu Flacăra Râmnicu Vâlcea, de pe teren propriu, în cazul în care jucătorii arădeni vor "trânti" meciul. **"Nu cred că vom ajunge ca şi Commando-Viola dar nici departe nu vom fi"**, ne-a spus acelaşi suporter, care împreună cu ceilalţi tifosi s-au arătat foarte supăraţi de jocul prestat de echipa favorită.

YELLOW PHONE

Pe când şi în deplasare?

Zeci de steguleţe dintre care 3 mari, 2 tobe plus câteva role a fost arsenalul de care au dispus cei aproximativ 30 de ultraşi ai "telefoniştilor" timişoreni. Dacă tifoseria s-a prezentat foarte bine la meciurile de acasă, nu acelaşi lucru îl putem spune de partidele din deplasare, aceştia, în afara "ieşiri" de la Telecom Arad nu s-au mai încumetat a se aventura într-alta.

GUARDIA ROSO-NERA

Îşi va susţine favoriţii în continuare

* Doar 7 fani din Valea Domanului au ţinut să-şi încurajeze echipa favorită la Ploieşti, înghesuiţi într-un autoturism, bănăţenii au fost bine primiţi, cu toate că înaintea meciului tensiunea era destul de ridicată din cauza incidentelor din tur. Liderul roso-nerilor, Marcel Guşcă ne-a confirmat faptul că în meciurile următoare, Guardia îi va încuraja pe Ciocoi şi compania, cu toate că echipa este ca şi retrogradată.

* Aurel Manciu este un fan al CSMR-ului de foarte mult timp, acesta n-a lipsit de la nici una dintre disputele favoriţilor săi din Valea Domanului. Anul trecut, dl. Manciu a suferit un infarct la meciul cu Farul, în momentul în care Vali Ciucur rata cu poarta goală. Pus pe picioare, suporterul nostru a fost prezent la meciul cu "U" Craiova, unde, într-o discuţie amicală purtată cu vicele Lucian Voinescu, oficialul clubului i-a oferit o legitimaţie de intrare gratuită la tribuna întâi pentru restul partidelor care au mai rămas de disputat.

ANALOG
a tv
O televiziune pentru TIMIŞOARA

STOP CADRU

SOŢII FIDELI. Alături de cei 7 ultraşi veniţi de la Reşiţa pentru a-şi încuraja favoriţii, familia Birău n-a ratat nici de data aceasta deplasarea CSMR-ului de la Ploieşti. Soţii, după cum se ştie, au fost până acum în toate deplasările roso-nerilor.

JUNIORII. Circa 40 de copii au încurajat echipa de lângă Pădurea Verde. Înarmaţi cu steguleţe şi tălăngi micuţii au fost foarte gălăgioşi pe toată durata partidei, în timpul pauzei, copiii permiţându-şi un mic intermezzo, intrând pe gazon unde au schimbat pase cu jucătorii aflaţi la încălzire.

CU ÎNTÂRZIERE au ajuns la Râmnicu Vâlcea, Corbii albaştri din cauza unei blocări a şoselei imediat la ieşirea din Sibiu. Cei 100 de corbi "au zburat" spre Vâlcea îmbarcaţi în două autocare, aceştia fiind copios huiduiţi la intrarea pe stadion de spectatorii prezenţi la meci.

FĂRĂ PROBLEME. 40 de red-fighters au luat drumul Motrului sâmbătă dimineaţa, această excursie având preţul, fixat la 25.000 de lei. Probleme nu au fost, băieţii au intrat pe gratis, aceştia fiind în schimb nemulţumiţi de faptul că nu sunt susţinuţi de conducerea clubului.

LITTLE JUVE se numeşte galeria echipei motrene. Cei aproximativ 50 de tifosi au încurajat exemplar pe jucătorii de la Minerul, decibelii scoşi de aceştia fiind cu mult peste cei ai arădenilor.

PLICUL CU SURPRIZE

MARIAN GROZA - Timişoara. După stadionul "Lia Manoliu" din Bucureşti, care poate primi aproximativ 70.000 spectatori, cel mai mare din ţară este "Dan Păltinişanu" din Timişoara, care are 40.000 de locuri. Lui Emerich Jenei îi puteţi scrie pe adresa Federaţiei Române de Fotbal, Bd-ul Poligrafiei nr. 3 Bucureşti. În ceea ce priveşte posibilitatea ca echipa naţională a României să susţină un meci de verificare înaintea Euro 2000 la Timişoara, şansele sunt minime, dacă nu chiar nule. Dv. spuneţi că în tribune ar fi 20-30.000 de spectatori. Însă din păcate, nu credem că acest lucru îi interesează prea mult pe conducătorii forului de la Bucureşti. În ultima vreme, în fotbalul românesc, spectatorul este tot mai mult desconsiderat, modalităţile de atragere spre stadioane fiind aproape nule. Cred că aţi obţine o adevărată performanţă dacă l-aţi sensibiliza pe Emerich Jenei să se hotărască, împreună cu superiorii lui, să joace un meci internaţional la Timişoara... Vom reveni şi cu restul răspunsurilor.

MARIUS TIRA - Orăştie. Dorinţa dumneavoastră de a publica în Fotbal vest clasamentele desfăşurate (acasă-afară) din Belgia, Olanda, Germania, Spania, Portugalia, Franţa sau Grecia este momentan irealizabilă din cauza spaţiului redus. Ne-am gândit şi noi să venim în sprijinul "jucătorilor", sperăm într-un viitor cât mai apropiat.

ANONIM - Călan. Tinere fotbalist, aşa cum te autointitulezi. Ar fi bine dacă ţi-ai dezvălui identitatea. Nu te ajută cu nimic. "Aş dori să evoluez încă din prima etapă a returului la Corvinul Hunedoara", ne scrii, pentru a continua "d-le Victor Roşca, Corvinul este echipa mea de suflet, în fiecare noapte visez că joc în Cupa UEFA cu echipa pe care o antrenaţi. De aceea vă rog frumos să-mi acordaţi şansa de a vă demonstra că nu mă înşel în privinţa mea, am încredere în mine. Corvinul pentru mine reprezintă aerul de care am nevoie. Puteţi să-mi răspundeţi în Fotbal vest".

Felicitări pentru hotărâre. Dacă şi pe teren eşti la fel de îndrăzneţ, credem că porţile echipei Corvinul îţi vor fi deschise. Totuşi ar fi bine să ştii că în viaţa fiecărui jucător ar fi bine să nu se treacă peste anumite etape de formare şi perfecţionare. Şi nu uita: pentru a exista un dialog, e necesar să se cunoască ambii interlocutori. Succes!

MARIUS ANTON - Timişoara. Poli Timişoara s-a înfiinţat în anul 1921, UMT în 1960, iar Juventus Torino în 1897. Gheorghe Hagi a debutat în Divizia A în cadrul echipei F.C. Constanţa (actuala Farul) în campionatul 1982-83, când avea doar 17 ani.

ŞTEFAN SIKLODI - Deta. Iată că de la sosirea scrisorii dumneavoastră şi până la apariţia actualului număr al săptămânalului nostru, dorinţele încep să vi se împlinească. Să sperăm că schimbările care au avut loc în cadrul clubului dumneavoastră de suflet vor îmbunătăţi considerabil activitatea acestuia.

KISS ZOLTAN - Reşiţa. Interesante părerile dumneavoastră faţă de declaraţiile anumitor jucători sau a echipelor satelit. Nu sunteţi singurul care vă opuneţi transformării unor cluburi de tradiţie în grupări aservite unor trupe, mai ales din Bucureşti.

IVAN DE LA PANĂ

P.S.: Odată cu reluarea sezonului, numărul scrisorilor pe care le primim a crescut considerabil. În măsura spaţiului de care dispunem, vom încerca să răspundem tuturor corespondenţilor noştri.

Aştept în continua©re scrisorile dumneavoastră pe adresa **CP 490, OP 3, 1900**

Campionatul național de juniori

SERIA 10

Etapa a 16-a

VESTPETROM - CSM REȘIȚA 2-1 (0-1) Au marcat: Pavel, Moroșanu - Mladin.

INTER ARAD - CSȘ 1 TIMIȘOARA 2-1 (0-0) Autorii golurilor: Molnar, Pele - Cl. Opran.

POLI - CSȘ REȘIȚA 5-4 (3-3) Marcatori: Pecarov, Cotoș, Coțan (2), Lup - Lupu (2), Rița, Roșu.

CSȘ LUGOJ - GLORIA REȘIȚA 3-3 (1-2) Au înscris: Iancu, Bidiviu (2) - Mihoc (2), Fâlfari.

UNIV. ARAD - CFR TIMIȘOARA 2-0 (0-0)

ELECTRICA TELECOM ARAD 1-1 (0-0) Pentru gazde a marcat Sporea.

TELECOM TIMIȘOARA - L. BANATUL 1-5 (0-3) Au punctat: Mărculescu - Schipor (2), Macovei, Crainic, Brazovan.

UMT - UTA 0-7 (0-4). Au înscris: Rus (2), Fritea, Ianu, Sas, Anca, Boroș.

Etapa viitoare (duminică, 19 martie): UTA - CSȘ Lugoj; CSȘ 1 Timișoara - Electrica; CSM Reșița - Inter; Banatul - Poli; Gloria - Telecom Timișoara; CSȘ Reșița - Univ. Arad; Telecom Arad - UMT; CFR - Vestpetrom.

CLASAMENT

1(.1). CSȘ 1 TMȘ	16	13	1	2	61- 9	40	+19
2(.2). L.BANATUL	16	12	2	2	34-14	38	+14
3(.3). TELECOM AR	16	10	3	3	37-22	33	+12
4(.4). UTA	16	10	2	4	50-21	32	+11
5(.5). VESTPETROM	16	8	3	5	32-23	27	+3
6(.8). POLI TMȘ	16	7	3	6	38-38	24	-3
7(.6). CFR TMȘ	16	6	5	5	24-18	23	-1
8(10). INTER ARAD	16	6	5	5	23-31	23	-1
9(.7). TELECOM TMȘ	16	6	4	6	39-32	22	-5
10(.9). CSȘ LUGOJ	16	5	6	5	28-31	21	-6
11(11). CSM REȘIȚA	16	5	3	8	28-24	18	-3
12(12). CSȘ REȘIȚA	16	5	2	9	23-39	17	-7
13(13). GLORIA REȘIȚA	16	4	4	8	28-34	16	-8
14(14). UMT	16	4	0	12	14-39	12	-12
15(15). ELECTRICA	16	1	4	11	16-49	7	-17
16(16). U ARAD	16	2	1	13	13-64	7	-20

(cifrele din paranteză indică locul ocupat săptămâna trecută)

Debut cu dreptul pentru elevii lui Mițaru

POLI TIMIȘOARA - CSȘ REȘIȚA 5-4 (3-3)

Stadion "Electromotor", teren acceptabil, timp închis, spectatori 20.

POLI (echipament alb-violet / alb): Năstasă - Diaconu - COPRIAN, Armeșan, Mihăilescu - Neagu, Guran, SERACIN - COTOȘ (80, Rădășan), Pecarov (46, Lup, 80, Dinică), COȚAN

Antrenor: Emanoil Mițaru. Pe bancă: Uzan, Lipovan.

CSȘ REȘIȚA (echipament albastru / albastru): Berceni - Rotaru, Toma, Prioteasa, Sian (37, Zviga) - Rița, Vișatovici, Roșu, LUPU, Oprea - Izvernar.

Antrenor: Ioan Copăceanu. Pe bancă: Nedeloni, Stanciu.

Au marcat: 0-1, LUPU (min. 5), cu un șut plasat la colțul lung după ce în prealabil l-a depășit pe Diaconu; 0-2, RIȚA (min. 10), cu stângul din 10 metri, în dreapta portarului; 1-2, PECAROV (min. 18), care a reluat în poarta goală centrarea lui Coțan deviată de Berceni; 2-2, COTOȘ (min. 22), cu capul din 6m lateral dreapta, în urma centrării aceluiași Coțan; 3-2, COȚAN (min. 31), cu un șut la colțul scurt din interiorul careului, după ce l-a depășit pe Toma; 3-3, ROȘU (min. 40), din penalty, în urma faultului lui Năstasă asupra lui Izvernar; 4-3, COȚAN (min. 50), cu un șut plasat din 8m, după o preluare elegantă; 5-3, LUP (min. 60), cu capul la o centrare semnată Coțan; 5-4, LUPU (min. 83), care a transformat elegant o lovitură de pedeapsă.

Arbitri: V. Ciurescu - S. Pantiș (ambii din Arad), R. Urechiatu (Timișoara).

Cartonașe galbene: Oprea.

Jucătorul meciului: COȚAN

Nota meciului: 7.

• Meciul, disputat în condiții destul de potrivnice fotbalului, a impresionat în mod plăcut asistența, având în vedere că gazdele se prezentau cu o echipă substanțial diferită față de tur. Elevii lui Mițaru au depășit însă cu succes impasul psihic determinat de primirea a două goluri în primele 10 minute • Perioadele de forță ale polițiștilor, decisive pentru câștigarea partidei, s-au petrecut în minutele 15-35 din prima repriză și primele 15 din a doua. Atunci, alb-violeții, pe lângă cele 5 goluri, au ratat și alte numeroase ocazii, din care amintim pe cea a lui Seracin (min. 34, bară cu capul din 7m) și pe cea a lui Lup (min. 61, scăpat singur cu portarul, șutează slab în brațele acestuia) • Reșițenii, deși superiori din punct de vedere fizic, s-au mișcat prea lent, fiind deseori depășiți prea ușor de adversari, la aceasta adăugându-se lipsa de inspirație a portarului Berceni.

ALIN COȚAN (jucător Poli): **"Am început mai greu și ne-a costat două goluri. Apoi ne-am mobilizat și consider victoria indiscutabilă".**

ROBERT LUPU (jucător CSȘ Reșița): **"Ne-am descurcat bine pe contraatac în primele minute, dar din păcate n-am reușit să profităm de avantajul creat. Consider că puteam obține și un egal."**

LUCIAN HIDIȘ

BLITZ

• **POLI ÎNNOITĂ.** Ca urmare a cooptării lui **Gavril Bodrojan** pe banca tehnică a formației de seniori a Politehnicii, destinele echipei de juniori I i-au fost încredințate lui **Emanoil Mițaru.** Mițaru nu s-a prezentat la serviciu cu mâna goală, aducând cu sine și componenții grupei 1982 al căror mentor este. Reamintim că dintre aceștia **Taloș, Pecarov, Coțan** și **Cotoș** au jucat în CNJ și în tur.

• **MONTALI PĂRĂSEȘTE UTA.** Meciul UMT - UTA a fost ultimul pentru antrenorul italian **Manuel Montali**, care a decis să părăsească formația arădeană după trei luni de la instalare, timp în care juniorii "bătrânei doamne" au jucat în Italia cu echipe de renume din peninsulă. Principalul favorit pentru obținerea locului pe bancă este **Florian Voinea**, care în această situație ar redeveni antrenorul UTA-ei, el antrenând și înainte de venirea lui Montali. Având și o grupă de copii la UTA, fiind și jucător la Păuliș, Voinea va renunța probabil la activitatea de fotbalist în favoarea celei de antrenor.

• **SCHIMBARE LA UNIVERSITATEA ARAD.** Noul antrenor al studenților arădeni este **Sanyi Labu.** Astfel Labu revine spectaculos și inedit în fotbal după o lungă perioadă în care a stat departe de gazon. Ultima îndeletnicire legată de sportul rege a fost cea de organizator de competiții la Gloria Cermei.

• **GHINIONISTUL SZELLELKY. Francisc Szellelky** a fost foarte aproape de a juca în echipa de seniori contra Cetății Deva. Din păcate, fundașul lui Telecom Arad a fost bolnav și a participat la antrenamente abia în a doua jumătate a săptămânii. În aceste condiții, Feri a rămas la juniori pentru meciul cu Electrica. Colegul său, **Răzvan Pleșca** a fost însă rezervă la seniori.

• **COLABORARE CSȘ REȘIȚA - ARSENAL.** Echipa CSȘ Reșița antrenată de **Ion Copăceanu** își va disputa și în acest retur toate meciurile pe terenul "tunarilor" de la Arsenal, continuându-se astfel o fructuoasă colaborare. Din acest an, nu mai puțin de cinci juniori vor evolua la divizionara D Arsenal (**Utiu, Băcilă, Mitrea, Vasiliu** și **Frenț**). Cu toate că în amicale **Silviu Izvernar** a înscris multe goluri pentru Arsenal, el rămâne în lotul CSȘ până în vară, de asemenea **Vișatovici**, care s-a pregătit cu Gloria, rămâne, cum se zice, "în curtea școlii".

• **HUȚAN LA LAZIO**. Portarul UTA-ei, **Sebastian Huțan**, a revenit săptămâna trecută din Italia, unde a apărat poarta tineretului lui Lazio în turneul de la Arco.

• **NOUTĂȚI DIN GOVÂNDARI.** La Gloria Reșița, echipă antrenată de **Gelu Boghiș**, juniorii s-au pregătit asiduu pentru acest retur de campionat, din lot plecând la CSMR **C. Popescu**, care a și debutat la echipa de tineret-speranțe a divizionarei A. A revenit **Porim** și se așteaptă de la CSM un junior al cărui nume este ținut momentan secret. Echipa și antrenorul care i-a lansat pe **Panc** (internațional de juniori, actualmente la Extensiv), **Angheloiu, T. Nica, Curală, Goia, Boterez, Abalu** se străduiește în continuare pentru a-și menține numele de "pepinieră a Reșiței".

• **"GORE" LA UMT?** După ce l-a achiziționat în această iarnă pe **Sebastian Meszaros**, UMT și-a îndreptat atenția spre golgeterul seriei și al CSȘ-ului Timișoara, **Grigore "Gore" Mihai,** atacantul antrenat de **Ioan Mafa**, pregătindu-se de două săptămâni cu alb-negrii de la Pădurea Verde. "Gore" se antrenează însă în continuare și cu CSȘ 1, pentru care speră să marcheze cât mai mult în acest retur.

FLASH

ALIN COȚAN

(Poli Timișoara)

"Îmi doresc să joc în străinătate"

Rep.: **Aline, de unde vine pasiunea pentru fotbal? Cum ai ajuns să practici acest sport?**

A.C.: Am început, ca mai toți, în curtea școlii. Apoi, la îndrumarea unui prieten mi-am încercat norocul la Poli. Fotbalul mi-a oferit multe satisfacții, având și prilejul de a merge în multe deplasări.

Rep.: **Să înțeleg că vrei să faci carieră. La ce nivel ți-ai propus să ajungi?**

A.C.: Îmi doresc foarte mult să joc afară.

Rep.: **Bun, bun, dar ca să ajungi în străinătate trebuie să joci și în țară. Care ar fi următorul pas după juniorat?**

A.C.: Păi sper să prind echipa mare la Poli. Rămâne de văzut dacă antrenorii și conducătorii vor fi mulțumiți de mine.

Rep.: **În ultima vreme, Poli și-a cam neglijat juniorii. Ce părere ai despre acest lucru?**

A.C.: Da, nu prea au încredere în juniorii proprii.

Rep.: **Revenind la competiția în care ești angrenat, prin plecarea domnului Bodrojan la seniori, astăzi ai avut ocazia să joci alături de colegii tăi de generație, sub bagheta lui Mițaru. Față de tur, consideri benefică schimbarea?**

A.C.: Da, pentru că jucăm de mai mulți ani împreună și ne cunoaștem foarte bine între noi. Din păcate, condițiile de la juniori sunt din ce în ce mai grele.

Rep.: **Știu că domnul Mitaru a participat cu voi în Campionatul Municipal. Acum, că jucați la juniori I, mai continuați în același ritm?**

A.C.: Domnul Mițaru ne-a înscris în "municipiu" pentru a avea meciuri în picioare și pentru a nu pierde contactul cu o competiție. Experiența ne-a prins bine și vom continua să ne prezentăm la ambele campionate.

Rep.: **După cum cunoști tu seria, crezi că veți face față?**

A.C.: Seria este puternică, cu echipe destul de bune, dar cred că ne vom descurca.

Rep.: **Ce-ți dorești, pe plan personal, în viitor?**

A.C.: Să joc cât mai bine și să ajung cât mai sus.

LUCIAN HIDIȘ

Curriculum vitae:

* s-a născut în 30 oct. 1982 la Timișoara
* 1,74 m înălțime, 62 kg.
* din 1993 la Poli
* hobby-uri: tenisul de masă, muzica hip-hop
* echipe preferate: Dinamo / Barcelona
* jucători preferați: Rivaldo / Trică

adige COMERCIALE IMPEX Gresie Faianță Granit Marmură
Timișoara Calea Aradului nr 14A Tel. 056-220.260
ADIGE COMERCIALE IMPEX SRL
Comercializează:
■ MATERIALE CONSTRUCȚII
■ GRESIE ■ GRANIT
■ FAIANȚĂ ■ MARMURĂ
Toate import ITALIA

S.C. ASIGURARE REASIGURARE
ASIRAG S.A.
FIRMA DE ASIGURARE A UZINEI DE AUTOMOBILE DACIA-RENAULT
PITEȘTI
• Încheie asigurări auto pentru orice marcă de autoturism:
- răspundere civilă auto (efectul legii)
- CASCO - cele mai scăzute prime, se asigură numai piese executate de uzină;
• Asigurări clădiri și bunuri
TIMIȘOARA - Cal. Șagului nr. 5, bl. 5, sc. C, ap. 4, tel. 056/218.552
ARAD - Str. D. Gherea, nr. 47, bl. L4, ap. 2, tel. 094.784.435
REȘIȚA - Bvd. Republicii nr.1, sc. 2, ap. 1, tel. 055/436.206
DEVA - Str. M. Kogălniceanu, bl. D7, sc. D, ap. 44, tel. 054/218.087

CENTRUL AUTO IATSA 2
Doctorul mașinii dumneavoastră
Timișoara, Calea Șagului nr.201
Birou vânzări: tel/fax: 056-285365 TEL 950
Dealer de excelență DAEWOO AUTOMOBILE ROMANIA
Dealer autorizat DACIA
1001 SERVICII și ACCESORII
• purjarea instantanee a sistemelor de injectie
• testarea digitala a noxelor
• reglarea computerizata a directiei
• service complet pentru roti
• gama diversa anvelope
• tinichigerie, rampa centrat caroserii
• vopsitorie
• tapiterie auto
• accesorii: alarme, radiocasetofoane, jante aliaj

SERIE A

Dacă Pancaro ar juca doar împotriva Interului, ar deveni golgeter...

A fost runda lui Juventus! Toate formaţiile îndreptăţite să mai spere la titlu au fost obligate să se mulţumească doar cu remize, în timp ce bianco-neri au obţinut al 5-lea succes consecutiv, având un avans de 6 puncte faţă de ocupanta locului secund, Lazio! E clar că vor urma 6 partide de foc pentru elevii lui Ancelotti, cu Torino (acasă), cu Milan (în deplasare), apoi Lazio (a), Bologna (d), Inter (d) şi Fiorèntina (a), dar torinezii au dovedit că ştiu să exploateze asemenea momente favorabile.

PIACENZA - JUVENTUS 0-2

Stadion "Galleana", spectatori 20.000. Marcator: F. Inzaghi (68, 74)

Cu debutantul Nicoletti în poartă, gazdele au fost superioare în prima repriză, Juve fără suspendatul Davids, părând că nu s-a trezit încă după dezastrul de la Vigo. În acest interval Rizzitelli a ochit chiar transversala! După pauză a început recitalul lui Del Piero, care a fost din nou foarte util, servindu-l de două ori ca la carte pe Inzaghi, omul născut la 9 august 1973 înscriind primele goluri formaţiei din oraşul său natal. Del Piero, care n-a marcat din acţiune de 510 zile, a oferit până acum 11 assist-uri colegilor, 6 lui super-Pippo! La oaspeţi a debutat şi tânărul Maresca, Piacenza nereuşind să câştige vreodată în faţa lui Juve, încasând 10 goluri acasă în 6 confruntări, marcând în schimb doar două.

LAZIO - INTER 2-2

Stadion "Olimpico", spectatori 60.000. Marcatori: S. Inzaghi (82), Pancaro (87) - Recoba (19), Di Biagio (79)

Deşi a început cu un singur vârf, Salas, trupa lui Eriksson şi-a masat serios adversara, Peruzzi având intervenţii fenomenale. La primul şut pe poartă nerazzurri au marcat, dar l-au pierdut apoi pe Cordoba, eliminat uşor pentru un duel cu Salas, argentinianul fiind ultimul apărător, spre disperarea lui Lippi, care a stat a 300-a oară pe banca suferinţelor. Repriza a doua a avut acelaşi scenariu, cu o dominare clară a gazdelor, cu Peruzzi imbatabil, Inter înscriind din nou la doilea şut pe spaţiul porţii! Cu 3 atacanţi pe gazon, fiind aruncaţi în luptă şi Simone Inzaghi şi Ravanelli, Lazio a restabilit egalitatea, pecetluită de Pancaro, acelaşi care punctase şi în tur pe "Meazza" în minutul 89, stabilind scorul de 1-1. Milanezii au pierdut două puncte mari. Mutu a intrat şi el în ultimele 5 minute, iar romanii nu se descurcă în faţa echipelor de top, câştigând până acum doar un meci, cu Parma!

MILAN - VERONA 3-3

Stadion "Giuseppe Meazza", spectatori 55.000. Marcatori: Albertini (17), Shevchenko (34, 60-penalty) - Apolloni (53), Laursen (55), Cammarata (90)

Fără accidentatul Costacurta şi cu Boban doar rezervă, rosso-neri au pornit în forţă. Serginho a nimerit bara, Albertini a transformat apoi o lovitură liberă (al 21-lea gol în Serie A), Shevchenko stabilind scorul la pauză, unul foarte liniştitor. Mitanul doi a debutat cu eliminarea lui Chamot (min. 50), fundaşul milanezilor fiind sancţionat pentru un fault în postură de ultim apărător, o decizie discutabilă.

Verona s-a trezit, restabilind egalitatea în decurs de doar 3 minute, la golul doi Abbiati având o ieşire neinspirată. Şi chiar dacă oaspeţii s-au văzut din nou conduşi, pierzându-l şi pe tehnicianul lor, Prandelli, trimis în tribună pentru proteste, au găsit resurse pentru a reveni, Cammarata amuţind asistenţa în minutul 93 şi 30 de secunde! Milan trece prin momente grele, agonisind doar două puncte în ultimele 3 meciuri...

CAGLIARI - ROMA 1-0

Stadion "Sant' Elia", spectatori 22.000. Marcator: Mboma (44)

Giallo-rossi au obosit! Altfel este greu de explicat această nereuşită, mai ales că din trupa insularilor au lipsit 4 titulari, Mayele, Diliso, Macellari şi Oliveira, cu toţii suspendaţi. Capello a apelat în primele 45 de minute la Poggi, ţinându-l pe golgeterul Montella pe bancă, intrarea acestuia după pauză neavând efectul scontat. Mulţi nervi, puţine realizări în contul vizitatorilor, Totti având totuşi o bară în finalul primei reprize, doar portarul Antonioli prezentându-se la înălţimea aşteptărilor. Capello nu s-a revanşat astfel în faţa lui Ulivieri, sarzii eliminând echipa din capitală şi în Coppa Italia.

BOLOGNA - VENEZIA 1-1

Stadion "Renato Dall' Ara", spectatori 25.000. Marcatori: K. Andersson (56) - Ganz (29)

15 cornere, o bară (Ingesson) şi a 4-a remiză consecutivă pentru emiliani, care deţin recordul scorurilor albe în această stagiune, având 6 de 0-0 la activ! S-a simţit lipsa golgeterului Signori la gazde (suspendat), iar la Venezia, care a învins ultima dată în "massima serie" pe această arenă la 11 aprilie 1943 (scor 2-0), a debutat paraguayanul Maldonado.

TORINO - FIORENTINA 1-0

Stadion "Delle Alpi", spectatori 20.000. Marcator: Ferrante (20)

Cu gândul la Liga Campionilor, Trapattoni i-a odihnit pe Torricelli şi Di Livio, Rui Costa luând locul lui Batistuta la pauză. Prima repriză a fost dominată clar de "Toro", fără suspendaţii Diawara şi Tricarico, cel mai bun om în tricoul "granata" fiind Gigi Lentini. În sfârşit, piemontezii au câştigat acasă, eveniment consemnat ultima dată la 23 ianuarie, 2-1 cu Bologna.

REGGINA - UDINESE 0-0

Stadion "Comunale", spectatori 23.503

Un meci fără prea multe ocazii, o remiză care n-a mulţumit pe nimeni, poate puţin pe friulani, care n-au beneficiat de aportul accidentaţilor Sottil, Jorgensen şi Appiah.

RECOBA şi ZAMORANO, interiştii care ridică mai mereu tifosii în picioare

PERUGIA - LECCE 2-2

Stadion "Renato Curi", spectatori 10.000. Marcatori: Calori (79), Cappioli (84) - Sesa (65), Lucarelli (73-penalty).

După o primă parte ştearsă, plictisitoare, au apărut golurile, elevii lui Mazzone remontând spectaculos de la 0-2. Finalul a fost cu scântei, gazdele reclamând un penalty.

BARI - PARMA 0-1

Stadion "San Nicola", spectatori 30.000. Marcator: M. Amoroso (45)

Tradiţia s-a confirmat. Pugliezii nu i-au învins niciodată acasă, în prima ligă, pe emiliani, pierzând acum a 5-a oară. La capătul unui meci mai puţin entuziasmant, în care dominarea haotică a gazdelor n-a putut depăşi defensiva lui Malesani, Buffon având şi el un merit pentru obţinerea celor trei puncte. Golul l-a reuşit tocmai brazilianul Marcio Amoroso, revenit pe gazon după 8 etape, el înscriind la primul balon trimis pe spaţiul porţii! Bari, care la un moment dat se gândea la o participare în Cupa UEFA, priveşte acum cu înfrigurare clasamentul.

Golgeterii: 19 goluri: Shevchenko (Milan); 16 goluri: Crespo (Parma), F. Inzaghi (Juventus), 15 goluri: Montella (Roma), Lucarelli (Lecce); 13 goluri: Vieri (Inter).

SANDU USUSAN

Serie A

1(.1). JUVENTUS	25	16	8	1	37-11	56	+17
2(.2). LAZIO	25	14	8	3	46-23	50	+11
3(.3). INTER	25	14	5	6	48-23	47	+11
4(.5). MILAN	25	12	10	3	52-33	46	+7
5(.4). ROMA	25	13	6	6	50-26	45	+9
6(.6). PARMA	25	11	7	7	38-30	40	+4
7(.7). UDINESE	25	10	7	8	44-34	37	-2
8(.8). FIORENTINA	25	8	9	8	28-30	33	-3
9(.9). BOLOGNA	25	7	9	9	20-24	30	-9
10(10). PERUGIA	25	8	6	11	26-43	30	-6
11(12). LECCE	25	7	8	10	24-35	29	-10
12(11). BARI	25	7	7	11	27-38	28	-8
13(14). TORINO	25	6	9	10	24-32	27	-9
14(13). REGGINA	25	5	11	9	22-33	26	-13
15(15). VERONA	25	5	9	1	25-38	24	-12
16(17). CAGLIARI	25	3	11	11	23-39	20	-16
17(16). VENEZIA	25	5	5	15	22-45	20	-19
18(18). PIACENZA	25	3	7	15	13-32	16	-23

(cifrele din paranteză indică locul ocupat săptămâna trecută)

Etapa viitoare în Serie A sâmbătă, 18 martie, ora 16.00: Fiorentina - Cagliari; ora 21.30: Inter - Bologna; duminică, 19 martie, ora 16.00: Bari - Perugia; Parma - Piacenza; Roma - Reggina; Udinese - Lecce; Venezia - Milan; Verona - Lazio; ora 21.30: Juventus - Torino.

ECHIPELE DIN PRIMA LIGĂ SE GÂNDESC DEJA LA SEZONUL VIITOR

Deşi mai sunt de disputat 9 etape, conducătorii echipelor din prima ligă depun eforturi pentru a-şi întări loturile pentru campionatul 2000-2001.

Vă prezentăm în continuare câteva zvonuri referitoare la unele transferuri, o parte dintre ele putând prinde contur în lunile viitoare.

• Juventus şi-a trimis emisari pentru a-l urmări pe bomberul lui Real Zaragoza, iugoslavul **Savo Milosevici.**

• **Martin Jorgensen**, mijlocaşul lui Udinese, care locuieşte împreună cu logodnica sa, **Marianna**, în apartamentul deţinut cândva de conaţionalul său, **Tomas Helveg**, în prezent la Milan, este în vizorul echipelor Real Madrid şi Lazio. **Jorgensen**, care a învăţat să bea bere de la **Helveg**, are şi un pariu cu acesta, pentru fiecare gol marcat de unul din cei doi celălalt fiind obligat să plătească...o bere daneză! Şi pentru că am pomenit de **Helveg**, să spunem că şi acesta are oferte de la cluburile engleze Chelsea şi Tottenham.

STEFANO FIORE, unul dintre mijlocaşii de top din Italia

• Brazilianul lui Deportivo La Coruna, **Flavio Conceicav**, va veni probabil în peninsulă, de jucătorul în cauză, care costă 35 de miliarde de lire italiene, interesându-se Inter, Lazio şi Milan.

• Proaspătul internaţional, mijlocaşul **Stefano Fiore**, va fi cu siguranţă în centrul atenţiei în calcio-mercato. Primele formaţii care se interesează de talentatul jucător al lui Udinese sunt Inter şi Lazio, romanii dorindu-l şi pe coechipierul lui **Fiore, Giannichedda!**

• AC Milan şi-a propus să-şi întărească defensiva, căutând în acelaşi timp un înlocuitor pentru **Zvonimir Boban**. Rosso-neri l-au contactat deja pe stoperul **Mauricio Pellegrino**, de la Valencia, ex-FC Barcelona, un argentinian cu paşaport de comunitar. Tot la Milan ar putea poposi atacantul lui Cesena, internaţionalul "under 21", **Comandini.**

• Deşi are destule oferte, goalkeeper-ul lui Parma, **Gianlugi Buffon**, a declarat că nu va părăsi gruparea emiliană până nu va câştiga un titlu de campion!

• Flamengo a oferit 4 miliarde de lire pe an stoperului brazilian **Zago**, de la AS Roma, care se află însă sub contract cu giallo-rossi până în 2001.

• **Matias Almeyda** va părăsi probabil pe Lazio, cu destinaţia Inter Milano. Un posibil înlocuitor este **Dario Husain**, de la Velez Sarsfield, internaţional argentinian.

• Uluitoare ofertă pentru tehnicianul Fiorentinei, **Giovanni Trapattoni**, venită de la Fenerbahce Istanbul, turcii fiind gata să-i plătească 8 miliarde de lire pe sezon, triplu cât are în prezent la trupa magnatului **Cecchi Gori!**

SERIE B

STROPPA A ADUS 6 PUNCTE BRESCIEI

Preşedintele Bresciei, Gino Corioni, declara că anul acesta 17-18 victorii vor fi suficiente pentru a atinge obiectivul promovării, având în vedere echilibrul din această ediţie. Până lunea trecută clubul lombard avea 10 succese. A urmat **PISTOIESE - BRESCIA 0-1: Stroppa (29)**, în ultimul joc din runda a 25-a şi apoi **BRESCIA - MONZA 1-0: Stroppa (19).**

Alte 3 aspirante de-a evolua în Serie A au obţinut victorii. **CHIEVO - NAPOLI 1-2: Franceschini (90) - Stellone (45). Lucenti (77).** Napoletanii au punctat tot prin Stellone şi Lucenti, aceeaşi jucători înscriind şi în runda precedentă, împotriva lui Salernitana; **VICENZA - RAVENNA 1-0: Palladini (17).** Scor înregistrat şi în unicul joc în Serie B între cele două formaţii, pe "Romeo Menti", în 1994; **SALERNITANA - ALZANO 3-2: Di Michele (8, 14), Guidoni (34) - Solimeno (77), Scalzo (88).**

Rezultat surpriză în derby-ul toscan. **EMPOLI - PISTOIESE 2-5: Di Natale (23), Cappellini (51) - Bellotto (6), Banchelli (17, 86), Bellini (19), Carbone (45).**

A doua victorie consecutivă pentru echipa lui Bruno Bolchi. **GENOA - COSENZA 2-1: Carparelli (69), Ruotolo (90) - Pisano (83).**

Succes la limită în derby-ul codaşelor. **SAVOIA - FERMANA 2-1: Ghirardello (35, 37) - Rachini (42)**

CESENA - TERNANA 1-1: Taldo (19) - Miccoli (51- penalty); **TREVISO - PESCARA 2-2:** Beghetto (16), Pizzi (84 - penalty) - Giampaolo (17), Palumbo (80).

Luni, 13 martie, după închiderea ediţiei, s-au întâlnit fruntaşele **ATALANTA** şi **SAMPDORIA**, două formaţii care s-au confruntat de 35 de ori şi în prima ligă la Bergamo, genovezii adjudecându-şi atât ultima dispută în B (3-1, în 1981), cât şi ultima în A (2-0, în 1997).

Serie B

1. (..) VICENZA	26	14	6	6	47-27	48	+9
2. (+1) BRESCIA	26	12	9	5	33-20	45	+3
3. (-1) SAMPDORIA	25	12	9	4	26-16	45	+9
4. (+1) NAPOLI	26	11	9	6	35-29	42	+6
5. (-1) ATALANTA	25	12	5	8	32-23	41	+5
6. (+1) SALERNITANA	26	10	8	8	37-35	38	-1
7. (-1) TREVISO	26	10	6	10	35-32	36	-3
8. (+1) CESENA	26	7	13	6	34-30	34	-8
9. (-1) CHIEVO	26	9	7	10	30-32	34	-8
10. (+5) GENOA	26	9	6	11	32-30	33	-9
11. (-1) RAVENNA	26	8	9	9	25-25	33	-3
12. (-1) COSENZA	26	7	12	7	22-23	33	-6
13. (..) PESCARA	26	6	14	6	36-30	32	-4
14. (-2) ALZANO	26	8	8	10	24-32	32	-7
15. (-1) EMPOLI	26	8	7	11	23-37	31	-8
16. (..) TERNANA	26	6	12	8	26-33	30	-6
17. (..) MONZA	26	4	15	7	24-29	27	-12
18. (..) PISTOIESE*	26	8	7	11	23-28	27	-12
19. (+1) SAVOIA	26	5	8	13	22-38	23	-19
20. (-1) FERMANA	26	4	8	14	24-41	20	-19

*) Echipă penalizată cu 4 puncte

Parantezele indică nr. de locuri urcate (+) sau coborâte (-) în clasament, comparativ cu săptămâna trecuta. (..) = staţionare

Etapa viitoare Vineri, 17 martie, ora 21.45: Cosenza - Vicenza (0-2). **Duminică, 19 martie, ora 16.00:** : Pistoiese - Atalanta (1-3); Ternana - Brescia (0-3); Ravenna - Cesena (0-0); Fermana - Chievo (1-2); Pescara - Empoli (1-1); Monza - Salernitana (1-1); Alzano - Savoia (1-1); Napoli - Treviso (1-5). **Luni, 20 martie, ora 21.45:** Sampdoria - Genoa (1-1).

DIN FRIULI PÂNĂ-N SARDINIA

• În turul campionatului Inter s-a ales cu un singur punct din seria meciurilor cu Venezia, Milan, Lazio şi Bologna, remizând doar cu romanii. În retur, înaintea celor 4 partide, **Marcello Lippi** a declarat că ar fi foarte mulţumit cu 10 puncte. Până acum nerazzurri au agonisit 7 şi mai urmează meciul cu Bologna...

• Vicele lui Milan, **Adriano Galliani**, a avut o discuţie foarte serioasă la începutul săptămânii trecute cu tehnicianul **Zaccheroni**, cerându-i două victorii în disputele cu Verona şi Venezia. Duminică, după golul 3 semnat de **Cammarata**, Galliani a părăsit nervos arena "Guiseppe Meazza". Să urmeze oare demiterea antrenorului care a câştigat anul trecut "scudetto"?

• **Juventus Torino** este neînvinsă de 21 de jocuri în campionat, egalând astfel performanţa din îndepărtata ediţie 1933-34. Cea mai prolifică serie au avut-o însă bianco-neri în sezonul 1977-78, când n-au pierdut timp de 26 de etape.

• **Alvaro Recoba** a ajuns un pilon de bază la Inter. În acest campionat a agonisit 18 prezenţe, a marcat 7 goluri şi a pasat de 5 ori decisiv colegilor de echipă!

• Chiar dacă a ratat toate obiectivele din acest sezon, se pare că Parma nu-l va înlocui pe tehnicianul **Alberto Malesani**, emilianii neschimbând până acum niciodată antrenorul în timpul stagiunii, de la promovarea în Serie A din '90 încoace. Totuşi, cârcotaşii au pomenit deja câteva nume care ar putea lua loc pe banca suferinţelor celor de la Parma: **Nevio Scala, Ottavio Bianchi, Zdenek Zeman** sau **Arrigo Sacchi**. De urmărit...

• Gazetarii italieni sunt obişnuiţi să întocmească şi un clasament al barelor. Iată cum se prezintă această ierarhie: Fiorentina, Milan şi Juventus au ochit de 13 ori barele porţilor adverse, Reggina şi Lazio de 11 ori, Inter şi Roma de 10 ori. Pe ultimul loc se află Venezia, doar cu 3 bare la activ!

...rifică Yorke...cii" "b...

...ă-şi ia partea leului în măsura în ca-
Mar rar în Albion ...a a 28-a, când doar pretendentele la
re au reuşit-o sâmb şi Chelsea s-au văzut egalate acasă
un loc pe podium L De altfel, "cormoranii", care sunt lideri
în ultima pătrime a-au încasat gol după pauză, au primit
detaşaţi între echi în acest campionat, într-un meci care
doar a 8-a "boab hiziţie Heskey obţinând un penalty chiar
începuse fulmina
din minutul 3. eanul Dwight Yorke, care, cu primele sale
Show a făcut înapoi, a redevenit cel mai prolific "Dia-
goluri de la 26 onat, prima sa reuşită din hat-trick venind
vol roşu" în ac portarului estonian Mart Poom. Dintre fanii
graţie degajării etrogradare prezenţi pe "Old Trafford", fericiţi
"berbecilor" cu belgieni care au făcut călătoria peste Canal
au fost cei doi vedea la lucru pe compatriotul lor, Branko
cu feribotul, centrarea lui Kinkladze, aceşti spectatori fiind
Strupar, marţe în Anglia în urma unei trageri la sorţi efectua-
aleşi pentru ng Van Limburg, din Genk, oraş în care ex-croa-
tă de ziarul emult.
tul a jucat aflat că nu-i de ajuns să achiziţionezi un fundaş,
Glenn Hi 1 de ani Tahar El-Khalej, de la Benfica, pentru a-ţi
pe maroca "sfinţii" încasând 7 goluri pe White Hart Lane, un-
betona de teffen Iversen a fost un alt autor de hat-trick.
de norveg la Sheffield s-au trezit în doar 10 minute împotriva
"Bufniţe acum visează frumos, antrenorul nord-irlandez spu-
ciocănari ii săi nu vor mai pierde nici un meci până la finele se-
nând că ai interesant, Wednesday fiind pe poziţia a doua în ie-
zonului ay, în urma liderei Manchester Utd, "bufniţele" ar putea
rarhia f d-card pentru viitoarea ediţie a Cupei UEFA, chiar dacă
primi u vor evolua doar în Division One.
de la v ne aproape după victoria de duminică în derby-ul regiunii
Lee în schimb Arsenal copiindu-le pe celelalte echipe cu ochii
orks 3, şi anume Liverpool şi Chelsea, prin contraperformanţa de
e lor esbrough, unde în primăvară "tunarii" câştigau cu 6-1!
M

Heskey "cormoran"

...it că mai este până la 30 martie, data limită de efectuare a tran-
...urilor, Liverpool FC a reuşit joia trecută captura anului, în per-
...na vârfului de culoare Emile Heskey, care la recentul său debut
...aţionala Angliei realmente i-a dat cap în cap pe fundaşii argenti-
...i pe Wembley. Scepticii spun că 11 milioane de lire sterline pe
...atacant, fie el şi de 22 de ani, care a marcat numai 8 goluri în
...st sezon, e cam mult. Dar Gerard Houllier ştie că a făcut
...gerea omului înţelept, muntele de om cu destulă tehnicitate Emile
...key refăcând la "cormorani" cuplul de atac cu Michael Owen, de
...nglia U-21. "Bruno" a lăsat tricoul cu numărul 11 al lui Leicester
... şi o participare cu aceasta în Cupa UEFA în favoarea unei
...rpool care trage la Champions League.

Cele mai scumpe transferuri din Albion

5. mil.*	Alan Shearer la Newcastle (de la Blackburn)
2,5 mil.	Dwight Yorke la Man. Utd (de la Villa)
1 mil.	Emile Heskey la Liverpool (de la Leicester)
0,75 mil.	Jaap Stam la Man. Utd (de la PSV)
0,5 mil.	Thierry Henry la Arsenal (de la Juventus)

* lire sterline

Arsenal ar fi interesat de **Pires** (Marseille), spunând că nici nu ...ncepe cedarea lui **Overmars**, care mai are 4 ani contract cu clu-...l, chit că Barcelona l-a abordat fără acordul "tunarilor". **Aston Villa** ...uat un veteran, **Luc Nillis**, şi l-a cedat pe altul, scoţianul de 35 de ...i **Calderwood,** la Portsmouth. Atacantul lui **Villa, Julian Joa-...im,** care a luat locul 3 cu Anglia la mondialele U-19 din '93, a op- pentru naţionala insulelor St. Vincent. **Coventry,** care din vara lui ...01 va juca pe noul stadion Arena 2000, i-a racolat pe scoţianul ...olin Hendry şi pe peruanii **Ysrael Zuniga** şi **Walter Zevallos,** co-...taţi de la Melgar pe 1,5 milioane de lire. **Everton**, care l-a transfe-...t pe talentatul **Stephen Hughes** de la Arsenal (3 milioane), ur-...ând să-i piardă în schimb pe scoţienii **Collins** şi **Hutchinson**, va ...ăti peste un milion de lire ca sumă compensatorie lui **Slaven Bilic,** ...tras datorită unei accidentări, deşi croatul mai avea 28 de luni de ...ntract cu "caramelele" din Liverpool. Fundaşul **Matt Elliott**, care a ...arcat ambele goluri pentru **Leicester** în finala Cupei Ligii, a primit ...erde" de la "vulpi" pentru a juca pe 29 martie în amicalul Scoţia - ...anţa. **Robbie Fowler** a recuperat în Dubai după operaţia la ...enunchi şi va redebuta la **Liverpool** contra lui Newcastle, pe 25 ...artie. **Ronnie Moran,** care în 1998 s-a retras de la "cormorani" ...upă 50 de ani la club, va fi aniversat pe 16 mai într-un amical cu ...eltic. **Man. Utd.** îi vrea pe **Nolberto Solano,** peruan al lui New-...stle dorit şi de Real, respectiv pe **Diego Santa Cruz,** fratele de 16 ...ni al lui Roque, paraguayanul lui Bayern. **Ronnie Johnsen,** norve-...anul lui **Man. Utd,** a reînceput antrenamentele după o pauză de 9 ...ni, răstimp în care s-a operat la ambii genunchi, ultimul său meci ...ind cel victorios cu Bayern. **Paul Gascoigne (Middlesbrough)** este ...rimul jucător şi amendat (cu 5.000 lire) şi suspendat, pe 3 meciuri, ...ncepând cu 20 martie, pentru joc violent, culmea, el fiind cel care şi-...rupt mâna, în duel cu Boateng (Villa). Accidentaţilor Goma, Char-...et şi Marcelino, la **Newcastle,** li s-a adăugat şi Helder. Cât despre ...lan Shearer, el a spus că se va retrage de la naţională cu titlul de ...olgeter al lui Euro 2000, urmând să se îngrijească de viitorul său ...opil şi de casa din... Portugalia.

...ezultate - etapa a 28-a (11-12.03):
West Ham - Southampton 2-0
Wanchope 18 Sinclair 48 (restanţă et. 5)
Aston Villa - Coventry 1-0
Ehiogu 45
Chelsea - Everton 1-1
Wise 29 - Cadamarteri 69
Liverpool - Sunderland 1-1
Berger 3 pen - Phillips 77 pen
Man. Utd - Derby Co 3-1
Yorke 12 70 71 - Strupar 66
Newcastle - Watford 1-0
Gallacher 59
Sheffield Wed. - West Ham 3-1
Cresswell 55 Hinchcliffe 63 Alexander-...sson 66 - Lampard 10
Tottenham - Southampton 7-2
Richards 28 autogol Anderton 39 Arm-...strong 41 64 Iversen 45 78 90 - Tessem 26 Khalej 33
Wimbledon - Leicester 2-1
Ardley 33 pen Cort 87 - Taggart 55
Middlesbrough - Arsenal 2-1
Ince 48 Ricard 63 - Bergkamp 70
Bradford - Leeds 1-2
Beagrie 75 - Bridges 12 63

MIHAI COMŞULEA

CARLING PREMIERSHIP

1. MAN. UTD.	28	18	7	3	63-35	61	+16
2. LEEDS	28	18	3	7	44-30	57	+15
3. CHELSEA	28	14	8	6	39-25	50	+8
4. LIVERPOOL	27	14	7	6	40-23	49	+7
5. ARSENAL	28	14	6	8	48-30	48	+6
6. TOTTENHAM	28	12	6	10	43-32	42	0
7. ASTON VILLA	28	11	9	8	33-25	42	0
8. EVERTON	28	10	11	7	48-37	41	+2
9. SUNDERLAND	28	11	8	9	45-43	41	-1
10. WEST HAM	28	10	9	9	38-39	39	0
11. LEICESTER	27	11	5	11	41-40	38	-4
12. NEWCASTLE	28	10	7	11	47-42	37	-5
13. MIDDLESBR.	28	10	6	12	30-39	36	-9
14. COVENTRY	28	8	8	12	35-36	32	-10
15. WIMBLEDON	28	7	11	10	39-50	32	-13
16. SOUTHAMPT.	28	8	6	14	33-51	30	-9
17. DERBY CO.	28	7	7	14	33-42	28	-14
18. BRADFORD	28	6	8	14	28-45	26	-16
19. SHEFFIELD	28	5	6	17	27-55	21	-21
20. WATFORD	28	4	4	20	24-59	16	-23

La Dortmund nici boii nu trag!

GERMANIA

Rezultatele etapei a 24-a:

BIELEFELD - 1860 MÜNCHEN 2-2: Labbadia (41, 45) - Max (68), Hässler (81-penalty).
ROSTOCK - DORTMUND 1-0: Baumann (90-autogol).
BREMEN - FREIBURG 5-2: Bode (5, 53), Pizzaro (43), Baumannn (52), Ailton (72) - Weisshaupt (15), Zeyer (64).
UNTERHACHING - KAISERSLAUTERN 1-2: Breitenreiter (86) - Koch (10), Buck (16).
STUTTGART - FRANKFURT 0-2: Yang (60), Gebhard (80)
HAMBURG - ULM 1-2: Gravesen (90) - Scharinger (35), Maier (65).
BAYERN - SCHALKE 4-1: Kuffour (41), Zickler (47, 66), Santa Cruz (68) - Mpenza (81).
LEVERKUSEN - WOLFSBURG 4-1: Kirsten (23, 51), Zivkovici (72), Beinlich (90) - Juskowiak (62).
DUISBURG - HRTHA 0-0

EVENIMENT. Jocul de la Stuttgart a scos în prim plan un monstru sacru al Bundesligii, fără ca acesta să aibă cine ştie ce prestaţie. Numele lui este Thomas Berthold şi momentan este căpitanul lui Stuttgart. Interesant este că purtătorul banderolei de căpitan al şvabilor a debutat în ligă tocmai în trupa adversarilor de sâmbătă, Eintracht Frankfurt. Şi nici asta n-ar fi cine ştie ce, dacă data debutului n-ar fi fost... 12 martie 1983. Atunci trupa din Frankfurt lua trei boabe la Hamburg în faţa viitoarei deţinătoare a Cupei Campionilor Europeni. Aşadar 17 ani plini pentru Thomas, favoritul Ginei Lollobrigida, pe când acesta evolua cu succes la Verona şi A.S. Roma...

CURIOZITĂŢI. Mare surpriză la Hamburg, unde Ulm, fără prea mari realizări în deplasare, a reuşit o victorie surprinzătoare, încheind seria pozitivă a gazdelor pe teren propriu care data din 13 martie 1999. ● Harry Koch, stoperul lui Kaiserslautern este un caz aparte în acest sezon. Pe lângă faptul că este golgeterul fundaşilor, cu 6 goluri înscrise, să spunem că aceste realizări au fost obţinute din doar 7 şuturi la poartă. O eficacitate demnă de invidiat pentru orice atacant ● Cele patru jocuri acasă din retur ale lui Bayern s-au încheiat cu acelaşi scor, 4-1. De semnalat că în fiecare dintre acestea, Alexander Zickler a marcat cel puţin câte un gol ● "Leii" din München se pot lăuda cu o realizare interesantă: de când sunt antrenaţi de Werner Lorant (vara lui 1992) nu au pierdut nici un meci direct pe stadionul din Bielefeld contra Arminiei ● Nou promovata, Unterhaching, nu a primit până în această etapă nici un gol înainte de minutul 20, în schimb vineri seara înfrângerea acesteia s-a înregistrat tocmai în acea perioadă a meciului.

DECLARAŢIA ETAPEI. Otto Rehhagel, antrenorul lui Kaiserslautern, după victoria de la Unterhaching: "În prima repriză am jucat ca o echipă de clasă mondială, într-a doua ca una din campionatul orăşenesc".

CIFRE. 0-goluri marcate de Duisburg în ultimele trei meciuri directe acasă contra Herthei Berlin: 1- penaltyuri ratate de Krassimir Balakov de când joacă în Bundesliga (în minutul 2 al partidei de sâmbătă cu Frankfurt). Până acuma a avut 10 execuţii, toate reuşite; 14- etape de când Hansa Rostock a aşteptat o victorie în campionat; 19- meciuri în care Bruno Labbadia a marcat câte două goluri, de-a lungul carierei sale. Dintre jucătorii în activitate doar Ulf Kirsten este mai prolific la acest capitol; 22- ani de când Duisburg nu a bătut pe Hertha în meciurile directe (ultima oară la 14 ianuarie 1978, scor 2-1); 24-ani împliniţi de fundaşul lui Hamburg, danezul Thomas Gravesen în ziua jocului cu Ulm, meci în care a înscris golul echipei sale; 91-goluri marcate în partidele la care a participat Werder Bremen, cele mai multe din ligă; 600-primul gol al lui Kirsten a fost cel de-al 600-lea al actualului campionat.

GOLGETERI: 13 goluri: Max (1860); 12 goluri: Kirsten (Leverkusen), Sand (Schalke); 11 goluri: Ailton (Bremen); 10 goluri: Bode (Bremen).

ETAPA VIITOARE: vineri, 17 martie: Frankfurt - Rostock, Wolfsburg - Unterhaching. **Sâmbătă, 18 martie:** Hertha - Bayern, Kaiserslautern - Duisburg, Freiburg - Hamburg, Schalke - Stuttgart, Ulm - Leverkusen. **Duminică, 19 martie:** Dortmund - Bielefeld, 1860 München - Bremen.

M.B.

DIE 2. BUNDESLIGA — CLASAMENT

1. BAYERN M.	24	16	4	4	51-19	52	+16
2. LEVERKUSEN	24	14	8	2	45-26	50	+11
3. HAMBURG	24	11	9	4	53-30	42	+6
4. TSV 1860	24	10	7	7	40-36	37	+1
5. WERDER BR.	24	10	6	8	52-39	36	-3
6. KAISERSL.	24	11	3	10	34-42	36	+3
7. HERTHA	24	9	8	7	31-37	35	+2
8. STUTTGART	24	10	3	11	28-30	33	-3
9. WOLFSBURG	24	8	9	7	35-42	33	-3
10. DORTMUND	24	7	11	6	28-20	32	-4
11. SCHALKE	24	7	10	7	33-33	31	-2
12. ULM	24	8	5	10	29-35	30	-6
13. HACHING	24	8	5	11	26-29	29	-7
14. ROSTOCK	24	6	9	9	32-45	27	-12
15. FREIBURG	24	6	8	10	32-36	26	-10
16. FRANKFURT	24	7	3	14	29-36	24	-9
17. DUISBURG	24	3	8	13	24-46	17	-19
18. BIELEFELD	24	3	7	14	22-43	16	-23

UNGARIA

La Ujpest plouă cu amenzi şi suspendări

După circul din etapa a 19-a, când meciul **Ujpest - Dunaferr** s-a întrerupt în minutul 45, la scorul de 0-1, s-au luat următoarele măsuri: partida s-a omologat cu 3-0 în favoarea vizitatorilor, terenul lui Ujpest a fost suspendat până la finele campionatului, jucătorii alb-violeţilor Szlezak, Kovacs Balazs şi Tamasi au fost suspendaţi pe una, trei, respectiv patru etape, iar antrenorul lor, Varhidi Peter a primit o amendă de 75.000 de forinţi şi o suspendare de o lună. Deasemenea, Ujpest trebuie să plătească 500.000 de forinţi (4.000 DM), deoarece suporterii acestei formaţii nu sunt la prima abatere.

În săptămâna care a trecut s-au disputat două etape. În runda a 20-a, oaspeţii s-au impus de 3 ori. **HALADAS - GYÖR 0-3:** Csiszar (35), Ferenczi (74), Erös (86); **PECS - KISPEST 1-2:** Puscas (90) - Farago (36), Horvath (85); **DIOSGYÖR - DEBRECEN 0-1:** Szabo (75). La acest derby al nordului au asistat 4.000 de spectatori.

S-a înregistrat un singur scor alb, **ZALAHUS - FERENCVAROS 0-0. MTK - NAGYKANIZSA 3-1:** Guşatu (26), Kenesei (17), Elek (72) - Popovici (38). Guşigol se află la a 3-a reuşită consecutivă, ex-polistul fiind coautor şi la realizarea lui Kenesei; **NYIRSZEG - UJPEST 2-1:** Csernijenko (40), Szotke (60) - Petö (18). **VAC - SIOFOK 1-0:** Koller (46 - penalty). Kulcsar, de la oapseţi, a ratat 4-5 ocazii clare; **DUNAFERR - TATABANYA 2-0:** Zavadszki (21), Tököli (23); **VASAS - SZEGED 3-0** (neprezentare).

În etapa a 21-a am consemnat un scor mai puţin obişnuit. **FERENCVAROS - VAC 8-0:** Horvath (de două ori), Toth (deasemenea o "dublă"), Baranyos, Vaczi, Földvari, Keller (autogol). Vac a evoluat din minutul 55 în 10, Szücs accidentându-se, iar toate schimbările permise de regulament fiind deja efectuate.

Succes categoric şi pentru o altă budapestană, care a evoluat şi pe teren neutru, mai precis pe arena lui BVSC: **UJPEST - DIOSGYÖR 5-0:** Kovacs (8, 45), Toth (38), Waltner (77), Petö (78 - penalty). Şi la acest meci suporterii lui Ujpest au ieşit în evidenţă, poliţia reţinând 5 indivizi scandalagii.

Campionii "en-titre" au pierdut primele puncte în această primăvară. **SIOFOK - MTK 2-2:** Kulcsar (41, 73) - Kenesei (11), Illes (62).

NAGYKANIZSA - DUNAFERR 0-1: Orosz ; **KISPEST - ZALAHUS 1-0:** Farago (26); **TATABANYA - NYIRSZEG 2-1:** Goncalves (24), Kiprich (43) - Novak (52). A fost prima izbândă din retur pentru gazde, jucătorii mobilizându-se după avertismentul primit din partea bossului Kiss, care i-a ameninţat că nu-şi vor mai primi salariile. **GYÖR - DEBRECEN 1-1:** Vayer (47) - Kerekes (56). Cei din Györ s-au mulţumit şi cu atât, mai ales că Vamosi a fost eliminat în minutul 60; **HALADAS - VASAS 1-2:** Balogh (88) - Kabat (41), Szilli (73); **SZEGED - PECS 0-3** (neprezentare). Al 4-lea forfait al celor de la Szeged, care vor fi excluşi din campionat, urmând să evolueze de la toamnă în liga a III-a!

ŞTEFAN MARTON

RADIO DEVA 89.3 FM

P.N.B.

1. DUNAFERR	21	14	6	1	53-17	48	+18
2. VASAS	21	14	2	5	44-20	44	+14
3. MTK	21	12	7	2	40-17	43	+13
4. DEBRECEN	21	10	6	5	31-22	36	+6
5. FERENCVAROS	21	9	6	6	42-21	33	0
6. UJPEST FC	21	9	6	6	38-26	33	0
7. PECS MFC	21	8	8	5	29-29	32	+2
8. GYÖRI ETÖ	21	8	7	6	35-21	31	-2
9. TATABANYA	21	7	9	5	23-27	30	-3
10. ZALAHUS ZTE	21	6	9	6	22-15	27	-3
11. KISPEST	21	6	7	8	21-28	25	-8
12. NYIRSEG/SP.	21	6	5	10	20-35	23	-7
13. HALADAS	21	6	3	12	23-33	21	-12
14. DIOSGYOR	21	5	6	10	19-35	21	-9
15. NAGYKANIZSA	21	4	7	10	18-27	19	-14
16. SIOFOKI FC*	21	5	5	11	17-32	17	-16
17. VAC FC	21	2	6	13	18-51	12	-18
18. SZEGED LC*	21	3	5	13	13-50	11	-22

ÎN VIZOR EUROCUPELE

JUVENTUS, CEVA MAI BINE DECÂT F.C. ARGEŞ!

Se joacă fără respiro! S-a încheiat şi a doua din cele 4 săptămâni consecutive cu meciuri în cupele europene. O săptămână dezastruoasă pentru echipele italiene, cu o remiză şi un eşec în Champions League şi cu părăsirea în bloc a Cupei UEFA! Italia, ţara care s-a impus de 8 ori în ultimele 11 ediţii în C3, devenită acum, prin dispariţia Cupei Cupelor, C2, a rămas fără nici o reprezentantă în sferturi, situaţie întâlnită ultima dată în 1984, când ambasadoarele din acel an, Verona şi Inter, au fost eliminate în turul II (0-0 şi 2-2 cu Sturm Graz), respectiv III (1-1 şi 1-2 cu Austria Viena). În cele 16 partide disputate la mijlocul săptămânii trecute s-au consemnat 10 succese ale gazdelor (7 în UEFA) şi 3 victorii externe.

CHAMPIONS LEAGUE

F.C. Barcelona şi Bayern deja calificate

Meciul 101 pentru Matthäus în eurocupe (doar Bergomi, 117 prezenţe şi Clemence, 104 partide, au izbutit o performanţă superioară) a coincis cu o nouă victorie categorică a münchenezilor în faţa unui Real care nu s-a impus până acum niciodată în confruntările oficiale în Germania. Izbânda ucrainienilor în Norvegia ar putea complica viaţa "albilor" lui Del Bosque în cursa spre calificarea în sferturi. Calificare reuşită deja pentru Bayern şi Barcelona, cu două etape înainte de încheierea grupelor.

Partida cu numărul 1.000 pentru antrenorul Giovanni Trapattoni pe banca suferinţelor unei echipe italiene (517 victorii, 295 remize şi 188 eşecuri, în toate competiţiile) a fost cu ghinion. Evoluţia bună a portarului de rezervă, Taglialatela, care l-a înlocuit pe suspendatul Toldo, debutând astfel în Liga Campionilor la 31 de ani, n-a putut împiedica succesul Valenciei, gruparea lui Adi Ilie având o remarcabilă forţă de joc pe "Mestalla", în competiţiile europene, în ultimele două decenii, lăudându-se cu 29 de victorii, 8 remize şi doar două înfrângeri!

Deşi a găsit drumul spre gol în Ligă după o aşteptare de 473 de minute, Bordeaux s-a văzut înfrântă de deţinătoarea trofeului, pierzând astfel orice şansă de-a evolua în sferturi, situatie in care se găseşte şi Hertha Berlin, îngenunchiată la Praga.

Complicate sunt lucrurile în grupa D, unde Lazio n-a reuşit decât 0-0 (trupa lui Eriksson a ajuns astfel la 14 jocuri externe consecutive fără înfrângere în Europa), pe stadionul "De Kuip", care la 2 iulie va găzdui finala Campionatului European, iar Chelsea lui Vialli a frânt şi ultimele speranţe ale francezilor de la Marseille.

Să mai remarcăm şi a doua "dublă" a lui Rebrov în această ediţie a Ligii, bomberul lui Dinamo Kiev înscriind în 6 din cele 10 meciuri disputate până acum de echipa sa în faza grupelor.

GRUPA A: F.C. Porto - F.C. Barcelona 0-2: Abelardo (37), Rivaldo (60); **Sparta Praga - Hertha 1-0**: Fukal (90).

CLASAMENT

1. F.C. BARCELONA	4	3	1	0	12-3	10
2. F.C. PORTO	4	2	0	2	5-6	6
3. SPARTA PRAGA	4	1	1	2	2-8	4
4. HERTHA	4	0	2	2	2-4	2

Următoarele meciuri, la 15 martie, **F.C. Barcelona - Hertha** şi **F.C. Porto - Sparta Praga.**

GRUPA B: Valencia - Fiorentina 2-0: A. Ilie (34), Mendieta (90-penalty); **Bordeaux - Manchester 1-2**: Pavon (9) - Keane (33), Solskjaer (85).

CLASAMENT

1. MANCHESTER	4	3	0	1	7-3	9
2. FIORENTINA	4	2	1	1	3-2	7
3. VALENCIA	4	2	0	2	4-3	6
4. BORDEAUX	4	0	1	3	1-7	1

La 15 matie se joacă **Bordeaux - Valencia** şi **Manchester - Fiorentina**

GRUPA C: Rosenborg - Dinamo Kiev 1-2: Berg (38) - Rebrov (32, 67); **Bayern - Real 4-1**: Scholl (4), Elber (30), Zickler (79, 90) - Helguera (69).

CLASAMENT

1. BAYERN	4	3	1	0	11-5	10
2. DINAMO KIEV	4	2	0	2	6-6	6
3. REAL	4	2	0	2	8-10	6
4. ROSENBORG	4	0	1	3	4-8	1

La 14 martie se dispută partidele **Bayern - Rosenborg** şi **Real - Dinamo Kiev**

GRUPA D: Feyenoord - Lazio 0-0; Chelsea - Marseille 1-0: Wise (26)

CLASAMENT

1. FEYENOORD	4	2	1	1	6-4	7
2. CHELSEA	4	2	1	1	4-2	7
3. LAZIO	4	1	2	1	3-2	5
4. MARSEILLE	4	1	0	3	1-6	3

Următoarele jocuri, la 14 martie, **Feyenoord - Chelsea** şi **Lazio - Marseille**.

CUPA UEFA

DEZASTRU PENTRU ECHIPELE DIN PENINSULĂ

Rezultate: **Deportivo La Coruna - Arsenal 2-1 (în tur 1-5)**: Victor (69), Perez (90) - Henry (63); **Werder Bremen - Parma 3-1 (în tur 0-1)**: Dabrowski (29), Bode (44), Cannavaro (66-autogol) - Stanici (32); **Celta Vigo - Juventus 4-0 (în tur 0-1)**: Makelele (1), Birindelli (32-autogol), Mc Carthy (46, 67); **Lens - Atletico Madrid 4-2 (în tur 2-2)**: Nouma (26, 53), Sakho (37), Brunel (71) - Hasselbaink (45), Kiko (65); **A.S. Monaco - Mallorca 1-0 (în tur 1-4)**: Simone (33); **Galatasaray - Borussia Dortmund 0-0 (în tur 2-0)**; **Leeds - A.S. Roma 1-0 (în tur 0-0)**: Kewell (67); **Udinese -Slavia Praga 2-1 (în tur 0-1)**: Fiore (22), Sosa (51) - Koller (41).

În 1958, când Juventus debuta în cupele europene, binaco-neri au suferit un usturător 0-7 la Wiener Sport Club. De atunci puternica trupă italiană n-a mai cunoscut un asemenea eşec sever cum a fost cel de joia trecută, de pe arena "Balaidos". Încasând gol în primul minut din fiecare repriză, pierzând doi jucători, Conte (min. 27) şi Montero (min. 45), ambii eliminaţi, Signora, cu Inzaghi, Zidane şi Iuliano rezerve (Ancelotti crezând probabil că se înfruntă cu Ceahlăul Piatra Neamţ!), n-a putut face altceva decât să limiteze proportiile dezastrului, scăpând până-n final cu faţa mai curată decât F.C. Argeş, care o luase pe coajă cu 7-0 la Vigo, în ediţia '98-'99 a Cupei UEFA!

Leeds s-a revanşat în faţa lui Roma, eliminându-i pe elevii lui Capello în aceeaşi manieră în care aceştia i-au depăşit pe "păuni" în sezonul trecut. Apropo de golul lui Kewell. Dacă n-ar fi marcat el ci Michael Bridges, preşedintele clubului, Peter Ridsdale, i-ar fi dat acestuia împrumut 7 zile maşina sa, Aston Martin DB 7, conform unei promisiuni în cazul calificării!

La Atletico Madrid nu s-a schimbat mare lucru nici după venirea antrenorului Antici, Parma a ratat şi ultimul obiectiv al sezonului, iar Deportivo şi Monaco n-au putut remonta handicapul din tur.

La 4 noiembrie 1997, Udinese conducea cu 2-0 pe Ajax, în Cupa UEFA, după 0-1 în tur, dar golul georgianului Arveladze a amuţit arena "Friuli", asigurând calificarea alb-roşiilor din Amsterdam. Acum, alţi alb-roşii, din Praga, au copiat evoluţia Ajax-ului, sub privirile, atenţie, aceluiaşi Arveladze, aflat în tribuna oficială, în calitate de spectator!

Sferturile, care se joacă la 16 şi 23 martie, opun următoarele perechi: **Mallorca - Galatasaray; Arsenal - Werder Bremen; Celta Vigo - Lens; Leeds- Slavia Praga.**

SANDU USUSAN

FR... (ET. A 28-A)

Bastia - M...
Daye 90 1-0
Marseille - ...
Dugarry 2... 0-2
Nantes - Str...
Carriere 1... 3-1
Hemdani 76 5 Leroy 81 -
Le Havre - Me...
Deniaud 37 1-0
Sedan - PSG ...
Mionnet 44 - 1-1
St. Etienne - Re...
Potillon 53 1-0
Lens - Troyes .....
Saifi 77 0-1
Nancy - Lyon .....
Alcino 26 1-0
Auxerre - Monaco ..
Leonard 49 Gallar... 0-2

CLASAMENT

1(.1). MONACO	28	1...			
2(.2). LYON	28	13	6-25	58	+16
3(.3). PARIS SG	28	12	5-35	45	+3
4(.4). SEDAN	28	12	1-34	44	+2
5(.5). AUXERRE	28	12	-36	43	+1
6(.6). BORDEAUX	28	11	-30	42	
7(.7). BASTIA	28	10	1(35	41	
8(11). ST.ETIENNE	28	11	6 30	40	
9(.8). LENS	28	10	7 42	39	
10(.9). RENNES	28	10	7 10	37	
11(10). METZ	28	7	15 6	37	
12(12). STRASBOURG	28	10	6 1[illegible]7	36	
13(14). NANTES	28	10	5 13	36	
14(13). MARSEILLE	28	8	11 9	35	
15(15). NANCY	28	9	7 12	35	
16(16). LE HAVRE	28	9	7 12	34	
17(17). TROYES	28	10	2 16	34	
18(18). MONTPELLIER	28	5	8 15	32	
			3	23	

OLANDA (ET. A 26-...

AZ Alkmaar - Waalwijk .....
Ricksen 21 Huiberts 36 Fertoi... Hernandez 90
Nijmegen - Fortuna Sittard .....
Renfurm 45 - Amoah 65 Roest 86
Maastricht - De Graafschap .....
Ax 19 Viscaal 66
Roda Kerkrade - Sparta Rotterdam ..
Van der Meer 11 autogol Tchoutang van Houdt 65 87 - Nielsen 16
Twente Enschede - Cambuur .....
De Witte 23
Tilburg - Heerenveen .....
Sektoui 70 77 penalty - Lurling 12 Talan 56
Feyenoord - Den Bosch .....
Cruz 22 Tomasson 68 76
PSV - Utrecht .....
Bouma 34 81 - Van der Gaag 74

CLASAMENT

1(.1). PSV EIND.	25	19	2	4	75-21	59
2(.4). FEYENOORD	25	14	7	4	49-29	49
3(.3). TW.ENSCHEDE	25	13	10	2	41-21	49
4(.5). HEERENVEN	25	15	3	7	47-29	48
5(.2). AJAX	23	14	5	4	56-32	47
6(.7). ALKMAAR	26	14	4	8	56-41	46
7(.6). VITESSE	25	12	8	5	48-36	44
8(.9). KERKRADE	25	12	4	9	43-35	40
9(.8). TILBURG	25	11	5	9	41-46	38
10(10). UTRECHT	25	10	3	12	41-46	33
11(11). WAALWIJK	25	10	3	12	34-50	33
12(12). SP.ROTTERD.	25	9	3	13	36-51	30
13(13). GRAAFSCHAP	25	6	8	11	32-38	26
14(14). SITTARD	24	5	7	12	31-39	22
15(15). NIJMEGEN	25	5	4	16	29-48	19
16(16). MAASTRICHT	25	4	6	15	31-54	18
17(17). CAMBUUR	25	2	6	17	20-52	12
18(18). DEN BOSCH	25	2	6	17	22-64	12

SPANIA

Pe "San Mames" au înflorit lalelele

Maratonul cupe europene- campionat a continuat sâmbătă cu primele trei jocuri din etapa a 28-a, după ce în cursul săptămânii trecute, mai precis joi, fotbalul spaniol a pierdut primele două echipe din cele şapte reprezentante care au luat startul în Europa.

"Santiago Bernabeu": REAL - FC SEVILLA 3-1: Raul (15), Guti (28), Morientes (32) - J. Carlos (90). Revenită în capitală după excursia de patru goluri în Bavaria, debusolaţii lui Del Bosque s-au răzbunat pe codaşa clasamentului, care a venit la Madrid cu antrenorul Juan Carlos Alvarez, după ce Marcos Alonso a depus în sfârşit armele, demisionând marţea trecută.

Cu Roberto Carlos în zi de graţie, munca lui Raul, Guti şi Morientes s-a redus considerabil, cei trei marcatori ajungând la un total de 31 goluri, în timp ce Anelka a refuzat de vineri să se prezinte la antrenamente, deoarece Realul nu joacă ce vrea el! Amendat cu 30.000 dolari şi scos din lot, francezul a anunţat duminică seara clubul că va reveni de luni (ieri) la antrenamente.

"San Mames": **ATH. BILBAO - FC BARCELONA 0-4: Cocu (9, 74), Kluivert (31), Figo (88).** Cea mai bătrână dispută din Primera a ajuns la al 138-lea joc între basci şi catalani. El a adus al treilea scor de 4-0 în ultimele patru etape pentru elevii lui Van Gaal, după ce în tur a fost tot 4-0. La gazde, antrenorul Luis Fernandez, suspendat, a privit din tribune cum tot ce a expediat Barca pe poartă a fost gol, în timp ce elevul său antipatic, Guerrero, nu nimerea decât bara. Urrutia a jucat pentru a 300-a oară în ligă, în timp ce echipa sa a obţinut doar două puncte din ultimele 15 posibile.

"Manuel Luiz de Lopera": **BETIS - RAYO 1-1: Finidi (42) - Michel I (75).** Al şaselea joc din "era Hiddink" a adus al patrulea egal consecutiv pentru alb-verzi şi primul gol după 13 etape pentru nigerianul Finidi George, care la fiecare reuşită pe propriul teren se trezeşte în apropiere cu o pălărie (sombrero) de tip "local", pe care şi-o aşează pe chelie, după care se închină la public în chip de mare toreador. Filipescu a jucat tot meciul. Portarul lui Rayo, Kasey Keller, a primit premiul Honda 1999, care se acordă celui mai bun fotbalist american al anului. Cu această ocazie a fost invitat la o cină la Palatul regal de către Juan Carlos, regele Spaniei.

"La Rosaleda": **MALAGA - MALLORCA 0-0:** Cu multe absenţe în ambele tabere, jocul de la Malaga a fost catalogat drept cel mai slab al etapei, presa spaniolă neexcluzând un posibil pact între cele două echipe, care au evoluat lamentabil.

"Riazor": **DEPORTIVO - VALENCIA 2-0: Fran (23), Flavio Conceicao (52).** Considerat un joc "european" până joi, când Depor, împinsă cu forţă de Arsenal, a spus adio Cupei UEFA, meciul de la La Coruna a avut un singur sens, spre poarta lui Canizares, care a avut câteva ieşiri de "curtea şcolii" şi numai ghinionul şi barele lui Djalminha l-au ajutat să limiteze scorul. Discuţia între patru ochi cu preşedintele Pedro Cortes nu l-a ajutat prea mult pe Adi Ilie, care a evoluat modest şi a fost înlocuit în minutul 80. Fran a marcat primul său gol în actuala ediţie, iar Jokanovic (Depor) şi Farinos au făcut duş înaintea colegilor.

"El Sardinero": **RACING - R. ZARAGOZA 1-2: Munitis (16) - Yordi (78, 79).** Cel mai "negru" joc al etapei s-a disputat la Santander, acolo unde arbitrul Prados Garcia a încurcat un meci care se disputa normal. A validat un gol marcat cu mâna de tânărul Yordi, după care a pornit potopul cu arbitrul madrilen trântit pe gazon, cu eliminări dictate asupra lui Neru şi Ceballos de la gazde şi în final cu escorta poliţiei naţionale la arbitru şi la autocarul oaspeţilor până la aeroport.

"Jose Zorrilla": **VALLADOLID - ATLETICO 1-0: Javi Jimenez (26).** Cu Antic pe bancă, eliminată joi din Cupa UEFA, echipa madrilenă se scufundă tot mai mult în campionat, unde de şase etape nu mai câştigă, iar în ultimele trei jocuri nici măcar nu a marcat. Dominarea alb-violeţilor din prima repriză s-a transformat subit în cea de-a doua în atacuri continue ale alb-roşiilor, în ultimul sfert de oră existând doar Atletico. În final cele trei puncte au rămas la...150 km de Madrid. Un spectator mai "încins" a ajuns, în slip fiind, evacuat din incinta stadionului spre deliciul copiilor şi mai ales al femeilor.

"Montjuich": **ESPANOL - CELTA 3-0: Tamudo (48,60), Roger (71,penalty).** După ce, cu trei zile înainte i-a amintit lui Juve că nu este cine se crede, Celta s-a prezentat pe tărâmul lui Gâlcă, suspendat, obosită şi lipsită de câţiva titulari, fiind învinsă fără drept de apel de o echipă care a speculat acest moment şi care a evoluat mai mereu în superioritate numerică (eliminaţi Coira - 39 şi Juanfran - 80).

"Los Pajaritos": **NUMANCIA - OVIEDO 1-1: Delgado (81) - Dely Valdes (5).** Un gol rapid şi o bară a panamezului Dely Valdes au anunţat din start intenţia oaspeţilor de a lua punct.. Barbu a jucat titular, dar nu a reuşit mai nimic într-un joc în care echipa lui a avut multe momente dificile, portarul Nunez evidenţiindu-se de fiecare dată.

"Mendizorroza": **ALAVES - R. SOCIEDAD 2-1: Javi Moreno (78, 90) - Hohlov (26).** Derby-ul basc de la Vitoria, cu Cosmin Contra titular, a adus o nouă victorie în contul revelaţiei sezonului, victorie rezolvată în ultimele secunde de jucătorul Valenciei, care a fost cedat până la finalul campionatului. Sub lozinca "Avansează când ceilalţi clachează" elevii lui "Mane" se menţin pe locul doi şi aşteaptă un egal în jocul Barca - Depor de sâmbătă.

JUAN DE JUAN

CLASAMENT

1(.1). DEPORTIVO	28	16	4	8	48-33	52 +10
2(.2). ALAVES	28	14	6	8	34-28	48 +3
3(.3). BARCELONA	28	14	5	9	56-34	47 +8
4(.4). ZARAGOZA	28	12	11	5	47-30	47 +5
5(.5). REAL	28	12	11	5	48-40	47 +5
6(.6). VALENCIA	28	11	8	9	37-29	41 +2
7(.7). CELTA VIGO	28	13	2	13	38-36	41 -1
8(.8). MALLORCA	28	10	8	10	35-35	38 -4
9(11). VALLADOLID	28	10	8	10	26-31	38 -4
10(10). MALAGA	28	9	10	9	39-36	37 -5
11(.9). ATH.BILBAO	28	9	10	9	37-45	37 -5
12(16). ESPANOL	28	9	8	11	42-39	35 -10
13(12). R.VALLECANO	28	10	5	13	36-42	35 -7
14(13). NUMANCIA	28	9	8	11	36-45	35 -7
15(15). BETIS	28	9	7	12	26-41	34 -11
16(14). SANTANDER	28	8	9	11	40-40	33 -12
17(17). R.SOCIEDAD	28	7	11	10	30-36	32 -10
18(18). ATL.MADRID	28	8	7	13	38-43	31 -11
19(19). OVIEDO	28	7	9	12	28-43	30 -9
20(20). SEVILLA	28	4	11	13	30-45	23 -16

(cifrele din paranteză indică locul ocupat săptămâna trecută)

Etapa viitoare Et. 29 (duminică, 19 martie): Celta Vigo - Alaves (0-1); Oviedo - Ath. Bilbao (1-1); Sociedad - Betis (0-1); Barcelona - Deportivo (1-2); Zaragoza - Espanol (1-1); Valencia - Malaga (1-1); Sevilla - Numancia (0-2); Atl. Madrid - Real (3-1); Mallorca - Santander (1-1); Vallecano - Valladolid (2-1).

SEGUNDA DIVISION (etapa a 30-a): Recreativo - Getafe (Luca absent) 2-4, Osasuna-Logrones 2-0, Toledo - Badajos 2-0, Tenerife - Elche 1-0, Cordoba - Extremadura 2-1, Merida-Albacete 1-1, Leganes - Lleida 1-0, Sporting - Eibar 1-1, Compostela - Las Palmas 0-2, Levante - Villarreal 0-0 (Craioveanu a fost suspendat pentru acest joc, iar D. Şerban s-a aflat în teren ca şi "suspendat"), Atletico B - Salamanca 2-1. Stelea a încasat cele două goluri din şuturi de la 16, respectiv 20 de metri şi a stat în teren 90 de minute, alaturi de C.Munteanu.
Clasament: 1. Salamanca 50 p, 2.Las Palmas 48 p, 3. Levante 47 p, 4. Extremadura 47 p, 5. Tenerife 46 p, 6. Osasuna 46 p.

PORTUGALIA (ET. A 25-A)

Belenenses - Campomaiorense .....
Franklin 32 Filgueira 66 - Constantino 5, Whelligton 64 (ultimul joc din etapa a 24-a)
Braga - Sporting .....
Ayew 75, Cesar Prates 90
FC Porto - Guimaraes .....
Domingos 57, Jardel 77 - Edmilson 89
Rio Ave - Belenenses .....
Fabio 20 L. Coentrao 47 88
Campomaiorense - Leiria .....
Beke 42 Constantino 55
Gil Vicente - Salgueiros .....
Carlitos 54 Fangueiro 90
Alverca - Maritimo .....
Milinkovici 5 - Mariano 90
Farense - Setubal .....
Boavista - Benfica .....
Litos 90 - Kandaurov 30

Partida **Amadora - Santa Clara** s-a dispu... luni, 13 martie, după închiderea ediţiei.

CLASAMENT

1(.1). FC PORTO	25	16	7	2	49-15	55 +1
2(.2). SPORTING	25	16	7	2	42-19	55 +1
3(.3). BENFICA	25	15	6	4	39-20	51 +1
4(.4). GUIMARAES	25	13	4	8	38-26	43 +
5(.7). GIL VICENTE	25	10	7	8	33-27	37 +
6(.5). MARITIMO	25	9	9	7	28-25	36
7(.6). BOAVISTA	25	10	6	9	24-22	36
8(.8). AMADORA	24	7	11	6	27-24	32 -
9(10). ALVERCA	25	8	7	10	27-34	31 -
10(.9). BELENENSES	25	6	12	7	27-28	30 -
11(15). RIO AVE	25	7	7	11	28-35	28 -1
12(11). LEIRIA	25	6	9	10	24-28	27 -1
13(12). BRAGA	25	8	3	14	29-35	27 -1
14(16). CAMPOMAIOR.	25	7	6	12	23-34	27 -1
15(14). FARENSE	25	6	9	10	23-46	27 -
16(13). SALGUEIROS	25	7	5	13	20-32	26 -1
17(17). SANTA CLARA	24	4	8	12	23-34	20 -1
18(18). SETUBAL	25	5	5	15	18-38	20 -1

POLI ÎNCEPE SĂ O IA ÎN SERIOS...

Fabian bun de joc!

IERI ŞI PORTARUL VASILE MARE S-A ANTRENAT CU "ALB-VIOLEȚII"!

"Săpături" la Popescu!

ÎNCERCAREA DE DEMITERE A PREŞEDINTELUI REŞIȚEAN E O ACȚIUNE POLITICĂ?

MARIUS POPESCU știe că nu mor caii când vor câinii

FOTBAL vest

Anul 10 ● Nr. 411 ● 28 mar. - 3 apr. 2000 ● 4.000 lei

Se difuzează în ARAD, BIHOR, CARAŞ, HUNEDOARA, TIMIŞ

Scandal la UTA!

Sub presiunea suporterilor, Antonucci și-a dat demisia. Lupaș a numit noii antrenori: CORAȘ și MĂNĂILĂ.

Alibi pentru președinte. Băieții lui Dan Firițeanu au intrat duminică în teren pentru a o învinge pe Steaua

AI NOȘTRI DIN LUMEA ALBĂ

PAG. 4

Alo, Spania?

COSMIN CONTRA

"Aici trebuie să-ți cunoști lungul nasului"

Vocea Porumbelului Apolitic

(nu iese fum fotbalistic fără zvon politic)

Victoria lui Doană & co. asupra Stelei le-a stricat socotelile multor propășiți de pe malurile Bârzavei! Siguri de... înfrângere, o serie de băgători de seamă din Reșița hotărâseră încă dinaintea meciului că e momentul "loviturii de stat". Adică Popescu pe fărăș! Numele posibilului înlocuitor zbura cu viteza luminii prin jurul Văii Domanului. De fapt s-a creat un fel de top! În pole-position, detașat, era primarul de Glimboca, **Iancu Simion,** mâna dreaptă pedistă a ministrului Frunzăverde! Următorii pe grila de start erau: 2. **Nelu Tăieţelu**, patronul firmei de macaroane şi **tăieţei** "Monte Banato" ; 3. **Adrian Ponoran**, director la IMR şi preşedinte al A.S. Arsenal; 4. **Valentin Munteanu,** lector la catedra de educaţie fizică a Universităţii Reşiţa; 5. **Gheorghe Sârbu**, viceprimar. Nici urmă de Schumacher sau Hakkinen! Însă după...cursa cu Steaua (echipa ministerului lui Frunzăverde), Popescu a trecut primul linia de sosire. Şi cum suntem în anul Eminescu putem recita: **"Bate vântu' Frunza-n dungă, candidaţii mi-i alungă!"** ● Readucerea lui Roti la Poli pare benefică nu numai în teren, ci şi ...de jur împrejur! A venit Fabian. Vine şi Mare. Întrebarea este împrejurul cui? E clar că Seracin l-a adus pe Rotariu! E sigur că fraţii Mihăilescu fac naveta Craiova-Timişoara! Ce-i cu acest triumvirat Primărie -Mihăilescu-Seracin ? Că doar ultimul a fost îndepărtat definitiv de la Poli de primărie! Consiliul de administraţie aplaudă! Secretul continuă! Cică ar fi şi alţi jucători în block-starturi, dar nu ne sunt dezvăluiţi de teama...Bihorului! Pot să înghit asta! Dar de ce nu mi se explică rolul lui Seracin? Că doar primarul Ciuhandu a promis transparenţă! Ce transparenţă, când Poli avea vineri în cont 9 (nouă!) milioane, dar continuă să transfere jucători?! ● Când am scris că îndepărtarea lui Rubinacci de la UTA e o prostie, dl. Lupaş m-o fi considerat răuvoitor! Acum, după 4 etape şi 3 puncte amărâte, poate nu mă mai consideră aşa dar, dezorientat după demisia figurantului Antonucci, a încercat să-şi plaseze arma secretă: Tisza! Feri însă, băiat deştept, şi-a încălecat bătrâna bicicletă şi a rămas la copiii lui. Şi când plouă, îţi iei canadiană nouă! Pe vechii Coraş şi Mănăilă. Primul pas al celor doi cică ar fi să schimbe alimentaţia italiană cu bucătăria românească! O fi chiar aşa un pas înainte? Dumnezeu ştie de fapt dacă bucătăria UTA-ei e italiană sau rom(vest)ânească...

ION GOLUMBU

EXCLUSIV

PAG.13

IOAN FLOREA

Acceptat în America, renegat în Reșița!

radio Vest 88,7 MHz STEREO

B-dul Mihai Viteazu 1 bis, Timișoara 1900 RO ✦ OP 5, CP 652
Tel. +40 - (0)56 - 194.816; 194.818; fax: +40 - (0)56 - 194.823

REVELAȚIA SCHIMBĂRII

Faptul că la noi oamenii pricep schimbarea într-un fel inimitabil, unic şi, de cel mai multe ori, nefast, avea să-mi fie confirmat încă o dată miercuri, la pauza meciului de lângă Pădurea Verde. Un grup de împătimiți suporteri ai UMT-ului avansând deja iminenta retrogradare a concitadinilor din acelaşi eşalon, ne-a cerut socoteală, în termeni imperativi: "Şi voi ce scrieți atâta de Poli? Vă plăteşte Ciuhandu? Țărăniştii?" Încercarea de dialog care-a urmat n-a reuşit decât să amelioreze întrucâtva nişte sentimente intolerabile față de cei care ar mai păstra o urmă de compasiune față de un competitor îngenuncheat...

Ciudat este că Poli, aflată într-un moment în care încearcă să-şi salveze existența, a-nceput să incomodeze, tulburând mințile unor suporteri din urbe. Accept că-n fiecare dintre noi există germenele răutății necontrolate, care se amplifică în momentul în care condițiile ambientale sunt îndeplinite. Însă nu-mi închipuiam nici în ruptul capului că respectivele condiții ar fi întruchipate de Poli. Adică, de o echipă de fotbal, iar fotbalul, se ştie, rămâne un joc. Sigur că-n acest joc pot exista la un moment dat şi premisele unei retrogradări. Ruşinoasă, ca orice retrogradare, dar şi posibil punct terminus într-o bogată

CÂINII LATRĂ, CARAVANA TRECE...

de Miki Junea

istorie, însă, în regula jocului. De aici, şi până la satisfacția răutăcioasă a răului, este însă o distanță lungă. Pe care, o constat fără pic de plăcere, suporterul timişorean a-nvățat s-o acopere în regim de urgență. Precum ordonanțele cu care ne blagosloveşte guvernul.

De fapt, această atitudine mai degrabă extremistă ar trebui să ne dea de gândit prin posibilele sale urmări, în nici un caz plăcute pentru viitorul fotbalului timişorean. Nu mai departe de subiect, atmosfera din jurul meciului Electrica - CFR, înveninată atât înainte cât şi după disputa din teren m-a trimis cu gândul la vechi dueluri tribale, din epoca fierului. Timişoara a ajuns să-şi decimeze vechii favoriți aplaudând mulțumită facerea răului. Ei, bine, în hulita şi ironizata Moldovă, nu s-ar întâmpla aşa ceva. După cum nimeni de la Piatra Neamț n-o să aplaude retrogradarea Galațiului, nici Bacăul n-o să împingă Oneştiul la pierzanie. Ce să mai vorbim de Oltenia. Unde, chiar recent, la Craiova, oamenii din tribunele stadionului s-au manifestat pro Poli.

La Timişoara însă, omul din tribună n-are milă. E posibil ca el să perceapă eventuala schimbare în acest mod. Poate că vechile echipe ale oraşului au început să plictisească. Ba chiar să agaseze. Exacerbând astfel vechiul spirit de frondă ce animă tribunele stadioanelor din zonă. Numai că, azi una, mâine alta, vom ajunge să nu mai avem cui dori pierzania. Dacă nu cumva între timp, conform dictonului "Dezbină şi stăpâneşte", nu se vor trezi alții, cu siguranță mai deştepți, care să pună gheara şi pe bruma de fotbal rămasă. Pentru că există deja personaje oricând dispuse a predica avantajele satelitizării - dacă-mi permiteți noua exprimare. Un neologism impus de însuşi tendința generală a schimbării.

Până una-alta, atenția tribunei rămâne trează. Poli n-a murit, iar CFR-ul încă agonizează. Să recunoaştem, atmosfera rămâne moderată. Un motiv în plus pentru conservarea energiei. De natură distructivă? Eu zic să ne mai gândim.

Scîrț scarț până marț'

Sâmbătă, 10 martie

• La meciul Rocar - Extensiv, fotoreporterii nu au fost lăsați în incinta terenului. Motivând gestul, observatorul FRF C. Gheorghe a susținut că distanța dintre liniile de margine ale terenului şi posibilele locuri în care s-ar posta fotoreporterii este prea mică. Când terenul Rocarului a fost omologat drept "valabil" pentru meciuri de primă ligă nu s-a ştiut şi acest mic amănunt?

Duminică, 19 martie

• Mircea Rednic (38 de ani) a hotărât că nu mai e cazul să joace decât în meciurile importante ale echipei sale, Rapid. Fostul internațional a fost de părere că echipa campioană ar trebui să-i găsească de pe acum un înlocuitor pentru viitorul apropiat, ex-hunedoreanul fiind tot mai atras de ideea retragerii din activitatea competițională.

• Conducătorii de la FC Național au lansat o idee interesantă: biletele de familie! Adică părinții, însoțiți de un copil pot intra pe arena din Cotroceni la meciurile bancarilor plătind un singur bilet.

• La Procesul etapei, Ion Becali a lansat o altă idee năstrușnică: formarea unei Comisii de depistare a blaturilor. Din aceasta ar urma să facă parte nouă persoane şi să fie condusă de fostul antrenor al naționalei, Angelo Niculescu. **"Când spun ei că e blat, gata, aşa e!"**, a conchis procuratorul.

Luni, 20 martie

• Mai toată presa de specialitate şi ziarele cu rubrici de sport tratează cu dispreț jocul FC Braşov - Gloria Bistrița (scor 4-2) o întâlnire directă în care, de-a lungul anilor, nu au câştigat decât echipele gazdă. Nu trecuse decât o zi de la lansarea ideii "Comisiei de depistare a blaturilor"...

Marți, 21 martie

• Gabi Balint va fi secundul lui Emerich Jenei la echipa națională, după ce se va încheia campionatul diviziei B (20 mai). Până atunci ex-stelistul se va ocupa de echipa cu care are contract, Sportul studențesc Bucureşti, participantă la seria I a Ligii secunde.

Miercuri, 22 martie

• Săptămânalul german Sport Bild scrie că Federația Română de Fotbal "a dosit" banii veniți de la UEFA pe calificarea la Euro, făcând un împrumut de 1,5 milioa dolari pentru a plăti primele de calificare ale tricolori Reprezentanții forului de specialitate de la Bucureşti sus că UEFA va vira banii abia după terminarea Campionatu European...

• Antrenorul Extensivului, Sorin Cîrtu pare supărat toată lumea. El nu a cruțat nici partea financiară a crurilor, mai concret sponsorizarea celor mai tari echipe campionatul nostru de către diferite instituții bancare. teanul susține: **"Totul nu este decât un circ, pentru că cei bani care sunt virați către cluburi nu pică din ser în respectivele bănci, fiind de fapt depuşi de cetățe Pe aceştia nu-i treabă nimeni dacă v să sponsorizeze fotb lul şi mai ales gr pările care au oricu forță financiară. Noi suntem prea mici pentru aceas tablă de şah"**.

Joi, 23 martie

• Ridicat la rangul de manager al clubului Steaua, Victo Pițurcă a hotărât să renegocieze contractele jucătorilor d subordine, fiind deranjat mai ales de cei care au clauze d reziliere, indiferent de sumele acestora. **"Cine mai vre clauză de reziliere nu mai joacă la Steaua"**, a declara ex-antrenorul naționalei României.

• S-a dat publicității lotul național definitiv pentru partid amicală Grecia - România din 29 martie de la Atena Stelea (Salamanca), Lobonț (Ajax) - Contra (Alaves), Pe trescu (Chelsea), Ciubotariu (St. Liege), Filipescu (Betis) Năstase (Dinamo), Stoica (Astra), Fl. Petre (Dinamo) Gâlcă (Espanol), Hâldan (Dinamo), Munteanu (Wolfsburg) Roşu (Steaua), Hagi (Galatasaray), Moldovan (Fe nerbahce), Adrian Ilie (Valencia), Ganea (Stuttgart), Mutu (Inter).

În ce privește tineretul antrenat de Ion Moldovan, în E lada vor face deplasarea următorii: Dolha (Satu Mare), Coman (Argeş), Bălan (Fălticeni), Chivu (Ajax), Marincău (Corvinul), Rădoi (Extensiv), Dancia (Argeş), Rat (Rapid), Codrea (Argeş), Mărgăritescu (Rapid), C. Munteanu (Salamanca), V. Munteanu (Bacău), Cernat (Dinamo), Stoica (Anderlecht), Iacob (Rocar), Nemțanu (Ceahlăul), Drăgan (Dinamo), Tudor (Bistrița).

OCHI DE VULTUR

urechea ciulită

DAN FIRITEANU (antrenor CSM Reşița): **"Dacă joc trei etape cu fotbalişti fără randament, mă descalific!"**

REMUS CÂMPEANU (component al staff-ului lui "U" Cluj): **"Timişoara şi Clujul sunt în moarte lentă, dar undeva, cândva, trebuie să se pună capăt declinului"**.

ALIN ARTIMON (jucător F.C. Drobeta), apropo de faptul că fost doar rezervă în partida cu Corvinul: **"Nu m-a băgat antrenorul, reproşându-mi că în etapa trecută am dat trei pase acasă la portar, în decurs de trei minute!"**

CRISTIAN CONTESCU (antrenor secund UMT), după victoria în fața UTA-ei: **"Mă bucur şi pentru cele trei puncte, dar şi pentru faptul că ne-am revanşat după acel 0-5 din tur!"**

REMUS STEOP (antrenor Telecom Timişoara), după ce jucătorii lui Minaur Zlatna au degajat de nenumărate ori mingea la întâmplare: **"Ne spargeți mingile, dă-o dracului de treabă! Nu mai dați aşa în ele!"**

IANCU MUHU (fost membru în Consiliul de Administrație la CSM Reşița), la pauza meciului cu Steaua, la scorul de 0-0: **"Avem de apărat un rezultat, de jucăm cu atâția fundaşi?"**

IOAN MAJA (preşedinte "U" Cluj), la finele partidei cu Poli: **"Şi dacă am fi învins, tot aia era... Noi, Poli, F.C. Bihor şi Motru suntem deja căzute. Şi vom rămâne doar cu părerea de rău că asemenea echipe de tradiție retrogradează"**.

FLORIN CĂLIN (jucător UMT), după ce timişorenii au înscris golul doi, către coechipierii săi din apărare: **"Gata, puneți bariera! Nu avem voie să mai luăm gol!"**

ANTONIO ANTONUCCI (antrenor UTA), apropo de ratările lui Mariş din jocul cu UMT: **"Dacă un atacant ratează o ocazie care i se iveşte, poate înscrie într-o fază următoare. Dar dacă se enervează nu-i mai iese nimic în continuare"**.

BUGS BUNNY

REPLAY

"În fotbalul românesc nimic nu e corect"

Afirmația din titlu aparține unui antrenor, încă în activitate, care şi-a petrecut ultimii ani la echipe de primă şi secundă divizie. Aşa că respectivul, al cărui nume, bineînțeles, nu-l vom divulga, nu poate fi acuzat că e rupt de realitățile soccerului românesc. Omul nu aduce cine ştie ce noutăți senzaționale, pentru că nu trebuie să fii mare filozof pentru a realiza că mult prea multe chestii "put". Trebuie să recunoaştem că o confirmare "din interior" de o asemenea duritate este mai puțin obişnuită. Poate ar fi bine ca atunci când cineva încearcă să vă bage pe gât chestii de genul **"e adevărat că nu e totul în regulă, dar meciul de la... a fost jucat pe bune"**, sau **"transferul lui... la clubul... s-a făcut cu toată transparența"** să nu uitați cuvintele antrenorului-anonim de mai sus.

Gloria şi Rapid se iubesc la infinit

Speriată poate de tot felul de săgeți venite mai ales dinspre Giuleşti, presa din Bucureşti s-a arătat extrem de "largă" în aprecierile la adresa partidei Gloria Bistrița - Rapid, pe care au considerat-o una extrem de normală. Nimeni nu poate contesta asta, nu-i aşa? Atâta timp cât rapidul deschide scorul în minutul 34 iar Gloria egalează după doar trei minute, totul este O.K.. Şi pentru a nu exista suspiciuni, cu un sfert de oră înaintea ultimului fluier, Rapidul marchează un gol care pune capăt "emoțiilor" şi toată lumea e mulțumită. Unii s-au săturat să tot arate cu degetul blaturile clare ca lumina zilei din Divizia A. Alții o fac, "printre dinți", dar s-au convins că nu are nici un rost. Mai mult, pentru a fi băieți frumoşi, cei de la Pro Sport scriu că **"Bucureştenii au spulberat visele europene ale bistrițenilor"** cu o nonşalanță dezarmantă. Sigur că nu există probe că la Bistrița a fost blat. Şi nici nu pot fi găsite vreodată. Dar dacă sunteți curioşi, iată ultimele patru rezultate înregistrate în campionat pe stadionul din Bistrița între Gloria şi Rapid: 1995-96: 1-2, 1996-97: 0-2, 1997-98: 2-3, 1998-99: 2-4. Dacă dumneavoastră, ați avut neinspirația să jucați alt semn decât "2" la acest meci, înseamnă că ori sunteți foarte tânăr, ori ați trăit în ultimii 10 ani în străinătate, ori mai credeți în bunul simț al oamenilor de fotbal din România. Dar în orice ipostază din cele enumerate v-ați găsi, este foarte clar că ați pierdut banii pariați pe Gloria...

Rocar, acest Sportul Studențesc al ultimilor ani!

Cu siguranță că meciul Rocar - Steaua programat în etapa a doua a returului, mai precis în decembrie 1999, a fost amânat. Motivul "de fațadă" este că, vezi Doamne, Steaua a fost angrenată în Cupa UEFA şi nu care cumva "militarii" să fi fost obosiți de oamenii din Drumul Găzarului înaintea unor partide cruciale - fie vorba între noi, din care oricum roş-albaştrii urmau să iasă "şifonați" - şi să nu poată **"reprezenta cu cinste fotbalul românesc"**. În realitate lucrurile stau, cel puțin, diferit. Meciul a fost reprogramat pe 12 aprilie, adică atunci când mai sunt de disputat doar şase etape de campionat şi lucrurile în zona retrogradării, adică acolo unde este inclusă Rocarul, s-au liniştit cu siguranță. Numai că n-a fost nevoie să se aştepte până atunci, Extensivul, Reşița şi Oneştiul, pierzând deja plutonul. Mai rămâne sub semnul întrebării a patra condamnată, de unde reiese că oamenii din Comisia de competiții ştiu ei ce ştiu. Şi dacă e nevoie, Rocarul va bate Steaua, urmând a fi în continuare a cincea echipă "de Bucureşti" în prima ligă. Dacă treburile sunt clare, se poate juca şi "pe bune", nu-i aşa?

Presa, bat-o vina!

Dintr-o discuție televizată am aflat că Petrolul ar fi solicitat Pro Sport-ului, în schimbul unui contract publicitar "gros", un oarecare tratament preferențial în paginile cotidianului amintit. Înțelegerea "căzând", prosportiştii, ce s-au gândit? Hai să-i facem cu ou şi cu oțet pe petrolişti. Mai întâi s-au publicat sumele pe care jucătorii galben-albaştri au fost transferați, cu acuze mai mult sau mai puțin voalate la adresa conducătorilor grupării respective. Apoi, după discuția în direct de la Procesul etapei de duminică 19 martie, în Pro Sport de marți, 21 martie (că în 20 nu se mai putea, ediția fiind închisă la acea oră), pe prima pagină aflăm că Petrolul va fi cea de-a patra retrogradată, ca argument dându-se programul de primăvară al găzarilor(!) şi explicații concrete: **"Semnalul îngropării Petrolului l-au dat başkanii** (n.n.: ce înseamnnă asta în limba română, dragi colegi de breaslă?) **de la Astra, cărora nu le-a mai convenit să împartă cu altcineva, în județ jucători, bani, public, influență în plan local. La Astra s-a mutat polul de influență al fotbalului prahovean prin aducerea vechiului cooperatist Romică Paşcu şi prin prietenia ostentativă dintre patronul Ioan Niculae şi președintele Ligii Profesioniste, Dumitru Dragomir. Aşa a fost posibil ca locul Petrolului în onorabila Divizie A să fie luat de Astra."**

"Giuleştiul", pe masa deputaților

România liberă de miercuri, 22 martie, ne dă o ştire cel puțin interesantă: Comisia pentru învățământ, educație fizică şi sport a Camerei deputaților, a analizat bugetul care-i va reveni în acest an Ministerului tineretului şi sporturilor. În proiectul de buget s-a alocat suma de 2 miliarde lei pentru modernizarea stadionului Giuleşti. Cu alte cuvinte, banii publici sunt îndreptați spre un stadion de fotbal folosit de un club particular. Unele voci din Cameră susțin că alocarea acestei sume este de fapt o modalitate mascată de a finanța un om, numele lui fiind George Copos. Președintele comisiei parlamentare Anghel Stanciu, a cerut să se verifice de către Curtea de conturi, felul în care s-au folosit banii destinați modernizării Guleştiului din anul 1990. Dacă vă amintiți, Rapidul era numită "Echipa din potcoavă", poreclă care nu mai stă în picioare, peluza din stânga tribunei oficiale, apărând probabil cu ajutorul fondurilor la care s-a făcut referire în Parlament. Aşa cum bine cunoaştem, iată încă o dovadă că la noi **"unii sunt mai profesionişti decât alții"**!

F.V.

FOTBAL vest
editat de
IATSA Timişoara 2 SA
Str. Paris nr 2A Timişoara
Tel/fax 056 / 293.801
Adresa INTERNET:
www.timisoara.com/fotbalvest
E-MAIL: Fotbalvest@csoft.dnttm.ro
Directori onorifici: MARCEL TOLCEA, RICHARD ANDRESS
Director: DUKI POPOVICI
Redactor şef: SANDU USUSAN
Colectivul redacțional:
MARIUS BREAZU, PETRU FUCHS, CORNEL BOCIORT, CĂLIN VEGHEŞ, ALIN RADOVAN, MIHAI COMŞULEA, STELIAN ROTARIU
Editorialişti: MIKI JUNEA, JACKIE IONESCU
Redactori colaboratori:
ŞTEFAN MARTON, CIPRIAN TRANCĂ, GHIȚĂ OCHIŞOR, CRISTIAN SERTEA, LUCIAN HIDIŞ, ALEX IZVERNARI, FLORIN MATEI, VALI CĂRĂBAŞ, DORIN ANA, DAN BOBUȚANU, BRANKO VUIN, VIOREL NICULA, NELU MICU, ŞTEFAN MĂNESCU
DIFUZARE
MOLNAR LASZLO
tel. 056/293.801
PUBLICITATE
KOLEA TOTH-SOMORAY
tel. 056/293.801 mobil: 092-549955
Tehnoredactare: CULTURAL srl
Tel. 056 - 124.361
E-mail: office@csoft.dnttm.ro

Tot ce apare în acest colț poate fi folosit împotriva celui care a declarat

MARIUS DEMIAN (antrenor Universitatea Arad): **"Nu se poate ca niște arbitri și niște observatori de nivelul Diviziei C să câștige milioane pe săptămână, iar eu să n-am din ce să-mi plătesc întreținerea la bloc!"**

RE... PLICI!

ION MĂRGINEAN (președinte Apullum Alba Iulia), vizavi de faptul că preotul din localitatea Dumbrava, Teodor Crișan, un spectator nelipsit la jocurile ardelenilor, a întârziat la meciul cu Poli: **"De aceea ne-a mers nouă prost în prima repriză... Preotul a venit doar după pauză..."**

ROMULUS GABOR (antrenor Poli), în replică: **"Oricum ați fi câștigat, că doar ai tratat tu cu oamenii în negru!"**

ÎNTREBAREA CARE VINE MARȚI

De ce nu s-a ras în cap Victor Roșca, din moment ce-a declarat că se tunde chel dacă pierde Corvinul vreun meci până în luna mai?

CAMERA ASCUNSĂ A LUI FOTOFUCHS

VICEPREȘEDINTELE CSMR-ULUI, LUCI VOINESCU, CÂNTÂNDU-LE IMNUL P.D.-ULUI NOULUI MINISTRU AL APĂRĂRII NAȚIONALE, SORIN FRUNZĂVERDE, ȘI VECHIULUI PREȘEDINTE AL VĂII DOMANULUI, MARIUS POPESCU

CONFLICTE ȘI... CONFLICTE

Meciul UTA - UMT a avut, pe lângă o desfășurare interesantă și câteva episoade mai puțin obișnuite, petrecute pe dreptunghiul verde, pe parcursul celor 90 de minute. Astfel, după o ratare monumentală a lui **Mariș**, în minutul 37, portarul oaspeților, **Ion Almășan**, l-a certat serios pe libero-ul **Mada**, determinându-l pe acesta să ceară înlocuirea! Antrenorul **Șunda** n-a acționat însă în consecință și bine a făcut, deoarece a urmat imediat accidentarea lui **Mihai Kovacs**...

Un alt conflict s-a iscat între **Mariș** și suporterii UTA-ei, de la tribuna a II-a, ratările vârfului arădean fiind sancționate foarte aspru de fani, care l-au huiduit pe **Căligol** până ce acesta a fost înlocuit.

În fine, prin minutul 70, căpitanul UTA-ei, **Cătălin Almășan**, a greșit la o fază, fiind imediat apostrofat de spectatorii de la tribuna oficială. Acesta a făcut imprudența de-a riposta, cu o frază de genul: **"Jucati voi!"**. Nu-i greu de închipuit ce-a urmat "motul" intrând în "vizorul mulțimii", purtătorul banderolei auzind cuvinte grele până la sfârșitul jocului, cât și după încheierea acestuia.

Sigur că nici jucătorii UTA-ei nu trebuiau să riposteze la manifestările publicului, dar și spectatorii sunt greu de înțeles, chiar dacă plătesc un preț destul de piperat pe bilet. Parcă nu cu mult timp în urmă acești fotbaliști erau considerați idoli ai Aradului, iar acum sunt catalogați drept dușmani! E prea de tot...

FABIAN, PORT - BONHEUR PENTRU "POLI"

Cu 10 minute înaintea meciului **"Poli" - "U"**, în preajma băncilor de rezervă a apărut **Florin Fabian**, însoțit de ex-vicele polist Dorin Micșa. Este pentru a doua sâmbătă la rând când alb-violeții au fost surprinși de sosirea unei "fețe" de divizionar A. Dacă Rotariu îmbrăcase tricoul alb-violet contra ASA, fiind legitimat pe ultima sută de metri, sătmăreanul așteaptă să se limpezească apele, pentru a vorbi cu certitudine despre trecerea sa la Poli. **"Să fie totul clar și apoi vom discuta de un transfer"**, a spus atacantul, care după ce a pozat pentru Fotbal vest, a urmărit partida de undeva din stânga băncii de rezerve poliste. De ieri, vârful Fabian se antrenează din nou sub bagheta lui Gabor, rămânând de văzut suma pretinsă de Nicu Mihăilescu, prezent sâmbătă la Timișoara, pentru cedarea sa.

Cât de curând, FLORIN FABIAN (în stânga) nu va fi doar spectator, ci un polist în alb-violet

BUN DE EXPORT

Norbert Varga, cum se știe, a devenit oltean. Chiar dacă nu la prima garnitură, ci la tineret, dar tot e bine. Pentru el și impresarul său, **Ionel Codoban**, care și-a pus în gând să-l transfere din vară undeva, departe, în Germania. Craiova a fost doar o trambulină, de fapt o ștampilă cu sigla bun de export. De aceea și Norbert mai mult stă prin Arad, accidentat fiind și durându-l în cot de "Știința".

TIMIȘORENI PĂGUBIȚI

Parcă nu era de-ajuns că la Poli toți se vaită de criza financiară, săptămâna trecută o mână haină i-a ușurat pe unii alb-violeți. Marți noapte, hoții și-au făcut bani de buzunar din portofelele lui **Emerich Dembrovschi** și **Octavian Popescu**, pe care i-au prădat în somn, furișându-se în camera hotelului "Transilvania" din Alba Iulia. Prevăzător și intuitiv, **Puiu Preda** l-a sfătuit pe colegul său maseur, **Ghiță Ochișor**, să închidă peste noapte ușa camerei. Altfel, timișorenii ar fi rămas și fără ceva echipament, aflat în grija celor doi. De altfel agentul nostru din Alba Iulia ne-a șoptit că dintre oaspeții hotelului Transilvania, conducătorii cluburilor de fotbal sunt mai mereu vizați, cum a fost cazul acum câțiva ani și cu cei de la Gloria Reșița. Ghinionul polițiștilor nu s-a spart însă acolo. Joi, când echipa a plecat în cantonament la Buziaș, piteșteanul **Șerban**, vâlceanul **Vlădoi** și **Călin Frunză** și-au parcat mașinile în curtea Liceului "Banatul". Sâmbătă, înaintea meciului cu "U", Șerban se poate felicita că n-avea casetofon la bord. După partidă, meticulos, jucătorii curățau bancnetele de cioburi...

POLI NU SE ÎNTĂREȘTE DIN VALEA DOMANULUI

Se zvonea că reșițenii **Savu, Ciocoi, Nica** și **Urai** ar trece în perioada de minimercato la **"Poli"**, pentru a pune umărul la salvarea alb-violeților de la retrogradare. Chiar dacă Necula și Ciocoi n-au figurat în planurile antrenorului Firițeanu pentru meciul cu Steaua, iar Ibric și Sasu au fost "pasați" la echipa de tineret, ceea ce dă notă că unele frământări există în sânul lotului roș-negrilor, asta nu înseamnă că jucătorii nu-și vor urma parcursul în Valea Domanului, până la vară cel puțin. **"Nici nu încape vorbă de un transfer la Poli"**, a sunat răspunsul lor, argumentat de faptul că nici nu-și doresc o asemenea variantă și nici n-au fost contactați în acest sens. O altă mutare despre care a ieșit recent doar fum este cea a lui **Mircea Stanciu**, la cvasipromovata **Gaz Metan Mediaș**. Cum CSMR e la rândul ei cvasiretrogradată, Ilie Vlad s-a interesat de ex - târg - mureșean, numai că a renunțat la varianta cooperării sale, aflând prețul de transfer pretins de bănățeni. Câte 10.000 dolari pentru fiecare gol înscris de principalul marcator al roș-negrilor. Și cum Stanciu a punctat de 10 ori, aritmetica e simplă...

Utiștii ALMĂȘAN și MARIȘ au intrat în conflict cu fanii la meciul cu UMT

Nu-i vestiaru' seif de bancă

STEAUA NU SCHIMBĂ ȘI PIERDE

Înaintea meciului televizat de duminică de la Reșița, **Marius Popescu**, președintele gazdelor, a solicitat brigăzii de arbitri ca **Steaua** să-și schimbe echipamentul de joc, tricourile în dungi verticale groase roșii și galbene nedistingându-se prea mult de tradiționalele roșu-negre, ale bănățenilor. Popescu a zis, Popescu a auzit, pentru că arbitrii, după ce au văzut cele două echipamente, au conchis că diferența e bătătoare la ochi. Ceea ce n-a fost cazul , jucătorii și uneori spectatorii fiind derutați de designul vertical al tricourilor.

STRATEGIE CU ȘMECHERII...

...cu unul sau doi de "i", cum vreți să o luați. După meciul pierdut de UTA în fața Mediașului, s-a hotărât de către conducere că primele fotbaliștilor vor fi blocate până când arădenii vor recupera punctele pierdute, printr-un joc câștigat în deplasare. Zis și făcut ! Băieții, fără prea mulți bani prin buzunare, se pregătesc și acceptă chiar să fie încuiați în cantonament. Dar vin deplasările și în loc ca pe teren să fie trimiși fotbaliști cât de cât experimentați, în primul "11" își găsesc loc talentații dar necoptii juniori. În orașul de pe Mureș se vorbește că idea năstrușnică aparține domnului consilier și dă rezultat dublu. Juniorii își fac botezul la seniori, iar primele rămân în vecii vecilor blocate. Iar Almășan poate să tot arunce cu banderola de pământ, că nu-l bagă nimeni în seamă.

FANI INVITAȚI LA TIMIȘOARA

Agentul nostru de sub furnale a surprins sâmbătă discuția dintre Adrian Bordean, fundașul devean domiciliat în Hunedoara, și **Martin Yohrendt**, liderul galeriei Corvinului. Fundașul Cetății i-a lansat "Neamțului" o propunere greu de refuzat: **"Vă plătesc motorina pentru transportul cu autobuzul la Timișoara, plus 3 lăzi de bere, doar să vină fanii Corvinului și să fie alături de echipa noastră în meciul de la Electrica"**.

ROȘCA, DE PE BANCĂ LA SERVICE

Agenții noștri deghizați în mecanici auto l-au filat pe **Viki Roșca** la un schroth de pe Calea Șagului din Timișoara, la doar o oră după meciul **Corvinului** la **UMT**. Enigma s-a dezlegat însă rapid. Antrenorul căuta piese de schimb pentru mașina sa **Ford Sierra Combi**, tamponată în preziua meciului de la Pădurea Verde, într-o parcare din Deva, unde Roșca tocmai staționase, urmând să-l introducă pe fundașul său Raul Marincău - convocat în aceste zile la "tineret" pentru meciul din Grecia - la o ședință de acupunctură, contra durerilor de spate. Roșca a urmărit câteva sute de metri autobuzul care-i lovise mașina, finalmente, după ce l-a ajuns, aflând foarte sec, din gura șoferului, că respectivul nu știa că-l tamponase. O fi fost omul afumat...

IACOB ÎN PREAJMA CORVINULUI

Florin Iacob, agentul timișorean de jucători, a discutat cu **Sile Rahoveanu** și **Marcel Șandor**, fotbaliștii Corvinului cu care are contract, la finele meciului de la UMT. Totodată, Iacob a contactat conducătorii divizionarei B, întrebându-i dacă au în plan cedarea celor doi jucători, în vară. Impresarul licențiat FIFA așteaptă răspunsul Consiliului de Administrație al FC Corvinul.

AGENTURA

roentgen A

Studenţii olteni o pun din nou de o horă: cea a retrogradării

Primul eşalon fotbalistic mai are 9 etape până la fluierul final din 10 mai. Campioana este deja cunoscută, vicecampioana, care are dreptul de a participa în Cupa UEFA, la fel. Trei din cele patru echipe ce vor retrograda sunt şi ele ştiute. Doar FC Braşov, "U" Craiova, Farul şi Rocar mai au un obiectiv de îndeplinit, acela de a evita retrogradarea. Restul echipelor sunt în status quo...

Cea mai bună echipă a returului este Rapid, feroviarii necunoscând înfrângerea în cele 8 etape ale părţii a doua. La polul opus se află Extensiv, obişnuită cu gândul părăsirii eşalonului de elită, formaţie ce a reuşit pentru a treia oară să marcheze două goluri în deplasare. De remarcat că singura înfrângere a giuleştenilor în faţa Extensivului în cele 5 partide jucate sub Podul Grant a fost în sezonul 94/95. • Studenţii lui Emil Săndoi au făcut-o de oaie. După o perioadă de nouă etape (13-21) în care nu au cunoscut înfrângerea, Universitatea, aflată la un pas de finala Cupei României, a intrat din nou în zona nisipurilor mişcătoare. Nervos după meci, Săndoi a exclamat. **""Pentru a face performanţă, este nevoie de menţinerea relaţiilor corecte în sânul echipei. Dacă ar fi nevoie de un şoc pentru ca echipa să îşi revină, îmi voi da demisia".** De menţionat că la partida Universitatea - Ceahlăul raportul şuturilor pe poartă a fost de 5-3 în favoarea oltenilor (?!).

• Oneştiul şi-a asigurat viza de "B" după acest 0-3 în compania gălăţenilor, care au înregistrat astfel cea mai categorică victorie din deplasare.

• La Braşov, acolo unde multă lume se aştepta ca nimeni să nu câştige de la venirea lui Halagian, elevii lui Virgil Dridea au reuşit înscrierea primului gol în deplasare în acest miniretur, asigurându-şi astfel cea de-a doua victorie externă după acel 4-1 din Ghencea. Frustrat de felul cum jucătorii săi au evoluat, "Hala" a declarat: **"Jucătorii au tratat cu prea multă siguranţă meciul cu Petrolul, iar rezultatul s-a văzut. Aici pot spune că a contribuit mult şi arbitrul Tudor, care a dictat un penalty pe care eu personal nu l-am văzut".**

• În Berceni, viitoarea campioană, Dinamo, a dispus greu de echipa fantomă a campionatului, Rocar. Antrenorul acesteia, Florin Marin, la conferinţa de presă ce a urmat jocului a precizat: **"Acesta a fost cel mai bun joc al echipei mele".** Marcatorul celui de-al doilea gol dinamovist, Drăgan, este la cea de-a patra reuşită într-un meci oficial.

• În cele 5 jocuri derulate până acum în acest an, Farul a reuşit de fiecare dată marcarea a câte unui gol. În ultimele 10 ediţii, marinarii au remizat o singură dată cu Argeşul 1-1 în sezonul 97/98.

• În cel mai lejer joc al etapei, Astra a întrecut la un gol diferenţă revelaţia campionatului trecut, iar în nocturna de pe arena BNR, Naţionalul a înclinat balanţa jocurilor directe cu bistriţenii în favoarea sa, raportul celor 16 partide arătând astfel: 8 victorii ale bucureştenilor, 7 ale ardelenilor, un meci încheindu-se la egalitate.

CRISTIAN SERTEA

Rezultatele etapei a 25-a

Rapid Bucureşti - Extensiv Craiova 4-2 (2-1)
Ienci (15), Schumacher (51), Dăscălescu (42, 86) - D. Rădoi (38), Şola (85)

FC Braşov - Petrolul Ploieşti 0-1 (0-0)
Onuţ (73 - penalty)

Rocar Bucureşti - Dinamo Bucureşti 1-2 (1-1)
Călin (7) - Mihali (4), Drăgan (47)

FC Onesti - Oţelul Galaţi 0-3 (0-1)
Tofan (63, 85), Guriţă (44).

Farul Constanţa - FC Argeş 1-0 (1-0)
Tudor (22)

"U" Craiova - Ceahlăul 0-2 (0-1)
Grozavu (40), Axinia II (65).

Astra Ploieşti - FCM Bacău 1-0 (1-0)
Ilyeş (45)

FC Naţional - Gloria Bistriţa 3-1 (1-1)
Liţă (38), M. Savu (85, 90) - Oană (8)

CSM Reşiţa - Steaua 2-0 (0-0)

Clasamentul golgeterilor

	Total	Acasă	Deplasare	Penalty
1. Mutu (ex-Dinamo)	18	10	8	4
2. Vlădoiu (ex-Dinamo)	12	9	3	2
3. M. Ivan (Braşov)	11	7	4	4
4. Ciorea (Astra)	11	7	4	6
5. Petcu (Bacău)	11	7	4	4
6. Stanciu (CSMR)	10	5	4	2
7. Mihalcea (Dinamo)	10	5	5	-
8. Roşu (Steaua)	10	9	1	-
9. Niculescu ("U")	10	6	3	-
10. Dănciulescu (Steaua)	9	6	3	-

REZULTATELE ETAPEI A 24-A

OŢELUL - FC NAŢIONAL 2-0: V. Ion (23), Maleş (74).

STEAUA - FARUL 1-0: Ciocoiu (60)

DINAMO - ASTRA 2-1: Kiriţă (49), Petre (81) - Bârsan (79). Eliminat: Cernat (Dinamo) - min. 62.

GLORIA BISTRIŢA - RAPID 1-2: Turcu (37) - Mutică (34), S. Radu (77).

EXTENSIV - FC BRAŞOV 0-1: Anghel (71).

FCM BACĂU - UNIV. CRAIOVA 3-0: F. Petcu (13, 62), Zlati (81). Eliminaţi: Vochin (min. 65) şi Frăsineanu (min. 65) - ambii de la Univ. Craiova.

FC ARGEŞ - FC ONEŞTI 2-0: Bălaşa (25), Neaga (63).

PETROLUL - ROCAR 4-1: Onuţ (2, 7), Costescu (23), Pârvu (38) - Danciu (73). Eliminat: Dobre (Rocar) - min. 55.

CEAHLĂUL - CSM REŞIŢA 4-2.

ETAPA VIITOARE:

Et. 26 - 31 martie / 2 aprilie: Ceahlăul - Astra (1-0); FC Argeş - CSM Reşiţa (0-0); Oţelul - Farul (1-1); Rocar - FC Braşov (0-4); Dinamo - FCM Bacău (3-0); Extensiv - Naţional (0-2); Gloria B-ţa - Oneşti (2-3); Petrolul - Rapid (0-2); Steaua - U Craiova (2-1).

CLASAMENT

Echipa	TOTAL						penalty In fav. Total	penalty In fav. Marc	penalty Împotrivă Total	penalty Împotrivă Marc	ACASA					AFARA					A-de-văr	G a l b	R o ş i	Media spect
1.(..) DINAMO	25	22	2	1	70-20	68	10	8	3	2	12	12	0	0	40-9	13	10	2	1	30-11	+32	53	2	6830
2.(..) RAPID	25	17	4	4	46-26	55	5	3	3	2	12	9	2	1	26-12	13	8	2	3	20-14	+19	58	3	6956
3.(+1) CEAHLĂUL	25	14	4	7	40-33	46	4	4	3	0	13	10	2	1	29-13	12	4	2	6	11-20	+7	44	6	3383
4.(-1) FC ARGEŞ	25	14	3	8	35-22	45	3	3	3	3	12	10	1	1	23-4	13	4	2	7	12-18	+9	47	2	3169
5.(+3) ASTRA	25	11	5	9	36-28	38	6	6	3	3	13	7	2	4	22-13	12	4	3	5	14-15	-1	50	3	5659
6.(-1) GLORIA B-ŢA	25	12	2	11	36-35	38	5	5	2	1	12	10	0	2	23-7	13	2	2	9	13-28	+2	51	4	2513
7.(-1) STEAUA	24	11	3	10	44-45	36	2	2	9	8	13	8	2	3	32-18	11	3	1	7	12-27	-3	74	10	8228
8.(-1) FCM BACĂU	25	10	6	9	27-28	36	4	4	2	2	13	8	3	2	16-8	12	2	3	7	11-20	-3	59	7	5305
9.(..) NAŢIONAL	25	10	4	11	42-33	34	1	0	4	4	13	9	2	2	33-12	12	1	2	9	9-21	-5	60	4	3427
10.(+2) OŢELUL	25	10	3	12	40-38	33	3	3	3	3	12	8	1	3	25-11	13	2	2	9	15-27	-3	51	2	6998
11.(+2) PETROLUL	25	9	5	11	31-36	32	3	2	5	4	12	7	3	2	19-8	13	2	2	9	12-28	-4	58	4	3622
12.(-2) FC BRAŞOV	25	9	3	13	36-35	30	4	4	5	4	12	8	1	3	26-13	13	1	2	10	10-22	-6	56	5	5914
13.(-2) U CRAIOVA	25	8	6	11	27-29	30	6	5	2	2	13	7	2	4	23-12	12	1	4	7	4-17	-9	67	6	13028
14.(+1) FARUL	25	8	6	11	28-37	30	5	5	6	4	13	8	3	2	19-9	12	0	3	9	9-28	-9	64	6	4205
15.(-1) ROCAR	24	9	0	15	32-42	27	1	1	6	6	11	8	0	3	25-13	13	1	0	12	7-29	-6	57	4	2948
16.(..) ONEŞTI	25	7	3	15	26-58	24	3	2	7	6	13	7	2	4	21-19	12	0	1	11	5-39	-15	58	3	6575
17.(..) CSM REŞIŢA	25	5	6	14	30-53	21	6	3	7	6	13	4	5	4	20-22	12	1	1	10	10-31	-18	61	2	8035
18.(..) EXTENSIV	25	4	3	18	18-46	15	5	3	3	3	12	4	3	5	10-9	13	0	0	13	8-37	-21	52	4	4197

AI NOŞTRI DIN LUMEA ALBĂ

Alo, Spania?

COSMIN CONTRA

Rep.: **Alo, Cosmin! Prima întrebare vine de la sine. Care ar fi explicaţiile acestui "Bum Alaves" în campionatul spaniol?**

C.C.: Este o surpriză şi pentru spanioli. Explicaţia ar fi că ne-am făcut o echipă bună în acest campionat. Suntem o echipă mică, dar muncim mult. Locul ocupat în clasament ne mobilizează şi ne dă încredere.

Rep.: **Bănuiesc că speraţi la o participare în "Champions League"...**

C.C.: Hai să spunem că sperăm la o participare într-o cupă europeană...

Rep.: **Păi locurile 3 şi 4 din Spania participă la jocurile de baraj pentru Liga Campionilor... Mai sunt doar 9 etape şi sunteţi pe locul 3** (n.n.- discuţia a avut loc vineri, 24 martie)...

C.C.: Totul depinde de meciul de mâine cu Zaragoza. Dacă batem, şansele noastre de a accede la Liga Campionilor cresc considerabil.

Rep.: **Acum o etapă eraţi chiar pe locul 2! N-aţi visat la titlu?**

C.C.: Nu, nu. În Spania trebuie să-ţi cunoşti lungul nasului! E un vis prea mare pentru noi!

Rep.: **Ieri, când te-am căutat, mi-a răspuns mama ta. Mi-a spus că jucai golf! Te-ai apucat de alte sporturi?**

C.C.. Ce să fac pe plictiseala de aici. Oraşul e mic, e liniştit. Nu-s cu prietenii din România cu care să mai ies în oraş.

Rep.: **N-ai prieteni?**

C.C.. Prieteni am. Meho Kodro m-a dus la golf. Mi-a plăcut, aşa că... pierdem timpul împreună.

Rep.: **Ce alţi jucători mai cunoscuţi joacă la Alaves?**

C.C.: Julio Salinas...

Rep.: **Ăsta-i pensionar! Ăsta-i de vârsta mea!**

C.C.: Joacă încă foarte bine. Are şi şase goluri marcate. Mai avem 3 argentinieni, un brazilian, un norvegian. Străinieri mai suntem Kodro şi eu. În rest, spanioli.

Rep.: **Ţi-ai cumpărat casă la Vitoria?**

C.C.: Nu! Cum să-mi iau? Stau într-un apartament închiriat...

Rep.: **De club?**

C.C.: Nu, de mine.

Rep.: **Înseamnă că n-ai de gând să te stabileşti pe acolo. Te gândeşti la un club mai mare?**

C.C.: Cum să nu mă gândesc? Cine nu s-ar gândi?

Rep.: **Cum a fost cu oferta de la Barcelona?**

"Aici trebuie să-ţi cunoşti lungul nasului!"

Rep.: **Ieri, când te-am căutat, mi-a răspuns mama ta. Mi-a spus că jucai golf! Te-ai apucat de alte sporturi?**

C.C.. Ce să fac pe plictiseala de aici. Oraşul e mic, e liniştit. Nu-s cu prietenii din România cu care să mai ies în oraş.

Rep.: **N-ai prieteni?**

C.C.. Prieteni am. Meho Kodro m-a dus la golf. Mi-a plăcut, aşa că... pierdem timpul împreună.

Rep.: **Ce alţi jucători mai cunoscuţi joacă la Alaves?**

C.C.: Julio Salinas...

Rep.: **Ăsta-i pensionar! Ăsta-i de vârsta mea!**

C.C.: Joacă încă foarte bine. Are şi şase goluri marcate. Mai avem 3 argentinieni, un brazilian, un norvegian. Străinieri mai suntem Kodro şi eu. În rest, spanioli.

Rep.: **Ţi-ai cumpărat casă la Vitoria?**

C.C.: Nu! Cum să-mi iau? Stau într-un apartament închiriat...

Rep.: **De club?**

C.C.: Nu, de mine.

Rep.: **Înseamnă că n-ai de gând să te stabileşti pe acolo. Te gândeşti la un club mai mare?**

C.C.: Cum să nu mă gândesc? Cine nu s-ar gândi?

Rep.: **Cum a fost cu oferta de la Barcelona?**

C.C.: A fost un simplu zvon de presă. N-am avut nici o ofertă de la Barca.

Rep.: **Săptămâna viitoare eşti convocat la naţională. Prin presa din România este citat Dan Petrescu care şi-ar dori să joace mijlocaş dreapta, cum o face la Chelsea...**

C.C.: Ar fi o şansă pentru mine. Cu condiţia ca nea Imi să folosească un 4-4-2, ca Vialli la Chelsea.

Rep.: **Pe când erai la Dinamo, erai mereu titular la tineret, naţionala ai "prins-o" mai rar. Acum, fiind în Spania, şi încă pe locul trei, convocarea nu te-a mai ocolit...**

C.C.: Când eşti în străinătate parcă eşti privit altfel. Aşa a fost tot timpul.

Rep.: **Cu ce "stranieri" români ţii legătura în Spania?**

C.C.: Mă aud câteodată cu Denis Şerban, cu Craioveanu... Am mai vorbit cu Timofte, în Portugalia.

Rep.: **Ce face mama ta la tine? Îţi caută nevastă?**

C.C.: Ha, ha, ha! Nu! Eu mi-am ales nevasta din Timişoara! Mai de mult! În vară mă căsătoresc cu prietena mea.

Rep.: **Deci nici o spaniolă nu ţi-a sucit minţile?**

C.C.. Nu, nu! Aici sunt urâte spaniolele!

Rep.: **Alea frumoase sunt pe plajă, în Baleare şi Canare!**

C.C.. La Palma de Mallorca! La soare! Ce mai e pe acasă?

Rep.: **Jale mare cu fotbalul de aici! Mai ţii legătura cu cineva din Timişoara?**

C.C.. Nu am cu cine. Colegii mei de la Poli joacă din păcate pentru Timişoara prin alte părţi. Aşa că vorbesc des cu Velcea şi Ţurcaş de la... Bistriţa, cu Bătrânu de la... Craiova, cu Macavei de la... Oradea...

DUKI POPOVICI

PENTRU CONFORMITATE...

CEAHLĂUL - CSM REŞIŢA 4-2 (3-1)

Stadion "Ceahlăul", spectatori 1000.
CEAHLĂUL: Lefter - Şoimaru, Grozavu, Alistar, Domşa - C. Ilie (83, Solomon), Marc (cpt.), Enache (69, M. Ionescu), Botez - Hrib (65, Scânteie), Nemţanu.
Antrenor: Viorel Hizo. Pe bancă: Anghel - Atomulesei.
CSM REŞIŢA: Tufişi 6 - Căprariu 7 - Dobre 5, Călugăriţa 6, Pelici 5 (76, Boereanu), Dianu 6 - Ciucur 7, Doană (cpt.) 6, Szekely 7 - Perşa 5 (85, Tudor), Stanciu 6 (73, Lupaşcu).
Antrenor: Dan Firiţeanu. Pe bancă: Agachi - Teleki.
Au marcat: HRIB (13, 22, 27), GROZAVU (79) - STANCIU (44, 66).
Arbitri: V. Ioniţă - A. Iordăchescu (ambii din Bucureşti), M. Ene (Slobozia).
Cartonaşe galbene: Enache - Perşa, Dianu.
La tineret: Ceahlăul - CSM Reşiţa 2-1.

Echipament fotbal import
LA CELE MAI MICI PREŢURI
- ghete de joc şi de antrenament (300.000 lei)
- seturi tricou cu şort
- jambiere, apărători
- echipament pentru portar (inclusiv mănuşi)
VINDEM LA BUGETARI ŞI CU PLATA PRIN TREZORERIE
Importator direct: Ascot SRL, Timişoara,
Bd. General Dragalina nr.15 tel. 056/190660 sau 056/224002
MINGI
- Fotbal
- Handbal
- Baschet

Inima Reșiței e mai mare decât trupa Stelei

CSM REȘIȚA **2 (0)** — **STEAUA** **0 (0)**

ÎNLOCUIRI:
PERȘA 7 (60) în locul lui Nica
LUPĂȘCU 6.5 (67) în locul lui Doană
TUDOR (89) în locul lui Stanciu

ÎNLOCUIRI:
RĂDUCAN 5 (60) în locul lui Dănciulescu

Rezultatul din tur: 0-5

SPECTATORI: 10.000
AU MARCAT: 1-0, STANCIU (min. 80, penalty); 2-0, PERȘA (min. 90)
ARBITRI: S. Corpodean (Alba Iulia) - F. Hâncu (Brașov), A. Nicolae (Ploiești)
OBSERVATOR: Mircea Neșu (Oradea)

ANTRENOR: DAN FIRIȚEANU
PE BANCĂ: Urai - Teleki
CARTONAȘE GALBENE: Dobre, TufișI
CARTONAȘE ROȘII: —
ECHIPAMENT: "Opus", roșu-negru / negru

ANTRENOR: VICTOR PIȚURCĂ
PE BANCĂ: Tudor - Paraschiv, Falemi, Duro
CARTONAȘE GALBENE: Regenkampf, Ciocoiu
CARTONAȘE ROȘII: —
ECHIPAMENT: "Adidas" roșu-galben / roșu

În urmă cu o săptămână, după înfrângerea contra Bacăului, titlul acestei pagini era extrem de clar: **"De acum rosso-neri vor lupta doar pentru onoarea lor"**. Devenind, destul de curios, o echipă "telegenică", cu toate primele trei partide ale primăverii jucate acasă transmise în direct "pe sticlă", CSM a închis cercul pronosticurilor: după un egal cu Craiova și o înfrângere cu Bacăul, a urmat duminică după amiază victoria în fața Stelei! Prima parte nu anunța nicicum deznodământul final. Cu o așezare în care doar Stanciu a fost în avanposturi, gazdele nu puteau emite pretenții prea mari la poarta adversă. În plus, după doar 10 minute, centrarea de pe dreapta a lui Carabaș l-a găsit demarcat pe Ciocoiu pe linia careului mic, dar reluarea cu capul a masivului atacant moldovean a fost una asemănătoare unui tip care pășește pentru prima dată pe un teren de fotbal. A fost unul dintre rarele momente aprinse ale primei reprize, în rest ieșind în evidență evoluția surprinzător de sigură a fundașilor centrali reșițeni și travaliul lui Szekely. Din păcate Nica și Doană au fost mai puțin inspirați în disputele cu halfia stelistă.

TIBI LUNG în dificultate - o situație obișnuită în repriza a doua a meciului de duminică

După pauză jocul avea să se mai anime, și asta în bună măsură datorită gazdelor. Intrările lui Perșa și Lupașcu au transformat gruparea din Valea Domanului într-una mult mai ofensivă, ocaziile la poarta modestului Lung fiind mult mai frecvente. Până la deschiderea scorului ar mai trebui notată o situație rarisimă: șutul lui Dobre - foarte activ - din afara careului a fost respins în față de Lung, până la Doană care a șutat din nou, însă portarul Stelei, cu un efort extraordinar - a fost poate singura acțiune în care s-a evidențiat - a avut un reflex teribil și a trimis în corner. Și cum tenta ofensiva imprimată Metalului trebuia să dea roade, ele au apărut în ultimele 10 minute, consfințind o victorie geamănă cu cea din 1993 (au marcat atunci Pușcaș și Crist Alexandru) într-un campionat în care Reșița a retrogradat.

Fără a diminua din meritele învingătorilor, trebuie totuși să amintim că Steaua anului 2000 este o echipă mult mai modestă decât garniturile "ofițerilor" din ultimii ani, obiectivul trupei fiind așa cum susținea Pițurcă după joc **"formarea unei echipe competitive pentru anii care urmează"**. După ce a arătat Steaua la Reșița, anii respectivi par cam îndepărtați...

Golurile păstrării onoarei

Privită prin prisma scorului, victoria Metalului este una categorică. Ea este cu atât mai frumoasă cu cât pare a fi inutilă în economia întregului campionat, dacă-l reducem doar la cifrele clasamentului. Numai că în coloanele reci nu apare sufletul pe care l-au pus reșițenii în jocul de duminică. Eliberate de stresul obținerii neapărate a punctelor, fazele gazdelor căpătau consistență. În minutul 80, Ciucur a fost faultat clar în careu de portarul Lung, prilejuindu-i lui

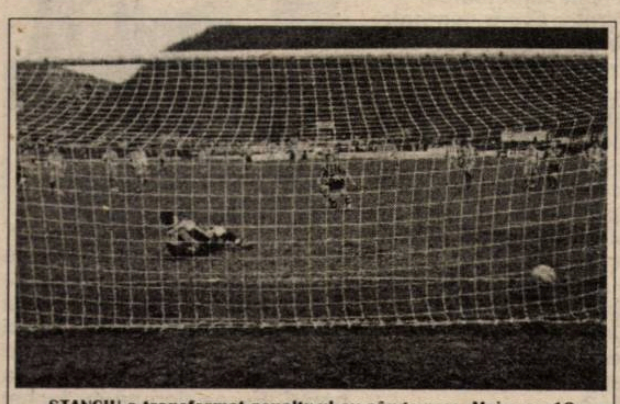
STANCIU a transformat penalty-ul cu sânge rece. Mai erau 10 minute și vârful din Doman marca al 10-lea său gol stagional.

Corpodean să arate punctul cu var de la 11 metri. **Stanciu** a fost cel căruia i-a revenit sarcina transformării loviturii, de care s-a achitat cu brio. În minutele de prelungire - inițial trei, suplimentare cu încă două - Ciucur l-a văzut pe Lupașcu pe partea dreaptă, de unde acesta a centrat pe jos în "gura porții". Lui Perșa, aflat pe fază, i-a fost suficient un spațiu restrâns și doar o fracțiune de secundă pentru a șuta balonul peste Lung, trimițând tribunele în infern!

Victorie și la tineret

În partida "cadeților", s-au impus tot reșițenii, cu 1-0, golul victoriei fiind marcat în prima repriză de Alin Savu. Garnitura trimisă în teren de antrenorul Rocco Sandu i-a inclus pe Agachi - Popescu, Ibric, Gurici, Mozici - Bădoiu, Manef, Savu, Gânjă - Sasu, Păuna. Au mai evoluat Riteș, Bostan, Paștilă și A. Popa.

Curățenia de primăvară

Indiferent cine va ocupa în viitor scaunul de președinte, am citit "printre rânduri" că lotul de jucători ar putea suferi și el o remaniere importantă. Oamenii în jurul cărora ar urma să se reconstruiască echipa Metalului se numesc TufișI, Nica și Stanciu. Pe lângă valoarea fotbalistică a acestor posibili lideri ai viitorului apropiat al echipei, cel puțin TufișI are încă un motiv în plus de a-și continua cariera la CSM: între apărătorul buturilor reșițene din meciul de duminică și sora lui Vali Ciucur s-a înfiripat o frumoasă poveste de dragoste...

"Mi se pregătește debarcarea"

Înainte de meci plutea în aer o atmosferă destinsă, de care jucătorii formației gazdă au știut să profite. Numai că nu toți membrii clubului trădau o asemenea stare de spirit. Cuvintele din titlu îi aparțin președintelui Marius Popescu care "măsura" cu pasul distanțele din fața vestiarelor. Cel care deține această funcție de jumătate de deceniu își simte amenințată poziția. Numele care i-ar putea succede acoperă următoarea listă: Iancu Simion, primarul comunei Glimboca, cel care pare a avea cele mai mari șanse de a prelua conducerea după ședința de luni, terminată după închiderea ediției. Mai sunt în discuție Nelutu Popa, patronul firmei Monte Banato, al cărui nume se regăsește pe tricourile purtate de echipă, Adrian Ponoran, directorul IMR, Valentin Munteanu, lector la Universitatea din Reșița, fost președinte al aceleiași grupări în anii '70, sau viceprimarul Gheorghe Sârbu. La un moment dat s-a vehiculat și numele celebrului Francisc Vaștag, acesta fiind însă în continuare antrenorul lotului național de box.

Indiferent cine va fi numit, este de urmărit strategia care va fi aplicată pentru ca reprezentanta numărul unu a fotbalului reșițean să revină cât mai urgent posibil în prima divizie. Iar, după cum se știe, timpul este principalul dușman al conducătorilor de tot felul. Și nu numai al lor...

Nu este exclus ca atunci când i-a chemat pe jucători în vestiar, înaintea partidei, Marius Popescu să le comunice faptul că meciul cu Steaua ar putea fi pentru el ultimul în funcția de președinte al clubului. Ochii umezi pe care îi avea atunci Popescu lăsau să se înțeleagă tocmai acest sentiment.

Optimismul incurabil al lui Firițeanu

Surprinzător pentru mulți, Dan Firițeanu, coach-ul învingătorilor, n-a scăpat ocazia de-a prezenta ziariștilor o opinie interesantă: **"Echipa demonstrează că are resurse interne care pot să o ducă la salvarea de la retrogradare. Ne jucăm șansa până la capăt"**. Din cuvintele lui Firițeanu se desprinde foarte clar refuzul de a accepta realitatea crudă, dar și încrederea în alegerile făcute pentru acoperirea celor unsprezece posturi ale trupei. Am desprins și o oarecare strategie pe care o urmărește vizavi de "viitoarea echipă" a clubului roș-negru, semn că și Firițeanu a înțeles că lupta până la capăt s-a cam terminat, cel puțin teoretic. **"Mai bine cresc jucători de aici și marșez pe cei care sunt definitiv ai clubului și nu pe cei cărora le expiră contractele"**, a fost o replică referitoare la gândurile din viitorul apropiat. Fără a beneficia, din diferite motive, de aportul unor nume importante, precum Pelici, Ciocoi, Necula, Ibric, Sasu, Savu, dar în teren cu un cuplu inedit de stoperi, Boerean-Călugărița, roș-negrii visează la ziua când următorul meci cu Steaua nu va mai fi doar unul pentru onoare!

Un tip mulțumit

Mai mult decât alți jucători ai gazdelor, Mihăiță Szekely a avut o satisfacție în plus la finele jocului de duminică. **"Îmi pare bine că astăzi am demonstrat că putem învinge o echipă puternică. Randamentul meu a crescut în ultima perioadă, de când am fost pus să joc mijlocaș stânga, după ce m-am plimbat pe mai multe posturi. Aici îmi convine cel mai mult și cred că din zona asta pot să-mi pun în valoare calitățile mele și ale colegilor. Steaua a fost un capitol important din cariera mea, însă Păunescu m-a pus pe liber. Îmi pare rău că am plecat așa cum am plecat de la o echipă cu care am câștigat Cupa României și am jucat în cupele europene."** Bine ai venit Szekely! Te așteptam de mai multă vreme...

Ciucur a fost ascultat

După explozia de bucurie care a cuprins întreaga echipă în momentul când arbitrul Corpodean a dictat penalty după atacul lui Lung asupra lui Ciucur, luciditatea a încercat să-și facă loc în mințile și sufletele componenților CSM-ului. Dacă Stanciu a dovedit un sânge rece deosebit, de când golgeterul gazdelor a așezat mingea pe punctul cu var și până când balonul s-a oprit în plasă, principalul protagonist al fazei, Vali Ciucur, a stat în genunchi lângă marginea terenului dinspre propria bancă de rezerve, invocând ajutorul divin. Care, forțat de execuția lui Stanciu, a venit!

Pițurcă, grăbit și supărat

Cel care recent susținea că se inspiră din metodele de antrenament ale lui Marcello Lippi și va pregăti echipa sa între 8-10 ore pe zi avea o mină de om răvășit. **"Toată echipa m-a nemulțumit"**, a început managerul și antrenorul Stelei. **"Chiar dacă am avut ocazii de gol, am pierdut categoric în fața unei echipe care a meritat victoria"**. După care s-a invocat avionul care stă să decoleze. În drum spre autocarul care îl ducea la Caransebeș, a mai semnat câteva autografe și... înapoi la cele 8-10 ore de muncă zilnică(!?!?).

PAGINĂ REALIZATĂ DE MARIUS BREAZU ȘI CIPRIAN TRANCĂ

CARTEA GALBENĂ
ROMANIAN YELLOW BOOK
lansează pentru prima dată în România
anuarele profesionale și directoriul național
ROMANIAN PROFESSIONAL DIRECTORY
ROMANIAN NATIONAL DIRECTORY
Cea mai mare
18 cataloage bilingve (română - engleză)
bază de date
din domeniul economic și public
structurate pe branșe, domenii de activitate, subdomenii
cuprinzând peste 300.000
de firme și instituții ordonate
pe domenii de activitate,
prezentate în română și engleză
Alege RePeDe ca să fii alături de cel din branșa ta!
Timișoara, Str. Demetriade 1/3, O.P. 1 P.O. BOX 305, Tel./Fax: 056/214805, 214845, 282019
București: Tel./Fax: 01/4304841; 092/404088, O.P. 1 P.O. BOX 366; E-mail: sedona@sedona.ro

O ÎNTÂLNIRE CARE A AVUT TREI REPRIZE!

UTA - UMT 1-3 (1-0)

Stadion "UTA", teren bun, timp frumos, spectatori 1.500.

Au marcat: 1-0, NJOKU (min. 6), care a reluat în plasă de la 4 metri o minge bălbâită de apărarea timişoreană, după o centrare a lui Diaconescu; 1-1, A. KOVACS (min. 55), care a trimis în poartă de la 6 metri, după ce a primit balonul din pieptul lui Botiş, după ce Găman a respins cu capul o centrare; 1-2, A. KOVACS (min. 68), care a strecurat mingea printre picioarele lui Huţan, de la 7 metri, după o pătrundere impetuoasă la pasa lui S. Bar; 1-3, FOGARAŞI (min. 87), care a înscris din apropiere după o excelentă centrare a lui Vascko de pe partea stângă.

Arbitri: C. Istrate - C. Vărzaru, V. Boştină (toţi trei din Bucureşti).

Pe bancă la UTA: Bolcaş - Bier. Echipament: roşu/roşu.

Pe bancă la UMT: Sorin Popovici - Selimir Popovici. Echipament: alb-negru/negru.

Cartonaşe galbene; C. Almăşan, Todea, Njoku, Botiş - C. Bar, Fogaraşi, I. Almăşan.

Cartonaş roşu: Todea (min. 43).

Nota meciului: 6,5.

DE LA 5-0 LA 1-3, ÎN DOAR 196 DE ZILE!

11 septembrie 1999. Golurile lui Ciubăncan, Ciba, Mariş, din nou Ciba şi Drăgan spulberau trupa lui Costică Rădulescu. UTA a ajuns pe locul doi, la o lungime de ASA Târgu Mureş, cu plus 6 la adevăr şi suporterii albroşiilor scandau numele favoriţilor şi tehnicienilor italieni de atunci. UMT-ul ajunsese la minus 4 şi scorul de 0-5 l-a determinat pe tehnicianul Costică Rădulescu să arunce prosopul, declarând: **"Aşa o ruşine n-am suferit în viaţa mea de antrenor..."**

25 martie 2000. Minutul 70 al meciului retur. Băieţii de la Pădurea Verde conduceau cu 2-1, plimbând mingea cu mult calm, fiecare pasă fiind însoţită de un **"Olé"**, plecat din piepturile suporterilor arădeni!! Te frecai la ochi şi îţi dădeai seama că totuşi nu visezi. UTA, în 10 oameni, nu se putea apropia de poarta adversă, iar contraatacurile umetiste făceau ravagii.

"Lupaş şi trupa lui / Mafia Aradului", se auzea de la tribuna a II-a. Nervii fanilor arădeni au fost întinşi la maxim. Eşecul cu Gaz Metan a lăsat urme mult mai adânci decât se credea. Colectivul tehnic condus de Rubinacci a fost înlăturat, s-a renunţat la Ibrahim, Popescu, adus cu mult tam-tam, a ajuns rezervă, au fost aruncaţi în luptă tinerii Demian, Bier, Matei, Gal. Rezultatul? Doar 3 puncte din 12 posibile!

Sâmbătă însă începutul de meci a aparţinut gazdelor, care puteau conduce cu două-trei goluri la pauză, dar s-a ratat cu nonşalanţă, cu Mariş în prim plan. E adevărat că alb-negrii puteau înscrie şi ei în două rânduri, ocaziile fiind irosite de Sanyi Kovacs.

După eliminarea lui Todea s-a ales însă praful în tabăra elevilor lui Antonucci, Ion Almăşan având foarte puţin de lucru în repriza secundă, fazele fierbinţi desfăşurându-se la poarta lui Huţan.

După Corvinul şi Gaz Metan, UMT-ul a fost a treia echipă care a jubilat la finele unei partide în acest sezon la Arad

Aşadar, multe semne de întrebare la UTA, felicitări grupării lui Şunda, una din puţinele din liga a II-a fără o galerie organizată, fapt ce nu-i deranjează însă pe timişoreni, care au făcut un singur pas greşit în ultimele 11 etape (0-1 la Sibiu), lăudându-se cu 6 victorii şi 4 remize!

PENTRU UTA ÎNSCRIE DOAR NJOKU, SANYI KOVACS ŞI FOGARAŞI LA PRIMELE REUŞITE PENTRU UMT

În primele 5 runde disputate în anul 2000 UTA a marcat doar 3 goluri, toate aparţinându-i nigerianului **Kent Njoku**, ajuns la un total de 6 realizări pentru "Bătrâna doamnă".

Alexandru Kovacs şi **Fogaraşi** au înscris primele lor goluri pentru UMT în acest campionat, cele 42 de "boabe" ale alb-negrilor fiind opera a 11 jucători...

1-4-4-2 **UTA** Antrenor: **ANTONIO ANTONUCCI**

HUŢAN 5

PANIN 5.5 | **GĂMAN** 5.5 | **BOTIŞ** 5.5 | **CRĂCIUNESCU** 5

DIACONESCU 6.5 (72, A.POPESCU 4) | **TODEA** 5 | **C.ALMĂŞAN** (CPT) 5 | **CIUBĂNCAN** 5.5 (53, CIBA 5)

MARIS 4 (44, MĂRGÍNEAN 5) | **NJOKU** 5.5

VASCKO 6 (87, SAMARGI) | **A.KOVACS** 7.5

CĂLIN 6.5 | **NINCSOVICS** 6.5 (88, MARIŞESCU) | **PALEACU** 6 | **FOGARASI** 6

C.BAR 6 | **M.KOVACS** 6 (44, S.BAR 5.5) | **MADA** 6 | **LUCA** 6

I.ALMĂŞAN (CPT) 6.5

Antrenor: **AUREL ŞUNDA** **UMT** **1-4-4-2**

PATRU "ROŞII" PENTRU UTA ÎN RETUR!

În primele 17 etape ale acestui campionat jucătorii UTA-ei au văzut un singur cartonaş roşu, **Juncu** fiind eliminat la Mediaş. În retur însă nervozitatea a crescut îngrijorător, sâmbăta trecută arădenii suferind a 4-a eliminare. **Găman** a fost trimis mai repede la vestiare la Hunedoara, **Diaconescu** a văzut "roşu" cu Olimpia Satu Mare, **Pap** la Târnăveni, iar acum a fost eliminat **Todea**. Mijlocaşul alb-roşiilor a primit două cartonaşe galbene, colecţionând până acum în 24 de runde 13 avertismente! Aşadar, el va absenta în partida de la Turnu Severin, la fel ca şi **Almăşan**, care după "galbenul" încasat va fi şi el suspendat...

ANTONUCCI EXPLICĂ...

La conferinţa de presă desfăşurată la finele partidei antrenorul gazdelor, **Antonio Antonucci**, a încercat să facă o scurtă analiză a celor întâmplate de la instalarea sa: **"Lucrez aici de 12 zile. Nu caut scuze, dar n-am prea avut timp să pregătesc echipa aşa cum se cuvine. Conducerea mi-a cerut să jucăm cât mai spectaculos. Şi sunt convins că putem face acest lucru. În primele 45 de minute am demonstrat că ştim să pasăm şi să creăm faze frumoase şi suporterii au fost mulţumiţi. Comportamentul publicului mi s-a părut normal şi în continuare, deoarece la înfrângere nimeni nu putea fi mulţumit."**

Tehnicianul timişorenilor, **Aurel Şunda**, a fost mult mai laconic: **"Mă aşteptam să înscriem şi în prima repriză! Am jucat însă bine şi nu pot fi decât mulţumit de prestaţia băieţilor."**

"TASSOTTI" ÎN VIZORUL LUI POLI?

După cum se ştie, în perioada 3-5 aprilie formaţiile din primele 3 ligi vor avea posibilitatea să-şi întărească loturile. Se pare că unul dintre jucătorii aflaţi în vizorul lui Poli este şi **Emilian Diaconescu**. L-am abordat pe "Tassotti", care ne-a spus următoarele...

Rep.: **Mirele, avem semnale că Poli se interesează de tine în vederea unui eventual transfer...**

E.D.: Am aflat şi eu de la Pap, săptămâna trecută, care mi-a spus c-a auzit la radio PRO FM că Poli este interesată de mine şi de Urai. Cu mine n-a discutat însă nimeni nimic. Mai am contract încă doi ani cu UTA. Aici însă lucrurile se pare că merg din ce în ce mai rău...

Rep.: **Dacă Poli şi UTA se vor înţelege în privinţa unui transfer sau împrumut al tău, ce vei face?**

E.D.: Am şi eu 30 de ani. Aici

se pune mare accent pe promovarea tinerilor. Poate e cazul să mă retrag şi eu... Deşi mi-ar părea rău să plec. Am în mine sânge alb-roşu... Dar conducerea este cea care va hotărî. Eu aş dori să-mi închei cariera la UTA...

ARĂDENII AU AVUT PARTE ŞI DE REPRIZA A III-A

Purtătorul de cuvânt al UTA-ei, **Ioan Kocsis Josan** preciza la conferinţa de presă: **"Am rămas datori faţă de public, dar nu putem fi de acord cu unele ieşiri ale suporterilor. Se va reuni Consiliul de Administraţie şi vom lua măsuri de redresare".**

Nervoşi, fanii n-au mai aşteptat însă măsurile şi la ora 13,35 au invadat curtea interioară din faţa sediului clubului. S-au scandat vrute şi nevrute: **"De-mi-sia!", "Hoţii, hoţii!", "Vă bateţi joc de noi", "Vă bateţi joc de o legendă a fotbalului românesc".** După câteva minute a apărut vicele **Ioan Ienciu**, care a încercat să explice unele lucruri înfierbântaţilor suporteri, dar aceştia doreau să stea de vorbă cu preşedintele **Marin Lupaş**.

Au ieşit apoi şi câţiva jucători. **Botiş** şi **Diaconescu** au fost aplaudaţi, **Mariş** a plecat în linişte, iar lui **Almăşan** i s-au aruncat cuvinte grele: **"Lasă-ne moţule! Du-te la mină la Brad!"**

La ora 13,54 şi-a făcut apariţia şi **Lupaş**, însoţit de câţiva poliţişti. **"Decât marionetă mai bine nimic"** şi **"Demisia"** au fost cuvintele cu care acesta a fost întâmpinat. Preşedintele n-a apucat să spună prea multe, decât că în cursul acestei săptămâni se vor analiza problemele clubului şi că se vor lua unele decizii.

S-a scandat numele lui **Ioan Faur**, pe care unii îl vor preşedinte şi al lui **Gigi Mulţescu**, dorit pe banca tehnică a albroşiilor.

Poate că starea de spirit a celor din galeria "Red Fighters" este de înţeles. Unii se plângeau că au fost catalogaţi drept beţivi de preşedintele **Lupaş**, care le-ar fi spus la Târnăveni că nu mai este nevoie de prezenţa lor la meciurile din deplasare. Problema cu demisia actualei conduceri nu este însă atât de simplă. Nu trebuie uitat că în cazul în care partea italiană şi Romvest-ul îşi retrag sprijinul, UTA n-ar mai putea nici măcar să continue acest campionat, neavând nici un ban şi nici măcar fondul necesar de jucători. **Faur** nu ar putea conduce un club sărac, iar **Mulţescu** n-ar veni să antreneze pe gratis. Să nu uităm că în cei mai bine de doi ani de când italienii s-au implicat în bunul mers al UTA-ei municipalitatea n-a mişcat un deget pentru "Bătrâna doamnă"! Unde a greşit actuala conducere? N-a avut curajul să spună clar şi răspicat tuturor că investitorii italieni nu au bani suficienţi pentru a susţine echipa în Divizia A şi că la ora actuală încă nu se poate vorbi de promovare. Cedarea lui **Claudiu Drăgan**, precum şi achiziţiile făcute au fost edificatoare că UTA nu are ca obiectiv imediat promovarea în prima ligă. Dar nimeni n-a cutezat să declare oficial acest lucru atât presei, cât şi suporterilor, toate nerealizările fiind aruncate în cârca staff-ului tehnic condus de **Rubinacci**! Oricum, apele Mureşului sunt învolburate şi vom mai reveni pe această temă...

PAGINĂ REALIZATĂ DE SANDU USUSAN ŞI MOLNAR LASZLO

MIHAI KOVACS - PENTRU A DOUA OARĂ DE PE GAZON LA SPITAL

În minutul 43 al jocului, **Todea** l-a lovit cu cotul la un duel aerian, la mijlocul terenului, pe **Mihai Kovacs**. Masivul stoper s-a prăbuşit imediat, suferind o plagă la cap, sângele ţâşnindu-i ca la comandă. A fost nevoie ca acesta să fie trimis imediat la spital, unde i s-au aplicat copci. **Mihai Kovacs** a mai suferit un asemenea accident şi la Turnu Severin, fiind şi atunci obligat să facă o plimbare cu salvarea...

KOVACS, însoţit de maseurul Nedin, în drum spre spital

MediX®
Software
Gestiune
Cabinet Medic Familie
CultSoftware SRL • tel. 056-124361

ABSENŢE...

La UTA n-au jucat sâmbătă portarul **Attila Pap**, suspendat după cartonaşul roşu văzut la Târnăveni şi nigerianul **Ekong Ikpe**, convocat în lotul "under 23" al africanilor. UMT-ul nu s-a putut folosi de fundaşul **Flavius Briciu**, accidentat în intermediara cu Corvinul.

FINK FENSTER
Cerinţa dumneavoastră este sortimentul nostru
■ FERESTRE
■ UŞI
■ VERANDE
■ WINTERGÄRTEN
PVC CU GEAM TERMOPAN
TIMIŞOARA, Str. Cozia Nr. 83 Tel./Fax: 056/221.328 Tel. 056/184.854
Secţie producţie: SANISLĂU (jud. Satu Mare), tel/fax: 098/59.03.77

Băban nu-l lasă pe Gigiu să mai ia puncte de pe Bega

POLI - "U" CLUJ 3-1 (1-1)

Stadion Dan Păltinişanu, teren bun, timp frumos, spectatori 2000.

Au marcat: 1-0 BALACI (min. 17), vole imparabil de la 12 metri central la semiînălţime, după ce preluase lansarea efectuată cu stângul de Crişanov, de la 35 metri lateral dreapta; 1-1 TRUŞCĂ (min. 23), cu un şut plasat din careu pe lângă Vlădoi, care s-a scurs la colţul lung, pătrunzând nestingherit pe dreapta după ce profitase de indecizia lui Stoican şi ieşirea şovăielnică la dublaj a lui Miculescu; 2-1 BĂBAN (min. 46), din penalty; 3-1 BĂBAN (min.56), cu dreptul, calm, de la 13 metri central, unde scăpase singur cu Bâcâin, ţâşnind de la 35 metri la balonul ricoşat norocos în urma blocajului reuşit la centrul terenului de Rotariu.

Pe bancă la Poli: Frunză - Şerban, Mocanu. Echipament: alb - violet / alb.

Pe bancă la "U": Lăzăreanu - Turbuţan. Echipament: alb - negru / negru.

Arbitri: G. Veriveş (Bucureşti) - C. Groza, V. Stărică (ambii din Iaşi)

Observator: Gheorghe Constantin (Rm. Vâlcea)

Cartonaşe galbene: Băban - Truşcă

Nota meciului: 6

POLI — Antrenor: **ROMULUS GABOR**

VLĂDOI 5

MICULESCU 6

MIOC 5 (89, BOTA) — UTFINEANŢ 6 — MIHAI 6.5 — STOICAN 5

ROTARIU (CPT) 6.5

CRIŞANOV 6.5

MILITARU 6

BALACI 6.5 (82, NAIDIN) — BĂBAN 6.5

POPESCU (CPT) 5

NEAG 6

TÂRNOVAN 4.5 (73, PĂCURAR) — MARTA 4,5 (77, NIŢĂ) — TRUŞCĂ 6 — ASTILEAN 5 (82, LONCA)

SĂRMĂŞAN 5 — MUNTEANU 5 — MATEI 5

SĂLĂGEAN 6

BÂCÂIN 5.5

Antrenor: **PETRE GIGIU** — **"U" CLUJ**

Pe când şi-n deplasare "graficul" de-acasă?

Să fie într-adevăr nici 3 ani de când "Poli" şi "U" se duelau în Divizia A? Pentru că sâmbătă, dacă alb-violeţii au mai luat o gură de oxigen în tentativa de a evita liga a treia, câştigând din nou lejer al 3-lea meci acasă în martie, la un scor pe măsura ambiţiei afişate în joc, în schimb "şepcile roşii" au pus practic cruce prezenţei lor în "B".

După setul la 2 încasat la Alba-Iulia, Gabor a revenit la formula cu 5 fundaşi, neuzitată cu ASA, plus cu Iosif Rotariu un mijlocaş central retras în prima parte, preferând lansările lungi pentru Balaci, care şi-a făcut datoria de pivot, câştigând duelurile aeriene cu Munteanu. **"Ne macină teama de rezultat. Iar când abordezi ceva cu frică, s-ar putea să nu-ţi iasă"**, şi-a explicat Gabor prudenţa. Poli avea în faţă însă doar o codaşă necoaptă, naivă, şi cu destule indisponibilităţi, aşa că deschiderea scorului a venit firesc, după ce acelaşi coautor Crişanov oferise deja ceva muniţie de gol. Închizătorul Truşcă a egalat nesperat, contrar cursului jocului, ridicând semne de întrebare în privinţa defensivei poliste şi dând aripi alb-negrilor, care au apelat la un marcaj mai îndârjit până la pauză. "Forza Poli" se auzea la fel de anemic ca şi jocul echipei, Gigiu, încălzit, îşi dăduse jos fâşul, iar Băban era cu o fracţiune de secundă mai lent la devierile lui Balaci, care a avut şi un cap de gol salvat de Bâcâin, după cornerul lui Rotariu.

Penaltyul smuls de Balaci din centrarea lui Băban la 50 de secunde de la reluare a decis soarta meciului, cele două contre poliste din următoarele 10 minute aducând şi izbăvitorul gol 3. Dacă Balaci se cam stinsese, la rampă a ieşit Băban, un simbol al dăruirii în joc arătate sâmbătă de Poli, justificându-şi prima titularizare de la revenirea la club, stropită cu o "dublă", de altfel primele sale goluri după 511 zile pentru alb-violeţi. Păcat de travaliul lui Crişanov, care a arătat în minutul 69 că finalizarea nu-i punctul său forte, dar pe-atunci oaspeţii nu reuşeau mai mult decât o dominare teritorială "subţire" iar atacanţii lui Poli îşi făcuseră deja datoria. **"Fiecare cu atuul său. Balaci cu detenta, Băban cu travaliul şi Micu cu viteza, cu care scoate adversari din joc"**, a explicat la final Gabor că are pe cine conta la gol, aşteptându-l de-acum cu o primă reuşită în primăvară şi pe revitalizatul Micu, suspendat sâmbătă pentru eliminarea de la Alba-Iulia. Ce facem însă cu jocul defensiv şi cu evoluţiile în deplasare? Pentru că, dacă ne prezentăm ca şi "U" pe Bega, am putea ajunge la vorbele lui Gigiu: **"Bine că Poli şi Timişoara în general s-au trezit în ceasul al 12-lea, pentru că noi nu ştiu dacă am făcut-o şi asta ne costă deja!"**

MARCEL BĂBAN a hărţuit "Şepcile roşii" după pauză, când a şi reuşit dubla

PAGINĂ REALIZATĂ DE MIHAI COMŞULEA.
FOTO: BRANKO VUIN

80 Numărul golurilor din jocurile având-o protagonistă pe Poli în acest sezon, cel mai mare din BII (media: 3,33 "boabe" / meci). Urmează UMT (77), semn că timişorenele sunt atractive de văzut...

Gabor vrea un succes din 3 ieşiri

"Am scăpat ieftin cu 6-2", a catalogat Romică Gabor eşecul de la Alba-Iulia, apreciind drept decisive nesiguranţa portarului Frunză, cartonaşul roşu primit la 3-1, în minutul 67, de liberoul Stupar şi accidentarea lui Mocanu, plus arbitrajul părtinitor al buzoianului Caloian.

Din păcate în deplasare **evoluăm pe bâjbâite, ceea ce nu ne vom mai permite la Oradea, Satu Mare şi Petroşani, următoarele 3 ieşiri, de unde va trebui să obţinem cel puţin o victorie. Altfel ...**", a spus Gabor, care s-a referit şi la lipsa de prospeţime a elevilor săi sau la neomogenitatea echipei, în final punând punctul pe i şi în privinţa contractului cu clubul, încă nesemnat. **"Se evită acest lucru şi nimeni nu vine să te întrebe ceva. Acest aspect nu mă determină să plec dar poate că se şi aşteapta un eşec, pentru a mi se spune la revedere"**. Luni seara, la ora 19, problema a fost rezolvată de noua conducere, în condiţiile financiare ale înţelegerii iniţiale dintre antrenor şi Seracin.

Sub Cetate, ca la tenis

Poli a cedat la Alba Iulia ca la tenis, primind 6 goluri pentru prima oară după 2027 de zile, adică de la un 0-6 la Oradea tot în "B", pe 3 septembrie '94. Eşecul a fost cu atât mai frustrant cu cât alb-violeţii abordaseră cu oarece speranţe meciul de sub Cetate, în faţa unor gazde ce abia pierduseră "strategic" la Oradea, 1-3.

Mai multe au fost minusurile poliste. Călin Frunză, care a fost tachinat în cursul jocului de antrenorul Gabor pentru gafele din care Apullum a marcat, a degajat balonul ostentativ spre banca oaspeţilor, intuind că va fi înlocuit cu Vlădoi, fapt petrecut în minutul 75. La ieşirea de pe teren, goal-keeperul a avut un schimb neortodox de replici cu antrenorul său. A doua zi, conflictul a fost îngropat, dar Poli tot nu şi-a rezolvat problema portarului, rocadele între Frunză şi Vlădoi amorţind parcă reflexele amândurora.

Dan Stupar a fost eliminat pentru un atac decisiv lângă linia de margine. **"A fost justificat, chit că îi avertizasem sa se ferească de cartonaşe!"**, a fumegat Gabor la conferinţa de presă după meciul cu "U". L-a imitat Florin Micu, trimis însă la duşuri mult prea uşor. **"Chiar jucătorii gazda se adunaseră în jurul arbitrului, spunând să nu-mi acorde roşu"**, ne-a mărturisit atacantul, eliminat în minutul 90. Un indiciu despre cum s-a "fluierat" la Alba Iulia ar putea fi oferit de faptul că Ion Mărgineanu, bossul gazdelor, al cărui scaun la tribună a fost preluat după pauză de Bizinichie, arbitrul Sorin Corpodean şi Dorin Naste, observatorul partidei, au luat loc cot la cot la "oficială". Despre cum au fost păgubiţi timişorenii sub Cetate, citiţi şi în pagina 3.

Balaci, un golgeter la spital

Mai erau 8 minute de joc şi Gabor se pregătea să-l înlocuiască pe Mioc cu Naidin. Planurile i-au fost schimbate de accidentarea la cap suferită de Balaci, într-un duel aerian cu Munteanu. Nouarul a fost scos pe targă la marginea terenului - unde a fost înconjurat mai ca la circ - aplicându-i-se un bandaj.

Ulterior, una dintre salvările sosite pe pista din faţa tribunei I I-a transportat pe atacant la Spitalul Judeţean, unde o injecţie, o suturâ de 3 centimetri deasupra arcadei şi un pansament i-au rezolvat problema. Nu de alta dar reşiţeanul, aşteptat după meci la ieşirea din vestiar de tatăl său, avea de arbitrat după-amiaza meciul Pişchia - Făget, oficiat la centrul de Vali Miculescu.

Autor şi coautor la primele două goluri, CLAUDIU BALACI a încheiat meciul la spital

Poli în "Valsport"

• 17 milioane lei i-au costat pe polişti cele două echipamente alb-violete marca "Valsport", sâmbătă ei evoluând într-un al treilea, cu mâneci lungi, oferit bonus de aceeaşi firmă, şi în care au jucat de la partida cu ASA încoace.

• **"Am zis că e ultima şansă şi de aceea am forţat"**, a spus la final Truşcă, marcatorul clujenilor, care a ieşit de două ori la încălzire înaintea partidei, pentru a-şi testa forţele, şi a evoluat cu infiltraţii, în ciuda unor dureri la ligamentele genunchiului drept. Şi aşa lipseau de la oaspeţi suspendaţii Olariu (pe 12 etape) şi Mâgnea, plus accidentaţii Dăscălescu, Elisei, Codreanu şi Lazăr.

• Alb-violeţii, care au încasat joi salariile, au aşteptat în preziua meciului cu "U" primele de două milioane lei pentru succesul cu ASA. Zadarnică aşteptarea, chiar şi după partida cu "şepcile roşii". Conducerea promite însă în această săptămână achitarea primelor cu ASA şi "U".

• După meci, piteştenii Şerban şi Mocanu, portarul Vlădoi şi Dan Stupar - ultimul făcând zilnic naveta de la Arad pe banii săi - au primit asigurări că vor fi cazaţi de către club în două garsoniere, în Căminul studenţesc. **"Bine că ne stabilim odată undeva, că ne-am tot mutat de parcă eram «Cireşarii»"**, a spus Mocanu.

"U" nu e Flacăra

De la 13 noiembrie, data victoriei Flacărei Vâlcea la "Poli", şcor 3-0, alb-violeţii au rămas răstimp de 7 etape la acelaşi obsedant "-11". Cu alte cuvinte, Petre Gigiu, pe-atunci la cârma nou-promovatei, n-a mărit pasivul la adevăr al bănăţenilor, de la timona "şepcilor roşii" retrogradate din A. **"Faţă de Flacăra, U e o altă echipă, în altă postură, cu alt psihic. Iar de-atunci Poli a devenit mai solidă, mai experimentată"**, a spus antrenorul clujenilor, care încă dinaintea meciului admitea că "U" nu mai are şanse de salvare: **"Băieţii sunt în parte resemnaţi. Strigător la cer e faptul că asemenea trupe de tradiţie se luptă să scape de retrogradare. Neimplicarea factorilor decizionali de forţă, mai peste tot prin Ardeal, este principala cauză a acestei situaţii"**.

La finele partidei Gigiu incrimina penaltyul acordat imediat după pauză, şi care "a rupt balanţa". Adevărul este că Băban a centrat bine de pe linia de fund, Balaci a preluat în careul mic, fără şanse de a juca mingea, dar Bâcâin i s-a aruncat naiv la picioare, blocându-l cu corpul. Şi să obţii un 11 metri e o artă...

GreenForest
MOBILIER DE BIROU
1900 Timişoara
Calea Aradului 14A
Telefon / Fax:
056 - 190284
056 - 226621

Desprinderea Mediașului a adus în "B II"... MAREA PLICTISEALĂ

CORVINUL - FC DROBETA 1-0 (1-0)

Stadion "Corvinul", teren foarte bun, timp frumos, spectatori 5.000
A marcat: 1-0, MITRICĂ (min. 28), cu latul piciorului stâng, din careu, la centrarea lui Șandor care a depășit stoperii oaspeților.
Arbitri: S. Corcescu (Constanța) - D. Burloiu, I. Bedreagă (ambii din Galați)
Observator: Dan Dragoș Crăciun (Cluj).
Cartonașe galbene: Haidiner, Dinu - Hulubei.
Pe bancă la Corvinul: Pascal - Muth, Apostu, Babarți.
Pe bancă la Drobeta: Badea - Artimon.
Nota meciului: 5

Să fi început deja concediul pentru unii?

Mai mult ca sigur, dacă acest meci s-ar fi disputat în campionatul trecut, am fi asistat la o dispută acerbă, la o luptă totală, la spectacol. Numai că anul trecut ocupanta locului doi în Divizia B avea șansa unui baraj pentru promovare. Acum, echipele de pe locurile 2 și 4, înaintea începerii mini-returului, ne-au oferit un "derby" al plictiselii. Face ce face federația, și din doi în doi ani, când se gândește la mondiale sau europene, ucide campionatul!

Cu Andrei libero și Dinu stoper (în lipsa lui Gheară și Marincău), Corvinul n-a apăsat deloc pe accelerație, nici înainte, nici după reușita lui Mitrică. A fost o primă repriză anostă, în care severinenii nici n-au contat în atac.

Dacă un neavenit ar fi aflat că echipa nou-instalatului Marin Bojin își propunea astă-iarnă promovarea, ar fi râs până la lacrimi. E adevărat că la oaspeți n-au evoluat ex-timișorenii Vlaicu, Barna și Artimon, dar cei prezenți în teren au avut deseori execuții care au creat ilaritate în tribune.

Repriza a doua a fost ceva-ceva mai animată, dar fără mari situații la poartă. La Corvinul, Dincă pare ieșit din formă, iar Șandor a încercat să rezolve, în față, totul de unul singur. Evident că n-a reușit. La rândul lor, oaspeții au echilibrat cât de cât jocul, dar n-au avut nici măcar o ocazie de gol. Vorba lui Bojin: **"Am dominat și noi o vreme, dar n-am ajuns în careu..."**

Concediu plăcut, băieți, că și așa am scris prea mult despre un meci care putea fi rezumat în trei cuvinte: **"A venit vacanța!"**.

PAGINA REALIZATA DE DUKI POPOVICI

1-3-4-3 **CORVINUL** Antrenor: **VICTOR ROȘCA**

Antrenor: **MARIN BOJIN** **DROBETA** 1-4-4-2

LA FAȚA LOCULUI

• Cu o oră înaintea partidei, cei care n-au intrat "în schemă" la Corvinul, **Varga, Beloia** (nerefăcut după accidentare), **Sălășan** și **Nagy** făceau ture în jurul terenului. Lor li s-a alăturat și **Marincău**, menajat, care sâmbătă seara a plecat spre București pentru a se alătura lotului de tineret.

• **Ioan Andone** a fost întâmpinat cu aplauze când a luat loc în tribuna oficială a stadionului "Corvinul". Fostul stoper internațional s-a așezat alături de **Dorin Nicșa**, fostul său coleg de la Corvinul din "epoca Lucescu", cu care s-a intreținut pe tot parcursul partidei

• Cu o zi înainte meciului, **Claudiu Mocioi** și-a serbat ziua de naștere. De fapt echipierii săi așteptau berea la vestiare după meci. Mocioi însă a amânat "cinstea" pe luni, așteptând... prima.

În glumă, **Marian Dinu** a spus: **"Olteanu e primul fotbalist dintre toți pe care i-am cunoscut, care a uitat data nașterii!"**

• În min. 90, **Victor Roșca** s-a decis să facă o schimbare tactică și să-l introducă pe **Babarți** în locul lui Mitrică. Centralul însă a fluierat sfârșitul, "Bamba" deplasându-se degeaba de la bancă la marginea terenului.

• Pe lângă prestația modestă din teren și modul de prezentare al Drobetei, echipa a arătat o față departe de pretențiile declarate de promovare. Severinenii au apărut într-un echipament de-a dreptul jerpelit, iar doctorul lor avea ca singure ustensile o pungă pentru perfuzii umplută cu gheață și un spray antiinflamator.

Crăciun se laudă cu urmașii...

Apariția doctorului Dan Dragoș Crăciun ca observator la meci a fost privită destul de chiorâș de tribunele hunedorene. Suporterii Corvinului nu pot uita faptul că în 1995, pe când era încă arbitru, Crăciun a oficiat la controversatul baraj de promovare al alb-albaștrilor împotriva Sportului Studențesc, disputat la Sfântu Gheorghe.

Doctorul însă a rămas la fel de jovial, lăudându-se cu școala ardelenească de arbitraj. **"Cu fotbalul stăm mai rău, dar cu arbitrajele suntem în față. Ardealul tocmai a promovat doi arbitri pe lista FIFA, Sorin Corpodean și Marian Salomir!"**, a explicat fostul purtător al ecusonului FIFA.

Marincău în Grecia

În prima repriză dintre UMT și Corvinul, din intermediara de miercurea trecută, **Marincău** a fost înlocuit încă din prima repriză datorită unor dureri de spate. Deși sâmbătă aceste dureri trecuseră, internaționalul de tineret a fost menajat de Victor Roșca nefiind introdus nici în primii "16". După o discuție telefonică avută cu Ion Moldovan, antrenorul tinerilor tricolori, Roșca a considerat că pentru Raul e mai importantă prezența în naționala de tineret decât riscul unei accidentări într-un meci de rutină cu F.C. Drobeta.

În afara lui Marincău, din defensiva Corvinului a lipsit și Decebal Gheară, care în "intermediară" a încasat al 4-lea galben stagional. Astfel, sâmbătă, media de înălțime a fost vizibil diminuată.

Lui Păcurar îi prieste Moldova!

Deseori, Victor Roșca, în discuțiile pe care le-am avut de-a lungul campionatului, a pomenit faptul că-i lipsește un vârf autentic, care să știe profita de incursiunile lui Mitică și Șandor. Corect. Probabil că hunedorenii ar fi avut o situație și mai bună în clasament dacă ar fi beneficiat de un golgeter de rasă.

Între timp, ex-corvinistul **Marius Păcurar** este pe drumul cel bun de a promova cu Fălticeniul în prima ligă! Pe fostul vârf hunedorean l-am întâlnit sâmbătă, înaintea meciului, la vestiare, aflat într-o scurtă vizită acasă, "profitând" de cartonașul roșu încasat în intermediara de miercuri. Printre altele Marius ne-a spus: **"Mă simt foarte bine la Suceava. Condițiile de pregătire sunt excelente iar orașul este foarte liniștit! Nu că aș regreta Hunedoara unde am petrecut clipe frumoase. Fostul președinte, Octavian Cojocaru a vrut să semnez pe trei ani, lucru cu care n-am fost de acord. Să nu vă spun cât mi-a oferit. Și așa, dacă fostul contract era mai mare, măcar lua Corvinul mai mulți bani de pe mine la grilă..."**

Lui Artimon nu-i prieste la Dunăre

După ce a fost titular în primele 4 etape din această primăvară, Alin Artimon a încălzit sâmbătă doar banca de rezerve a severinenilor. **"Pe afară-i vopsit gardu' / Înăuntru-i leopardu'!"** a spus cu un zâmbet amar Alin, dezamăgit de ce a găsit la F.C. Drobeta. Fost la Steaua, CFR, Poli, Onești, Telecom, liberoului timișorean nu-i place Severinul: **"E mai mult spoială la acest club. Și multă suspiciune. Înaintea a trei partide am fost deja întrebat dacă am fost căutat de echipele adverse!"**

BOJIN: "Sănătate lui Chimiuc și Anghel"

Acum 30 de ani (!!!), **Marin Bojin**, noul antrenor al Drobetei, promova în postura de vârf de atac cu CFR Timișoara în Divizia A. Peste 3 ani, în '73, repeta isprava jucând în centrul liniei de atac a lui Poli! Peste Bojin parcă n-au trecut anii. Aceeași alură suplă, același mot des în mijlocul frunții. Deși ușor dezamăgit de prestația elevilor săi, el s-a înseninat când am vorbit despre Timișoara. A devenit însă îngrijorat când a aflat de problemele cu inima lui Ghiță Chimiuc, fostul său căpitan de la CFR. Deasemenea i-a transmis sănătate lui Stelian Anghel, aflat pe un pat de spital cu probleme la rinichi.

Am mai aflat că Bojin consideră numirea sa la F.C. Drobeta una pasageră și că ar dori să "se tragă" spre casă, spre Orșova unde este profesor la două grupe de copii.

De la "intermediara" UMT - Corvinul

Fotografii în bucățele

"Ce le-o fi venit să le rupă?" s-a întrebat Ion Almășan, portarul alb-negrilor, oprindu-se înaintea ieșirii din stadion, după meciul de miercurea trecută cu Corvinul, și culegând o fotografie ruptă, aruncată pe jos. Era poza de grup a umetiștilor, cu jucătorii, antrenorii, conducătorii administrativi și pe-atunci încă managerul uzinei, Lucian Buzzi, un clișeu impecabil, realizat la începutul anului la standul expozițional de la UMT. Fotografiile au fost împărțite la meci în premieră, incluse în biletul de intrare de 15.000 lei. Precum fotografia ciopârțită, așa au fost și visurile alb-negrilor pentru primul succes în miniretur. **"Dar ne vom revanșa la Arad"**, și-a șoptit în barbă, dar hotărât, Almășan.

UMT a început bine, cu **Vascko** suveran în spațiul aerian al careului hunedorean, în care Marincău făcea figurație datorită unei accidentări la spate, mai întâi golgeterul de la Pădurea Verde ochind bara, iar peste doar două minute, tot dintr-o centrare de pe stânga "marca" Paleacu, marcând tot cu capul, din preajma lui Mocioi: **1-0** în **minutul 23**. Oaspeții au închis tabela în **minutul 36**, **1-1**, prin **Dinu**, care a fructificat din două încercări centrarea lui Rus de pe dreapta. În ultimele secunde, amintindu-și poate de golurile primite la Râmnicu Vâlcea, Viki Roșca îi striga într-una de pe margine centralului Deaconu: **"Domnu' arbitru, e gata!"** Într-adevăr, Roșca pleca din nou neînvins de la Timișoara, și după un duel cu Aurel Șunda, la care s-a referit la vestiare: **"Este un antrenor valoros, de viitor pentru Timișoara și vestul țării, și care și-a instruit bine echipa. UMT este pentru primele 5 locuri în serie"**. Dacă oaspeții au încasat prime de două milioane lei pentru punctul cucerit, la umetiști în vestiar era, evident, tristețe, plusată de o "săpuneală" pe cinste din partea antrenorului Șunda, începută de altfel din timpul jocului, mai exact din minutul 61. Sergiu Bar a fost înlocuit pentru evoluția sa slabă sub o cascadă de mustrări din partea lui Șunda, care nu erau nimerite nici măcar între zidurile vestiarelor, dar mai ales în fața tribunei a doua. Celularele fuseseră închise pentru acest meci, concentrarea și dorința de victorie erau la cote maxime, așa încât frustrarea de la final era normală, ca și ședința la care fusese convocat Șunda de conducătorii administrativi ai UMT. Numai că nu este prima "scăpare" de acest gen la Pădurea Verde, ca presa să fie lăsată la final să aștepte în zadar după oarece declarații, pândind deschiderea unei uși. În lipsă de altceva, am conversat cu asistentul ploieștean Stelian Dabi, care arbitrase și în meciul tur, de la Hunedoara, scor 4-0. **"Atunci UMT a început ca un uragan, cu multe ocazii în primele 20 de minute"**. Că alb-negrii nu și-au luat revanșa în fața Corvinului, Florin Călin, suspendat la acest meci, a pus-o în glumă pe seama lui Oli Trandu, tachinându-l la final: **"Te-ai găsit să vezi meciul din tribuna oficială, și nu de la locul tău obișnuit, din spatele porții dinspre vestiare, și nu ne-a adus noroc"**. Revanșa elevilor lui Șunda a venit sâmbătă, la Arad...

Monolog Roșca

Ieșit destul de supărat de la conferința de presă de după meci, Victor Roșca vorbea la ... "foc automat": **"Mi se reproșează că am jucat slab la UMT! Am făcut 1-1 cu UMT-ul care astăzi a învins UTA la Arad! A fost și un penalty la Șandor neacordat în minutul 90! Astăzi? Halagian câștigă în acest fel de 30 de ani și-și duce echipele pe locul 2! Poftim! Și eu o duc pe Corvinul pe locul 2!"** Apropo de UTA, Roșca și-a continuat monologul: **"Nu înțeleg de ce a fost demis Rubinacci? Ce dacă are 32 de ani? A făcut Coverciano, unde a învățat mai mult decât noi toți care învățăm singuri! UTA juca fotbal! Avea cursivitate și inteligență în joc! A venit în România un italian de la care putem învăța toți! Ar fi bine să mai vină și câte un spaniol, sau german. Fotbalul românesc ar avea numai de câștigat!"** Și în continuare: **"A zis bine Lucescu când a fost la Hunedoara că nu-s performanțe în Ardeal pentru că nu-s prețuiți antrenorii! De tehnicieni ca Rubinacci sau Șunda trebuie ținut cu dinții!"**

Copy Center Xerox
S.C. IPROTIM S.A.
Str. PARIS 2A TIMISOARA Tel: 201233
ORAR: LUNI - VINERI 8 - 18
CEL MAI NOU SI MODERN BIROU DE COPIERE
ULTRA RAPID SI ULTRA CENTRAL
Copy Center Xerox
COPIERI, MĂRIRI, MICSORĂRI, SCANĂRI, PLOTĂRI, MINI LEGĂTORIE
ORICE SUPORT, ORICE FORMAT, ORICE CULOARE

Veşti bune de la Meister Aurocom !

Lambriuri decorative
MEISTER
la numai 15 000 lei/ml
Lambriuri Euro Span stejar
la numai 71 800 lei/mp
Preţurile nu includ TVA.

MEISTER AUROCOM
UNIC IMPORTATOR DE PODELE LAMINATE si LAMBRIURI MEISTER
Timisoara, Str. Augustin Pacha (fosta Rodnei), nr. 6, tel. 056/201109
Resita, Bd. Al. I. Cuza nr. 1-2, tel.: 055-224424, 224088, fax: 222812
Ofertele speciale sunt valabile până sâmbătă 1 aprilie 2000

Jucătorul săptămânii

ALEXANDRU KOVACS şi-a demonstrat în sfârşit calităţile pe gazonul stadionului din Arad. Umetistul a marcat două goluri, primele pentru alb-negri, în 14 partide susţinute, al doilea scoţându-i în evidenţă viteza de excepţie.

* S-a născut la 20 octombrie 1974, la Timişoara.
* După ce-a fost titular incontestabil în naţionala de juniori, a debutat în prima ligă la 21 aprilie 1991, îmbrăcând tricoul lui Poli, într-o partidă susţinută în deplasare, cu F.C. Argeş, câştigată de piteşteni cu 2-0.
* Din vara lui '98 a fost achiziţionat de CSM Reşiţa, totalizând în Divizia A 121 de prezenţe, înscriind 13 goluri.
* La UMT a fost transferat în toamna anului trecut.
* Are 1,70 m înălţime, 74 kg greutate, iar idolul său fotbalistic este olandezul Marco Van Basten.

ECHIPA FOTBAL vest

Media echipei: 6.50

CELE 7 DIN CARE SE VOR ALEGE VIITOARELE DIVIZIONARE C?

Mai sunt de disputat 10 etape şi întrecerea din Divizia B, seria a II-a, este interesantă doar în ceea ce priveşte lupta pentru evitarea retrogradării, în care sunt implicate aproape jumătate dintre formaţiile participante. Vă prezentăm programul jocurilor până la finele campionatului a echipelor care stau cel mai rău în clasamentul adevărului, fără a exclude însă posibilitatea ca şi alte 4 grupări să intre în horă, **ASA Târgu Mureş şi Electro Bere Craiova**, ambele cu minus 4, chiar **Inter Sibiu şi Flacăra Vâlcea**, ambele cu minus 3. Meciurile din deplasare sunt trecute cu litere înclinate.

Etapa	25	26	27	28	29	30	31	32	33	34
JIUL 34 p (-5)	*Apullum*	"U" Cluj	*FC Bihor*	Poli	*Aro*	*Olimpia*	Inter	*Corvinul*	UT Arad	*Gaz Metan*
OLIMPIA 30 p (-6)	*Flacăra*	Poli	*Chimica*	Aro	*UMT*	Jiul	Drobeta	*Inter*	Electro	*Corvinul*
POLI 28 p (-11)	*FC Bihor*	*Olimpia*	Aro	*Jiul*	Inter	*Corvinul*	UT Arad	*Gaz Metan*	Motru	*Flacăra*
CHIMICA 27 p (-6)	Motru	*Flacăra*	Olimpia	UMT	*Drobeta*	Electro	*ASA*	Apullum	*"U" Cluj*	FC Bihor
BIHOR 26 p (-10)	Poli	*Aro*	Jiul	*Inter*	Corvinul	*UTA*	*Gaz Metan*	*Motru*	Flacăra	*Chimica*
"U"CLUJ 23 p (-13)	Aro	*Jiul*	Inter	*Corvinul*	UT Arad	*Gaz Metan*	Motru	*Flacăra*	Chimica	*UMT*
MOTRU 19 p (-17)	*Chimica*	UMT	*Drobeta*	Electro	*ASA*	Apullum	*"U" Cluj*	FC Bihor	*Poli*	Aro

REZULTATELE ETAPEI A 23-A

FLACĂRA VÂLCEA - GAZ METAN 0-0
"U" CLUJ - FC BIHOR 0-0
ASA TG. MUREŞ - ARO CÂMPULUNG 0-2: Stancu (68), Pleş (70).
MINERUL MOTRU - OLIMPIA SATU MARE 0-0
FC DROBETA - INTER SIBIU 3-1: Decu (37), R. Ciobanu (46-penalty), Barna (63) - M. Szeghedi (20).
ELECTRO BERE - JIUL PETROŞANI 2-0. Mohora (2), Chivu (31).
APULLUM ALBA IULIA - POLI 6-2: Scarlat (18, 58, 86), Dogaru (63-penalty), Marina (67), Vlăduleasa (69) - S. Mihai (44, 89). Eliminaţi: Stupar (min. 64) şi Micu (min. 90) - ambii de la Poli.
CHIMICA TÂRNĂVENI - UTA 4-1: Marcadonatu (21, 42), Gabor (29), Ungureanu (45) - Njoku (15). Eliminat: Pap (min. 45) - de la UTA.
UMT - CORVINUL 1-1: Vascko (25) - M. Dinu (38).

Echipa FOTBAL VEST, etapa a 23-a

I. ALMĂŞAN 6.5
GHEARĂ 6 — HAIDINER 6
BRICIU 5.5 — S. MIHAI 5.5
ŞANDOR 7 — MITRICĂ 6.5
PALEACU 7 — M.DINU 7
VASCKO 6 — NJOKU 6

Comentariul etapei

BIHORENII AU DIFICULTĂŢI CU ADVERSARII MAI HOTĂRÂŢI

Cu 7 victorii consecutive acasă şi fără gol primit de 650 de minute, Gaz Metan este un lider care se respectă şi care se apropie cu paşi mari de Divizia A. Cei din Târnăveni au pierdut şi în ediţia trecută la 3 goluri diferenţă la Mediaş, 1-4.

Nu fără emoţii, Inter Sibiu a obţinut al doilea succes în ultimele 10 etape. După 3 reuşite consecutive, interval în care n-au încasat nici un gol, oltenii de la Electro Bere au înclinat steagul, la fel ca şi în tur, când ardelenii au învins cu 4-3.

Două deplasări consecutive, pe terenul unor formaţii dornice de-a agonisi puncte, s-au soldat doar cu o remiză şi nici un gol marcat pentru F.C. Bihor! Olimpia Satu Mare a acumulat în schimb 7 puncte în ultimele 270 de minute! Cu un singur gol marcat în anul 2000 (în poarta UTA-ei) şi cu 7 "boabe" încasate, motrenii par a fi condamnaţi să evolueze din toamnă în liga a III-a. Vâlcenii în schimb par a fi mai liniştiţi după izbânda în fief-ul gorjenilor.

Cei din Alba Iulia, care nu prea contează afară, suferind 8 înfrângeri consecutive un gol marcat şi 16 încasate în această perioadă au pierdut a 4-a oară la Câmpulung în tot atâtea confruntări disputate (0-3 în '96 - '97, 3-5 în '97 - '98 şi 1-2 în '98 - '99 au fost precedentele 3 eşecuri).

Jiul se află la a 7-a victorie consecutivă în Vale, lorga înscriind 5 goluri în ultimele 4 meciuri pe teren propriu. Zile grele pentru ASA, târg - mureşenii câştigând doar un punct în anul 2000...

REZULTATE B1:

Etapa a 23-a

Dunărea Galaţi - Midia Năvodari 2-1; Politehnica Iaşi - Cimentul Fieni 5-1; Tractorul Braşov - Petrolul Moineşti 5-0; Foresta Suceava - Chindia Târgovişte 6-0; Gloria Buzău - Laminorul Roman 0-1; Juventus Bucureşti - Metrom Braşov 4-1; Diplomatic Focşani - Poiana Câmpina 1-0; Callatis Mangalia - Sportul Studenţesc 2-2; Dacia Piteşti - Precizia Săcele 3-1.

Etapa a 24-a

Cimentul Fieni - Foresta Suceava 0-1; Midia Năvodari - Dacia Piteşti 3-0; Precizia Săcele - Callatis Mangalia 2-2; Sportul Studenţesc - Politehnica Iaşi 1-0; Diplomatic Focşani - Juventus Bucureşti 1-1; Metrom Braşov - Gloria Buzău 0-0; Laminorul Roman - Dunărea Galaţi 5-0; Chindia Târgovişte - Tractorul Braşov 1-3; Poiana Câmpina - Petrolul Moineşti 1-0.

CLASAMENT B1

1(.1). FORESTA	24	19	3	2	54-15	60 +24
2(.2). NĂVODARI	24	16	3	5	45-14	51 +15
3(.3). SPORTUL	24	14	5	5	43-23	47 +8
4(.4). ROMAN	24	13	3	8	42-24	42 +6
5(.6). METROM BV.	24	11	6	7	28-22	39 +3
6(.5). FIENI	24	12	3	9	25-23	39 0
7(.7). TRACTORUL	24	11	4	9	29-24	37 +1
8(.8). PITEŞTI	24	9	6	9	31-32	33 -3
9(.9). MANGALIA	24	10	3	11	27-28	33 -3
10(10). FOCŞANI	24	9	5	10	29-28	32 -4
11(11). POLI IAŞI	24	10	1	13	29-34	31 -5
12(12). JUVENTUS B.	24	8	6	10	26-32	30 -3
13(16). CÂMPINA	24	9	2	13	26-31	29 -7
14(13). GALAŢI	24	9	2	13	23-40	29 -4
15(14). MOINEŞTI	24	8	4	12	19-33	28 -8
16(15). SĂCELE	24	6	9	9	23-26	27 -9
17(17). GLORIA BZ.	24	3	4	17	14-46	13 -20
18(18). CHINDIA	24	3	3	18	14-52	12 -27

Rezultate - etapa a 24-a

JIUL PETROŞANI - ASA TÂRGU MUREŞ 2-0
Jilăveanu (5), Iorga (59)
GAZ METAN MEDIAŞ - CHIMICA TÂRNĂVENI 3-0
Cl. Moldovan (37), Boroncoi (55), Callo (88).
INTER SIBIU - ELECTRO BERE 3-1
M. Szeghedi (63 - penalty), Demian (78), Neguţ (82) - Păcleşan (24). Eliminaţi: M. Szeghedi (86) şi Neguţ (89) - ambii Inter
OLIMPIA SATU MARE - F.C. BIHOR 2-0
Dulcea (34), Costin (76).
MINERUL MOTRU - FLACĂRA VÂLCEA 0-1
Cl. Stoica (78). Eliminat: Constantin (Minerul) - min. 58.
ARO CÂMPULUNG - APULLUM ALBA IULIA 1-0
Tameş (47)
POLI - "U". CLUJ 3-1
UTA - UMT 1-3
CORVINUL - F.C. DROBETA 1-0

CLASAMENT

Echipa	TOTAL						Penalty-uri În Fav. Tot	Penalty-uri În Fav. Mar	Penalty-uri Împotr. Tot	Penalty-uri Împotr. Mar	ACASĂ					DEPLASARE					Adevăr
1.(..) GAZ METAN	24	16	5	3	39-14	53	5	5	1	1	12	11	1	0	29-6	12	5	4	3	10-8	+17
2.(..) CORVINUL	24	14	3	7	40-19	45	3	3	1	1	12	10	1	1	28-4	12	4	2	6	12-15	+9
3.(..) ARO	24	14	3	7	36-16	45	4	3	3	1	13	10	1	2	22-4	11	4	2	5	14-12	+6
4.(..) DROBETA	24	13	3	8	38-25	42	1	1	5	5	12	10	2	0	27-7	12	3	1	8	11-18	+6
5.(..) UTA	24	12	3	9	33-22	39	2	2	1	0	12	8	1	3	20-9	12	4	2	6	13-13	+3
6.(..) UNIREA AI	24	11	3	10	39-31	36	4	2	2	1	12	11	1	0	34-7	12	0	2	10	5-24	0
7.(..) UMT	24	9	8	7	42-35	35	3	3	3	2	11	6	4	1	26-15	13	3	4	6	16-20	+2
8.(+2) JIUL	24	10	4	10	22-31	34	0	0	1	1	13	10	3	0	20-3	11	0	1	10	2-28	-5
9.(+2) FC INTER	24	10	3	11	28-34	33	7	5	4	3	12	8	2	2	18-7	12	2	1	9	10-27	-3
10.(-2) ASA TG.M.	24	9	5	10	31-31	32	2	2	5	3	12	5	3	4	19-11	12	4	2	6	12-20	-4
11.(-2) ELECTRO CR.	24	10	2	12	35-40	32	3	1	5	4	12	8	1	3	23-14	12	2	1	9	12-26	-4
12.(+1) OLIMPIA	24	8	6	10	23-21	30	5	4	6	3	12	8	2	2	20-7	12	0	4	8	3-14	-6
13.(-1) FLACARA	24	8	6	10	26-25	30	0	0	2	1	11	6	2	3	14-8	13	2	4	7	12-17	-3
14.(+2) POLI	24	8	4	12	37-43	28	8	7	7	6	13	7	3	3	24-12	11	1	1	9	13-31	-11
15.(-1) CHIMICA	24	8	3	13	23-40	27	2	1	3	3	11	8	1	2	21-11	13	0	2	11	2-29	-6
16.(-1) FC BIHOR	24	6	8	10	19-40	26	5	3	3	3	12	4	5	3	11-15	12	2	3	7	8-25	-10
17.(..) U CLUJ	24	6	5	13	25-45	23	3	1	5	5	12	6	3	3	20-14	12	0	2	10	5-31	-13
18.(..) MOTRU	24	5	4	15	24-48	19	5	4	5	4	12	5	3	4	17-13	12	0	1	11	7-35	-17

Golgeterii BZ:	Total	acasă	afară	din penalty
Vascko (UMT)	17	12	5	-
H. Cioloboc (ASA)	12	7	5	1
Pusztai(Chimica)	11	10	1	-
Decu (F.C. Drobeta)	10	10	-	1
Callo (Gaz Metan)	10	7	3	5
Mitrică (Corvinul)	10	5	5	2
Şandor (Corvinul)	9	7	2	-
Udrea (F.C. Drobeta)	8	6	2	-
Chivu (Electro Bere)	8	4	4	1
C. Balaci (Poli)	8	5	3	-

ETAPA VIITOARE: **Et. 25 - 1 aprilie:** "U" Cluj - Aro (0-2); Electro Bere Cr. - Corvinul (0-3); ASA Tg.M. - FC Inter (0-1); UMT - Gaz Metan (1-4); Unirea A.I. - Jiul (1-1); Chimica - Motru (0-2); Flacăra Rm. Vâlcea - Olimpia (1-1); FC Bihor - Poli (0-3); Drobeta - UTA (0-2).

DERBY "Telefoniștii", ciupiți în prelungiri de puncte prețioase

TELECOM TIMIȘOARA - MINAUR ZLATNA 2-2 (0-1)

Stadion "Știința", teren destul de tare, timp însorit, spectatori 500.
Au marcat: 0-1, C. DANCIU (min. 3), cu un semilob peste Bălici cu exteriorul piciorului drept, de la 14 metri puțin lateral stânga, după o pasă în adâncime a lui Olelei; 1-1, HOLCZ (min. 57), cu un "stâng" puternic de la 7 metri aproape de mijlocul porții, în urma unei așezări cu capul a lui... Bran, la o centrare marca Preda; 2-1, CUCLEA (min.63), cu o lovitură de cap la vinclu, din 8 metri pe colțul lung, după o centrare a lui Miclea la cornerul executat scurt de Solomon; 2-2, ZOTA (min. 90), cu un șut cu piciorul stâng, destul de slab, din 6 metri, în urma unui balon ricoșat kdin David, după o "liberă" de pe flancul drept executată de Duță.
Pe bancă la Telecom: Anghelescu - Deca, Țerescu. Echipament: albastru - galben / albastru.
Pe bancă la Minaur: Boancă - Chidi. Echipament: alb - roșu / alb.
Arbitri: D. Berbecaru - B. Medrea, D. Nicula (toți din Rm. Vâlcea).
Obsevator: Octavian Streng (Oradea).
Cartonașe galbene: Holcz, Preda - C. Danciu, Pop, Chira.
Nota meciului: **7**

1-4-4-2 TELECOM — **Antrenor: REMUS STEOP**

1-5-3-2 MINAUR — **Antrenor: ȘTEFAN FOGOROȘI**

Când îți bați joc de ocazii...

CORBAN, rateur-ul meciului

După ce le-a administrat prima înfrângere a stagiunii, 2-0 în runda a 7-a, zlătnenii au provocat și întâiul semiinsucces al "telefoniștilor" pe teren propriu, rezerva Zota amuțind asistența în al doilea minut de prelungiri, cu o reluare destul de norocoasă din preajma unor timișoreni care s-au văzut prea devreme învingători.

Deși au încasat un gol prematur, galben-albaștrii au trecut rapid peste startul de meci defavorabil, asaltând în nenumărate rânduri butul advers. Până la pauză a fost 7-0 la ocazii pentru gazde, la patru dintre ele Holcz, David, Călin și din nou Holcz expediind "Selectul" puțin pe lângă poartă, în vreme ce trei oportunități de izbândă au fost rezolvate excelent de Rusu, la șuturile lui Biro și Solomon, respectiv "capul" aceluiași Solomon. Vizitatorii au evoluat cu o ambiție ieșită din comun, respingând "n" mingi la întâmplare, în timp ce arbitrul Berbecaru s-a încăpățânat ca un... berbec în minutul 41, neacordând o lovitură de penalitate viceliderei, după ce Cuclea a săltat balonul în mâna lui Pop, în centrul suprafeței de pedeapsă.

Dacă n-a fost 0-2 la începutul actului secund, când Bălici a fost ocrotit de bara orizontală la șutul lui Verdeș de la 18 metri, timișorenii au întors în favoarea lor rezultatul la primele ocazii create în careul mare al oaspeților. În loc de 3,4,5 sau chiar 6 la 1 până-n finalul încleștării, a fost până la urmă 2 la 2, fiindcă efectiv localnicii și-au bătut joc de niște faze lucrate foarte bine. Cele mai clare situații de reușită le-au irosit cu multă seninătate Solomon - cap din plonjon din 4 metri pe lângă poartă, Cuclea - lob din 14 metri peste transversală, și mai ales Corban - reluare defectuoasă din 3 metri în brațele lui Rusu, respectiv șut din 10 metri pe lângă vinclu.

Beneficiind de cadoul alba-iulienilor, Cetate Deva a preluat șefia și în clasamentul adevărului, unde Telecom Timișoara a fost imbatabilă încă din etapa a 4-a. Dacă vor avea sau nu fotbaliștii timișoreni tăria să revină după acest semieșec, rămâne de văzut...

ALIN RADOVAN

REMUS STEOP

Rep.: **Remus, ai părăsit tare necăjit stadionul "Știința"...**

R.S.: Într-adevăr. N-am fost supărat pe echipă, ci în primul rând pe maniera de arbitraj, și pe unul dintre jucători. E inadmisibil cum a ratat Corban două ocazii uriașe de gol.

Rep.: **Acuzi centralul pentru neacordarea penalty-ului?**

R.S.: Sigur că da. În ultimele trei partide nu ni s-au acordat trei lovituri de la 11 metri! La Timișoara cavalerii fluierului dau lecții de arbitraj, iar în deplasare, unde suntem umpluți de "galbene", ne fluieră la limita bunului simț.

Rep.: **Consideri că oameni în negru au ceva împotriva voastră?**

R.S.: Nu cred. Cu cinstea și corectitudinea pe care o avem nu putem merge la infinit. Afișăm prea mult bun simț față de adversari. Pentru a promova, trebuie să fim mult mai pragmatici, din toate punctele de vedere, nu numai în teren.

Rep.: **Cu Minaur ați făcut un meci bun, dar v-a lipsit norocul...**

R.S.: Atâtea ocazii clare de gol n-am avut în nici o partidă. Am întâlnit una dintre cele mai slabe echipe, care a jucat haotic, degajând mingile la întâmplare. N-am avut nici șansă...

"Trebuia să fie 12-3!"

Rep.: **Ți s-au părut prea motivați adversarii?**

R.S.: Nu știu ce să zic. De fapt nici nu mă interesează. Orice formație care evoluează împotriva unei echipe de top, se mobilizează extraordinar. Poate îi va recompensa clubul sau Cetate Deva, fiindcă au fost tare bucuroși pentru acest egal.

Rep.: **V-a tăiat elanul golul încasat în debutul disputei?**

R.S.: Dacă am fi pierdut cu 1-0 după golul luat în minutul 3, poate că nu mi-ar fi părut rău. Am cedat însă în prelungiri două puncte, în urma unei dominări sută la sută a noastră, pe tot parcursul jocului. După ocaziile clare de gol trebuia să fie, cu indulgență, 12-3!

Rep.: **Acum șansele de a fi din vară în "B" s-au cam redus...**

R.S.: Dacă se dorea promovarea, în nici un caz nu se termina 2-2 cu Minaur. În momentul în care vrei să promovezi, arbitrajele nu pot fi mai mult decât corecte acasă. N-avem echipă care să lupte împotriva tuturor factorilor care există în jurul unei întâlniri.

Rep.: **Una peste alta, Telecomul vrea sau nu promovarea?**

R.S.: Eu vreau, la fel și jucătorii, respectiv conducătorii. Mergem în continuare pe idea promovării. Vine minimercato, vine meciul de la Deva, dacă vom ajunge să mai jucăm care pe care. Ne jucăm șansa în continuare, ca până acum.

DIN CENTRU

● **OSTAFICIUC ALEARGĂ, CHIMIUC PRIVEȘTE.** Pe cea mai centrală arenă a Timișoarei, **Constantin Ostaficiuc**, subprefectul județului, a făcut jogging înaintea meciului, turele efectuate pe pista de tartan încheindu-se în jurul orei 10. Un alt personaj cunoscut al orașului, antrenorul CFR-ului, **Ghiță Chimiuc**, a poposit pe stadionul "Știința", principalul feroviarilor vizionând prima întâlnire după ieșirea din convalescență.

● **CHIDI NU S-A ODIHNIT BINE.** Trupa din Zlatna a sosit sâmbătă după-amiază în orașul de pe Bega, fiind cazată la motelul RATT. Minaur a fost lipsită la acest joc de accidentații **Stoica, Crăciun** și **Neamțu**, în timp ce nigerianul **Chindi**, care deși a fost trecut pe raportul de arbitraj, n-a evoluat nici un minut, spunându-i antrenorului că nu s-a odihnit prea bine în noaptea premergătoare disputei.

● **GAZDELE LA PĂMÂNT, OASPEȚII ÎN EXTAZ.** Fluierul final al centralului a adus multă amărăciune în tabăra "telefoniștilor", unii dintre ei rămânând întinși o bună bucată de vreme pe gazon, în vreme ce în vestiarul vizitatorilor a fost mare bucurie, pentru că vor intra în posesia sumei de 500.000 lei / căciulă în urma remizei obținute. La victorie jucătorii Minaurului ar fi fost răsplătiți cu 1.000.000 lei.

● **FOGOROȘI A OBȚINUT CE-A VRUT.** "Ce ne-am propus, am și realizat, cu toate că Telecomul a avut multe ocazii clare de gol. Am luptat mult în această întâlnire, iar dacă bara nu s-ar fi opus la șutul lui Verdeș, meciul ar fi fost jucat din minutul 52. N-am fost stimulați de Cetate Deva, ci de conducerea noastră care ne-a oferit o primă mare", declara la finele confruntării antrenorul din Zlatna, **Ștefan Fogoroși**.

Măsuri și negocieri

După înfrângerea de pe teren propriu din etapa de duminica trecută, la **Gloria Reșița** s-au luat măsuri radicale, președintele **Gheorghe Simion** anunțând scoaterea din lot a jucătorilor - antrenori **Bebe Costescu** și **Vali Boșca**, în funcția de antrenor principal fiind numit **Lucian Manole**. La urcarea în autobuzul care ducea echipa la Arad pentru etapa intermediară, jucătorii au anunțat că refuză deplasarea dacă din lot ar fi lipsit Bebe Costescu și dacă în mașină s-ar fi urcat și președintele Gheorghe Simion. La Arad ei au condiționat echiparea pentru joc de prezența ca titular în echipă a lui Costescu... Joi, fostul contabil șef al Gloriei, **Doru Roșca** a purtat o lungă discuție în vestiare cu jucătorii, acceptând până la urmă doleanțele acestora, ca Roșca și Costescu să revină la echipă, dar nu a fost de acord cu solicitarea ca Gheorghe Simion să fie îndepărtat din conducerea administrativă. Oricum, jucătorii au câștigat o bătălie, amenințările urmate de negocieri dând rezultate.

Agenda electorală

Un titlu care în mod normal nu-și are locul într-o pagină de fotbal, pare să devină necesar odată cu apropierea alegerilor politice, deoarece prezența la meciuri a candidaților se crede că prinde bine alegătorilor. După modelul lansat la Mediaș, sâmbăta trecută de Ion Iliescu, care nu i-a putut convinge pe spectatori de brusca sa dragoste pentru fotbal, iată că și la un nivel mai mic se încearcă câștigarea pentru alegeri a încrederii microbistului. Astfel, la meciul **Metalurgistul Cugir - Electrica Timișoara** au fost prezenți în tribune doi candidați la alegerile pentru Primăria din Cugir, aceștia nefiind observați la întâlniri până acum. Să mai notăm că la jocul de duminică de la Cugir intrarea a fost liberă, la fel ca la partidele susținute pe teren propriu de echipa capitalei județului, Unirea Alba Iulia, a cărui președinte, Ioan Mărginean a fost prezent la meci.

Va demisiona Demian?

La sfârșitul meciului **"U" Arad - Caromet Caransebeș**, profund deziluzionat și marcat de acest nou rezultat negativ al formației sale, **Marius Demian**, antrenorul principal al gazdelor, a izbucnit într-o logoree debordantă: **"Acestea sunt consecințele tuturor lipsurilor, a jucătorilor de valoare în primul rând, a preocupării din partea celor care au drept decizional pentru organizarea unor condiții minime, a interesului din partea celor trimiși în teren. Nu se poate ca, după ce am exersat toată săptămâna structuri de atac pe apărare aglomerată, tu, ca jucător de fotbal de divizia C, să nu pricepi nimic"**, se dezlănțuise verbal antrenorul care nu i-a cruțat nici pe arbitri: **"Nu se poate ca și acasă și în deplasare, arbitrajul să fie mereu de partea adversarului. Unul ca mine gândește și construiește jocul de fotbal și arbitrul vine și-mi demolează toată strădania"**. De aici până la gândul demisiei nu este decât un pas. **"Mi-am pus sănătatea și viața în joc, dar mă gândesc să mă retrag. Și o voi face cu capul plecat..."**, încheia abătut antrenorul arădean.

Absențe notabile

După ce au pierdut la mare luptă derbyul local cu Electrica, feroviarii nu i-au putut utiliza în dificilul meci din etapa intermediară de miercuri cu Cetate Deva, susținut pe teren propriu, pe patru jucători de bază. Este vorba de accidentații **Magiaru** și **Bărbosu**, respectiv de suspendații **Bălu** și **Hardău**. Mai mult, portarul de rezervă **Băniloaia** și-a scos cu doar 4 zile înainte gipsul de la mână, evoluția sa nesigură fiind poate influențată și de acest aspect. Astfel, înfrângerea categorică suferită în fața liderului nu mai poate surprinde. De întreba pe asistentul Moldovan, din Câmpia Turzii, cât a rămas de jucat din prima repriză! Ceasul centralului se dereglase. Probabil că apoi defecțiunea a fost remediată spre liniștea spectatorilor, deoarece în acel minut era deja stabilit scorul final de 2-0, și dacă timpul ar fi scăpat de sub control, răbdarea spectatorilor ar fi fost prea mult pusă la încercare.

MICA LIGĂ DE VEST

Consolare interesantă

În minutul 55 al meciului **Aurul Brad - Cuprirom Abrud**, liberoul **Roșu** al oaspeților a ieșit la marginea terenului pentru îngrijiri medicale, deoarece avea probleme la urechea stângă, unde a recepționat din plin o minge. Antrenorul său, **Nicolae Lupu**, a venit imediat lângă el pentru a-l consola într-un stil amuzant : **"Lasă, măi, nu-i nimic, că trebuie să vezi, nu să auzi!"** Interesant ar fi ca în consecință la spusele antrenorului, sănătos fiind, jucătorul să se prefacă de acum încolo că nu este necesar să audă indicațiile tehnicianului...

Ceas cu probleme

Meciul **Metalurgistul Cugir - Electrica Timișoara** a fost întrerupt în minutul 36 de arbitrul central Nanu din Turda pentru un motiv mai puțin obișnuit: "fluieraşul" s-a deplasat la marginea terenului pentru a-l partea cealaltă, devenii au dedicat succesul antrenorului secund **Iosif Molnar**, care în ziua meciului a împlinit 51 de ani.

"Noi muncim, nu citim!"

După terminarea meciului **Universitatea Arad - Caromet Caransebeș** agentul nostru a solicitat o declarație antrenorului oaspeților **Petre Bona**. Nu a apucat omul să termine o propoziție că a intervenit vehement **Emil Staicu** din stafful Carometului, trimițându-l "la plimbare" pe antrenor cu amenințarea că **"Te spun la directorul nostru că dai iar interviuri presei!"** Apoi aruncând acuzații din cele mai năstrușnice în cârca ziariștilor și mai ales a săptămânalului nostru, Staicu a accentuat: **"Noi n-avem nevoie de presa voastră. Noi muncim la Caromet, nu ca voi, ziariștii!"** Chiar au trecut deja 10 ani de la celebra lozincă auzită prin București: "Noi muncim, nu gândim!?"

Remarcă îndreptățită

Echipa **Minerul Uricani** a fost cazată în noaptea dinaintea meciului cu Gloria Reșița la minihotelul celor din Govândari, care au dorit ca și pe această cale să mai umple cumva vistieria aproape goală a clubului. Dimineața, înaintea partidei, jucătorii oaspeți s-au așezat în tribuna stadionului în sectorul aflat sub tabla pe care scria: "SUSȚINĂTORI GLORIA". Observând aceasta, un mucalit din tribună a cerut o mică schimbare a indicativului în "SUSȚINUȚI DE GLORIA"! Fără comentarii...

Bucurie la Deva

Bineînțeles că aflarea rezultatului meciului de la Timișoara al Telecomului a declanșat o imensă bucurie în rândul echipei și susținătorilor lui Cetate Deva. Astfel, jucătorii deveni au început să cânte: **"Telecom, spune tu / Cine este lideru' "**, promovarea devenind acum pentru ei mult mai aproape. Totuși, etapa viitoare îi așteaptă un meci dificil la Timișoara cu Electrica, partidă la care nu va putea evolua unul din cei mai în formă jucători ai lui Cetate, **Bordean**, care a primit duminică cu destulă ușurință un cartonaș galben, al 4-lea, și deci suspendare pentru fundașul devean. Arbitrul meciului câștigat de Cetate duminică cu Vestpetrom Arad a fost **Dudu Georgescu**, fiul cunoscutului fotbalist, cel care a condus jocul Minerul Lupeni - Deva 5-0, în timpul căruia antrenorul Stanca a fost lovit din tribună. Publicul devean nu a avut însă resentimente la adresa sa.

Cugirul, doar acasă

În etapa intermediară de miercuri, la **Metalurgistul Cugir** nu au jucat Hegyi, Achini, Șuvaina și Pașcanu, aceștia fiind menajați pentru jocul de duminică cu Electrica. Antrenorul **Octavian Mureșan** nu-și făcuse mari speranțe pentru acel joc de miercuri la Telecom Timișoara, acesta declarând că intenționează să câștige toate meciurile de pe teren propriu pentru a se salva de la retrogradare, chiar dacă deplasările vor avea de suferit. Cum următorul meci la Cugir va fi cu Cetate Deva, "telefoniștii" timișoreni speră probabil ca aceste calcule ale cugirenilor să fie confirmate la fel cum a făcut-o în jocul cu Electrica.

C-AGENTS

Ratările cu carul scad din turația moților

ASA AURUL BRAD - CUPRIROM ABRUD 0-0

Stadion Aurul, teren bun, timp frumos, spectatori 500
AURUL (echipament: galben / negru): Căprărescu - NEAGU - Gomoi, STOICA, Filipaş - Vereş, VĂCARU (cpt), Frandeş (46, Goanţă) - C. Lupea, Mihăilă, Lazăr
Antrenor: Virgil Stoica. Pe bancă: Selimesy - Botici, M. Lupea, Ianc.
CUPRIROM (echipament: roşu / negru): M. Mureşan - ROŞU - Prata, Gheorghiu, Micu - Ceauşu, Mărginean (63, Ursache), POPA, Neagu (73, Ungureanu) - Gorgan (86, Păstrăvanu), O. MUREŞAN
Antrenor: Nicolae Lupu. Pe bancă: Drăgan - Bordea
Arbitri: A Băjan (Videle) - L. Răducan (Zimnicea), D. Anghel (Zdrobiştea)
Observator: Ioan Tărcan (Târgu Mureş)
Cartonaşe galbene: Lazăr, Filipaş - Ceauşu, Mărginean, O. Mureşan, Prata
Jucătorul meciului: ROŞU. Nota meciului: 6.

Ratările cât roata carului au trecut în contul moților a doua remiză albă la Brad în luna martie, după cea cu ex-lidera Telecom, gazdele coborând la "-5" la adevăr. Oaspeții s-au apărat supraaglomerat, mai ales în timpul asediului de la reluare şi s-au angrenat într-un duel pe viaţă şi pe moarte, marcat de 15 intrări tari prin alunecare, finalmente, sprijiniți fiind şi de o galerie de 100 de fani, smulgând un 0-0 consemnat şi la meciul tur. ● Lupea a trecut pe lângă gol încă din secunda 40, atunci ratând de la 14 metri de poartă, unde se trezise singur - singurel, replica venind în minutul 3, când Mureşan n-a ochit colțul lung de la marginea careulei. Şi Lazăr a ratat în prima parte, una totuşi echilibrată şi lipsită de alte ocazii. ● La reluare însă, caruselul ratărilor s-a tot învârtit, tonul fiind dat de Lupea (48) şi Mihăilă (50), peste nici 5 minute Lazăr fiind secerat în careu fără ca arbitrul Băjan să indice punctul cu var, fapt care a inflamat spiritele şi i-a îndârjit pe moți. Care însă au ratat uriaş şi în continuare, prin Vereş (63), de la doar 3 metri, sau peste 6 minute, "cap" peste de la 5 metri, tacâmul fiind completat de Mihăilă (65) şi Lazăr (84). ● Chit că au atacat cu fundaşii la centrul terenului, brădenii n-au avut o minte limpede, fapt recunoscut după joc şi de căpitanul Văcaru: **"Degeaba ne zbatem şi luptăm, dacă ne împotmolim aşa uşor în careul advers!"** ● **"Am ţintit o remiză şi ne-am apărat în consecinţă"**, a spus Lupu, antrenorul oaspeților, care a fost plăcut surprins de dăruirea totală a elevilor săi.

NELU MICU

Feroviarii pierd şi... paiul înecatului

MINERUL CERTEJ - CFR TIMIŞOARA 2-0 (1-0)

Stadion "Minerul", teren acceptabil, timp frumos, spectatori 500
MINERUL (echipament: albastru / albastru): DOBRE - MÂCNEA - FARTUŞNIC, Dobrescu, BOZGA (85, Mirea) - Polvrea (63, SCURTU), FILIP, CHEZAN (cpt.), PISOIU - Rădos (57, Banc), OCOLIŞAN.
Antrenor: Ioan Petcu. Pe bancă: Vezetu - Tăgârță.
CFR: DĂNILOAIA - Petrov (cpt) - Gherghe, Mihăilescu, Moga, Robu - Chirițoiu, Fâşie, BĂLU - SUDITU, COSMA.
Antrenor: Eugen Iercu. Pe bancă: Iuhasz - Holhoş, Buşe, Pitriş, Pişleag.
AU MARCAT: 1-0, RĂDOS (min. 20), cu o lovitură de cap bine plasată în colțul lung, după o excelentă centrare a lui Bozga; 2-0, FARTUŞNIC (min. 85), din penalty, acordat la faultul lui Moga asupra lui Bozga.
Arbitri: B. Chelu - A. Lungu, N. Răceală (toți din Alexandria)
Observator: Arpad Fazekas (Tg. Mureş)
Cartonaşe galbene: Dobrescu - Dăniloaia, Mihăilescu, Moga, Bălu
Jucătorul meciului: PISOIU. Nota meciului: 7.

Cine credea că această partidă va fi un blat, s-a înşelat.

A fost un adevărat spectacol, oaspeții jucând mult peste poziția lor din clasament. ● Minerii au început în forță, cum fac de obicei în jocurile de acasă, dar după deschiderea scorului feroviarii nu s-au descurajat şi pe fondul dominării gazdelor au forțat în finalul primei reprize, au ratat două ocazii rarisime, Cosma (43) şi Bălu (45) negăsind cea mai bună soluție în situația de "singur cu portarul". ● Începutul părții a doua a aparținut tot gazdelor, care au ratat desprinderea în primul sfert de oră prin Rădos, Scurtu şi Pisoiu. ● Ultima jumătate de oră le-a aparținut oaspeților care însă s-au întrecut în ratări... ● Elanul elevilor lui Iercu, care nu s-au împăcat cu înfrângerea la limită, s-a frânt cu 5 minute înainte de final...

IOAN PETCU: **"Subliniez angajamentul în joc al fundaşilor şi mijlocaşilor mei. De atacanți sunt mai puțin mulțumit. Victoria Certejului a fost fără dubii, în condițiile unui arbitraj bun. CFR-ul este o echipă ambițioasă, care s-a agățat de fiecare minge. Merită un loc mai bun în clasament".**

GABI STOICOVICI (organizator competiții CFR): **"Remarc angajamentul atacanților şi, în general, dăruirea întregii echipe. Certejul a jucat corect. Cred că puteam să realizăm mai mult în acest meci dar arbitrajul a fost jenant, uneori fiind chiar bătaie de joc. Ne vom apăra şansele până în final".**

DAN BOBOUȚANU

Ca la talciocul de-alături...

GLORIA REŞIȚA - MINERUL URICANI 1-2 (1-0)

Stadion Gloria, teren greu, mocirlos, timp frumos, chiar călduros, spectatori 150 la început, 50 la sfârşit...
GLORIA (echipament alb - albastru / albastru): Angheloiu - V. David (25, Burac) - Ababi (46, Arbănaş), A. TOMA, Tuluc (cpt.), T. Nica - Boterez, Zimmer, Stanciu, S. Bogdan - Bercsenyi.
Antrenor: - Pe bancă: Goia, Chiş, Costescu.
MINERUL (echipament: alb / alb): Ilie - Hristea (cpt.) - CIORÂIA, Grecu, Hârşan - Căuneac, MATACHE (88, Fekete), M. Constantin (85, Ianc), KISS - V. POP (46, B. Dumitru), Scurtu.
Antrenor: Nicolae Băltaru. Pe bancă: Farcaş - Varghida.
Au marcat: 1-0 S. BOGDAN (min. 45) cu capul de la 8 metri, din excelenta centrare a lui Ababi, care a şi fost schimbat la ... pauză; 1-1 KISS (min. 51) care a pătruns nestingherit în careu, "poftit" de linia de fundaşi; 1-2 HRISTEA (min. 57) din penalty acordat pentru un fault comis de T. Nica asupra lui Căuneac, căruia Ciorâia l-a strigat "aruncă-te"!
Arbitri: M. Carabageac - M. Râmniceanu, P. Bran (toți din Râmnicu Vâlcea).
Observator: Dumitru Paraschiv (Turnu Severin).
Cartonaşe galbene: Kiss, Hristea.
Jucătorul meciului: A. TOMA (a fost "necredincios..."). Nota meciului: 2.

După săptămâna plină de frământări (vezi rubrica Mica Ligă de Vest) în care **"uite antrenoru', nu e antrenoru' "** a fost lozinca zilnică, era de aşteptat ca Gloria în "crudă" eclipsă de formă să cedeze cele trei puncte pe teren propriu. ● Cu 4 antrenori la timonă Costescu, Manole, Boşca şi Şirian, cu un plăpând stoper, Alin Toma, titular căruia i s-a alăturat din minutul 25 un debutant, Burac, reşițenii au reuşit să conducă totuşi la pauză prin evoluția sigură a portarului Angheloiu (ieşit din juniorat) şi a travaliului lui S. Bogdan, autorul golului, dorit după cum se zvoneşte de cei din Valea Domanului. ● La pauză oaspeții nu au mai intrat la vestiare, rămânând în teren, iar gazdele au ieşit la joc cu o întârziere de 5 minute, arbitrii aşteptându-i pe cei care, poate aşteptau şi ei ceva în vestiare... ● Deznodământul a fost clar pentru cei prezenți atunci când, la pauză, a fost schimbat şi Ababi, poate fiindcă a "îndrăznit" să-i aşeze o minge de gol pe cap lui S. Bogdan. ● Cu o linie de fund în alcătuirea Arbănaş, Burac, Titi Nica, misiunea oaspeților n-a fost grea ei răsturnând rezultatul prin două pătrunderi individuale. ● După cele două goluri lucrurile s-au liniştit în teren şi în tribune, unde puținii spectatori s-au redus ca număr înainte chiar de final plecând spre casă, deoarece, ca în talciocul de alături, "glorioşii" îşi vindeau şi "bruma de zdrențe" de pe ei, doar - doar vor primi un coltuc de pâine să supraviețuiască. ● Ruşine! ● Înainte de meci am aflat că trezorierul clubului, Aurel Serafin a demisionat. Felicitări!

NICOLAE BALTARU: **"Am câştigat pe cinstite (!!! n. n.), pe munca băieților. N-aveam ce imputa arbitrajului. Eram pe "-3" am venit şi noi acum pe "0", mai avem meciuri acasă destul de dificile (n. n. Uricani - Telecom Timişoara). Scopul nostru e să rămânem în divizie. La pauză n-am intrat la vestiare fiindcă era cale lungă. Gloria are echipă foarte bună, de perspectivă."**

PETRU FUCHS

AGATEX
Timişoara, Calea Buziaşului nr 18, Telefon 056/222.429
Produce şi comercializează următoarele produse:
- ȚEVI DIN PVC: ϕ 32; ϕ 40, ϕ 50, ϕ 110
- FITINGURI DIN PVC - ϕ 32 - ϕ125/45°, 67°, 87°
- AMBALAJE DIN PLASTIC
  - Găleți cu capac: 2, 4, 8, 18 litri
  - Găleți cu capac şi sigiliu: 3; 5,5; 10 litri
- ALTE PRODUSE DIN PLASTIC: RAFTURI, UMERAŞE, PAHARE

PORTARUL SUPERSTIȚIOS

GEORGE MARIA:

"Meritam promovarea, pentru că am marcat cu 20 de goluri în plus față de Telecom"

** S-a născut în 27.07.1978 la Bucureşti.*
** A început fotbalul la vârsta de 7 ani la juniorii Rapidului, antrenor Teofil Codreanu.*
** La 18 ani a fost promovat în prima echipă a Rapidului de Liță Dumitru.*
** Din 1999 s-a transferat la Cetate Deva.*

Rep.: **Fiind născut în Bucureşti, cum de ai ajuns tocmai la Deva?**

G.M.: La Deva am ajuns prin intermediul impresarului meu, Mircea Meleaşă, care avea relații bune cu Victor Leu, fost vicepreşedinte la Deva. Am venit anul trecut în iarnă şi iată că am rămas până acum.

Rep.: **Când ai semnat contractul?**

G.M.: În februarie. Primul meu contract cu Deva a expirat în iarnă, iar eu am mai semnat cu Rapidul o prelungire a contractului pe 3 ani şi jumătate şi am avut liber pentru Deva încă 2 ani şi jumătate.

Rep.: **De ce n-ai rămas la Rapid?**

G.M.: Se pare că n-am intrat în vederile d-lui Lucescu şi cred că s-au gândit că la vârsta mea e mult mai bine să apar decât să stau rezervă.

Rep.: **După plecarea lui Lobonț la Ajax n-ai sperat că vei reveni în Giuleşti?**

G.M.: Bineînțeles, ca orice jucător m-am gândit şi am sperat că mă vor chema, măcar la un turneu de pregătire, dar nu s-a întâmplat. Nu-i nimic, viața merge înainte, eu mă voi antrena, voi juca şi voi demonstra că pot apăra mai sus

Rep.: **Mai rar ajunge un bucureştean în părțile astea.**

G.M.: Mai rar ajunge, dar şi mai rar se integrează aşa bine cum m-am integrat eu în echipa deveană.

Rep.: **Cantonamentul de iarnă l-ai făcut cu Vâlcea...**

G.M.: Da, am fost la Vâlcea, practic şi semnasem un precontract cu ei, dar neînțelegându-mă cu Tilihoi n-am mai rămas acolo, întorcându-mă la Deva.

Rep.: **Când ai revenit a fost destul de greu, nu, prin venirea lui Grozav?**

G.M.: Când am venit înapoi dl. Stanca mi-a zis clar: **"Nu te-ai pregătit cu noi, ai plecat, la mine vei apăra doar dacă vei fi peste ceilalți, nu cu puțin, ci cu mult"**. Nu cred că le-am fost cu mult superior, dar datorită faptului că am apărat în tur, şi am făcut-o bine, cred că a contat în obținerea postului de titular. Eu îmi voi vedea de treabă în continuare şi sper să promovăm, cu toate că seria este foarte grea, iar Telecomul este în spatele nostru.

Rep.: **Cibotaru, care era primul portar, a devenit al treilea.**

G.M.: Aşa e viața. Eu am fost al treilea, iar acum sunt primul. Domnul Stanca face echipa şi este opțiunea dânsului.

Rep.: **Credeți că veți reuşi promovarea?**

G.M.: Sută la sută, iar Telecomul ar trebui bine să se gândească şi să se uite la rezultatele noastre, pentru că o echipă care are 20 de goluri mai puțin decât noi nu poate să promoveze în eşalonul secund.

Rep.: **Anul trecut ai avut părul vopsit?**

G.M.: Da, l-am avut vopsit blond spre roşcat, era o modă pe care am preluat-o de la Bogdan Lobonț, care mi-e prieten şi totodată este şi idolul meu. Pot să spun că mi-a purtat noroc, eu fiind superstițios.

Rep.: **Acum ce superstiții ai?**

G.M.: De exemplu dimineața când mă trezesc, dacă mă simt bine încerc să fac acelaşi lucru ca şi în ziua meciului anterior: mă îmbrac la fel, îmi iau acelaşi tricou, aceleaşi mănuşi! Sunt mai multe...

CIPRIAN TRANCĂ & SANDU USUSAN

RADIO TIMIŞOARA
Divizia Sport
Vă oferă:
■ ZILNIC trei rubrici informative la orele: 6¹⁵, 17⁰⁵, 21¹⁵.
■ SÂMBĂTĂ. Orele 11⁰⁰ - 13⁰⁰ - Actualități, muzică, sport
- Transmisii directe alternative de la meciurile din seria a II-a a Diviziei B de fotbal
■ DUMINICĂ. Orele 11⁰⁰ - 12⁰⁰ - Actualități, muzică, sport.
- Emisiune de note, comentarii, interviuri, relatări în direct.

Formația "Double D": defetism + dezorientare

UNIVERSITATEA ARAD - CAROMET CARANSEBEȘ 1-1 (1-0)

Stadion Motorul, teren denivelat, cu porțiuni moi, timp primăvăratic, spectatori 150
"U" ARAD (echipament: alb - roșu - negru / alb): Rusu - OPREAN, Zamă (45, Alexoaie), Chirilă, Leucean - Folea (cpt, 65, Aldea), SZILYER, IFTIMIE, Chetronie - Blăniță, Hada (74, Georgiu).
Antrenor: Marius Demian. Pe bancă: Sârbu, Crișan
CAROMET (echipament: verde-negru / negru): DORAN (cpt) - Sbenghea, Bufanu (90, Neagu), CIOBANU, Veche - Cuc, Dogaru, Feneș, ARNĂUT - Slătaru (18, Păuliș, 45, Puiu), Lozici.
Antrenor: Petru Bona. Pe bancă: Laitin - Tănase.
AU MARCAT: 1-0, BLĂNIȚĂ (min.8), cu capul, din fața porții, în urma unei devieri, la cornerul executat de Chetronie; 1-1, ARNĂUT (min.66), care a prins un șut imparabil, în vinclu, de la 17 metri.
Arbitri: Ad. Voica (Bistrița) - Nic. Popescu (Bistrița), Fl. Buturca (Satu Mare)
Observator: Teofil Nan (Tg. Jiu)
Cartonașe galbene: Doran, Dogaru, Arnăut
Cartonaș roșu: Rusu (min.44)
Jucătorul meciului: IFTIMIE. Nota meciului: 6.

După "seria neagră" de patru meciuri pierdute la rând, universitarii și-au trecut, în sfârșit, în cont, un punct, care n-are darul însă de a le descreți frunțile. Deacum încolo, prin prisma acelui "-8" de la "adevăr", toate meciurile vor fi "negre" pentru arădeni, ca pisicile noaptea. ● Și, totuși, gazdele au început în forță, deschizând scorul relativ repede și irosind prin Hada (șut în portar, singur la 10 m) și Folea (șut în bară de la 16 m), două mari posibilități de desprindere. ● Abia după jumătate de oră de joc caransebeșenii au amenințat buturile lui Rusu, dar Păuliș a trimis defectuos doar cu goalkeeperul arădean în față. ● Finalul primei părți a avut câteva aspecte ciudate, care au deturnat, în bună măsură, cursul jocului. Mai întâi, Păuliș, plecat din poziție de ofsaid, a fost trântit în careu de Rusu (aflat în postură de ultim apărător) și "centralul" Voica l-a gratulat pe arădean cu cartonașul galben (!), pentru ca, abia la protestele oaspeților, să-l scoată pe cel roșu. Penalty-ul acordat cu acest prilej a fost ratat, la modul cel mai penibil, de Dogaru, șutul acestuia trecând la 1 metru de bara din dreapta noului intrat, Alexoaie. ● Repriza secundă a avut câteva faze palpitante. Astfel, înaintea golului egalizator, Hada, pătruns în careu a șutat, din nou, în Doran, iar Puiu, din poziție centrală, a expediat balonul pe lângă poartă. ● La două minute după frumosul gol realizat de Arnăut, Aldea și-a pierdut simțul răspunderii, într-o situație de "unul la unul", atrăgându-și antipatia și oprobiul publicului și ale propriei bănci tehnice. ● Bara lui Chetronie din minutul 83 a însemnat sfârșitul resurselor studenților de pe malul Mureșului, finalul partidei aparținând vizitatorilor, care și-au cheltuit cu nonșalanță ocaziile de obținere a victoriei, mai ales prin Puiu și Lozici, totul pe fondul resemnării vădite a partenerilor arădeni.

MARIUS DEMIAN: **"Când ai de cinci ori poarta goală în față și ratezi, înseamnă că n-ai valoare! Așa stând lucrurile, pot afirma că suntem ca și retrogradați! Și pentru că sănătatea și viața mea sunt în joc, mă gândesc să mă retrag. Și o voi face cu capul plecat!"**

PETRU BONA: "Apreciez dăruirea în joc a ambelor echipe. Ocazii au fost destule la ambele porți. Putea câștiga oricine".

În acest moment a intervenit zgomotos un domn din delegația Carometului, care, pe un ton poruncitor, i-a retezat lui Bona pofta de declarații...

FLORIN MATEI

Cât de periculos este un scor de... 2-0

CETATE DEVA - VESTPETROM PECICA 2-1 (1-0)

Stadion "Cetate", teren bun, timp frumos, spectatori 1000.
CETATE (echipament alb - albastru / albastru): Maria - BORDEAN, Voinea, TĂNASĂ (cpt.), CHIRA (89, Răducănescu) - Popa, G. Dan, LUCA, Turcan (77, Szidorak) - Naniu (63, Szemely), CHILIMAN.
Antrenor: Ionel Stanca. Pe bancă: Grozav - Berindei.
PECICA (echipament galben - albastru / galben): ȚAPOȘ (cpt.) - Agachi, G. RADU, R. Varga (85, Maghici), Cosma - Bene (62, Mihali), Pavel (52, Lăpuște), Munteanu, BALAJ - ȘTEFELIGĂ, Copăcean.
Antrenor: Gian Pio Del Monaco. Pe bancă: Balint - Pit.
Au marcat: 1-0, BORDEAN (min. 20), cu un șut senzațional din colțul careului de 16 metri sub transversală; 2-0, NANIU (min. 51), cu latul din 8 metri, după o pasă excelentă a lui Luca; 2-1, ȘTEFELIGĂ (min. 76), cu un șut în colțul lung din interiorul careului.
Arbitri: D. Georgescu jr. - C. Florescu (ambii București), N. Alexandru (Giurgiu).
Observator: Patrițiu Abrudan (Cluj Napoca).
Cartonașe galbene: Bordean, Szemely - Ștefeligă, R. Varga.
Jucătorul meciului: BORDEAN. Nota meciului: 7,5.

Desigur, scorul strâns de pe tabelă ar arăta o confruntare în care ambele echipe ar fi jucat de la egal la egal, însă situația de pe teren a fost complet diferită. ● Liderul și-a dominat clar partenerul de joc, reușind 16 cornere, față de numai unul al arădenilor, însă diferența pe tabelă n-a fost mai mare datorită intervențiilor excelente ale lui Țapoș, care a reușit să-și salveze echipa de la cinci goluri gata făcute. ● "Străjerii" Turcan, Naniu și Chiliman au ratat, spre disperarea lui Stanca, majorarea scorului, însă după golul doi, devenii au jucat cu gândul la Timișoara, unde Telecomul avea probleme cu Zlatna. ● Arădenii, treziți din pumni au ieșit la joc și au reușit să reducă din handicap prin Ștefeligă, acesta profitând de greșeala lui Voinea, iar în min. 89, Maria a reușit să evite remiza, blocându-l curajos pe același Ștefeligă, scăpat singur spre poarta deveană.

GIAN PIO DEL MONACO: **"Părerea mea este că în prima repriză echipa mea a jucat mai nimic, însă în partea secundă am reușit să jucăm ceva și am reușit să și înscriem. Probabil jucătorii echipei mele sunt "lupi" doar acasă".**

IONEL STANCA: **"Scorul nu reflectă situația din teren, eu însă sunt mulțumit de felul cum echipa s-a angajat la joc. Sunt mai mulțumit de felul cum au abordat întâlnirea, față de partida cu Uricani, când am câștigat la scor".**

VIOREL NICULA

"Tramvaiștii", excursioniști de martie

METALURGISTUL CUGIR - ELECTRICA 2-0 (2-0)

Stadion Parc, teren bun, timp frumos, spectatori 1000
CUGIR (echipament: roșu / albastru): Moldovan - Dobrin, ȘUVAINA, M. CRISTEA, Ignat - Gocan (74, Voitan), ITU, MARCU - Isac (61, Iosif), HEGYI (cpt), Achim (71, Pascanu)
Antrenor: Octavian Mureșan. Pe bancă: Popa - M. Ștefan
ELECTRICA: NISTOR - Gomoi - Cristea (82, Constantinescu), Iacobici (cpt), Hromei, Bâgu - Târnăuceanu (81, Sporea), Hausler, Cândea - Iliuță (46, Lixandru), VIȘAN
Antrenor: Valeriu Sorescu. Pe bancă: Caraiman
Au marcat: 1-0 HEGYI (min.13), cu un șut necruțător la colțul lung, de la 10 metri, unde fusese găsit de Cristea; 2-0 HEGYI (min.27), cu un lob de la 16 metri peste Nistor.
Arbitri: M. Nanu (Turda) - E. Moldovan, N. Rus (ambii din Câmpia Turzii)
Observator: Octavian Goga (Brașov)
Jucătorul meciului: HEGYI. Nota meciului: 5,5.

Istoricul unui meci care le-ar putut aduce o fărâmă de peranță feroviarilor timișoreni, neînțeles , în cazul altui reultat, a fost scris încă din pria jumătate de oră, când, după ce șuturile lui Itu (7) și Isac (10) nu și-au atins ținta, Hegyi a închis conturile ● Au mai ratat Gocan (30) și Isac (33), oaspeții având un unic șut pe poartă în minutul 37, prin Vișan. În rest, "tramvaiștii" doar au bifat deplasarea, cum s-a întâmplat în luna martie și în Valea Jiului sau la Pecica. ● La reluare, spectatorii au regretat că unele meciuri au două reprize, fapt punctat și de antrenorul Octavian Mureșan: **"Am spus că vrem să readucem lumea la stadion. Asta o putea face doar jucând toate cele 90 de minute!" ● "Fără cei 3 suspendați, nu puteam emite pretenții, în fața unei echipe mai motivate"**, a spus Valeriu Sorescu, completând: **"Prefer două deplasări la Cugir, uneia la Petrila"**, semn că Metalurgistul n-a mai apelat duminică la hei-rupul aplicat "tramvaiștilor" în ediția trecută...

DAN HENEGAR

FARMACIA BELLADONA
Timișoara Gara de Nord peron 1
luni-vineri: 8-20
sâmbătă 8-16
Tel. 094.636.094
Timișoara Bd. L. Rebreanu nr. 104A
luni-duminică: 8-22
Tel: 056/165.157
Se eliberează:
■ Rețete compensate (inclusiv pentru angajații CFR)
■ Rețete gratuite
Toată gama de medicamente, cosmetice, tehnico-medicale.

Rezultatele etapei a 23-a

CAROMET CARANSEBEȘ - INTER PETRILA 2-2 (Veche, Lozici - Udrea, Lazăr);
MINAUR ZLATNA - UNIVERSITATEA ARAD 1-0 (Olelei);
TELECOM TIMIȘOARA - METALURGISTUL CUGIR 3-0 (Bochiș, Solomon 2);
MINERUL LUPENI - AURUL BRAD 5-0 (Nițu, Dosan - penalty, Bană, Stoian, Spafiu);
TELECOM ARAD - GLORIA REȘIȚA 2-0 (Grad 2);
MINERUL URICANI - MINERUL CERTEJ 2-0 (V.Scurtu 2);
CFR TIMIȘOARA - CETATE DEVA 0-3 (Tănasă, Bordean, Szemely);
VESTPETROM ARAD - ELECTRICA TIMIȘOARA 2-0 (Ștefeligă 2);
CUPRIROM ABRUD - INTER ARAD 3-0 (neprezentare), oaspeții retrăgându-se din campionat.

TELECX ■ TELECX ■ TELECX

* Datorită suspendării lui **Miclea** pentru cumulul a 4 cartonașe galbene, în etapa intermediară de miercuri a debutat pentru **Telecom Timișoara** ca titular **Belean** care a fost folosit pe toată durata partidei, după ce în precedentele 3 meciuri, de la reluarea campionatului, a adunat mai puțin de 10 minute de joc.

* După cartonașul roșu primit în meciul cu Caromet Caransebeș, **Pițurnea** de la Gloria Reșița a fost suspendat 3 etape. Pedeapsa a fost maximă pentru reșițean, care este recidivist, un motiv putând fi și faptul că la ședința Comisiei de disciplină a FRF nu a fost prezent nimeni de la echipa sa.

* **Cetate Deva** nu i-a putut utiliza în meciul cu Vestpetrom Arad pe **Gigi Ștefan** (suspendat pentru 4 cartonașe galbene) și **Eșanu** (accidentat).

* La meciul **Minerul Certej - CFR Timișoara** a fost prezent și antrenorul lui Poli Timișoara, **Romulus Gabor,** care își exprima speranța privind salvarea de la retrogradare a echipei sale, bazându-se pe obținerea punctelor necesare în deplasările de la Oradea și Satu - Mare.

* Doi foști jucători ai lui **Aurul Brad** au jucat duminica împotriva acestei formații, pentru **Cuprirom Abrud.** Este vorba despre atacanții **Mureșan și Ungureanu,** ultimul, în vârstă de 34 de ani, reluându-și activitatea de fotbalist după o pauză de 2 ani!

* După ce a avut o evoluție slabă în meciul pierdut de echipa sa, Telecom Arad, la Electrica (0-4), portarul **Bota** și-a pierdut postul de titular, fiind chiar posibilă renunțarea la serviciile sale. O alternativă promițătoare pare să fie **Răzvan Pleșca,** de care s-a interesat deja FC Național.

* Cu toate că duce mare lipsă de atacanți, antrenorul echipei Minerul Certej, **Ioan Petcu** nu se poate baza, se pare până la sfârșitul campionatului, pe serviciile experimentatului **Ovidiu Hanganu** datorită mai vechii accidentări.

* La **Electrica Timișoara** nu au jucat în meciul de la Cugir 3 jucători de bază: **Volosciuc, Stan și Noje,** toți suspendați datorită cartonașelor.

* În minutul 85 al partidei **Minerul Certej - CFR Timișoara,** portarul feroviarilor, **Dăniloaia** a primit cartonaș roșu pentru proteste dar nu a părăsit terenul deoarece arbitrul a revenit asupra deciziei, schimbând în galben culoarea cartonașului!

* La meciul **Aurul Brad - Cuprirom Abrud,** au lipsit de la oaspeți **Bordeian** (suspendat), **Opriță, Miheț și Goia** (toți accidentați), iar de la gazde **Iordache** (accidentat) și portarul **Sandu** (suspendat). Acesta a anunțat conducerea clubului că dorește să plece la **Telecom Arad,** echipă interesată de serviciile sale.

* **Crișan** (suspendat) și **Păsulă** (accidentat) nu au făcut deplasarea la Arad, cu Caromet Caransebeș. La Universitatea Arad a reintrat în linia de atac **Hada, iar Diaconu, Panescu și Văduva** au privit meciul din tribună deoarece nu au intrat în vederile antrenorului pentru acest joc.

* Conducerea clubului **Aurul Brad** pare frustrată de situația în care a ajuns, **Ioan Faur** acuzându-și chiar proprii jucători de noncombat în ultimele etape.

Rezultatele etapei a 24-a

AURUL BRAD - CUPRIROM ABRUD	0-0
"U" ARAD - CAROMET CARANSEBEȘ	1-1
MINERUL CERTEJ - CFR TIMIȘOARA	2-0
METALURGISTUL CUGIR - ELECTRICA	2-0
GLORIA REȘIȚA - MINERUL URICANI	1-2
CETATE DEVA - VESTPETROM ARAD	2-1
TELECOM TIMIȘOARA - MINAUR ZLATNA	2-2
INTER PETRILA - MINERUL LUPENI	2-1
INTER ARAD - TELECOM ARAD	0-3

(neprezentare, arădenii retrăgându-se din campionat).

ETAPA VIITOARE **Et. 25 - duminică, 2 aprilie:** Lupeni - "U" Arad (0-2); Telecom Arad - Aurul Brad (1-1); Vestpetrom - Certej (2-5); Electrica - Cetate Deva (1-2); Zlatna - Cugir (3-1); CFR Timis. - Gloria Reșița (0-5); Abrud - Petrila (0-2); Caromet - Telecom Tmș. (0-1). Uricani stă.

Echipa	TOTAL						ACASĂ						DEPLASARE						Adevăr
1.(..) CETATE DEVA	24	18	2	4	58-22	56	13	13	0	0	41-6		11	5	2	4	17-16		+17
2.(..) TELECOM TMS	24	16	4	4	38-13	52	12	11	1	0	28-5		12	5	3	4	10-8		+16
3.(+1) CERTEJ	24	13	2	9	43-35	41	13	12	1	0	38-12		11	1	1	9	5-23		+2
4.(-1) GLORIA RES.	24	12	3	9	27-18	39	13	10	1	2	22-5		11	2	2	7	5-13		0
5.(..) ELECTRICA	24	12	2	10	42-40	38	12	10	0	2	30-11		12	2	2	8	12-29		+2
6.(..) ZLATNA	24	11	4	9	41-34	37	11	9	2	0	27-7		13	2	2	9	14-27		+4
7.(..) VESTPETROM	24	11	3	10	30-25	36	12	9	2	1	18-2		12	2	1	9	12-23		0
8.(..) ABRUD	24	11	3	10	37-38	36	12	9	1	2	29-9		12	2	2	8	8-29		0
9.(+1) URICANI	24	11	3	10	37-41	36	12	9	2	1	29-12		12	2	1	9	8-29		0
10.(-1) LUPENI	24	10	3	11	36-27	33	11	8	2	1	26-6		13	2	1	10	10-21		0
11.(+2) TELECOM AR.	24	10	3	11	31-34	33	12	8	2	2	19-7		12	2	1	9	12-27		-3
12.(-1) CAROMET CS.	24	10	2	12	28-33	32	11	9	1	1	22-7		13	1	1	11	6-26		-1
13.(-1) AURUL BRAD	24	8	7	9	26-29	31	12	8	3	1	21-8		12	0	4	8	5-21		-5
14.(..) PETRILA	24	8	6	10	31-36	30	12	6	2	4	19-13		12	2	4	6	12-23		-6
15.(+1) CUGIR	24	9	2	13	28-36	29	12	8	2	2	20-7		12	1	0	11	8-29		-7
16.(-1) U" ARAD	24	8	4	12	27-36	28	12	5	3	4	17-17		12	3	1	8	10-19		-8
17.(..) CFR TIMIS.	24	7	3	14	23-49	24	12	7	2	3	14-12		12	0	1	11	9-37		-12
18.(..) INTER ARAD	24	2	2	20	23-60	8	12	2	2	8	15-25		12	0	0	12	8-35		-28

IOAN FLOREA renunță la pământul făgăduinței

Aşa cum am promis săptămâna trecută, iată că am reuşit să realizăm un interviu în exclusivitate cu Ioan Florea, renumita extremă a CSMR-ului din anii 70, întors recent din America. Întrucât caseta cu datele personale ne-ar fi umplut o pagină întreagă, am trecut direct la dialog:

Stângul lui Florică a încântat în anii '70 Valea Domanului

"La CSM am avut cele mai mari satisfacții

Rep.: **Când te-ai născut? Unde ai jucat fotbal?**

I.F.: În 27.02.1949 în Timiş, la Semlacu Mic, comuna Gătaia. Am început fotbalul la Electromotor Timişoara cu antrenorul Glas, fost component al echipei Chinezul. După terminarea şcolii profesionale, la vreo 15 ani, am plecat la Reşiţa, la UCMR, cu care am încheiat un contract fiindcă eram băiat sărac. Am jucat la Minerul Bocşa şi după aceea... Lasă-mă să mă gândesc bine că-s bătrân.

Rep.: **În mare...**

I.F.: Armata am făcut-o la Caransebeş, am jucat acolo un an, după care m-a luat nea Ilie Pătruică la CSM Reşiţa.

Rep.: **La ce vârstă?**

I.F.: La 21 de ani şi am jucat până la 36 de ani şi jumătate. Deaia nici nu mă mir că Hagi joacă excepțional la 35! La acea vârstă am fost dat la Gloria, la schimb cu Gigi Ciurea cu toate că atunci vroiam să mă duc la Bocşa ca antrenor - jucător.

Rep.: **Probabil pentru că soția ta este originară din Bocşa**

I.F.: Dar era sarcină de partid să ajung la Gloria. După jumătate de an am preluat ca antrenor o grupă de copii.

Rep.: **Ai avut satisfacții la CSMR?**

I.F.: Cele mai mari din viața mea. Am jucat alături şi împotriva unora din marii noştri fotbalişti.

Rep.: **Cheran a prins frica ta. În națională...**

I.F.: ...am jucat o dată cu "Piticu" Atodiresei împotriva Cehoslovaciei, a fost 1-1. Am mai jucat la "Olimpici" de vreo trei ori.

Rep.: **După ce te-ai lăsat de fotbal ai fost şi președinte la CSMR!**

I.F.: Nu vreau să-mi amintesc de vremurile acelea. Am fost numit fără voința mea! M-au chemat la partid şi cu toate că mi s-a spus că nu voi avea nici unul din prerogativele pe care trebuie să le împlinească președinții, a trebuit să preiau temporar postul...

Rep.: **În acea calitate ai fost al doilea care mi-a interzis accesul pe teren, fiindcă am scris că a fost penalty la o fază contestată de CSMR!**

I.F.: A fost tot un lucru impus! Acum îți cer scuze.

Rep.: **N-ai fost primul, dar nici ultimul...**

I.F.: Când m-au schimbat din funcția de președinte s-au gândit, **"mă, ce rău îi facem"**, dar eu m-am bucurat. Era un post ce nu mi se potrivea deloc. Unii îmi reproşau că nu ştiam să fac bani din fierul vechi, dar eu aveam doi copii acasă. Dar astea să nu le scrii, ți le spun doar aşa pentru tine. Eu sunt un tip moale dar cred că bun la suflet! Fapt pentru care am şi pierdut mult în viață. Am un suflet de copil şi de aceea cred că cel mai potrivit loc pentru mine este lucrul cu copiii.

Rep.: **De ce n-ai reuşit ca antrenor la seniori?**

I.F.: Fiindcă cineva din cadrul conducerii CSMR m-a trimis de fiecare dată acolo unde caimacul l-au luat deja alții, iar când preluam eu echipa, acolo nu mai erau bani. La Arsenal, la Bocşa, la Gloria.

"Land-scaping" în State

Rep.: **Cum de-ai câştigat loteria pentru America?**

I.F.: Eu n-am câştigat la loterie niciodată. În America am plecat întâmplător, sau să zic aşa, am avut noroc fiindcă sora soției mele este în S.U.A. şi am ajuns acolo printr-o chemare.

Rep.: **Cât ai stat între ianchei?**

I.F.: Exact doi ani.

Rep.: **În "soccer" ai jucat?**

I.F.: Nu am jucat cu toate că un prieten din Oravița, Tică Iancu, m-a legitimat la echipa lui de acolo, dar munca nu mi-a permis nici un respiro.

Rep.: **Ce-ai muncit?**

I.F.: Am făcut împreună cu un preot şi un bucureştean o muncă numită pe acolo "land-scaping". A fost greu de tot dar am făcut-o de dragul banilor. Lucram numai la casele unor oameni avuți, tundeam gazonul, introduceam canalizări, tăiam copaci, pavam drumuri... Cu puțin timp înainte de reîntoarcerea acasă, cineva din Bacău, aflat acolo, mi-a propus să preiau o grupă de copii, dar biletele de avion erau deja achitate... În plus, pe lângă că sunt un "moale", mai sunt şi sentimental! Am vrut să revin acasă la fetele mele.

Rep.: **Cum ai revenit, cred că nici nu-ți vezi capul de oferte. Ai carnet de antrenor calificat. Alții n-au, dar antrenează.**

I.F.: Poate părea curios dar după revenirea mea sunt privit în oraş ca un "paria". Ori eu sunt omul care nu deranjează pe nimeni.

Rep.: **Ai găsit Reşița fotbalistică în ruine... CSMR la retrogradare, Gloria la desființare, Arsenalul şi celelalte echipe reşițene din județ în mediocritate. Ce părere ai?**

I.F.: Nu sunt eu în măsură să-mi dau cu părerea dar cred că toate acestea sunt şi trebuie puse în legătură cu starea economiei din oraş. Ca să ne "încălzim cu apă rece" îmi aduc aminte că aici în vestul țării s-a născut fotbalul de clasă. Acum se joacă la Fălticeni... Acolo s-au găsit oameni cărora să le placă fotbalul. La noi nu se găsesc!

"Acum doar banul contează"

Rep.: **Tu, "Piticu", Puşcaş, Nestorovici, Beldeanu, Dudu şi ceilalți ați fost ca o familie. Acum sunt "familiuțe"... Voi nu v-ați certat niciodată?**

I.F.: Ba da, dar rar de tot. Aveam însă un antrenor, Ioan Reinhardt care a ştiut să se impună şi exista o plăcere extraordinară de-a juca... Acum primează banul!

Rep.: **În "soccer" nu se joacă pe bani?**

I.F.: Şi America va ajunge în curând o putere fotbalistică, peste doi ani se va trece şi la ei la profesionalism. Sunt campioni mondiali la fotbal feminin...

Rep.: **Apropo, nu faci o echipă feminină la Reşița?**

I.F.: Fotbalul feminin implică mulți bani. Eu am alte treburi pe aici pe-acasă, treburi să "împing" copiii mei de la spate.

Rep.: **Sunt minori copiii, sau nepoții tăi?**

I.F.: Discuția îmi face plăcere. Mă laud cu cele două fete ale mele! Una este inginer la Oradea, e căsătorită, iar cealaltă este profesoară la Liceul de Matematică - Fizică de aici de la Reşița.

PETRU FUCHS

"La Reşița sunt privit ca un paria"

Sub privirile unui stadion arhiplin, FLOREA centrează, în ciuda opoziției lui Cheran (Dinamo, în alb), îngrijorându-l vizibil pe Sătmăreanu II

VERAMIR INTERNATIONAL S.R.L. Timişoara

VERAMIR International LTD
TRAVEL AGENCY
TOURISTEN AGENTUR
AGENCE DE TOURISME
Tour operator - licence "A"

unic distribuitor în zona de vest a țării
vă oferă în exclusivitate

Excursie de excepție și BILETE

la Campionatul European de fotbal 2000
Belgia - Olanda

Romania
- Germania
- Portugalia
- Anglia

Hai România!

Ultimul termen de cumpărare a biletelor este 5 aprilie
Locurile sunt limitate!

Timişoara,
- Str. Piatra Craiului nr. 2, tel/fax 056-200.340
- Str. Bocşa nr. 4, tel./fax 056 - 194.523, 201.500
mobil 092-669.079
mobil 093-202.709

TIMBI
INTERMEDIERI AUTO
foto permise auto

SERVICII DE
• PRESCHIMBĂRI PERMISE • TALOANE • ÎNMATRICULĂRI
• RADIERI • ANUNȚURI DE PIERDERI la Monitorul Oficial

TIMISOARA, str. Drubeta nr. 97, sc. A, ap. 1
Tel./Fax 056/20.37.78, Tel. 056/22.99.23

radio analog
99.0 fm
pentru că vrei altceva

COLIBRI TRAVEL AGENCY

Un pretext de a vizita Europa
OFERTA SPECIALĂ EURO 2000!
Program turistic special: PARIS - BENELUX .
* * * Variante la alegere * * *
- Transport cu automobil propriu, autocar, avion
- Vize prin agenție

Mai avem seturi de bilete categoria a III-a
GRĂBIȚI-VĂ!

Informații şi înscrieri:
- Timişoara, Bd. C.D. Loga nr. 2, Tel: 056-201.200, 056-198.604, 094-780.823 - Lugoj, tel: 056-355.037

Bilete pentru Mamaia !!!

Hoteluri: **Majestic, Perla, Select !!**

Două zile gratuit (cazare cu mic dejun) pentru contractele de minim 7 zile încheiate în luna martie

- *Hotelurile au localizare bună, pe malul mării, la 50 m de plajă*
- *Se oferă confortul necesar unui concediu fără stress*

Garanție: plaja din Mamaia şi Sprint Time Holding - acționarul majoritar al SC Perla Majestic

"D"- ARAD

De departe, runda oaspeților

Trei formații din Arad au lipsit din programul etapei a 25-a. Gloriei i-a venit rândul să stea, iar partida Motorul - Romvest a fost amânată pe 16 aprilie. Juniorii au întâlnit într-un joc de pregătire selecționata României, pregătită de Mihai Ianovschi. Întâlnirea Romvest - Gloria a fost stabilită a se desfășura pe 12 aprilie.

Ghioroc. **PODGORIA - COMERA ARAD 1-3** (L. Orban - Botezatu, Olariu, R. Balaj).

În minutul 7 constructorii conduceau deja cu un avantaj de două goluri, permițându-și apoi să se joace cu ocaziile. Gazdele n-au ținut cont de scor și atât cât le-au ținut puterile, au încercat să dea o replică cât mai onorabilă. Printre altele, Podgoria a irosit și un penalty. Damian, respectiv Popa au fost eliminați, agonisind fiecare câte două cartonașe galbene.

Arbitri: F. Dumitru - V. Toderici, A. Teglaș.

Chișineu-Criș. **CRIȘUL - FRONTIERA CURTICI 0-1** (N. Sinescu).

Incredibil, Crișul a ajuns la -12, un handicap greu de surmontat! Dată fiind situația în clasament a celor două formații, partida a fost tensionată, dar de un bun nivel. Gazdele au încheiat jocul în inferioritate numerică, curticenii dând lovitura de grație în minutul 88!

Arbitri: M. Bondar - E. Roșu, N. Forton.

Nădlac. **VICTORIA - SEMLECANA MACEA 0-1** (Monea)

Indiscutabil, una din surprizele etapei, nădlăcanii fiind o grupare greu de răpus pe teren propriu, aici clacând printre alții, chiar și liderul incontestabil al diviziei D. Gazdele, care n-au cunoscut victoria în acest an, au ratat incredibil prin Kukucska, înrăutățindu-și poziția. Replica Macei a surprins plăcut pe toată lumea, inclusiv pe pătimașii suporteri ai vameșilor, care au înghițit cu sportivitate eșecul favoriților.

Arbitri: M. Gornic - M. Toderici jr., V. Strengar.

Ineu. **FOTBAL CLUB - CRIȘANA SEBIȘ 0-0**

0-0 pe tabelă, 0-0 pe teren la capitolul realizări spectaculare, dar 1-1 la eliminări. Scuza celor două combatante poate fi terenul moale, necorespunzător. Sandu Gaica și-a luat astfel revanșa pentru acel 1-1 din tur, atunci când sebișenii erau pe val.

Arbitri: D. Buică - I. Petrișor, E. Cristea.

Beliu. **DACIA - ȘOIMII PÂNCOTA 1-3**. (Farago - Pantea 2, Bilan).

La primul meci în care Pâncota a fost condusă de pe bancă de Ioan Farcaș, victoria oaspeților a venit în mod normal, dată fiind poziția în clasament și diferența de valoare între cele două echipe. Chiar dacă la un moment dat scorul a fost 1-1, gazdele evoluând la turația maximă, vizitatorii s-au impus în primul rând datorită plusului de experiență. După o lungă perioadă de timp, Codrin Ciocan a revenit în echipament de arbitru, oficiind la una dintre margini.

Arbitri: M. Vida - O. Mihart, C. Ciocan.

Păuliș. **PĂULIȘANA - TRICOUL ROȘU ARAD 0-0**

Partida, care a fost de un bun nivel tehnic și spectacular, a avut de toate, mai puțin... goluri.

Arbitri: M. Jivan - M. Toderici, L. Buda.

STELIAN ROTARIU

CLASAMENT

1. MOTORUL	23	18	2	3	71-23	56	+23
2. PÂNCOTA	23	15	4	4	53-23	49	+16
3. FC INEU	23	15	3	5	49-21	48	+12
4. TRIC. ROȘU	23	11	7	5	46-23	40	+7
5. CRIS.SEBIS	24	11	6	7	48-31	39	+3
6. LIPOVA	24	10	4	10	43-45	34	-2
7. PAULIS	23	10	4	9	38-40	34	-2
8. CPL ARAD	24	10	3	11	46-34	33	-3
9. GLORIA	22	10	2	10	49-30	32	-1
10. COMERA	24	9	4	11	50-61	31	-2
11. CURTICI	23	9	3	11	41-56	30	-3
12. NĂDLAC	23	9	2	12	31-35	29	-7
13. SEMLECANA	23	7	6	10	35-44	27	-6
14. ROMVEST	22	8	2	12	20-39	26	-7
15. CH. CRIȘ	24	6	6	12	31-51	24	-12
16. BELIU	24	5	2	17	23-68	17	-22
17. GHIOROC	24	4	2	18	25-75	14	-25

ET. VIITOARE **Et. 26 (31 martie-2 aprilie):** Gloria - Beliu (1-0); Pâncota - Ch. Criș (2-1); Comera - CPL (0-6); Tric. Roșu - FC Ineu (0-1); Romvest - Ghioroc (1-1); Sebiș - Motorul (0-3); Curtici - Nădlac (0-7); Semlecana - Păuliș (1-5). Lipova stă.

Pocei n-a avut de lucru

CPL ARAD - ȘOIMII LIPOVA 3-0 (1-0)

Stadion "CPL", teren acceptabil, timp închis, spectatori 30.
CPL (echipament verde - galben / verde): Boiți - Șule (cpt.) - Nae, D. Maghici, Toduța - Suciu, POCEI, NESCOVICI, Bocșa - Strugariu, Nini.
Antrenor: Adrian Lucaci. Pe bancă: Neațu - Ieremiaș.
ȘOIMII (echipament albastru - alb / albastru): Popa - Bordea - Secoșan (80, Dudan), Pop, Danciu - Stei, Albu, Ghiță, Jicărean - Filimon, C. Trif.
Antrenor: Mircea Dumitru: Pe bancă: Pleșca -
Au marcat: 1-0, STRUGARIU (min. 36), cu un șut de la 15 metri, după o pasă de la Nescovici; 2-0, NINI (min. 78), care a șutat, din întoarcere, de la 14 metri; 3-0, POCEI (min. 84), care l-a observat pe Popa ieșit din poartă și l-a surprins de la 35 de metri.
Arbitri: D. Herțeg - T. Enoiu, A. Păcurar
Observator: Gheorghe Igreț
Cartonașe galbene: Pocei, Suciu - Bordea (2), Jicărean.
Cartonaș roșu: Bordea (min. 87).
Jucătorul meciului: POCEI. Nota meciului: **4,5**.

● O serie de ciudățenii și-au făcut apariția înainte de începerea partidei. Brandais și Ichim, oameni de bază la gazde, apți de joc, au fost anunțați ca rezerve, ambii refuzând acest statut și implicit echiparea pentru joc! Mircea Dumitru și-a petrecut primele 10 minute din meci, la discuții în ușa vestiarului, abia mai târziu el așezându-se pe bancă. Până atunci indicațiile le-a dat președintele Brănișcan ● În tur, la Lipova au câștigat gazdele cu 2-0. Până și vânzătoarele de semințe au știut că va fi același scor și în Grădiște, dar pentru lemnari ● N-a fost să fie, Pocei neavând ce face, a șutat de la mare distanță în plasă. Toate eforturile șoimilor de a înscrie apoi golul de onoare, s-au izbit de neputința și penibilul unor jucători nefericiți ● Mai mult, Bordea s-a ales cu o eliminare, corect dictată de Doru Herțeg. Orice comentariu în plus înseamnă risipă de cerneală tipografică.

STELIAN ROTARIU

FLASH

NICU SELEJAN
(președinte AJF Arad)

Rep.: **Mai mult ca niciodată, în divizia D Arad, se dă o mare luptă pentru evitarea retrogradării. În alți ani bătălia se purta pentru promovarea în divizia C, dar acum polul de interes s-a mutat în subsolul clasamentului. Deci, câte echipe vor retrograda la sfârșitul returului?**

N.S.: Sistemul de promovare - retrogradare l-a stabilit Adunarea Generală în urmă cu un an. Din ediția 2000 - 2001 la divizia D se va trece la sistemul cu 16 echipe.

Rep.: **Sistemul fiind votat, nu mai poate fi modificat?**

N.S.: La "D" așa rămâne. S-ar putea în "Onoare" să facem două serii, vom vedea. Trebuie convocată Adunarea Generală și atunci se va hotărâ și cu "Onoarea"

Rep.: **Minerul Moneasa s-a retras, Motorul promovează fără baraj, deci ce locuri sunt retrogradabile?**

N.S.: Locurile 15, 16 și 17. Pentru că Inter Arad, prin retragere, a fost retrogradată în eșalonul imediat inferior. Inter ia locul Motorului, iar din "Onoare" promovează primele două clasate. Cred că m-ați înțeles.

Rep.: **Eu am înțeles foarte bine regulamentul. Se pare că însă alții nu-l cunosc, din moment ce se bat prin fel de fel de mijloace, mai puțin ortodoxe, pentru supraviețuire, neavând practic nici o șansă. Dar dacă pică vreuna din divizionarele C?**

N.S.: E simplu, retrogradează și locul 14. Eu sper că toate trei, însă, vor rămâne în "C". Noi am difuzat regulamentul la început de campionat și presupun că toată lumea îl cunoaște.

Rep.: **V-am mai spus, eu nu înțeleg cum o echipă aflată la minus nu știu cât, mai speră că se poate salva, când nici teoretic nu e posibil. E clar că dacă ar lupta cinstit, ar merita toată stima, dar nu o face așa.**

N.S.: Am înțeles ce vreți să spuneți. Eu mereu le-am reamintit conducătorilor să facă apel la conștiință și la îndemnul "Câștigă cinstit, pierde cu demnitate". Se vorbește de blaturi în toate diviziile.

Rep.: **Sunt blaturi, asta e clar.**

N.S.: Eu, la meciurile la care am fost, n-am observat ca o echipă să cedeze voit punctele celeilalte. Dar am întâlnit alte cazuri de abateri, eu știu, arbitraj mai slab sau comportament nesportiv al unor fotbaliști. Eu am mai declarat și presei, să ne aducă...

"Fac apel la conștiința conducătorilor"

Rep.: **Să nu-mi spuneți de probe!**

N.S.: Eu nu sunt de acord cu aranjamentele, cu cooperativa. Eu pot să le reamintesc conducătorilor, că doar este un procedeu pedagogic. Fără probe...

Rep.: **Domnule Selejan despre probe putem vorbi o zi întreagă și tot nu rezolvăm nimic.**

N.S.: Joi, voi avea o întâlnire cu președinții. Am un plan de acțiune pe care îl voi prezenta, dar nu pot divulga încă nimic.

Rep.: **De ce unei echipe implicate la retrogradare i s-a permis să-și amâne două meciuri?**

N.S.: Vă referiți la Romvest, nu? Prima dată pentru că a avut jucători la naționala de juniori, iar a doua oară fiindcă FRF a solicitat un joc amical al naționalei de juniori UEFA 2003 cu Romvest.

Rep.: **E regulamentar, clar. Dar dacă atunci se vor disputa restanțele, Romvest va fi avantajată prin cunoașterea rezultatelor înregistrate de concurentele directe?**

N.S.: Conform regulamentului, meciurile au fost reprogramate înainte de ultimele șase etape.

Rep.: **Nu o dată am scris despre Răzvan Cadar că este un arbitru de mare perspectivă. El și Ovidiu Hategan fiind foarte tineri și talentați pot ajunge să arbitreze în fotbalul mare. De ce totuși a fost delegat la un meci extrem de dificil, între două echipe care luptă pentru același ideal? Nu se găsea un alt arbitru mai experimentat să conducă o asemenea întâlnire?**

N.S.: Eu am apreciat delegarea lui Cadar la acel joc. Merg pe ideea că tinerii trebuie promovați, trebuie să arbitreze jocuri grele. Cadar a greșit, trebuia printre altele să acorde 3 minute atunci când au apărut incidentele. Până în prelungiri el a arbitrat foarte bine.

Rep.: **Tocmai asta e problema. Nu știu care arbitru la 20 de ani este în stare să mai facă ordine pe teren când spiritele și nervii explodează. Cam multe eliminări în etapele din acest an, nu vi se pare?**

N.S.: Se neglijează pregătirea teoretică a jucătorilor, din punct de vedere al cunoașterii regulamentului de organizare a activității fotbalistice și a legilor fotbalului. În special, comportarea și ținuta jucătorilor.

Rep.: **E așa de greu ca antrenorii să le reamintească jucătorilor, măcar din când în când, despre aceste aspecte?**

N.S.: Am fost antrenor și cunosc cum stau treburile. Antrenorul trebuie la ședința tehnică să le vorbească jucătorilor despre pregătirea lor teoretică. Un accent deosebit trebuie pus pe instruirea și educarea jucătorilor. Antrenorul își cunoaște cel mai bine elevii și în sarcina lui cade și această obligație.

Rep.: **Din punctul dvs. de vedere, ce rol are divizia D?**

N.S.: Divizia D trebuie să asigure condiții generației tinere să joace și să poată fi promovată în eșaloanele superioare.

STELIAN ROTARIU

"D"- HUNEDOARA

O etapă foarte cuminte

Rezultate - etapa a 19-a:

Dacia Orăștie - Minerul Aninoasa	2-3
Constructorul - Casino Ilia	1-1
"U" Petroșani - C.F.R. Simeria	0-0
Victoria Dobra - CIF Aliman Brad	0-3*
Retezatul Hațeg - FC Paroșeni	1-0
Poiana Ruscăi - Metalul Criscior	1-0
Minerul Bărbăteni - Victoria Călan	3-0

* - echipa din Dobra s-a retras din campionat

CLASAMENT

1. CFR SIMERIA	18	14	2	2	60-11	44	+14
2. PAROSENI	18	12	1	5	35-18	37	+10
3. BĂRBĂTENI	19	11	3	5	35-20	36	+6
4. DOBRA	19	10	5	4	32-16	35	+5
5. CASINO ILIA	19	10	4	5	42-19	34	+7
6. HATEG	19	9	5	5	29-26	32	+2
7. CALAN	19	8	5	6	40-25	29	+2
8. ANINOASA	19	9	2	8	25-28	29	+2
9. PETROȘANI	18	6	6	6	29-34	24	0
10. CRISCIOR	19	5	5	9	31-31	20	-7
11. P.RUSCĂI	19	6	0	13	19-50	18	-12
12. ORĂȘTIE	18	4	0	14	31-55	12	-15
13. CONSTR.HD.	19	2	4	13	30-65	10	-20
14. CIF BRAD	17	2	2	13	12-52	8	-16

ET. VIITOARE Et. 20, 2 aprilie: Criscior - Bărbăteni, Aninoasa - CFR Simeria, Călan - Constructorul, Ilia - Orăștie, Paroșeni - Poiana Ruscăi, CIF Brad - Hațeg, "U" Petroșani stă.

adige COMERCIALE IMPEX
Greaie Faianță Granit Marmură
Timișoara Calea Aradului nr 14A Tel. 056-220.260
ADIGE COMERCIALE IMPEX SRL
Comercializează:
■ MATERIALE CONSTRUCȚII
■ GRESIE ■ GRANIT
■ FAIANȚĂ ■ MARMURĂ
Toate import ITALIA

ARAL Romania SRL
ARAL
Totul super.
Lubrifianți sintetici și minerali pentru autovehicule și industrie.
Str. Traian nr.2, bl.F1, sc.3, et.3, ap.7
RO - 741221 București 3
Tel.: 01 327 55 72
Fax: 01 323 40 76

"D"- TIMIŞ
OMNIASIG

Jimbolia, la un pas de mat!

Performerele unei runde în care gazdele s-au impus în patru din cele şapte dispute sunt Celuloză şi Oţel Şag, victorie la incomoda Şoimii Timişoara, respectiv Bayern Timişoara, remiză tocmai la una din pretendentele la şefia seriei, F.C. Jimbolia.

ŞTIINŢA - CSA 5-0: **Olari, Trandu (penalty), C. Goşa, Biro, Rotariu**. Lidera a făcut scorul etapei, deşi antrenorul-jucător Ilie Rotariu a început meciul fără titularii Nistor, Roth şi Teglaş,pe care i-a pedepsit pentru randamentul slab din întâlnirea de la Sânmartinu Sârbesc. ● Principalul vizitatorilor, Petre Vlătănescu, se poate considera satisfăcut de rezultatul obţinut, mai ales că în preziua partidei zicea că dacă ia doar cinci goluri e tare bucuros!?

SÂNNICOLAU - DACIA 5-2: **I. Roşu 3, Câmpan, Tomoş - Rochian 2**. Confruntarea a fost la discreţia gazdelor, după afirmaţiile antrenorului Nicu Căprărescu, care i-a putut utiliza în sfârşit pe foştii accidentaţi Vlascici, Stoianov şi Ilcău. ● Rochian se află la prima dublă pentru formaţia condusă de antrenorul Pinto Vuşcan, care a pierdut şi întâlnirea din tur cu acelaşi rezultat.

JIMBOLIA - BAYERN 1-1: **Ilina - Banu (penalty)**. Vicelidera a cam pierdut trena studenţilor, după ce a cedat al patrulea punct în faţa propriilor fani în această ediţie de campionat. ● Codaşa din Timişoara şi-a îmbunătăţit un pic "adevărul", în urma celei de-a doua remize în deplasare la unu, iar veteranul Banu a devenit golgeterul grupării cu 7 reuşite, patru din lovituri de la 11 metri.

ŞOIMII - CELULOZĂ 0-2: **Brindescu, D. Radu**. După patru meciuri fără înfrângere, "aviatorii" au clacat tocmai acasă, tehnicianul Neluţu Bungău spunând că elevii săi au practicat un joc catastrofal! ● Adrian Ianoşev a izbutit primul succes extern de când are în mâini frâiele "oţelarilor", oaspeţii trecându-şi în cont o victorie clară, după ce în precedentele trei deplasări au fost întrecuţi cu acelaşi rezultat, 0-1.

VULTURII - OBILICI 2-1: **Berciu, Todorescu (penalty) - A. Radu**. Team-ul condus de Dafin Danciu a obţinut un triumf doar de palmares, fiind ieşiţi de mult din cursa promovării, lugojenii impunându-se şi în partida tur cu acelaşi scor. ● Pentru trupa din Sânmartinu Sârbesc este a şasea înfrângere la limită în deplasare, de unde a reuşit să agonisească numai trei puncte în actuala ediţie de campionat.

DETA - COMPREST 1-3: Stoica - Copaci 2 (unul din penalty), Zeiner. "Lemnarii" trebuie să se roage cât mai mult pentru ca divizionara C CFR să nu retrogradeze, pentru că altfel, după doi ani, se vor reîntoarce în "judeţ". ● Deşi au al doilea "adevăr" al seriei, lugojenii nu trag la locul întâi, după cum afirma Tibi Olteanu, directorul sportiv al clubului. Oare chiar aşa să fie?

Tehnomet şi **Tabac** au stat.

ALIN RADOVAN

URICAN, NECĂJIT PE AVRAM

Tehnicianul echipei Calor, **Ciprian Urican**, s-a supărat pe arbitrul **Remus Avram** după meciul de la Peciu Nou, pe care l-a considerat amic deoarece în campionatul '97-'98 i-a fost antrenor la Telecom Timişoara, în "judeţ". **"N-am meritat victoria în partida cu Unirea, fiindcă gazdele au evoluat bine în repriza a doua. Însă acest lucru nu dă dreptul arbitrilor să hotărască destinaţia punctelor puse în joc în favoarea formaţiei locale. Fotbalul nu poate progresa dacă rezultatul e influentat de alţi factori în afară de jucătorii din teren. Cât despre Avram, pot spune că înaintea acestei dispute era singurul meu prieten dintre arbitri. De vineri seară nu mai am decât cunoştinţe în rândul cavalerilor fluierului"**, afirma Urican, care a considerat că centralul Avram a împins discret din spate trupa din Peciu mai ales în actul secund al încleştării, şi n-a intervenit la ofsaidul premergător golului de 2-1 pentru Unirea, înscris pe partea asistentului Petru Gaşpar.

ARMATA E CU NOI

Săptămâna care a trecut a consemnat prezenţa ministrului apărării, localnicul **Sorin Frunzăverde**, în Valea Domanului, aşa că nu a mirat pe nimeni că la derby-ul Metalul Oţelu Roşu - Minerul Moldova Nouă a fost delegată o brigadă "armată" de arbitri, centralul **Dan Vătafu** fiind maistru militar, asistentul **Gheorghe Pârvu**, "adjutant" în rezervă, iar **Ioan Ban**, lucrător în armată cu gradul de sergent. Şi ca-n armată, cei trei şi-au făcut din plin datoria pentru... fotbal!

GRECUL IERTAT

Lucian Lucacs a fost suspendat 4 etape în urma incidentelor petrecute duminica trecută, la Macea. Atacantul Semlecanei Macea a avut carnetul oprit de arbitrul **Răzvan Cadar** la sfârşitul jocului. Cadar a fost reţinut de la delegări 3 etape, iar portarul **Grec**, eliminat atunci de pe teren, n-a fost încă sancţionat. Cazul acestuia se va lămuri cu ocazia altor investigaţii. **Dănuţ Drida** (CPL), eliminat în partida cu Gloria, a fost pus pe tuşă 2 runde.

FĂRCĂLĂU, ÎN TRIBUNĂ

Preşedintele grupării din Peciu Nou, **Marius Mureşan**, a condus echipa din teren la întâlnirea cu Calor, deoarece antrenorul principal, **Ioan Fărcălău**, este suspendat timp de patru etape de Comisia de disciplină a Colegiului Antrenorilor, în urma unei şedinţe de acum o săptămână. Până în runda a 26-a inclusiv, Fărcălău va trebui să-şi urmărească elevii în meciurile oficiale din tribună, fiindcă forul local l-a considerat vinovat de pătrundere în teren la partida Obilici - Ştiinţa, din etapa a 22-a, şi incitare de spirite în momentul în care i-a cerut explicaţii centralului Romeo Malac, după eliminarea lui Dima de la gazde. Despre raportul suplimentar efectuat de Malac la acel meci, cu privire la spectatorul... Fărcălău, principalul formaţiei Unirea a spus: **"La 3-1 pentru Obilici i-am zis lui Malac să nu-şi bată joc de fotbaliştii din Sânmartin, după ce le-a eliminat un jucător. Nici n-am fost chemat la comisie , judecându-se cazul în lipsa mea. Mierea** (n.n. - vicepreşedintele AJF - Timiş) **mi-a comunicat decizia luată înaintea meciului cu Calor. Nici dacă loveam un arbitru nu luam patru etape. E bătaie de joc!"**

ARDELEAN, ÎN "ONOARE"

La CFR Caransebeş se continuă întinerirea echipei, **Teo Ardelean** fiind scos din lot. Se pare că atributele profesionale (este impiegat de mişcare şi face şcoala de şef de gară) îl împiedică să mai facă fotbal de performanţă. Totuşi, ca şi mulţi alţi colegi de-ai săi de la CFR (Ambruş, Manicia, Nemeş, Taban, Vlăduţ, Gheorgheosu), va juca în categoria "Onoare", la formaţia din Constantin Daicoviciu, sponsorizată de "Cărăvânţanca".

GURĂ-CASCĂ

NU E COMPLIMENT

Când am scris că Şoimii Lipova seamănă cu Gloria Bistriţa, n-am făcut-o să lăudăm echipa dirijată de **Ioan Păltinişan**. Dimpotrivă, o comparaţie cu respectiva "cooperativă" n-ar trebui să bucure pe nimeni. Dând din nou dovadă că fotbalul cinstit e o noţiune greu de înţeles şi greu de pus în practică, Lipova a debutat prin înscrierea pe lista de rezerve a unor fotbalişti care nu erau la terenul din Grădişte la ora meciului cu CPL. Bunăoară, numărul 15 era rezervat lui **Stoiu**, un fotbalist matur, trecut de 30 de ani, iar pe teren a apărut un tânăr căruia nu-i crescuse nici mustaţa, dar care vorbea neîncetat la celular, înainte de a fi trimis în "luptă". Probabil dialoga cu căpitanul echipei, Stoiu.

FILMĂRI LA OŢELU ROŞU

Intrarea la meciul Oţelu Roşu - Moldova Nouă a fost gratuită, iar prezenţa spectatorilor extrem de numeroasă, cum n-a mai fost din 1983! Primarul **Mihai Răducanu** (nume cu rezonanţă de fotbalist!) şi preşedintele secţiei de fotbal, **Adrian Pădureanu** (nume cu rezonanţă de... Jean!) pregătesc o acţiune extraordinară de sprijinire a fotbalului din Oţelu Roşu, prima măsură fiind înregistrarea video a... stării jalnice a stadionului cu utilităţile sale, urmând ca după renovare să se filmeze din nou... Să se ştie în ce s-au băgat banii! Împreună cu uzina Gavazzi Steel S.A., cu toţi sponsorii din oraş, Metalul are bătătorită calea spre divizia C.

CHILLY - WILLY

Asistentul Gaşpar, salvarea gazdelor

UNIREA PECIU NOU - CALOR TIMIŞOARA 2-1 (0-1)

Stadion "Unirea", teren denivelat, timp închis, spectatori 80.
UNIREA (echipament roşu - alb /roşu): Kaluşer - E. Roşu - Bogdan (63, Barbu), PALEACU - S. Durigon (16, C. Dorobanţu), CUVEJDEAN, Pozsar (cpt.), Polonic, BALINT - Olaru, R. Dorobanţu (Bucşă).
Antrenor: Ioan Fărcălău. Pe bancă: C. Durigon - Livădaru, Odoneanţu.
CALOR (echipament galben - albastru / albastru): F. Popa - Haba, GEORGESCU, MINDA, Peicu - Majoran (55, Mateescu), Adil (50, Bohak), Bosnea (cpt.), Horn (83, Berceanu) - Udrea, Miclea.
Antrenor: Ciprian Urican. Pe bancă: Barnea - Scurtescu, Chifan, Răducan.
Au marcat: 0-1, HORN (min. 33), cu o lovitură de cap din 6 metri lateral stânga, pe colţul scurt, mingea fiind atinsă de Kaluşer, după ce Paleacu a respins defectuos balonul trimis în faţa porţii de autorul golului; 1-1, CUVEJDEAN (min. 78), cu un şut de la 7 metri din poziţie centrală, deviat din piciorul lui Popa în plasă cu ajutorul barei, în urma unor şuturi consecutive în blocajul advers ale gazdelor; 2-1, PALEACU (min. 90), plecat din ofsaid, cu un şut plasat din 10 metri la vinclu, în stânga portarului oaspeţilor, după o angajare în adâncime a lui Barbu.
Arbitri: Remus Avram - Petru Gaşpar, Cătălin Pop. Observator: Cornel Bălănescu.
Cartonaşe galbene: Paleacu, Cuvejdean - Majoran, Minda (2), F. Popa.
Cartonaş roşu: Minda (min. 90).
.Primă de rezultat: Peciu (100.000 lei); Calor (-).
Jucătorul meciului: CUVEJDEAN. Nota meciului: **6,5**.

Exceptând reuşita vizitatorilor, care a venit în urma unei faze bine lucrate pe flancul stâng de Horn, actul întâi a fost sărac în oportunităţi clare de izbândă, deşi combatantele au impus un ritm susţinut, însă cu precădere între cele două careuri de 16 metri. ● Totuşi, singurele ocazii mai de Doamne-ajută le-au irosit, în ordine, atacantul oaspeţilor, Udrea, respectiv mijlocaşul gazdelor, Polonic. ● După sfertul de oră de respiro, localnicii au schimbat registrul tactic, Roşu şi Pozsar făcând rocada între linia de apărare şi cea mediană, pentru a lega mai mult jocul unei grupări ce a fost lipsită de inventivitate în primul mitan. ● Marile ratări ale părţii secunde a încleştării i-au aparţinut lui Cuvejdean (53) - reluare din 8 metri pe lângă stâlpul din stânga al butului lui Popa, şi mai apoi lui Miclea (69) - lob peste transversală de la 9 metri din situaţie de "unu la unu" cu Kăluşer. ● După golul egalizator marca Cuvejdean, care s-a născut în urma unei faze prelungite în careul grupării timişorene, Paleacu a adus victoria, în extremis, trupei lui Fărcălău, în al doilea minut de prelungire, dintr-o poziţie afară din joc, nesemnalizată de asistentul Petru Gaşpar. ● Dacă şi stoperul gazdelor a fost mirat de facilitatea tuşierului, oprindu-se o secundă în momentul primirii pasei, lui Ciprian Urican, care a părut destul de afectat de eşec, nu i-a mai rămas decât afirmaţia: **"Nu pot juca cu o apărare în linie, pentru că nu sunt lăsat de arbitri."**

ALIN RADOVAN

BOMBERII:

30 g - I. Roşu (Sânnicoalu); **18 g - Moisă** (Obilici); **16 g - Gheju** (Ştiinţa); **13 g- C. Deac** (Tabac); **11 g - Copaci** (Conprest), **Capstrâmb** (Şoimii); **10 g - Cuvejdean** (Peciu), **Pârva** (Celuloză), **Udrea** (Calor), **Tuică** (Deta); **9 g - Trandu** (Ştiinţa), **Olaru** (Peciu).

ETAPA VIITOARE:

Et. 24: **vineri, 31 martie, ora 15**: Calor - Deta (2-1), Celuloză - Sânnicolau (3-0), Tehnomet - Şoimii (1-2), Dacia - Ştiinţa (0-2), Obilici - Tabac (2-3), CSA - Vulturii; **duminică, 2 aprilie, ora 11**: Conprest - Jimbolia (2-3). Bayern şi Peciu stau.

CLASAMENT

1. ŞTIINŢA	21	16	4	1	56-19	52 +19
2. JIMBOLIA	22	15	4	3	48-25	49 +16
3. CONPREST	21	15	1	5	46-21	46 +16
4. VULTURII	21	13	3	5	47-27	42 +9
5. TABAC	21	12	5	4	47-25	41 +8
6. TEHNOMET	22	12	4	6	34-24	40 +7
7. PECIU	22	10	3	9	42-32	33 0
8. SÂNNICOLAU	22	10	1	11	47-36	31 -2
9. ŞOIMII	22	9	4	9	37-30	31 -2
10. CELULOZA	22	9	3	10	33-23	30 -3
11. OBILICI	22	8	5	9	46-32	29 -4
12. CALOR	21	8	4	9	23-30	28 -2
13. CSA	22	7	2	13	27-40	23 -10
14. BAYERN	21	5	4	12	28-33	19 -11
15. DACIA	22	5	3	14	33-51	18 -12
16. DETA	22	3	3	16	31-66	12 -24
17. LUNGA	22	0	1	21	11-122	1 -32

"D"- CARAŞ

Zăpadă mare la Anina

Rezultate - etapa a 18-a:

Universitatea Reşiţa - CFR Oravita 2-1
Au marcat: Pâşlea (31, 57 - ambele din penalty) - Vlădia (16).
CS Oravita - Dunărea Moldova Nouă 0-0
Metalul Bocşa - Arsenal Reşiţa 1-1
Au marcat: Stanciu (16) - Furdui (50).
Minerul Cozla - Forest Olimp Zăvoi 1-1
Au marcat: Tăranu (66) - Mălăescu (47).
Bistra Glimboca - Voinţa Oţelu Roşu 2-0
Au marcat: Tiba (50 - penalty, 68).
CFR Caransebeş - Muncitorul Reşiţa 2-0
Au marcat: Păulescu (9 - penalty), Crivac (21).
Minerul Anina - Nera Bozovici ..... (amânat)
Jocul nu s-a disputat, deoarece terenul formaţiei gazdă a fost acoperit cu un strat gros de zăpadă.

ALEX IZVERNARI

ETAPA VIITOARE: **Et. a 19-a, 29 martie:** Voinţa O. R. - Minerul Anina, Minerul M.N. - Bocşa, Bozovici - CFR Caransebeş, Muncitorul - Minerul Cozla, Forest O.Z. - CS Oravita, Arsenal - Glimboca, CFR Oravita - Metalul O. R., Dunărea M.N. - "U" Reşiţa.

CLASAMENT

1. BOCSA	18	15	1	2	58-17	46 +19
2. METALUL O.R.	18	14	1	3	61-20	43 +13
3. MINERUL MN	18	14	1	3	46-16	43 +16
4. CFR C-SEBEŞ	18	13	2	3	40-20	41 +14
5. MUNCITORUL	18	12	3	3	52-13	39 +15
6. ARSENAL	18	11	1	6	42-15	34 +7
7. DUNĂREA MN	18	8	3	7	43-37	27 0
8. UNIV.RESITA	18	6	4	8	20-28	22 -8
9. GLIMBOCA	18	6	3	9	23-40	21 -6
10. BOZOVICI	17	5	4	8	24-31	19 -5
11. CFR ORAVITA	18	6	1	11	33-41	19 -8
12. ZAVOI	18	3	5	10	18-42	14 -10
13. CS ORAVIŢA	18	4	1	13	18-56	13 -17
14. ANINA	17	3	2	12	19-39	11 -13
15. VOINTA O.R.	18	3	1	14	11-61	10 -17
16. COZLA	18	2	3	13	24-56	9 -18

ETAPA VIITOARE:

Et. a 20-a, 1 aprilie: Anina - Arsenal, Cozla - Bozovici, Bocşa - CFR Oravita, Metalul O.R. - Dunărea M.N., Glimboca - Minerul M.N., Zăvoi - Muncitorul, CS Oravita - "U" Reşiţa, CFR Caransebeş - Voinţa O.R.

Fotbal incandescent ca... Oţelu Roşu

METALUL OŢELU ROŞU - MINERUL MOLDOVA NOUĂ 3-2 (1-0)

Stadion "Metalul", teren bun, timp variabil, dar fără ploaie, spectatori 1.200.
METALUL (echipament: roşu / roşu): DANILĂ - Sularu (cpt.) - CANEA, Florei, Partenie - Băbălău (68, Pănescu), V. MARCO, Dăbuleanu (86, L. Cenuşă), CR. CENUŞĂ (84, Török) - I.C. Marco, N. Vasile.
Antrenor: Ion Constantin Marco. Pe bancă: Linţu - N. Constantin, Vârzan, Borugă.
MINERUL (echipament: albastru - negru / negru): Blănariu (cpt.) - Miu - Pera, Marchiş, VARGA - Goanţă (46, JURJ), Vior, Asandului, Stroia (62, Gălan) - Decuseară, E. MARIAN (72, A. Foale).
Antrenor: Anghel Frâncu. Pe bancă: Tentu - Iancovici, Luca, Negoiţă.
Au marcat: 1-0, SULARU (min. 41), din plonjon cu capul, după ce Varga a respins şutul lui Dăbuleanu, iar Vasile a trimis tot cu capul mingea în bara laterală; 2-0, I.C. MARCO (min. 50), din lovitură liberă de la 17 metri, aproape perpendiculară pe poartă; 2-1, E. MARIAN (min. 55), după o acţiune pe centru, în care a "înşirat" trei adversari; 2-2, DECUSEARĂ (min. 67), cu latul din careu, după o pasă primită de la E. Marian; 3-2, CR. CENUŞĂ (min. 77), care a deviat în colţul lung, de la 14 metri, excelenta centrare venită de la V. Marco.
Arbitri: D. Vătafu - Gh. Pârvu, I. Ban (toţi din Caransebeş).
Observator: Adrian Cocoş (Caransebeş).
Cartonaşe galbene: Partenie, V. Marco, Sularu, N. Vasile, I.C. Marco - Pera, Goanţă, Stroia, Asandului, Jurj.
Cartonaş roşu: N. Vasile (min. 60).
Jucătorii meciului: V. MARCO şi CR. CENUŞĂ. Nota meciului: **7,5**.

Am văzut, poate, cea mai frumoasă partidă din actualul campionat, în care ambele formaţii au pus la "bătaie" întreaga lor dorinţă de victorie, meciul situându-se chiar la nivelul unui eşalon superior. ● Dacă până la pauză tabela de scor ar fi arătat o diferenţă de 3-4 goluri pentru gazde, aceasta n-ar fi mirat pe nimeni, fiindcă N. Vasile, în minutul 22, singur-singurel a ratat şutând alături, iar I.C. Marco, în minutul 36, şi V. Marco, în minutul 45, nu au putut să-l învingă pe Blănariu, din poziţii ideale. ● Şi tot aşa, dar acum în sens invers, un scor final de 2-6, de asemenea n-ar fi mirat asistenţa, deoarece după eliminarea lui N. Vasile, oaspeţii au atacat "ca la Plevna", dar Jurj din 3 metri, Decuseară - şut respins Canea de pe linia porţii, Asandului şi Varga n-au reuşit să încline balanţa în favoarea lor.

ANGHEL FRÂNCU: **"Am asistat la două reprize diametral opuse, prima a lor, cea de-a doua, a noastră. Dacă înscriam pentru un 3-2 nu am fi greşit copilăreşte la cel de-al treilea gol marcat de ei. Gelu Decuseară a fost autorul unei ratări incredibile, imitându-l pe Lary Asandului."**

ION CONSTANTIN MARCO: **"Victoria care e muncită e cea mai frumoasă! Cu vârf şi îndesat! Moldova este o echipă foarte bună, mai bună zic eu decât Bocşa, dar nici noi nu suntem de lepădat. Prin dorinţa, ambiţia şi dăruirea fiecăruia din echipă, am reuşit să trecem peste minutele în care am evoluat în inferioritate numerică."**

PETRU FUCHS

Concurs CHIBIŢ

Rezultate CHIBIŢ 3

1.	CSM Reşiţa - FCM Bacău	2
2.	Poli Tms. - ASA Tg. Mureş	1
3.	Corvinul Hd. - Chimica Târnăveni	1
4.	UTA - Flacăra Rm. Vâlcea	1
5.	Inter Sibiu - UMT	1
6.	Gloria Reşiţa - Cuprirom Abrud	2
7.	Aurul Brad - Caromet C-sebeş	1
8.	Electrica Tms. - CFR Tms.	1
9.	Minerul Certej - Telecom Arad	1
10.	"U" Arad - Telecom Tms.	2
11.	Cetate Deva - Minerul Uricani	1
12.	Arsenal Londra - Tottenham	1
13.	Hertha Berlin - Bayern München	x
14.	Juventus - AC Torino	1
15.	Atletico Madrid - Real Madrid	x

Dacă în primele două runde premiile au ajuns la Timişoara, respectiv Deva, cei 300.000 de lei cuveniţi câştigătorului etapei a treia vor pleca în Caraş-Severin. Norocosul la tragerea la sorţi între concurenţii cu 14 puncte obţinute, a fost **LASZLO TIBERIU CSABA din Reşiţa, str. Făgăraşului, nr. 35, sc.C, ap.8**.

În clasamentul general chiar dacă liderul a reuşit să-şi păstreze poziţia de săptămâna trecută, au apărut multe nume noi printre fruntaşi.

Fruntaşii clasamentului după CHIBIŢ 3

Rădos Bogdan	Deva	31
Ciucă Tudor	Timişoara	30
Secula Ion	Caransebeş	30
Şiclovan Mihai	Arad	30
Cazan Sorin	Macea	29
Cotescu Ioan	Reşiţa	29
Herţa Daniel	Orăştie	29
Iorgoaea Mihaela	Jimbolia	29
Rech Ludovic	Simeria	29
Bozgan Sorin	Sântana	28
Comaromi Nicolae	Timişoara	28
Chira Gelu	Timişoara	28
Gal Gabriel	Timişoara	28
Gărăiacu Virgil	Arad	28
Jigău Ioan	Arad	28
Marcu Stelian	Hunedoara	28
Mergea Florentin	Reşiţa	28
Palconi Dorel	Izvin	28
Rus Marian	Mândruloc	28
Rusu Rafael	Reşiţa	28
Săvescu Dincă	Timişoara	28
Ştirboiu Remus	Timişoara	28
Uzun Petru	Anina	28

PREMII ■ fiecare câştigător de etapă va fi răsplătit cu suma de **300.000 lei**

■ participantul care va totaliza cele mai multe puncte la sfârşitul celor 11 etape va primi suma de **2.000.000 lei,** iar cei clasaţi pe locurile 2 şi 3 vor fi premiaţi cu **1.000.000**, respectiv **500.000 lei**

■ premiile vor fi expediate câştigătorilor prin intermediul Poştei.

info CHIBIŢ

Atenţie! Înainte de-a expedia taloanele, vă rugăm să verificaţi să fie completate toate cele 15 pronosticuri, numele şi adresa.

• **GABRIEL ZOTESCU - Timişoara.** Chiar dacă aţi debutat doar în etapa a doua, aveţi 18 puncte (8+10). Mulţumim pentru urări.

• **COSMIN VULPE - Timişoara.** 27 de puncte din trei participări. Restul la un viitor "Plic cu surprize".

• **FLORIAN ŞTEFAN - Arad.** Pe talonul 2 aţi realizat 8 puncte.

• **FLORIN MALEŞ - Timişoara.** După trei etape vă aflaţi la cota 26 (8+7+11). Mulţumim pentru cuvintele frumoase pe care ni le-aţi adresat.

• **GHEORGHE ŞIMONEA - Caransebeş.** După trei etape aveţi 23 de puncte.

• **VLAD VĂRŞĂNDAN - Timişoara.** Încercăm să includem în concurs cât mai multe echipe din zona Fotbal vest. Sigur că derby-urile au prioritate, dar de multe ori am introdus şi partide între echipe aflate în lupta pentru evitarea retrogradării. Probabil că nici dacă ar fi treizeci de mecluri pe talon, n-am putea mulţumi pe toată lumea. 19 puncte după trei etape.

• **SILVIU AGATON - Deva.** 22 de puncte după trei etape.

• **IONEL HANDRACHE - Timişoara.** Faceţi parte din grupul participanţilor cu câte 21 de puncte acumulate în trei etape.

• **ERWIN KÖMÜVES - Reşiţa.** Mulţumim pentru felicitări. 21 de puncte (8+4+9). La întrebări, răspunsul îl veţi primi la un viitor "Plic cu surprize".

• **CRISTI DOLECEK - Timişoara.** 23 de puncte după trei etape.

• **IOAN IVAŞCU - Hunedoara.** Am primit primele două taloane de la dvs., din care aţi realizat 11 puncte (6+5).

• **GHEORGHE SABLIOV - Timişoara.** 22 de puncte după trei etape.

• **FARAGO KAROL - Pâncota.** Motivul pentru care nu figuraţi printre fruntaşii clasamentului este că talonul 2 l-aţi completat doar cu numele şi adresa, fără a mai trece şi pronosticurile. Noi vă credem că aţi realizat 8 puncte pe el, dar din păcate nu vi le putem acorda şi în clasament. În prezent totalizaţi 19 puncte (10+0+9).

• **DUMITRU BAR - Hunedoara.** După trei etape, 24 de puncte. Într-adevăr, aţi început mai bine ca în ediţia precedentă a concursului. Cât despre dorinţa dvs. de a ne deveni colaborator, contactaţi-ne la telefonul 056/293801.

• **CRISTIAN CONEAC - Arad.** Talonele au ajuns, din primele trei aţi realizat 25 de puncte. Mulţumim pentru felicitări.

• **FLORIN BREAZGA - Birda, Tm.** 25 de puncte în trei etape.

• **IONEL IOVESCU - Arad.** 25 de puncte după primele trei etape.

• **IOAN GLIGOR - Reşiţa.** 22 de puncte după trei etape. Pe talonul cu numărul 2, n-aţi completat rubrica de la meciul 12.

CHIBIŢ

	MECI	Pr.
1.	FC Argeş - CSM Reşiţa	
2.	UMT - Gaz Metan Mediaş	
3.	Electro Bere Craiova - Corvinul Hd	
4.	FC Bihor - Poli Tms	
5.	Drobeta Tr. Severin - UTA	
6.	CFR Tms - Gloria Reşiţa	
7.	Electrica Tms - Cetate Deva	
8.	Caromet Caransebeş - Telecom Tms	
9.	Bistra Glimboca - Minerul Mold. Nouă	
10.	Tricoul Roşu Arad - FC Ineu	
11.	Conprest Lugoj - FC Jimbolia	
12.	Leeds United - Chelsea Londra	
13.	Juventus Torino - Lazio Roma	
14.	Barcelona - Valencia	
15.	München 1860 - Bayer Leverkusen	

TALON 5

Numele şi prenumele .....

.....

Adresa .....

.....

.....

.....

.....

Tel: .....

Talonul se trimite la Căsuţa Poştală 490, Of. Poştal 3, Timişoara

ATENŢIE: Ultima zi de depunere a taloanelor este joi

GUARDIA ROSSO-NERA

Jubileul familiei Birău

Circa 300 de tifosi reşiţeni s-au adunat la tribuna a II-a a stadionului "Mircea Chivu" pentru a-şi încuraja favoriţii în dificilul meci contra Stelei. Printre aceştia s-au aflat şi soţii Birău, care au ajuns la vizionarea "live" a celui de-al 100-lea meci al CSMR-ului. După încheierea partidei, în centrul oraşului a avut loc o încăierare între Guardia rosso-nera şi câţiva ultraşi timişoreni, care au făcut parte din grupul Armata Ultra Timişoara... (!?)

Sediu nou

Cu ajutorul Primăriei Reşiţa, suporterii Milanului din Banat au reuşit să obţină un nou sediu. Dacă sediul vechi era situat într-o încăpere a stadionului, acum la blocul 800 în camera 126 tifosi şi-au pus la punct un sediu modern, mobilarea fiind posibilă datorită sprijinului acordat de Geratis Mora Stil.

INEDIT

Cei aproximativ 40 de suporteri bucureşteni care au asistat la jocul CSMR - Steaua au efectuat deplasarea dintre Bucureşti şi Reşiţa cu... taxiul, plata acestei delegaţii de lucru suportând-o conducerea clubului militar, din spusele agenturii noastre prezentă la meci. La efectuarea unui calcul simplu, numai benzina acestei excursii lungi de aproximativ 900 de km ar costa 900.000 de lei. Să nu uitaţi că un km la taxi în Bucureşti nu costă mai puţin de 5.000 de lei, plus minutele de aşteptare, (2 ore şi jumătate la meciul de duminică). Deci domnilor, ce ziceţi?

LIGA SUPORTERILOR "MICHAEL KLEIN" - Hunedoara

Invitaţi în emisiune TV

Cu câteva zeci mai mulţi decât cei din gruparea corbilor, băieţii lui Borleanu şi-au încurajat favoriţii pe toată durata partidei. Băieţii de la ligă pregătesc în continuare arsenalul pentru unele meciuri importante care vor veni, ei fiind interesaţi de achiziţionarea unui material lung de 20 de metri pe 1,5 pe care să fie inscripţionate însemnele ligii. În această săptămână, câţiva dintre ultraşii hunedoreni vor fi invitaţi la emisiunea Studioul "Michael Klein" de la Tele 7abc Deva.

CORBII ALBAŞTRI

Acasă separat, afară împreună

Au fost 40 de corbi prezenţi la partida de sâmbătă, jocul prestat de favoriţi neîncântându-i deloc pe aceştia. Situaţi în partea opusă celeilalte grupări de suporteri hunedorene, "Corbiii" au concurat cu aceştia pe toată durata partidei. Despre băieţii care formează galeria, Martin Iohrend, liderul ultraşilor a declarat: **"Aceştia muncesc, nu ca şi ceilalţi care au ieşit din câmpul muncii cu ordonanţă."**. Acelaşi lider ne-a declarat că se înţeleg foarte bine în continuare cu cei din ligă, dar acasă vor forma două grupări diferite, pe când la meciurile de "afară" aceştia se vor uni. Apropo băieţi, nu mai folosiţi cuvinte triviale!

Commando Viola anunţă o reuniune, joi la ora **17** la tribuna oficială, la care sunt invitaţi să participe toţi simpatizanţii alb-violeţilor care doresc să efectueze deplasarea cu autocarul la Oradea pentru a o încuraja pe Poli în dificilul examen contra lui F.C. Bihor.

RED FIGHTERS

Deplasare la Turnu Severin

Adevăraţii "tifossi" RED FIGHTERS care au mai rămas alături de UTA şi doresc să-şi însoţească echipa favorită pentru a o încuraja în deplasarea pe care UTA o va efectua sâmbătă 1 aprilie a.c. la Turnu Severin, sunt anunţaţi că au la dispoziţie un autocar care va pleca sâmbătă dimineaţa la ora 5.00 din faţa stadionului UTA. Preţul deplasării este de 10.000 lei.

Această deplasare este posibilă datorită unei sponsorizări din partea domnului DINU PUF, patron şi preşedinte al echipei de baschet masculin WEST PETROM ARAD, căruia pe această cale dorim să-i aducem mulţumiri şi să-l asigurăm de sprijinul pe care RED FIGHTERS îl va acorda grupării petroliste în tentativa de a cuceri titlul naţional la baschet masculin.

De asemenea, suporterii care au efectuat miercuri deplasarea la Târnăveni, aduc sincere mulţumiri conducerii societăţii "VOLANUL" SRL pentru sprijinul acordat în această deplasare.

Prin efectuarea acestei deplasări, vom mai demonstra încă o dată tuturor celor răspunzători de destinele "Bătrânei Doamne" precum şi componenţilor echipei UTA, că gruparea noastră rămâne fidelă culorilor alb-roşii şi le este alături şi la greu, chiar dacă aspiraţiile noastre au fost curmate prematur, iar visul promovării rămâne departe.

Înscrieri şi informaţii se pot obţine zilnic la numerele de telefon 094 / 507.980 (Luca) şi 092 / 447.779 (Armaş).

SUPORTER CLUB UTA - RED FIGHTERS

COLŢUL MICROBISTULUI COMOD

Vineri, 31 martie

16.00 - Oţelul Galaţi - Farul Constanţa (Divizia A) - TVR 1

Sâmbătă, 1 aprilie

14.00: Rocar - FC Braşov (Divizia A) - Pro TV
16.00: Petrolul - Rapid (Divizia A) - TVR 1

Duminică, 2 aprilie

14.00: Dinamo - FCM Bacău (Divizia A) - Pro TV
21.30: Steaua - Universitatea Craiova (Divizia A) - TVR 1

Miercuri, 29 martie

20.30 Grecia - România (amical) - TVR 1 direct

*** Redacţia nu-şi asumă responsabilitatea pentru eventuale modificări ulterioare ale programelor**

PLICUL CU SURPRIZE

ANDREI CĂRMĂZAN - Periam Timiş. Rezultatele solicitate sunt următoarele: Manchester United - Newcastle 5-1 (Cole 14, 46, 65, 71, Giggs 80 - Berg 31 autogol), Monaco - Lyon 1-0 (Gallardo 4), Deportivo La Coruna - Barcelona 2-1 (Makaay 2, 15 - Rivaldo 67), Juventus - Inter 1-0 (F. Inzaghi 19), Lazio - Inter 2-2 (S. Inzaghi 82, Pancaro 87 - Recoba 19, Di Biagio 79).

ŞTEFAN ŞPIR - Arad. Anii înfiinţării cluburilor sunt Newcastle 1882, West Ham 1895, Leeds United 1919. Restul informaţiilor **FC Köln** - 1948, Cluballee 1-3, 50937 Köln: Müngersdorferstadion (60.398 locuri), culori alb - roşu: **Nottingham Forest** - 1865, alb - roşu, City Ground, 35.000 locuri, adresa: City Ground, Pavilion Road NG 25 I, P. **Cesena:** 1940, Corte Don Giuliano Botticelli 58, 47023 Cesena, stadion Dino Manuzzi, 27.000 locuri, culori alb - negru.

EMIL FILIPAN - Timişoara. câteva din rezultatele solicitate: De Graafschap - Ajax 1-1 (Tumba 13 - Mahlas 79), Middlesbrough - Coventry 2-0 (Festa 8, Ricard 20), Aston Villa - Tottenham 1-1 (Taylor 75 - Sherwood 44), Coventry - Chelsea 2-2 (Roussel 54, Robbie Keane 81 - T.A. Flo 55, 82).

MARIUS ANTON - Timişoara. Palmaresele echipei României cu formaţiile care vă interesează sunt următoarele: cu Germania 10, 1, 2, 7, 11-33. Cu Anglia 10, 2, 6, 2, 7-8: cu Brazilia 2, 0, 0, 2, 2-5 şi cu Franţa 9, 3, 1, 5, 11-12. Poli şi Electrica s-au întâlnit oficial în campionat, după război, doar în sezonul 1988-89, când ambele activau în Divizia B iar Electrica se numea Progresul. În ambele partide victoria a revenit studenţilor, 4-2 "acasă" şi 3-2 pe terenul de la Gara Mică. În ceea ce priveşte palmaresul general, el este aproape imposibil de alcătuit, întrucât echipele s-au întâlnit pentru prima dată în 1934, în Campionatul districtual. Fiind cam de acelaşi nivel, partidele bilaterale s-au jucat până în 1938, fie în Campionatul districtual, fie în Divizia C.

Bilanţul partidelor Poli - UMT este următorul: 6, 2, 3, 1, 9-9.

Echipa cu care Juventus a câştigat Liga Campionilor în 1996, la 22 mai, în finala contra lui Ajax, la Roma (1-1 după timpul regulamentar şi 4-2 după loviturile de departajare) a fost următoarea: Peruzzi - Ferrara, Torricelli, Vierchowod, Pessotto - Conte (Jugovic), Deschamps, P. Sousa (Di Livio) - Del Piero, Vialli, Ravanelli (Padovano). Golurile au fost marcate de Ravanelli (min. 12) respectiv Litmanen (min. 41). Loviturile de departajare au fost transformate de Ferrara, Pessotto, Padovano şi Jugovic, respectiv Litmanen şi Scholten.

MARIAN GROZA - Timişoara. Capacităţile stadioanelor cerute: UMT - 8.000 locuri; UTA - 12.000; Steaua - 28.000. Rapid - 18500; Dinamo - 18.000; Trivale - Piteşti 16.000; Ion Oblemenco Craiova - 35.000; Astra Ploieşti - 10.000; Mircea Chivu Reşiţa - 12500;

Doreşte să corespondeze cu fani ai echipelor Poli şi Steaua. Cei interesaţi îi pot scrie pe adresa Str. Dirijorului nr. 6, sc. A, ap. 10, 1900 Timişoara.

IVAN DE LA PANĂ

Aştept în continuare scrisorile dumneavoastră pe adresa CP 490, OP 3, 1900 Timişoara.

Campionatul național de juniori

SERIA 10

Etapa a 18-a:

INTER ARAD - CFR 1-0 (0-0)
Crețu

ELECTRICA - CSM REȘIȚA..... 0-3 (0-2)
Dumitrache (2), M. Radu

UMT - CSȘ 1 TMȘ. 0-1 (0-1)
G. Mihai

VESTPETROM - CSȘ REȘIȚA 0-0

POLI - GLORIA REȘIȚA..... 8-2 (3-1)
Coțan (3), Cotoș, Chinezoni (2), Neagu (2) - Olaru, Neagu

UNIV. ARAD - BANATUL 0-3 (0-0)
Schipor (2), Brazovan

UTA - TELECOM ARAD 1-0 (0-0)
A. Drăgan

CSȘ LUGOJ - TELECOM TMȘ . 4-0 (2-0)
Nanu, Bidiviu, Daniliuc, Gheorghe

Etapa viitoare (duminică 2 aprilie): Telecom Arad - CSȘ Lugoj, CFR - Electrica, CSȘ Reșița - Inter, Telecom Tmș - Poli, Gloria - Univ. Arad, CSM Reșița - UMT, CSȘ1 Tmș - UTA, Banatul - Vestpetrom.

CLASAMENT

1(.1). CSȘ 1 TMȘ	18	15	1	2	64- 9	46	+22
2(.2). L.BANATUL	18	14	2	2	41-16	44	+17
3(.3). UTA	18	12	2	4	55-22	38	+11
4(.4). TELECOM AR	18	10	3	5	37-24	33	+9
5(.5). VESTPETROM	18	9	4	5	33-23	31	+4
6(.7). POLI TMȘ	18	8	3	7	48-44	27	-3
7(.9). INTER ARAD	18	7	5	6	24-37	26	-1
8(.6). TELECOM TMȘ	18	7	4	7	41-36	25	-2
9(10). CSM REȘIȚA	18	7	3	8	37-24	24	0
10(11). CSȘ LUGOJ	18	6	6	6	33-35	24	-6
11(.8). CFR TMȘ	18	6	5	7	24-20	23	-4
12(12). CSȘ REȘIȚA	18	6	3	9	25-39	21	-6
13(13). GLORIA REȘIȚA	18	4	4	10	30-44	16	-11
14(14). UMT	18	5	0	13	15-40	15	-12
15(15). ELECTRICA	18	1	4	13	16-54	7	-20
16(16). U ARAD	18	2	1	15	13-69	7	-23

(cifrele din paranteză indică locul ocupat săptămâna trecută)

Liderul s-a impus greu

UMT - CSȘ 1 TIMIȘOARA 0-1 (0-1)

Stadion "UMT 2", teren dezastruos, timp frumos, spectatori 30.
UMT: Lascu - Francescu (cpt.) - AD. IONESCU, Pava, Sandu, Zahariciuc - Şurupanu, Chetrinescu, Lupu (46, Gherga), Negru - Iorgoiu.
Antrenor: Petru Ivaşcu. Pe bancă: Ciorogaru.
CSȘ 1: Russ - C. OPRAN - Muscă, Voin - Roşca (57, Suciu), HURBAN, Suşman, LONTIŞ - Deaconu (77, F. Opran), Bănică, G. MIHAI.
Antrenor: Ioan Mafa. Pe bancă: Sava, Bichiş.
A marcat: 0-1, G. MIHAI (min. 37), cu capul, din 8 m în urma centrării lui Hurban.
Arbitri: Ov. Maier - G. Dan, A. Bălean (toți din Timişoara).
Cartonaş galben: Gherga.
Jucătorul meciului: G. MIHAI.
Nota meciului: 4,5.

• Meciul în cauză nu a excelat decât prin lupta aprigă dintre cele două echipe, imaginația și clarviziunea lipsind cu desăvârșire de pe teren. E drept că nici terenul nu a favorizat spectacolul, prezentându-se într-o stare jalnică (cu indulgență am dat acest calificativ). • Victoria oaspeților a fost în ansamblu meritată, dacă luăm în considerare marile ocazii, puține ce-i drept, ale elevilor lui Mafa: Deaconu (min. 63), Lontiș (min. 75) și G. Mihai (min. 76). • De cealaltă parte, UMT-ul și-a dorit un rezultat mai bun, dar acțiunile lor ofensive s-au stins tot timpul în preajma careului advers.

DANIEL ZAHARICIUC (UMT): **"Victoria oaspeților este meritată, cu toate că puteam egala".**

CLAUDIU OPRAN (jucător CSȘ 1): **"În prima repriză ne-a ieșit destul de bine jocul. Păcat că în a doua am ratat așa mult".**

LUCIAN HIDIȘ

BLITZ

• **INFUZIE DE TINERET**. Întrucât la Inter Arad accidentările s-au ținut lanț - **Molnar, Jula, Chioreanu** și **Dumitrean** nefiind apți de joc - antrenorul **Cristi Avram** a fost nevoit să recurgă pentru meciul cu CFR Timişoara la patru jucători născuți în 1984, ceea ce înseamnă cu trei ani mai puțin decât limita de vârstă admisă. Din fericire pentru Avram, Inter-ul s-a impus în cele din urmă în respectivul meci.

• **EFICIENȚĂ REDUSĂ**. Unul dintre rezultatele surprinzătoare ale etapei s-a consumat la Arad, unde una din fruntașele seriei Vestpetrom nu a reușit să învingă pe CSȘ Reșița. Cauzele acestui insucces se regăsesc în lipsa de atacanți pe care antrenorul **Marcel Sârbu** o resimte ca urmare a convocării la echipa de seniori a principalelor piese din atacul echipei sale: **Pavel** și **Mihali**.

• **LUGOJENE**. La CSȘ Lugoj au revenit în ultima etapă **Miclăescu** și **C. Gheorghe**, cei doi refăcându-se după mai vechi accidentări. Ultimul a reușit chiar să marcheze un gol în partida echipei sale cu Telecom Timişoara. Din păcate pentru jucătorul **Surdu** acest sezon se pare că va fi compromis, el suferind o ruptură de menisc.

• **ANUNȚ**. A.S. Dudeștii - Vechi organizează în data de 7 aprilie 2000 un **turneu internațional de fotbal**, ajuns la a patra ediție, destinat copiilor născuți în anii 1988-89. Competiția se va desfășura pe stadionul din localitate, anunțându-și participarea 16 echipe, printre care 3 străine: **C.S. Viry Chatillou** (Franța), **A.S. Morkin** (Jugoslavia) și **Kübekhaza** (Ungaria).

• **DIN DERBY ÎN DERBY**. Recent învingătoare în derby-ul cu Telecom Arad, UTA așteaptă cu mari speranțe partida din etapa viitoare cu CSȘ 1 Timişoara, care poate reprezenta ultima șansă a arădenilor de a câștiga seria. Incert la UTA este însă numele antrenorului care va conduce juniorii, întrucât se pare că proaspăt-numitul **Dan Mănăilă** va fi solicitat în permanență la echipa mare. Dacă acest lucru se va întâmpla, clubul de pe Mureș ar ajunge la al cincilea antrenor în acest sezon. Mănăilă ne-a informat că o decizie în acest sens va fi luată luni, 27 martie.

FLASH

DORIN CHINEZONI

Curriculum vitae:
* s-a născut în 15.06.1982
* 1,76 m; 68 kg
* 1994 - 1998 junior la L. Banatul (antrenor: T. Brîndescu)
* din 1998 este jucătorul lui Poli (debut: Poli - Dacia Pitești 3-1)
* fost component al lotului național UEFA 2001
* echipe preferate: Rapid / Juventus
* jucători preferați: Hagi / Zidanne

Rep.: **Anul acesta nu te-am prea văzut pe teren. Pe când ai de gând să revii?**

D.C.: Sper cât mai repede, fiindcă m-am cam plictisit să tot stau pe margine. Rămâne ca domnul Gabor să aibă încredere în mine și să mă folosească cât de curând, pentru că la vârsta aceasta trebuie să joc cât mai mult.

Rep.: **Vârsta îți permite să evoluezi și la juniori. E vreun motiv pentru care n-ai jucat nici măcar aici în acest retur?**

D.C.: Păi, în prima etapă au fost anumite neînțelegeri cu domnul Mițaru, care s-au rezolvat între timp, iar în meciul cu Liceul Banatul n-am jucat întrucât Banatul este fosta mea echipă și școala la care învăț...

Rep.: **Vorbeai de anumite neînțelegeri...**

D.C.: Da, generația domnului Bodrogan s-a destrămat, fiecare a plecat la alte echipe... Acum domnul Mițaru are echipa dânsului cu care vrea la anul să câștige seria. În cele din urmă a rămas că eu și Neagu o să jucăm încă de etapa viitoare (n.r. - etapa a 18-a).

Rep.: **În iarnă ai fost în pregătiri cu Poli. Consideri că s-au purtat corect față de tine?**

D.C.: Nedreptățit nu pot să mă simt. Am jucat titular în amicalul cu Dinamo, cu Calor, după care am prins câteva meciuri mai slabe. Rămâne să dovedesc că merit să joc și să recâștig încrederea domnului Gabor. Acum e greu pentru că Poli e amenințată de retrogradare. Sunt sigur că dacă era pe primele locuri ar fi folosit și jucători mai tineri. Acum însă se bazează pe fotbaliștii experimentați.

Rep.: **Paradoxal însă, tu jucai la Poli când se dorea promovarea...**

D.C.: Da, așa e. Atunci a fost domnul Rotariu antrenor, care a avut încredere în mine și... adevărul este că jucam cât de cât bine atunci.

Rep.: **După plecarea lui Rotariu de ce n-ai mai jucat?**

D.C.: La o lună după plecarea domnului Rotariu m-am accidentat. Am avut piciorul în ghips și din această cauză am pierdut și cantonamentul de vară.

Rep.: **Din cauza asta n-ai mai fost convocat în lot?**

D.C.: Da, iar după ce mi-am revenit aveam doar două-trei jocuri la juniori și nu mă puteau convoca pe atât.

Rep.: **În oraș multe zvonuri leagă numele tău de Rapid. Ce e adevărat în povestea asta?**

D.C.: Despre asta să nu crezi că nu vreau să vorbesc, dar încă nu e cazul.

Rep.: **Să înțeleg că rămâne o posibilitate, totuși?**

D.C.: Poate rămâne. Tot timpul există un poate, nu?

Rep.: **Impresar ai?**

D.C.: Îl am pe domnul Becali, de 6 luni.

Rep.: **Te poți realiza ca jucător, rămânând în Timişoara?**

D.C.: Pe mine, deocamdată, nu mă interesează banii, ci să joc cât mai mult, să mă formez ca jucător. Cred că dacă ar fi cât de cât condiții, te poți lansa și din Timişoara în fotbalul mare.

Rep.: **Totuși, se pare că pentru a juca afară, trebuie să treci prin București.**

D.C.: Normal. Odată și odată trebuie să ajungi în București dacă vrei să joci în străinătate.

Rep.: **Ca junior, ce crezi, are Timişoara resurse umane care să revigoreze performanțele fotbalistice ale orașului?**

D.C.: Eu sunt convins că da. Dovada o reprezintă Păulică (n.r. - Codrea) și Cristi Dancia, care au plecat de la Timişoara. Sunt talente în Timişoara dar ar trebui să li se dea mai multă importanță.

Rep.: **Ce-ți dorești și ce aștepți de la tine în viitor?**

D.C.: Sănătate în primul rând, să joc și la juniori, chiar și la echipa mare și să am parte numai de bucurii.

LUCIAN HIDIȘ

"Ca să ajungi în străinătate trebuie să treci prin București"

Tinerii tricolori învinși la Arad

Luni, 27 martie, în orașul de pe Mureș s-a disputat amicalul România - Ungaria (juniori UEFA 2003), victoria revenind oaspeților, cu scorul de 3-1. În lotul tricolorilor au evoluat și 5 utiști, Huțan, Demian, Mărginean, Fritea și Ianu.

Miercuri, 29 martie, se va disputa partida revanșă, în Ungaria.

ANALOG
tv
O televiziune pentru TIMIȘOARA

Konica
Laborator foto
CELE MAI MICI PREȚURI
Timișoara,
str. Lucian Blaga nr. 2
MAGAZIN DOMINO

CENTRUL AUTO
IATSA 2
Doctorul masinii dumneavoastra
Timisoara, Calea Sagului nr.201
Birou vânzări: tel/fax: 056-285365
TEL 950

Dealer de excelență DAEWOO AUTOMOBILE ROMANIA

1001 SERVICII și ACCESORII

Dealer autorizat DACIA AUTOMOBILE DACIA

• purjarea instantanee a sistemelor de injectie
• testarea digitala a noxelor
• reglarea computerizata a directiei
• service complet pentru roti
• gama diversa anvelope
• tinichigerie, rampa centrat caroserii
• vopsitorie
• tapiterie auto
• accesorii: alarme, radiocasetofoane, jante aliaj

INSPECTIA TEHNICA PERIODICA

SERIE A

Lazio speră să copieze parcursul lui Milan din ediția trecută?

Rezultatele celor două derby-uri ale rundei a 27-a, desfăşurată vineri şi sâmbătă, pentru a permite stranierilor care evoluează în peninsulă să ajungă din timp la naționalele lor, angrenate în aceste zile în diferite partide amicale şi oficiale, au făcut ca lupta pentru titlul să fie din nou pusă în discuție. În ediția trecută, cu 7 etape înainte de final, Lazio avea 56 de puncte, fiind urmată de Fiorentina cu 50 şi Milan cu 49 de puncte, rosso-neri adjudecându-şi până la urmă "scudetto". Acum Juve se află la 6 lungimi de Lazio, cele două echipe întâlnindu-se sâmbătă, la Torino; în meciul-meciurilor...

MILAN - JUVENTUS 2-0

Stadion "Giuseppe Meazza", spectatori 82.000. Marcator: Shevchenko (45, 83 - penalty)

Cu Boban accidentat, Ambrosini suspendat şi cu Jose Mari titular, preferat lui Bierhoff, milanezii au început destul de prudent această confruntare, desfăşurată pe o ploaie puternică. Filippo Inzaghi a ratat două situații mari la scorul de 0-0, şutând chiar peste poarta goală, la o gafă a lui Maldini. A greşit însă şi Van der Sar, la o centrare, ieşind neinspirat şi Shevchenko şi-a plasat lovitura de cap, deschizând scorul. După pauză, cu 3 atacanți, intrând şi Kovacevici în locul lui Tacchinardi, oaspeții au domînat, evoluând mai bine decât au făcut-o în derby-ul cu Torino. În minutul 50, arbitrul Paparesta, mai tânăr cu 3 ani decât stoperul gazdelor, Costacurta, a refuzat un penalty lui Juve, la faultul lui De Ascentis la Del Piero. Iar peste 33 de minute a acordat o lovitură de la 11 metri gratuită rosso-nerilor, la duelul Birindelli - Shevchenko! Astfel s-a scris istoria acestui meci, alb-negrii pierzând după 22 de etape (0-2 la Lecce, la 26 septembrie anul trecut), suferind în acelaşi timp al 3-lea eşec pe "San Siro" din '90 încoace, după 0-2 la 30 decembrie 1990 (primul gol l-a marcat atunci tocmai Ancelotti, actualul tehnician al lui Juve!) şi 1-2 la 15 octombrie 1995.

LAZIO - ROMA 2-1

Stadion "Olimpico", spectatori 70.000. Marcatori: Nedved (25), Veron (28) - Montella (2)

Nu trecuseră decât 120 de secunde şi Montella a reluat sub bară o centrare a lui Totti şi se părea că în acest al 143-lea derby capitolin se va repeta scenariul de la 21 noiembrie, când în tur giallo-rossi câştigau cu 4-1. Mai ales că apărarea lazialilor era improvizată, Gottardi şi Couto înlocuindu-i pe Nesta (accidentat) şi Mihajlovici (suspendat). Numai că elevii lui Eriksson şi-au revenit rapid, Veron înscriind magistral, dintr-o lovitură liberă de la 22 de metri. În continuare, Roma n-a jucat rău, după pauză a intrat pe gazon şi Assuncao, dar problema lui Capello este acum atacul, care a marcat doar două goluri în ultimele 5 etape. S-au accidentat pe rând Cafu, Marchegiani şi Candela, toți trei fiind obligați să părăsească terenul. A 3-a înfrângere consecutivă a idolilor a fost digerată greu de suporteri, câteva steaguri galben-roşii luând foc după meci...

LECCE - INTER 1-0

Stadion "Via del Mare", spectatori 29.000. Marcator: Sesa (23)

După 10 etape în care n-au cunoscut înfrângerea, nerazzurri au suferit primul eşec din istorie în fața pugilezilor, care în tur încasaseră un categoric 0-6 pe "Meazza". O lovitură liberă executată ireproşabil de elvețianul Sesa a hotărât soarta acestui meci, dominarea Interului fiind în continuare inutilă, chiar dacă în repriza secundă au apărut în formație şi Vieri şi Roberto Baggio. Primul n-a jucatînsă decât 21 de minute, accidentându-se din nou la o ciocnire cu portarul Chimenti; de data aceasta urmările fiind însă mai puțin grave.

CAGLIARI - PARMA 2-3

Stadion "Sant' Elia", spectatori 18.000. Marcatori: Berretta (52), De Patre (62) - Fuser (3), M. Amoroso (4), Stanici (80)

Jocul a început cât se poate de rău pentru gazde, care s-au văzut conduse cu două goluri diferență după doar 4 minute, Parma ratând în continuare şi alte câteva bune ocazii. Cagliari a avut o cu totul altă față în repriza secundă, dar n-a putut stopa cursa emilianilor, care au obținut acum a 4-a victorie consecutivă, gândul zburându-le din nou la... Liga Campionilor. Deşi n-a marcat nici un gol, argentinianul Crespo a fost foarte util, pasând decisiv la toate realizările coechipierilor.

PERUGIA - FIORENTINA 1-2

Stadion "Renato Curi", spectatori : 15.000. Marcatori: Rapaici (14) - Batistuta (7), Chiesa (69)

A doua victorie externă în acest campionat pentru Fiorentina, care a utilizat trio-ul ofensiv Batistuta - Mijatovici - Chiesa, considerat în vara trecută atacul stelar care poate aduce titlul de campioană la Florența. În minutul 55 Mijatovici a ratat un penalty, parat de Mazzantini, dar violeții au agonisit 12 puncte în ultimele 5 etape. Perugia a pierdut după 6 runde, dar n-a mai câştigat acasă din decembrie anul trecut!

TORINO - VERONA 0-3

Stadion "Delle Alpi", spectatori 20.000. Marcatori: Melis (18), Cammarata (34, 40)

Deşi lipsită de aportul lui Morfeo, suspendat, Verona a reuşit o primă repriză excelentă, contraatacul funcționând ireproşabil. Gazdele au avut două bare, Sommese, la 0-1 şi Ivici, spre final, arbitrul Braschi refuzându-le şi două lovituri de la 11 metri! Pentru "Toro" gluma se îngroaşă, în runda viitoare urmând să lipsească din echipă Mendez, Lentini (ambii eliminați sâmbătă, în minutele 72 şi 73) şi Ferrante, care a acumulat 4 "galbene". Verona a învins afară în Serie A după o aşteptare de peste un deceniu (1-0 la Genoa, în decembrie '89)!!!

Din nou bucurie la Lazio! Fundaşul NEGRO şi antrenorul ERIKSSON se felicită reciproc...

REGGINA - BARI 1-0

Stadio "Comunale", spectatori 24.200. Marcator: Kallon (24)

Meci cu implicații deosebite în zona retrogradării, calabrezii impunându-se la mare luptă. Continuă degringolada la Bari, cu 7 eşecuri şi doar două remize în ultimele 9 jocuri.

BOLOGNA - UDINESE 2-1

Stadion "Renato Dall' Ara", spectatori 28.000. Marcatori: Signori (28), Nervo (30) - Muzzi (67)

În sfârşit, victorie pentru formația lui Guidolin, după 5 remize consecutive, la capătul unei partide echilibrate, cu două eliminări în penultimul minut de joc, Paramatti, de la gazde, respectiv Sottil.

PIACENZA - VENEZIA 2-2

Stadion "Galleana", spectatori 7.000. Marcatori: Gilardino (3, 81) - Valtolina (5), Berg (12)

În ultimele 7 întâlniri disputate în fața propriilor suporteri emilianii au marcat un singur gol. Acum au izbutit să puncteze de două ori, grație tânărului de nici 18 ani, Gilardino. Nemulțumiți pot fi lagunarii, care au ratat şansa obținerii primului succes extern al acestei stagiuni...

Golgeterii:

21 goluri: **Shevchenko** (Milan); 17 goluri: **Crespo** (Parma); 16 goluri: **Montella** (Roma); 15 goluri: **F. Inzaghi** (Juventus); 14 goluri: **Lucarelli** (Lecce), **Ferrante** (Torino), **Batistuta** (Fiorentina); 13 goluri: **Vieri** (Inter).

SANDU USUSAN

Serie A

1(.1).	JUVENTUS	27	17	8	2	40-15	59	+17
2(.2).	LAZIO	27	15	8	4	48-25	53	+11
3(.4).	MILAN	27	13	10	4	54-34	49	+7
4(.3).	INTER	27	14	6	7	49-25	48	+9
5(.6).	PARMA	27	13	7	7	42-32	46	+7
6(.5).	ROMA	27	13	6	8	51-30	45	+6
7(.7).	UDINESE	27	11	7	9	47-37	40	-2
8(.8).	FIORENTINA	27	10	9	8	32-31	39	0
9(10).	BOLOGNA	27	8	10	9	23-26	34	-8
10(.9).	PERUGIA	27	9	6	12	29-45	33	-6
11(11).	REGGINA	27	7	11	9	25-33	32	-10
12(12).	LECCE	27	8	8	11	26-37	32	-10
13(15).	VERONA	27	7	9	1	29-38	30	-9
14(13).	BARI	27	7	7	13	27-41	28	-11
15(14).	TORINO	27	6	9	12	26-38	27	-12
16(16).	VENEZIA	27	6	6	15	25-47	24	-18
17(17).	CAGLIARI	27	3	11	13	25-44	20	-19
18(18).	PIACENZA	27	3	8	16	15-35	17	-25

(cifrele din paranteză indică locul ocupat săptămâna trecută)

Etapa viitoare Et. 28 - **SÂMBĂTĂ, 1 aprilie, ora 16.00:** Fiorentina - Bologna (0-0); **ora 21.30:** Juventus - Lazio (0-0) **DUMINICĂ, 2 aprilie, ora 16.00:** Bari - Cagliari (3-2); Venezia - Lecce (1-2); Verona - Piacenza (0-1); Inter - Reggina (1-0); Perugia - Torino (1-0); Roma - Udinese (2-0); **ora 21.30:** Parma - Milan (1-2).

DIN FRIULI PÂNĂ-N SARDINIA

• Debut în Seria A pentru doi portari în runda a 27-a. Este vorba de **Francesco Benussi**, născut la 25 octombrie 1981, care a apărat buturile celor de la Venezia şi **Cristiano Lupatelli**, care va împlini 22 de ani la 21 iunie şi care i-a luat locul titularului **Antonioli**, accidentat, la A.S. Roma.

• Pentru prima dată a evoluat ca titular şi columbianul **Jorge Elaido Bolano**, în trupa celor de la Parma. Mijlocaşul născut la 28 aprilie 1977 a fost transferat în vara trecută de la Barranquilla.

• Portarul lui Bari, **Francesco Mancini**, a acumulat 100 de prezențe în prima ligă, cu aceeaşi performanță putându-se lăuda şi mijocaşul lui Venezia, **Fabian Valtolina**, care cu acest prilej a înscris şi un gol în poarta celor de la Piacenza.

• Fundaşul lui Udinese, **Andrea Sottil**, este primul jucător eliminat din tabăra friulanilor în acest campionat. Să mai spunem că cea mai indisciplinată formație este A.C. Torino, componenții ei văzând până acum 11 cartonaşe roşii!

• La marele duel **Milan - Juventus** s-au pus în vânzare 35.079 bilete, restul locurilor de pe arena "Giuseppe Meazza" fiind ocupate de abonați. Numai pe biletele vândute s-au încasat 2,8 miliarde de lire!

• **Hernan Crespo** şi **Lilian Thuram** şi-au prelungit contractul cu Parma până în vara lui 2005. La clubul emilian îşi va continua activitatea şi brazilianul **Marcio Amoroso**, care a declarat că mai are multe de arătat la această formație. **Amoroso**, care a fost mult timp indisponibil în acest campionat, a marcat sâmbăta trecută al 3-lea gol pentru trupa lui **Alberto Malesani**.

ROBERTO MUZZI, bomberul friulanilor

• **Roberto Muzzi** a înscris al 100-lea gol al său în cele 300 de jocuri disputate în cariera de profesionist. În acest sezon a punctat de 12 ori pentru Udinese...

• **Andriy Shevchenko** a marcat 21 de goluri în campionat pentru A.C. Milan. În istoria fotbalului italian doar alți doi stranieri s-au comportat mai bine în sezonul de debut, **John Charles** şi **Jose Altafini** realizând câte 28 de goluri...

• În ultimele două etape s-au dictat 3 penalty-uri împotriva lui **Juventus Torino**. Un fapt asemănător s-a consemnat ultima dată în anul 1951!!!

• Derby-ul **Lazio - Roma** a fost unul aspru disputat. Numai în prima repriză s-au înregistrat 32 de faulturi, arbitrul Messina, din Bergamo, arătând până în final 10 cartonaşe galbene, 4 lazialilor şi 6 giallo-rossilor!

SERIE B

SURPRIZĂ LA SALERNO!

Una dintre marile favorite la promovare, Sampdoria, a suferit două insuccese în decurs de o săptămână. A fost mai întâi mult aşteptatul derby genovez, încheiat într-un mod cu totul surprinzător. **SAMPDORIA - GENOA 0-1:** Carparelli (57). Şi oaspeții au smuls 4 puncte în această stagiune concitadinilor! Iar duminică, pe arena "Bentegodi", **CHIEVO - SAMPDORIA 3-2:** Conteh (4), Marazzina (29), Lanna (73) - Vasari (57), Jovicici (74). Liderul s-a impus fără probleme în confruntarea cu lanterna roşie. **VICENZA - FERMANA 4-0:** Zauli (10), Comandini (19- penalty), Luiso (85), Bucchi (90). Cel mai productiv atac din liga a II-a n-a avut emoții, oaspeții evoluând încă din minutul 30 în inferioritate numerică, Citterio fiind eliminat.

ATALANTA - MONZA 3-1: Doni (19), D. Zenoni (39), Caccia (45) - Ambrosi (81). Monza n-a mai câştigat de 14 etape!

Surpriză în derby-ul regiunii Campania. **SALERNITANA - SAVOIA 1-3:** De Cesare (19) - Ghirardello (22-penalty), Greco (78), Kanyengele (86). Primul pas greşit acasă pentru Salernitana, care la începutul săptămânii trecute l-a înlocuit pe tehnicianul Luigi Cagni cu Adriano Cadregari, demis de la timona echipei în septembrie anul trecut! Gazdele au rămas în 10 la scorul de 1-1, Ricci fiind eliminat, cei din Salerno expediind apoi mingea în bară prin Guidoni! Primul gol pe pământ italian pentru congolezul Kanyengele!

NAPOLI - TERNANA 2-0: Stellone (17), Schwoch (33). 20.000 de spectatori au aplaudat revenirea fundaşului gazdelor Baldini, absent de pe gazon timp de 7 luni. Schwoch a înscris al 15-lea gol în acest sezon!

GENOA - ALZANO 1-0: Martinelli (62 - autogol). Cu 4 succese consecutive, băieții lui Bruno Bolchi încep să se gândească deja la promovare!

CESENA - PISTOIESE 3-1: Campolonghi (55), Taldo (65, 87 - penalty) - Bellotto (25); **EMPOLI - COSENZA 3-2:** Saudati (5, 23), Cappellini (30) - Malusci (39, 86); **TREVISO - RAVENNA 1-1:** Toni (43) - Grabbi (69). Gazdele au adunat 12 puncte în ultimele 6 jocuri. Luni, 27 martie, după închiderea ediției, s-au întâlnit **BRESCIA** şi **PESCARA**.

Serie B

1. (..)	VICENZA	28	15	6	7	51-28	51	+9
2. (..)	BRESCIA	27	12	10	5	35-22	46	+4
3. (+1)	ATALANTA	28	13	7	8	38-27	46	+4
4. (-1)	SAMPDORIA	28	12	10	6	31-23	46	+7
5. (..)	NAPOLI	28	12	9	7	39-32	45	+3
6. (..)	TREVISO	28	11	7	10	39-35	40	-2
7. (+1)	GENOA	28	11	6	11	34-30	39	-6
8. (-1)	SALERNITANA	28	10	9	9	39-39	39	-3
9. (+3)	CHIEVO	28	10	8	10	34-35	38	-7
10. (+4)	CESENA	28	8	13	7	37-32	37	-8
11. (-2)	RAVENNA	28	9	10	9	27-26	37	-2
12. (-2)	COSENZA	28	8	12	8	25-26	36	-6
13. (-2)	PESCARA	27	7	14	6	40-31	35	-4
14. (-1)	ALZANO	28	9	8	11	26-34	35	-7
15. (+1)	EMPOLI	28	9	7	12	27-43	34	-8
16. (-1)	TERNANA	28	6	13	9	28-37	31	-8
17. (..)	MONZA	28	4	16	8	26-33	28	-14
18. (..)	PISTOIESE*	28	8	8	12	24-31	28	-14
19. (..)	SAVOIA	28	6	8	14	26-41	26	-16
20. (..)	FERMANA	28	4	9	15	25-46	21	-21

*) Echipă penalizată cu 4 puncte

Parantezele indică nr. de locuri urcate (+) sau coborâte (-) în clasament, comparativ cu săptămâna trecuta. (..) = staționare

Etapa viitoare Et. 29 - **VINERI, 31 martie, ora 21.15:** Monza - Genoa (1-1). **DUMINICĂ, 2 aprilie, ora 16.00:** Cosenza - Alzano (0-0); Atalanta - Brescia (0-0); Fermana - Cesena (0-1); Savoia - Chievo (1-1); Ravenna - Empoli (1-1); Sampdoria - Salernitana (1-1); Ternana - Treviso (1-3); Pistoiese - Vicenza (1-2). **LUNI, 3 aprilie, ora 21.45:** Pescara - Napoli (1-1).

FRAȚII INZAGHI CONVOCAȚI ÎN NAȚIONALĂ!

În urmă cu 20 de ani în naționala squadrei azzurra au evoluat frații **Baresi**, **Giuseppe**, de la Inter şi **Franco**, de la Milan. Acum a venit rândul fraților **Inzaghi**...

Dacă **Filippo**, de la Juventus, nu este un nume nou în reprezentativa Italiei, **Simone**, de la Lazio, a fost convocat în premieră, pentru partida amicală de miercuri, 29 martie, de la Barcelona, cu Spania (ora 22.15, ora României).

În lotul lui **Dino Zoff** figurează 7 jucători de la lidera Juventus: fundaşii **Ferrara**, **Iuliano** şi **Pessotto**, mijlocaşii **Tacchinardi** şi **Zambrotta** şi atacanții **Del Piero** şi **F. Inzaghi**.

Nu pot evolua împotriva Spaniei, fiind accidentați, **Vieri**, **Dino Baggio**, **A. Conte**, **Nesta** şi **Montella**.

SIMONE INZAGHI doreste să calce pe urmele fratelui său

Redknapp scarmănă "coţofenele"

Campioana Man Utd s-a desprins la 7 puncte după runda a 30-a, profitând de eşecul înregistrat duminică de Leeds, la acelaşi scor la care cedase cu trei zile înainte la Praga. Ca şi în etapa precedentă, aceeaşi poveste tristă pentru Derby, Bradford şi Sheffield, dintre care se vor alege cele două cluburi care o vor însoţi pe Watford în liga a doua.

Degeaba s-au bucurat "cocoşii" de la Bradford că îl aveau din nou între buturi pe titularul Matt Clarke, revenit după o accidentare, în precedentele două meciuri titular fiind veteranul galez Neville Southall, antrenorul portarilor la galben-cărămizii. Sau că Jorge Cadete era în sfârşit în "11-le" de start. Căci la Valley Parade veneau "Diavolii" lui Ferguson, care-ţi alungă orice zâmbet. Şi aşa a şi fost pentru trupa lui Jewell, care avea doar două succese în ultimele 12 meciuri şi care s-a predat în faţa "dublei" reuşite de Yorke în doar 3 minute, "cap" la cornerul lui Beckham şi lob sub bară, între care caraibeanul a intercalat şi un şut în bară! Cu 8 reuşite în ultimele 5 partide, omul din Trinidad &Tobago l-a lăsat la rampă pe Scholes, vole splendid în urma cornerului lui Beckham. Care a revenit faţă de Valencia, ca şi Giggs, Cole sau Yorke. Acum odihniţi au fost Stam şi Irwin, înlocuiţi cu Silvestre şi Phil Neville. Apropo de Beckham, acesta ar fi pe "felie" pentru un salar săptămânal de 70000 lire sterline la Man Utd, urmând să fie desemnat şi căpitan al echipei, conform ziarului News of the World. Iar Sir Alex îi monitorizează pe Julius Aghahowa, atacantul nigerian al lui Esperance Tunis, şi Phillipe Mexes, căpitanul Franţei U-18.

Arsenal a învins şi ea la zero, în faţa unei Coventry încă fără succes extern, Leeds în schimb sucombând la "vulpile" din Leicester, unde acum o săptămână Man Utd se impunea cu un sec 2-0.

Surpriza au furnizat-o "sfinţii" lui Glenn Hoddle, antrenor care s-a întors în fieful echipei al cărui "arhitect" a fost acum câtiva ani. Nici unul dintre cei 34956 spectatori de pe Stamford Bridge nu bănuia că Chelsea va avea probleme în faţa unei Southampton venită după 7 eşecuri externe la rând şi cu doar un punct smuls în 4 deplasări la Londra în acest campionat. Dar norvegianul Jo Tessem a prins un "drept" de la marginea careului, complet contra cursului jocului, şi a fost nevoie de o minge lungă "marca" Wise, deviată în autogol de Richards, pentru ca "albaştrii" să atingă al 3-lea draw succesiv. Rotaţia cadrelor a funcţionat, titularii cu Lazio, Leboeuf, Babayaro şi Deschamps fiind menajaţi, Di Matteo şi Poyet luând loc pe bancă iar Flo neintrând în primii 16, jucând în schimb Thome, Harley, Wise, Morris, Sutton şi Weah.

În rest, Watford se poate mulţumi cu remiza, după ce în precedentele 4 dueluri cu Tottenham încasase 17 goluri iar Paul Merson a mai dat două pase de gol pentru Villa, printre care şi lui Carbone, al cărui nume a fost ovaţionat de fani, dornici să-l vadă pe italian la Birmingham şi din vară. În fine, debutul lui Peter Shreeves la "bufniţe", în locul demisului Danny Wilson, n-a fost acoperit de ruşine doar graţie portarului ceh Srnicek, care a parat inclusiv penalty-ul lui Juninho, în minutul 15.

DERBY

Liverpool	**2**	Camara 51 Redknapp 89	
Newcastle	**1**	Shearer 67	

Ziarul The People scria recent că Arsenal pregăteşte o ofertă de 20 milioane lire pentru Fowler iar Chelsea şi Tottenham s-ar lupta pentru semnătura lui Jamie Redknapp, evaluat la 8 milioane. Gerard Houllier, antrenorul lor la Liverpool, a susţinut însă că ambii jucători, aflaţi la finele convalescenţei, îşi vor găsi un loc în primul "11" al "cormoranilor", chit că la Anfield a şi sosit vârful Heskey iar Zidane e dat ca probabil din vară. Şi ex - căpitanul Redknapp a arătat sâmbătă cât e de important pentru "roşii", marcând pe final cu capul, în urma unui corner, la doar a treia sa apariţie, tot ca rezervă, după o accidentare la genunchi care l-a ţinut 4 luni pe tuşă. Fără golul său, ar fi fost a 3-a remiză la rând acasă pentru portuari, care nu l-au aliniat pe Owen, menajat. Tot cu capul egalase şi Shearer, şi cu ajutorul barei, după mingea lungă trimisă de nord-irlandezul Aaron Hughes.

Despre Bobby Robson, antrenorul "coţofenelor", să spunem că i-a urmărit pe viu în eurocupe, pentru a-i aduce din vară la Newcastle, pe Josep Guardiola şi Olivier Dacourt, francez cotat la 5 milioane lire de RC Lens. Numai să se acomodeze cei 2 cu nord-estul, cum nu prea dau semne Solano, plecat cu naţionala Peru, şi Dabizas, ambii având tot felul de dispute salariale cu alb-negrii de la St James' Park.

Liverpool: Vesterveld - Carragher, Hyppia (cpt), Henchoz, Matteo - Gerrard, Thompson, Hamann, Berger - Heskey, Camara. Au mai jucat Redknapp, Meijer, Murphy

Newcastle: Given - Barton, Hughes, Dabizas, Goma, Domi - Dyer, Lee, Speed - Shearer, Ferguson. A mai jucat Gallacher.

NEWS

Campania de transferări s-a încheiat liniştit, doar **Sunderland** plătind peste 1 milion lire, şi anume 1,6, pe atacantul **Milton Nunes** (PAOK Salonic&Honduras). **Derby** l-a cedat pe fundaşul **Spencer Prior** la Man City, care încearcă să obţină alături de Charlton promovarea directă. **Kanu** a semnat un nou contract cu **Arsenal,** pe un salar săptămânal de 25.000 lire, printre cele mai pipărate de la "tunari". Englezii **Euell, Cort** şi **Thatcher** s-au săturat de "Gaşca nebună" de la Wimbledon, acaparată de patroni norvegieni, pentru primul Arsenal gândindu-se la o ofertă de 7 milioane iar ultimul cochetând cu Sunderland.

Rezultate - etapa a 30-a

Aston Villa - Derby 2-0
Carbone 40, Boateng 57
Bradford - Man Utd 0-4
Yorke 37, 40, Scholes 71, Beckham 79
Chelsea - Southampton 1-1
Richards 74 autogol - Tessem 68
Liverpool - Newcastle 2-1
Middlesbrough - Sheffield 1-0
A. Campbell 11
Sunderland - Everton 2-1
Summerbee 7 Phillips 77 - Barmby 38
Watford - Tottenham 1-1
Smart 78 - Armstrong 51
West Ham - Wimbledon 2-1
Di Canio 8, Kanoute 59 - Hughes 75
Arsenal - Coventry 3-0
Henry 50, Grimandi 79, Kanu 80
Leicester - Leeds 2-1
Collymore 14, Guppy 48 - Kewell 38

MIHAI COMŞULEA

1. MAN. UTD.	30	20	7	3	69-35	67	+22
2. LEEDS	30	19	3	8	49-33	60	+15
3. LIVERPOOL	30	16	8	6	44-24	56	+8
4. ARSENAL	30	16	6	8	53-31	54	+6
5. CHELSEA	30	14	10	6	40-26	52	+7
6. ASTON VILLA	31	12	10	9	35-27	46	+1
7. SUNDERLAND	30	12	9	9	48-45	45	-3
8. TOTTENHAM	30	12	7	11	45-35	43	+1
9. WEST HAM	30	11	10	9	40-40	43	-2
10. EVERTON	31	10	11	10	49-42	41	-1
11. LEICESTER	29	12	5	12	43-43	41	-7
12. NEWCASTLE	30	11	7	12	50-44	40	-2
13. MIDDLESBR.	30	11	7	12	32-40	40	-8
14. COVENTRY	31	10	8	13	40-39	38	-10
15. SOUTHAMPT.	30	9	7	14	36-52	34	-8
16. WIMBLEDON	30	7	11	12	41-56	32	-13
17. DERBY CO.	30	7	7	16	33-46	28	-17
18. BRADFORD	30	6	8	16	28-53	26	-19
19. SHEFFIELD	30	5	6	19	27-57	21	-21
20. WATFORD	30	5	5	20	26-60	20	-25

Bayern şi Leverkusen rămân braţ la braţ

GERMANIA

Rezultatele etapei a 26-a:

STUTTGART - HERTHA 1-0: Dundee (61). Eliminat Ganea (Stuttgart-90)
HAMBURG - 1860 MÜNCHEN 2-0: Präger (45), Cardoso (55)
LEVERKUSEN - FREIBURG 1-1: Emerson (53) - Kobiasvili (3)
BREMEN - DORTMUND 3-2: Ailton (32), Maximov (40), Bogdanovici (50) - G. Reina (22), But (56). Eliminat Kapetanovici (Dortmund-min.68)
UNTERHACHING - ULM 1-0: Stadler (84-autogol).
BIELEFELD - ROSTOCK 2-2: Maul (55), Stratos (74-penalty) - Lantz (19), Wibran (66).
DUISBURG - WOLFSBURG 2-3: Drsek (29), Zeyer (76-penalty) - Akpoborie (62), Juskowiak (82), Munteanu (84). Eliminat Hajto (Duisburg - 59)
BAYERN - KAISERSLAUTERN 2-2: Elber (22, 61) - Djorkaeff (20), Reich (30).
SCHALKE - FRANKFURT 0-0

* * *

EVENIMENT. Semieşecuri pentru candidatele la câştigarea campionatului. Atât Bayern cât şi Leverkusen au fost conduse pe teren propriu, reuşind să remonteze, bavarezii chiar de două ori, dar fără să-şi apropie victoriile pe care le indicau "hârtia" înainte etapei. Totuşi, campionii din München păstrează un uşor avantaj la "adevăr", care poate fi anulat sau chiar depăşit de adversari, mai ales datorită programului favorabil pe care aceştia îl au în etapele următoare. Bayern va mai primi vizita formaţiilor Ulm, 1860 München, Hansa Rostock şi Werder Bremen şi se va deplasa la Wolfsburg, Freiburg, Dortmund şi Bielefeld. În schimb elevii lui Christoph Daum vor fi gazde în întâlnirile cu Dortmund, Bielefeld şi Frankfurt şi vor avea cinci jocuri "afară", la 1860 München, Rostock, Bremen, Hamburg şi Unterhaching. Pentru a încheia dialogul la distanţă dintre cele două trupe de frunte, să mai amintim doar că Oliver Kahn, portarul lui Bayern şi al naţionalei, a primit pentru prima dată mai mult de un gol într-un meci din acest retur, iar Leverkusen a terminat pentru a 3-a oară un egal de 1-1 cu Freiburg.

CURIOZITĂŢI. Duisburg este abia a treia echipă care schimbă antrenorul în acest campionat, după Frankfurt şi Dortmund. Cel care l-a înlocuit pe Friedhelm Funkel la cârma "zebrelor" este Seppo Eichkorn, un ilustru necunoscut, debutant pe banca tehnică a unei prim divizionare. Modificarea a fost oarecum aşteptată, atâta timp cât MSV a pierdut 9 din ultimele 11 etape disputate ● În toate partidele directe jucate până în prezent în Bundesliga între Arminia Bielefeld şi Hansa Rostock, de fiecare dată victoria a revenit esticilor. Vineri seara Arminia a "luat" primul punct direct ● Până la jocul cu Lautern, Bayern câştigase toate meciurile acasă, de fiecare dată Alexander Zickler numărându-se printre marcatori. De această dată, seria s-a încheiat...

Golul lui Emerson (în stânga) n-a fost suficient pentru victoria lui Leverkusen

CIFRE. **1** - puncte câştigate de MSV Duisburg în ultimele 7 etape; **5** - etape consecutive fără înfrângere în contul Arminiei Bielefeld, nou record al clubului în prima divizie; **7** - meciuri disputate pe teren propriu de SpVgg Unterhaching în care formaţia din sudul Münchenului nu a primit gol; **12** - numărul de goluri marcate de aceeaşi Unterhaching în ultima jumătate de oră a meciurilor de pe teren propriu din totalul de 17 înscrise; **13** - numărul victoriilor obţinute până acum de Hamburger SV, tot atâtea câte a realizat echipa din marele port în întreg campionatul precedent.

GOLGETERI 13 goluri: Martin Max (1860), Ulf Kirsten (Leverkusen). **12 goluri**: Ebbe Sand (Schalke), Ailton (Bremen), **11 goluri**: Giovane Elber (Bayern), **10 goluri**: Youri Djorkaeff (Kaiserslautern), Marco Bode (Bremen)

ETAPA VIITOARE Vineri, 31 **martie**: Freiburg - Unterhaching, Ulm - Duisburg. **Sâmbătă, 1 aprilie**: Dortmund - Hamburger, Frankfurt - Bielefeld, Hertha - Schalke, Wolfsburg - Bayern, 1860 München - Leverkusen. **Duminică, 2 aprilie**: Rostock - Bremen, Kaiserslautern - Stuttgart.

M.B.

DIE LIGA — CLASAMENT

1. BAYERN M.	26	16	6	4	54-22	54	+15
2. LEVERKUSEN	26	15	9	2	55-28	54	+12
3. HAMBURG	26	13	9	4	57-30	48	+9
4. TSV 1860	26	11	7	8	41-38	40	+1
5. KAISERSL.	26	12	4	10	39-46	40	+4
6. WERDER BR.	26	11	6	9	55-42	39	-3
7. STUTTGART	26	11	4	11	29-30	37	-2
8. WOLFSBURG	26	9	10	7	40-46	37	-2
9. HERTHA	26	9	9	8	32-39	36	0
10. SCHALKE	26	7	12	7	33-33	33	-6
11. HACHING	26	9	6	11	29-31	33	-6
12. DORTMUND	26	7	11	8	31-26	32	-7
13. ULM	26	8	6	12	30-45	30	-9
14. ROSTOCK	26	6	11	9	34-47	29	-10
15. FREIBURG	26	6	9	11	33-39	27	-12
16. FRANKFURT	26	7	5	14	29-36	26	-10
17. BIELEFELD	26	4	8	14	27-45	20	-22
18. DUISBURG	26	3	8	15	28-52	17	-22

UNGARIA

Pecs poate avea emoţii în finalul campionatului

Meciul zilei, din runda a 23-a, a avut loc la Budapesta.

FERENCVAROS - DUNAFERR 2-2: N. Toth (48, 58) - Molnar (16), Tököli (85). A fost un joc foarte palpitant, alb-verzii evoluând destul de bine, meritând chiar victoria. Golgeterul campionatului şi-a făcut însă datoria, liderul obţinând o remiză preţioasă.

A profitat de acest draw ocupanta locului secund. **VASAS - PECS 4-0: Kabat (dublă), Aranyos, Tiber.** Din numeroasele ocazii avute, gazdele au concretizat doar patru. Pecs, care a preluat locul lui Gazszer, s-a situat pe 5 la începutul returului, dar a agonisit până acum doar un punct şi dacă va continua aşa riscă să ajungă rapid în lupta pentru evitarea retrogradării...

Şi a treia formaţie aflată pe podium a obţinut victoria. **KISPEST - MTK 0-2: Erös (22), Schinder (71).** Derby budapestan, disputat într-un anonimat total, cu doar 1.000 de spectatori în tribune, gazdele parcurgând un campionat foarte modest.

Fosta campioană este şi ea departe de aşteptările suporterilor, suferind o nouă înfrângere. **GYÖR - UJPEST 3-1: Csiszar (6), Herceg (73), Vayer (88) - Waltner (9).** Gazdele s-au impus în special datorită prestaţiei din final, Vayer înscriind la prima atingere a balonului, după ce-a fost introdus pe gazon! Au aplaudat acest succes peste 4.000 de spectatori.

SIOFOK - NYIRSEG 0-3: Karkusz, Lörincz, Csernicenko. Partida s-a desfăşurat însă la Nyiregyhaza şi nu pe arena celor de lângă lacul Balaton. Asta pentru că în tur cei de la Siofok au organizat o grevă şi nu s-au deplasat în fief-ul lui Nyirseg, federaţia hotărând atunci ca jocul să fie omologat cu 3-0 pentru gazde, iar în retur meciul să se joace tot la Nyiregyhaza, biletele vândute în toamnă fiind valabile acum!

HALADAS - ZALAHUS 0-1: Sebök. Gazdele au toate şansele ca în ediţia viitoare să evolueze în eşalonul secund, pierzând acum o nouă partidă importantă.

TATABANYA - DEBRECEN 1-1: Gonzalves (76 -penalty) - Kerekes (38). Anul trecut cele două formaţii au disputat finala cupei, Debrecen impunându-se graţie unui gol dubios, validat de arbitrul Sandor Puhl. De atunci a început războiul între aceste echipe. În toamnă Tatabanya a învins în deplasare, iar acum a fost remiză datorită unui penalty uşor acordat şi transformat de brazilianul Gonzalves.

NAGYKANIZSA - DIOSGYÖR 2-1. Un meci încâlcit, câştigat greu de gazde, dar ambele echipe vor avea de luptat din răsputeri pentru rămânerea în primul eşalon...

În clasamentul golgeterilor conduce **Tököli** (Dunaferr),cu 16 goluri, urmat de **Toth** (Ferencvaros), cu 14 reuşite, **Horvath** (Ferencvaros), cu 12 goluri, **Kenesei** (MTK), 10 goluri şi **Frunză** (Diosgyör), cu 9 "boabe".

Miercuri, 29 martie, naţionala Ungariei va întâlni la Debrecen, într-o partidă amicală, Polonia. Tehnicianul Bicskei, care se străduieşte să alcătuiască o echipă competitivă pentru preliminariile C.M. 2000, a chemat în lot pe primii 3 golgeteri ai campionatului, de la care se aşteaptă realizări frumoase...

ŞTEFAN MARTON

P.N.B.

1. DUNAFERR	22	14	7	1	49-19	49	+19
2. VASAS	21	14	2	5	44-20	44	+11
3. MTK HUNG.	22	12	7	3	42-19	43	+10
4. FERENCVAROS	22	9	7	6	43-25	34	+1
5. DEBRECEN	22	9	7	6	30-26	34	+1
6. UJPEST	22	9	6	7	41-31	33	+3
7. TATABANYA	22	7	10	5	22-28	31	-5
8. GYOR	21	8	6	7	34-22	30	-3
9. ZALAHUS	21	7	9	5	23-14	30	0
10. NYIRSEG	22	8	5	9	24-33	29	-4
11. KISPEST	22	7	6	9	21-29	27	-9
12. PECS	21	6	8	7	23-34	26	-4
13. NAGYKANIZSA	22	5	7	10	19-28	22	-11
14. DIOSGYOR	22	5	5	12	21-39	20	-10
15. HALADAS	21	5	3	13	20-34	18	-15
16. SIOFOK*	22	5	4	13	16-37	16	-20
17. VAC	21	2	5	14	17-51	11	-19

* echipă penalizată cu 3 puncte

ÎN VIZOR EUROCUPELE

Ultimele campioane ale Europei dau piept în "sferturi"

După cele 4 săptămâni la rând cu meciuri în foc continuu la mijlocul lor, eurocupele îşi trag în aceste zile răsuflarea. Un bilanţ intermediar spune că 4, adică jumătate dintre trupele rămase în cursă în Champions League, sunt cluburile iberice care au depăşit faza a doua a grupelor, tot 4 fiind numărul grupărilor engleze încă implicate în C1 şi C2. Iată la ce ne aşteptăm lunile viitoare, conform tragerii la sorţi de vineri, de la Nyon (Elveţia).

Cupa UEFA

(semifinale: 6 şi 20 aprilie)
Galatasaray SK - Leeds Utd AFC
Arsenal FC - RC Lens
Finala: Copenhaga, 17 mai

Champions League

(sferturi de finală: 4-5 şi 18-19 aprilie)
A. Chelsea FC - Barcelona CF
B. Valencia CF - Lazio
C. Real Madrid - Manchester Utd.
D. Porto CF - Bayern München
Semifinale (2-3 şi 9-10 mai) A - B; C- D
Finala: Paris - St Denis, 24 mai

Învingătoarele celor 4 grupe au fost ferite conform tragerii la sorţi de întâlniri directe în "sferturi" iar ocupantele locurilor secunde au fost desemnate gazde în prima manşă.

CHAMPIONS LEAGUE

Lazio râde mai bine la urmă

Nici o surpriză în privinţa calificatelor, mai mult chiar, marile favorite câştigând cele 4 grupe, chiar şi Lazio, ce-i drept abia în repriza a doua a meciului de la "Stamford Bridge", provocându-i lui Chelsea primul eşec acasă în eurocupe în peste 40 de ani! De altfel au fost serile oaspeţilor...

Cel mai chinuit s-a strecurat Real, graţie întâlnirilor directe cu ucrainenii, acum madrilenii dând piept cu "Diavolii" în duelul ultimelor două campioane ale Europei. Catalanii au fost unicii calificaţi neînvinşi iar Valencia a completat triunghiul spaniol cu o remiză cu regina continentului, care ne aminteşte că atunci când e vorba de o calificare braţ la braţ cel mai bine-i să apeşi pedala doar pe calapodul unui Man Utd - Bayern 1-1, de sezonul trecut. Cât despre eliminaţii din cursă, praghezii de la Sparta au băgat în buzunare peste 7 milioane dolari, semn că e loc şi pentru estici.

Etapa a 6-a (ultima)

Grupa A: **Sparta Praga - Barcelona 1-2:** Svoboda 18 - Gabri 52 89; **Hertha - Porto 0-1:** Clayton 69

1. Barcelona	**6**	**5**	**1**	**0**	**17-5**	**16**
2. Porto	**6**	**3**	**1**	**2**	**8-8**	**10**
3. Praga	6	1	2	3	5-12	5
4. Hertha	6	0	2	4	3-8	2

Grupa B: **Valencia - Man Utd 0-0; Fiorentina - Bordeaux 3-3:** Chiesa 47 pen Batistuta 61 Rui Costa 64- Wiltord 5 Zanotti 87 Batlles 90

1. Man Utd	**6**	**4**	**1**	**1**	**10-4**	**13**
2. Valencia	**6**	**3**	**1**	**2**	**9-5**	**10**
3. Fiorentina	6	2	2	2	7-8	8
4. Bordeaux	6	0	2	4	5-14	2

Grupa C: **Dinamo Kiev - Bayern 2-0:** Kaladze 34 Demetradze 72; **Rosenborg - Real Madrid 0-1:** Raul 3.

1. Bayern	**6**	**4**	**1**	**1**	**13-8**	**13**
2. Real	**6**	**3**	**1**	**2**	**11-12**	**10**
3. Kiev	6	3	1	2	10-8	10
4. Rosenborg	6	0	1	5	5-11	1

Grupa D: **Chelsea - Lazio 1-2:** Poyet 44 - S. Inzaghi 54 Mihajlovic 67; **Marseille - Feyenoord 0-0.**

1. Lazio	**6**	**3**	**2**	**1**	**10-4**	**11**
2. Chelsea	**6**	**3**	**1**	**2**	**8-5**	**10**
3. Feyenoord	6	2	2	2	7-7	8
4. Marseille	6	1	1	4	2-11	4

CUPA UEFA

Au revoir Vigo!

S-o pui la colţ pe Juve şi să te împiedici de Lens, âcesta este visul urât al Celtei, care nu s-a descurcat după 0-0 acasă aşa cum a făcut-o Sparta Praga acum câtiva ani, învingătoare tot în Cupa UEFA pe "Felix Bollaert" prin unicul gol marca Poborsky.

Două echipe engleze care n-au dat nas în nas în semifinale, s-a întâmplat şi în ediţia '83-'84 a Cupei UEFA, Tottenham câştigând atunci trofeul iar Forest neajungând în ultimul act. Acum o altă londoneză, Arsenal, e favorita competiţiei, după ce a "servit" câte 6 goluri în ultimele tururi, fie că adversarii au fost galicieni sau hanseatici. Galata în mare formă dă ochii cu trupa precoce a lui David O'Leary, 7 dintre băieţii care au jucat pentru Leeds la Praga nefiind născuţi la vremea când "păunii" atingeau penultimul act în UEFA, în '75.

Rezultate: **Galatasaray - Mallorca 2-1:** Capone 34, Hakan Sukur 46 - Carlos 63 **(în tur 4-1); Bremen - Arsenal 2-4:** Bode 41 Bogdanovic 60 - Parlour 8 25 70 Henry 59 **(0-2); Slavia Praga - Leeds 2-1:** Ulich 52 79 pen - Kewell 47 **(0-3); Lens - Celta Vigo 2-1:** Ismael 63 pen Nouma 73 - Revivo 57 **(0-0).**

Garaje - celulă la Charleroi

Guvernul belgian ia în calcul posibilitatea de a folosi garaje pe post de celule pentru arestaţi, pe perioada EURO 2000. "Anticipăm că vom avea de reţinut peste 1000 de fani turbulenţi", a declarat Michel Rompen, reprezentant al Jandarmeriei, estimând astfel la 5% procentul suporterilor care vor crea probleme dintre cei peste 20.000 englezi care vor încuraja Albionul la meciul cu Germania de la 17 iunie, la Charleroi, unul de gradul zero în privinţa securităţii. Mai rău este că doar 16% dintre cele 30.000 locuri ale arenei sunt rezervate susţinătorilor celor două naţionale, ceea ce înseamnă că mulţi fani fără bilet vor hoinări pe străzi. "Nu vom interzice consumul de alcool, în schimb toleranţa noastră va fi zero", a spus primarul din Charleroi în cotidianul local De Morgen. Şi oraşele Bruges, Liege şi Bruxelles îşi inventariază numărul de celule disponibile.

Anguilla în sărbătoare

Anguilla, cel mai mic stat membru FIFA, în a cărei ierarhie ocupă ultimul loc, a reuşit primul succes internaţional! 4-3 cu Insulele Virgine Britanice, după 4-0 la pauză, în ciuda faptului că Hawley, Benjamin şi Griffith, 3 dintre titulari, au ajuns la meci abia la finele primei reprize, pierzând autobuzul. Chit că în retur au pierdut cu 5-0, cei din Anguilla au făcut un pas înainte, ţinând cont că au doar 75 jucători legitimaţi, din totalul populaţiei de 9000 oameni, sau că în martie '99 se lăudau abia cu primul lor gol marcat, într-un 1-14 cu Grenada. Ceva semne că Anguilla scoate capul în lume au fost deja de luna trecută, când pierdea cu 1-3 cu Bahamas. Na, că nu mai auzim doar colecţionând timbre de Anguilla...

FRANŢA (ET. A 29-A)

Bordeaux - Nancy 2-1
Pavon 50, Wiltord 90 - Viars 86
Metz - St. Etienne 1-1
Gaillot 83 - Mettomo 10
Montpellier - Auxerre 2-0
Pataca 40, 65
PSG - Le Havre 2-1
Yanovski 35, Leroy 75 - Mamouni 28
Strasbourg - Marseille 3-1
Garay 62, Dumas 85-autogol, Dorn 90 - Bakayoko 67
Troyes - Bastia 1-0
Djukic 38
Lyon - Sedan 2-0
Malbranque 49, Anderson 90
Monaco - Nantes 2-0
Prso 21, Giuly 25
Rennes - Lens 3-0
Nonda 41, 46, Le Roux 50

CLASAMENT

1(.1). MONACO	29	19	4	6	58-25	61	+16
2(.2). LYON	29	14	6	9	37-35	48	+3
3(.3). PARIS SG	29	13	8	8	42-35	47	+2
4(.6). BORDEAUX	29	12	8	9	44-36	44	-1
5(.4). SEDAN	29	12	7	10	38-38	43	+1
6(.5). AUXERRE	29	12	6	11	30-32	42	0
7(.7). BASTIA	29	10	10	9	35-31	40	-2
8(10). RENNES	29	11	7	11	39-36	40	-5
9(.8). ST.ETIENNE	29	11	7	11	40-43	40	-2
10(12). STRASBOURG	29	11	6	12	37-45	39	-6
11(11). METZ	29	7	16	6	33-28	37	-8
12(.9). LENS	29	10	7	12	31-33	37	-5
13(13). NANTES	29	10	5	14	35-37	35	-10
14(14). MARSEILLE	29	8	11	10	35-37	35	-10
15(17). TROYES	29	11	2	16	28-45	35	-7
16(15). NANCY	29	9	7	13	33-37	34	-8
17(16). LE HAVRE	29	9	7	13	28-41	34	-8
18(18). MONTPELLIER	29	6	8	15	32-41	26	-16

OLANDA (ET. A 28-A)

Sittard - Maastricht 3-1
Gerritsen 2, 27, Amoah 73 - Mutsaers 22
Alkmaar - Den Bosch 2-0
Vertoot 24, van Galen 90
Willem Tilburg - PSV 0-0
Cambuur - Roda Kerkrade 2-2
van Utrecht 18, Tammer 53 - Ferrier 36 - autogol, Luijpers 60
De Graafschap - Waalwijk 2-0
Ax 14, Meerdink 25
Vitesse Arnhem - Heereveen 3-1
Kreek 16, Trustfull 35, Laros 90 - Jensen 35
Ajax - Nijmegen 5-2
Laudrup 35, Machlas 52, 62, Gronkjaef 62, Knopper 86 - de Gier 33, 37
Feyenoord - Sp. Rotterdam 1-2
Tomasson 5 - Nielsen 40, Boukhari 85
Twente Enschede - Utrecht 4-2
ter Avest 77, Houwing 85, van der Meyde 90, Vennegoor 90 - Martel 44, 68

CLASAMENT

1(.1). PSV EIND.	27	20	3	4	81-21	63	+24
2(.3). TW.ENSCHEDE	27	15	10	2	46-23	55	+13
3(.2). FEYENOORD	27	15	8	4	53-32	53	+14
4(.4). HEERENVEN	27	16	3	8	51-33	51	+12
5(.5). AJAX	26	15	5	6	61-37	50	+8
6(.6). ALKMAAR	27	15	4	8	58-41	49	+10
7(.7). VITESSE	27	13	8	6	51-39	47	+5
8(.8). KERKRADE	27	12	6	9	47-39	42	+3
9(.9). TILBURG	27	11	6	10	42-48	39	-3
10(10). UTRECHT	27	11	3	13	45-50	36	-6
11(11). WAALWIJK	27	10	4	13	36-54	34	-5
12(13). SITTARD	27	8	7	12	39-42	31	-11
13(12). SP.ROTTERD.	27	9	4	14	39-55	31	-11
14(14). GRAAFSCHAP	27	7	8	12	34-44	29	-10
15(15). NIJMEGEN	27	6	4	17	33-54	22	-20
16(16). MAASTRICHT	27	4	6	17	33-60	18	-21
17(17). CAMBUUR	27	2	7	18	24-57	13	-29
18(18). DEN BOSCH	26	2	6	18	22-66	12	-24

PORTUGALIA (ET. A 27-A)

Campomaiorense - Sporting 0-2
Acosta 43, 64
Belenenses - Guimaraes 2-0
Filgueira 30, Seba 51
FC Porto - Maritimo 3-2
Jardel 24, 45, Capucho 57 - Iliev 11 Toedtli 34
Braga - Benfica 3-2
Tailson 17, N. Azevedo 85, Odair 88 - Sabry 45-penalty, Nuno Gomes 55
Amadora - Farense 1-1
Verona 13 - Hajry 37
Rio Ave - Leiria 0-0
Alverca - Salgueiros 2-0
Diogo 10, Duda 46
Gil Vicente - Setubal 2-0
Tavares 42, Carlitos 90
Boavista - Santa Clara 2-1
Whelliton 5, Rogerio 35 - El Idrissy 68

CLASAMENT

1(.1). SPORTING	27	18	7	2	46-19	61	+19
2(.2). FC PORTO	27	17	7	3	52-19	58	+16
3(.3). BENFICA	27	16	6	5	44-25	54	+15
4(.4). GUIMARAES	27	14	4	9	42-29	46	+4
5(.6). BOAVISTA	27	12	6	9	29-24	42	+3
6(.7). GIL VICENTE	27	11	8	8	35-27	41	+2
7(.5). MARITIMO	27	10	9	8	31-28	39	0
8(.8). AMADORA	27	7	13	7	28-26	34	-5
9(.9). ALVERCA	27	9	7	11	31-37	34	-8
10(10). BELENENSES	27	7	12	8	29-29	33	-9
11(11). LEIRIA	27	7	10	10	25-28	31	-11
12(12). FARENSE	27	7	10	10	28-47	31	-8
13(14). BRAGA	27	9	3	15	32-38	30	-12
14(13). RIO AVE	27	7	8	12	28-39	29	-13
15(15). CAMPOMAIOR.	27	7	6	14	24-40	27	-15
16(16). SALGUEIROS	27	7	5	15	21-37	26	-13
17(17). SETUBAL	27	6	5	16	19-40	23	-16
18(18). SANTA CLARA	27	4	10	13	24-36	22	-17

SPANIA

Barbu contribuie la funeraliile lui Atletico

Sâmbătă seara, pe opt stadioane s-a jucat etapa a 30-a, devansată cu o zi pentru al 17-lea meci amical din totalul de 25 confruntări directe Spania - Italia, care va avea loc miercuri pe "Montjuich" din Barcelona, a 443-a partidă a reprezentativei iberice.

MALAGA - BARCELONA 1-2: **Catanha (33) - Abelardo (80), Kluivert (87)** - penalty. În faţa unui "La Rosaleda" arhiplin, catalanii şi-au luat revanşa (1-2 în tur), întorcând rezultatul în ultimele 10 minute dintr-un penalty acordat gratuit, după care Figo s-a trezit cu o sticlă cu apă în cap. La 0-0, arbitrul Dauden Ibanez a anulat un gol perfect valabil gazdelor, care în final au cedat după 5 etape succesive fără eşec, în timp ce Barcelona, care nu e lăsată...să moară, nu o lasă pe Depor...să trăiască.

În cartierul madrilen Chamartin a avut loc al 18-lea joc **REAL -RAYO VALLECANO 0-0**. Revenită de la Trondheim cu biletele calificării în buzunare dar şi cu frigul în oase, echipa lui Sanz - care a luat loc la loja oficială alături de "domnişoara" Teresa Rivera - nu s-a putut dezmorti, fiind încă în stare de şoc după aflarea adversarului din Liga Campionilor. Trasoarele lui Roberto Carlos şi paradele lui Casillas nu au modificat un rezultat care o încoronează pe Real cu titlul de regină a egalurilor, acum în premieră fără gol marcat pe "Bernabeu", unde a irosit 17 puncte, sperând totuşi încă la titlu.

VALENCIA - MALLORCA 1-0: **Angloma (49)**. După ce joi au asistat neputincioşi la bairamul turcilor de la Galata, insularii au fost sâmbătă aceiaşi martori vlăguiţi şi debusolaţi la fiesta gazdelor, la care Adrian Ilie a suferit o ruptură musculară în minutul 20, devenind din nou indisponibil, două săptămâni. Oaspeţii au plecat acasă supărati, rupând definitiv relaţiile cu echipa valenciană, care nu a fost de acord cu disputarea meciului duminică.

NUMANCIA - ATLETICO 3-0: **Delgado (11, 57), Barbu (83)**. Cucuveaua de pe "Los Pajaritos" (păsărelele) a cântat pentru echipa lui Antic, care, cu o singură victorie în retur şi fără a câştiga în ultimele 8 etape, se stinge de la meci la meci. Păcat de minunaţii suporteri care au însoţit-o şi la Soria, unde gazdele au oferit spectacol, cu Barbu în teren din minutul 66, aflat la a 4-a reuşită după 11 etape fără gol, şi apoi faultat la faza eliminării lui Ayala (82). În ultimele 8 etape, alb-roşii se deplasează la Depor şi Valencia iar pe "Calderon" vine Barca!

ATHLETIC BILBAO - FC SEVILLA 1-1: **Etxeberria (38) - Juan Carlos (76)**. Decepţie pe "San Mames", unde gazdele şi-au dat din nou în petec, ajungând la al 7-lea meci la rând fără succes. Portarul Olsen a apărat excelent iar golul anulat în minutul 90 a nedreptăţit "lanterna roşie", care se agaţă de fiecare joc.

ALAVES - REAL ZARAGOZA 0-2: **Acuna (82, 86)**. În derby-ul etapei (!), echipa lui Contra (titular) a cedat după 7 etape, într-un joc cu scântei, eliminarea directă a lui Tellez, de la gazde, încă din minutul 22, fiind punctul psihologic al unui meci în care arbitrul Mejia Davila a trecut cu vederea două căderi forţate în careu a lui Nan Ribera.

ESPANOL - RACING 1-0: **Toni Velamazan (58)**. Un vole superb consemnează golul etapei şi aduce 3 puncte catalanilor, care, cu Gâlcă titular dar cu golgeterul Tamudo în tribună, nu au avut probleme în faţa celor din Santander, arbitrul Diaz Vega limitând scorul prin neacordarea a două penaltyuri gazdelor.

VALLADOLID - REAL SOCIEDAD 2-1: **Alberto (63), Garcia Calvo (68) - Sa Pinto (7)**. Pe un "Jose Zorrilla" arhiplin, cum nu a fost demult, violeţii au întors în 5 minute un rezultat ce părea compromis, deşi la golul victoriei, după ce a lovit transversala, mingea nu a depăşit linia porţii. Jucând săptămâna trecută un amical cu selecţionata Japoniei, micuţul Shoji Jo s-a întors cu o ruptură la ligamente, accidentare care îl scoate din fotbalul spaniol timp de 5 luni sau poate definitiv.

Duminică, **BETIS - CELTA 0-0**, în cel mai anemic joc al etapei, slab, lent şi fără ritm. Pinto a făcut un meci mare pe "Manuel Ruiz de Lopera", dar nu în poarta gazdelor, al cărui component a fost, ci în cea a galicienilor.

Tot duminică, **DEPORTIVO - OVIEDO 3-1**: **Makaay (10, 27), Donato (74) - Danjou (68)**. Un olandez, cu două goluri cu capul, şi un braziliano-spaniol de 37 ani, au adus un succes fără dubii pentru Depor, în timp ce antrenorul Luis Aragones a revenit pe stadionul unde acum 40 de ani îşi făcea debutul ca jucător pe prima scenă a fotbalului spaniol.

JUAN DE JUAN

CLASAMENT

1(.1). DEPORTIVO	30	17	4	9	52-36	55	+10
2(.2). BARCELONA	30	16	5	9	60-36	53	+11
3(.4). ZARAGOZA	30	13	12	5	50-31	51	+6
4(.5). REAL	30	12	13	5	49-41	49	+4
5(.3). ALAVES	30	14	7	9	35-31	49	+1
6(.6). VALENCIA	30	12	9	9	40-31	45	0
7(.7). CELTA VIGO	30	13	4	13	39-37	43	-2
8(11). VALLADOLID	30	11	8	11	29-36	41	-4
9(13). ESPANOL	30	10	9	11	44-40	39	-9
10(10). R.VALLECANO	30	11	6	13	40-43	39	-6
11(.8). MALAGA	30	9	11	10	42-40	38	-7
12(.9). MALLORCA	30	10	8	12	36-38	38	-7
13(12). ATH.BILBAO	30	9	11	10	38-47	38	-7
14(16). NUMANCIA	30	10	8	12	39-49	38	-7
15(14). SANTANDER	30	9	9	12	42-42	36	-9
16(15). R.SOCIEDAD	30	8	11	11	32-38	35	-10
17(17). BETIS	30	9	8	13	26-42	35	-13
18(18). OVIEDO	30	8	9	13	30-46	33	-9
19(19). ATL.MADRID	30	8	8	14	39-47	32	-13
20(20). SEVILLA	30	5	12	13	35-46	27	-15

(cifrele din paranteză indică locul ocupat săptămâna trecută)

Goleadores rumanos:
5 Ilie (Valencia)
4 Gâlcă (Espanol)
Barbu (Numancia)
2 Contra (Alaves)
1 Filipescu (Betis)
Gabi Popescu (ex-Numancia)

Etapa viitoare Et. 31 - duminică, 2 aprilie: Santander - Alaves (1-2); Atl. Madrid - Ath. Bilbao (2-4); Zaragoza - Betis (0-2); Sevilla - Deportivo (2-5); Mallorca - Espanol (2-1); Oviedo - Malaga (0-4); Vallecano - Numancia (1-3); Sociedad - Real (1-1); Barcelona - Valencia (1-3); Celta Vigo - Valladolid (3-1)

SEGUNDA DIVISION Etapa a 32-a. Tenerife - Levante 1-1; Sporting - Villarreal 1-2 (Craioveanu suspendat, D Şerban, neconvocat); Recreativo - Elche 1-2; Merida - Getafe 1-0 (Marius Luca, în joc din minutul 85); Atletico "B" - Badajoz 0-0; Leganes - Albacete 1-0; Compostela - Lleida 1-2; Cordoba - Logrones 1-0; Toledo - Eibar 1-2; Las Palmas - Extremadura 0-1; Osasuna - Salamanca 1-0 (Stelea a încasat golul care a schimbat după multe etape liderul şi care l-a demis pe antrenorul Garcia Remon, după ce realizase un punct din 21 posibile; Munteanu, în teren din minutul 60). Clasament 1. Extremadura 51p., 2.Salamanca 50p., 3.Lleida 49p.

FOTBAL vest
Anul 10 ● Nr. 413 ● 11 - 17 aprilie 2000 ● 4.000 lei
Se difuzează în ARAD, BIHOR, CARAŞ, HUNEDOARA, TIMIŞ

INCREDIBIL DAR ADEVĂRAT! ÎN SĂPTĂMÂNA BLATURILOR...

UTA a ajutat-o pe Poli!

ATTILA PAP, cel mai bun vorbitor de italiană al UTA-ei, a pus-o de un punct de aur la Târgu Mureş, pentru... italienii de la Timişoara

Accelerație Ferrari la Timișoara!

PAG. 13

SILVIU SARAFOLEANU (stânga) i-a predat practic cheia clubului lui CLAUDIO ZAMBON

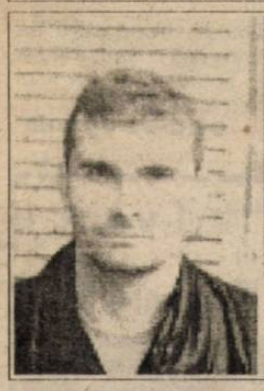

CURG TRANSFERURILE

ADRIAN BLID şi SORIN FRUNZĂ au şi jucat pentru TIMIŞOARA. Ieri au aterizat la Poli MIF şi MOTROC

Vocea Porumbelului Blând

(nu mai e nevoie de zvon! E blat pe față!)

Orice echipă de Divizia A care poposeşte în Valea Domanului se va întâlni cu figura preocupată a preşedintelui Marius Popescu, pe care se va găsi totuşi un loc de zâmbet de bun venit şi o invitaţie la "o cafă"...Să ne mutăm la Hunedoara.În dimineaţa meciului, din orice colţ de ţară vii, te vei întâlni cu Sfântul Iacob Blajinul, care-ţi va spune : **"Bine aţi venit!"** Conducătorul va fi invitat în sala tehnică, iar jucătorii vor fi îndrumaţi cu zâmbetul pe buze spre vestiare...Mai la sud, la Pădurea Verde, la marginea Timişoarei, Vasile Trandu, la cravată şi costum, îţi va întinde o mână fair-play şi poate-ţi va spune şi baftă, chit că îi eşti, pentru două ore, adversar! Pe stadionul baronului Neumann, superelegantul şi enigmaticul Marin Lupaş, cu zâmbetul Giocondei pe faţă, îţi va spune: **"Mă bucur că ne reîntâlnim!"** Deh, umbra lui Petschovszky obligă...În sfârşit, în curtea lui Poli, te poţi plimba liniştit sub frumosul soare de aprilie. Plimbare care poate fi întreruptă doar de o şuetă, la balcon, cu o cafea aburindă în faţă...Asta e fotbalul, sau poate de asta fotbalul din Ardeal şi Banat este într-un greu reversibil declin? Probabil. Probabil că blândul şi molcomul ardelean nu se poate conecta la măgăriile fotbalului românesc. Acum vreo 8 ani, prietenul Miki Junea sugera: **"Să-i batem cu armele lor!"** Şi ce-am face atunci? Nu cred că adevăraţilor ardeleni de la Oradea le place să audă că Marcel Iancu (made in Dinamo) îşi întâmpină oaspeţii cu cuvintele: **"Bă! Oricum vă batem ,chiar dacă vă punem pe garduri!"** Sau adevăraţilor localnici din Cetatea Alba Iuliei să afle că "Limoniu" Mărginean (tot made in Dinamo) le spune partenerilor de întrecere: **"Bă! Vă batem încă de pe tunel!"** Oameni buni, liniştiţi-vă. Fotbalul în Ardeal şi Banat va renaşte când pe orice stadion din ţară echipele oaspete vor fi întâmpinate cu **"Bine aţi venit!"** Până atunci ne vom complace în epoca blaturilor şi a nemerniciei de pe meridianul Bucureşti-Bistriţa şi la est de el! Acum cinci ani, nea Costică Rădulescu ne spunea: **"Sunteţi naivi! Voi nu vedeţi că în 9 meciuri din retur ale unei etape 5 sunt blaturi?"** Atunci am zâmbit...Acum îl credem!

ION GOLUMBU

DIALOGURI DE SUFLET

PAG. 4

DOREL MUTICĂ

"Nu voi uita niciodată ce-au făcut Marius Popescu şi Ioan Sdrobiş pentru mine"

INTERZIS PENTRU HUNEDORENI

Foştii corvinişti

PAG. 8

Mărginean, Cojocaru și Scarlat

s-au răcorit sâmbătă pe "Cetate"

LA ELECTRICA s-a găsit ce s-a căutat Sorescu renunță!

PAG.11

radio Vest 88,7 MHz STEREO

B-dul Mihai Viteazu 1 bis, Timişoara 1900 RO ✦ OP 5, CP 652
Tel. +40 - (0)56 - 194.816; 194.818; fax: +40 - (0)56 - 194.823

DE-'UN AN TĂRIE

Duminică, aproape imediat după terminarea etapei din C, m-a sunat Simion Todoni, preşedintele virtual promovatei în B, Cetate Deva. Bucuros nevoie mare după victoria cu Certejul, a insistat să-mi notez un titlu: "Beutură de Timişoara n-are destulă tărie pentru divizia B"! dac-aţi înţeles substratul acestui calambur, daţi-mi voie să cred că el n-aduce nimic nou. Ba mai mult, sunt convins că Marcel Beutură, preşedintele Telecom-ului, a fost tot timpul conştient de valoarea echipei sale. Şi nu numai atât, a ştiut şi ştie foarte bine cine-i sunt adversarii. Pe val după o spectaculoasă promovare, Telecom-ul a avut un tur de campionat remarcabil, însă în perioada de întrerupere nu s-a întărit. Ba dimpotrivă, plecarea lui Artimon ar fi numai un exemplu. Cu toate acestea, s-a mai dovedit capabilă să ţină ritmul, fără a mai avea resurse pentru a mai forţa desprinderea. Dacă vreţi, această echipă a reuşit doar acomodarea cu eşalonul în care a promovat şi n-a făcut-o deloc rău. Cât despre tărie, ei bine dragă Simi, dă-mi voie să-ţi destăinui că am discutat îndelung cu Marcel Beutură despre echipa sa, căzând de acord că Deva este cea mai bună echipă din serie. În ceea ce mă priveşte, chiar şi atunci când corul cârcotaşilor acuzau blat rezultatul vostru cu Electrica, în timp ce tu te aflai la Caransebeş. Adică acolo unde pierdea... Telecom-ul! Dacă vrei, şi-n asta rezidă forţa şi

CÂINII LATRĂ, CARAVANA TRECE...

de Miki Junea

convingerea unei echipe care trage la promovare, în modul în care preşedintele ei gravitează în punctele cheie care trebuiesc depăşite.

Sigur că nu-ncerc să fiu avocatul nimănui. Însă, reducând labirintul concluziilor, nu în acest campionat a fost rândul Telecom-ului. Poate în următorul, cu adăugirile şi revizuirile de rigoare. Până una alta, acum cred că a fost un campionat interesant, în care Deva a avut măcar iluzia unui contracandidat serios. Nu ştiu însă dacă şi în continuare va fi la fel, deoarece rezultatele "strategice" au început să apară. Una peste alta, ca să închei ideea de la care am pornit, promovarea Devei, cu Stanca antrenor şi Todoni preşedinte, nu face decât să confirme o părere exprimată cu un an în urmă chiar în această rubrică. Iar Marcel Beutură va continua, sunt sigur, după acest an de tranziţie şi fortificare.

În fine, dacă n-avem parte de-o nouă promovare, să sperăm că ne vor ocoli retrogradările. Din acest punct de vedere, un nesfârşit chin mi s-a părut meciul de duminică de pe CFR, după care am ajuns să-l înţeleg pe Chimiuc dar şi pe Stelică Anghel. E totuşi prea mult, de fier să fi fost şi tot te-atingea la inimă. Şi totuşi, mai sunt şanse, cu condiţia ca ele să fie bine jucate.

Şi cum toţi sunt cu ochii pe Poli, aştept cu interes derularea acestor ultime etape în care echipa este obligată să spargă consistent barierele gazdelor. Şi ce gazde! Asta se anunţă o probă de foc pentru orice conducere, cu atât mai mult pentru cea actuală, care a reuşit performanţa achitării tuturor datoriilor către jucători. Rămâne de văzut în ce măsură va aborda ea sinuozităţile impuse de interesele contracandidatelor la retrogradare. Cu alte cuvinte, încercând să reinterez o mai recentă idee pusă în faţa distinsului domn Zambon, dacă acesta cunoaşte în ce a intrat. Şi asta, pentru că nici chiar noi, cei cunoscători ai năravurilor autohtone, n-am aflat decât de curând că toţi, dar toţi, facem parte din aşa numita Cooperativă. Aşadar...

urechea ciulită

IONEL AUGUSTIN (antrenor ARO), către un spectator timişorean, care l-a întrebat de ce s-a îmbrăţişat după meciul ARO – F.C. Bihor cu antrenorul bihorenilor, Costel Orac: **"Ce, n-am voie să mă pup cu el? Doar am mâncat o pâine împreună** (notă Bugs Bunny: la Dinamo...) **Mă pup cu cine vreau! Poate sunt şi homosexual!"**

MARCEL CORAŞ (antrenor UTA), după înfrângerea cu Electro Bere: **"Eu trag ponoasele după Rubinacci"** (notă Bugs Bunny: l-a obligat cineva pe Coraş să preia echipa?)

OCTAVIAN COJOCARU (antrenor Apulum Alba Iulia) către spectatorii locali înainte de meciul cu Corvinul, fosta sa echipă: **"Vă rog să nu faceţi nici o legătură între mine şi Corvinul. Sigur vom câştiga!"**

VIOREL BOIŢ, membru în Consiliul de administraţie al F.C. Poli, comentând rezultatul meciului UMT – Flacăra Rm. Vâlcea: **" E foarte bine că a bătut Vâlcea. Pentru că noi avem în ultima etapă meci la ei acasă!"**

FLAVIUS MĂDUŢĂ (membru în Consiliul de administraţie la Vestpetrom Arad): **"Când mă uit pe ce loc suntem, mi se face rău de înălţime"** (notă Bugs Bunny: dar cu penalizarea cum rămâne?)

CLAUDIO ZAMBON, preşedintele Consiliului de administraţie al F.C. Poli: **"De acum, la Poli întâi se va face şi abia după aceea vă vom spune ce s-a realizat"**

ADRIAN LUCACI (antrenor Universitatea Arad): **"Mie nu mi-e teamă atunci când mingea e la adversar, ci atunci când e la noi, pentru că noi ne batem singuri".**

NICOLAE VĂRZARIU, consilierul lui Claudio Zambon, către ziarişti prezenţi vineri 7 aprilie la conferinţa de presă: **"Vreau să vă cunosc pe toţi, ca să fim prieteni!"** (notă Bugs Bunny: "Cât suntem încă pe pace, eu îţi spun Bine ai venit")

BUGS BUNNY

Scîrţ scarţ până marţ'

Marţi, 4 aprilie

Preşedintele FRF, Mircea Sandu, i-a propus lui Gică Hagi ca din vară, când îşi va încheia activitatea competiţională, să preia funcţia de antrenor secund al naţionalei. Concluzii: 1. Se adevereşte că, de vreo câtiva ani - buni - încoace, Hagi este cel care "face şi desface" aproape totul la echipa României, şi 2. Înseamnă că orice elev care şi-a luat "bacul" poate fi numit, după câteva zile, măcar adjunctul ministrului învăţământului.

Miercuri, 5 aprilie

● După meciul penibil Rapid - Rocar, antrenorul gazdelor, Lucescu, a precizat **"S-ar putea ca mâine să părăsesc echipa"**. Astăzi este 11 aprilie şi Lucescu e tot în funcţie.

● Etapă cu blaturi majore în primele două ligi, fie şi numai dacă amintim de FC Braşov - Dinamo 4-3 şi Rapid - Rocar 1-1, meciuri pe lângă care un Farul - Bistriţa 2-1 nici nu mai impresionează pe nimeni. Iar dacă "sus", la prima ligă, se poate chiar în faţa camerelor de luat vederi, de ce n-ar reuşi şi divizionarii "B"? Mai exact, ARO - FC Bihor 1-2, oaspeţii întrebuinţându-se serios pentru a marca golul victoriei, deşi gazdele le lăsau cale liberă spre poartă!

● Emeric Jenei rămâne antrenorul naţionalei, indiferent de rezultatele de la Euro. Doar în cazul ratării calificării la CM 2002 va trebui să-şi facă bagajele.

● Final în minimercato de primăvară. Cele mai importante modificări de domiciliu sunt Mara (FC Argeş) şi Iodi (Bistriţa) - la Dinamo; Florentin Dumitru (Astra) la Steaua şi Arcanu (Oţelul) la Rocar.

● Se pare că din vară, odată cu plecare lui Lucescu de la Rapid, locul acestuia ar urma să fie ocupat de Viorel Hizo, actualmente la Ceahlăul.

● După jocul Rapid - Rocar, autocarul oaspeţilor a plecat de la stadion fără antrenorul Florin Marin. **"E posibil ca echipa mea să mă lase aici?!"** se întreba retoric tehnicianul trupei din Berceni.

Joi, 6 aprilie

Antrenorul braşovenilor, Florin Halagian, a primit la instalarea sa la FC Braşov frumoasa sumă de 150.000 dolari. În cazul în care echipa sa va reuşi salvarea de la retrogradare, prima pe care o va încasa Armeanu' se va ridica până la 300.000 de dolari. Netto, pentru că, nu-i aşa, blaturile care i-au adus puncte nu le plăteşte el, ci amărâtul de club al "stegarilor"...

● Se spune că Mircea Lucescu ar avea mai multe oferte de la diferite echipe din străinătate, vehiculându-se numele grupărilor Torino Calcio şi Fenerbahce.

● Fără prea multe reuşite la Inter Milano, Adrian Mutu este "dat" de presa italiană ba la PSV Eindhoven, ba la Ajax Amsterdam.

● Demisionat de la FC Onești, trupă care de câteva etape bune nu mai avea nici o şansă de a se salva de la retrogradare, Toader Ştef va fi al doilea secund al lui Viorel Hizo la Ceahlăul.

OCHI DE VULTUR

REPLAY

Ce ne-am face fără ei?

Se spune că omul sfinţeşte locul. Dacă într-adevăr o fi aşa, înseamnă că "oamenii noştri de fotbal", cei care fac şi desfac totul din jurul terenurilor cu iarbă crescută strâmb, sunt nişte păgâni. Pentru că , de la o vreme încoace, orice etapă lălâie din campionatul de doi bani care poarta numele de botez Divizia A este bântuită de cel puţin patru-cinci blaturi de ţie, spectator sau telespectator, ţi-e mai mare jena că asişti la aşa ceva. Interesant este că protagoniştilor - jucători, antrenori, conducători - nu le pasă. Ei îşi încasează primele jenant de grase şi p-aci ţi-e drumul! Ce importanţă are că unii văd, demască, se revoltă, înjură (mai adăugaţi dumneavoastră dacă am uitat ceva din stările sufleteşti care vă încearcă la câte un meci Braşov - Dinamo sau la restul de 90 la sută din partidele televizate) ? "Noi suntem bine mersi, nici usturoi n-am mâncat, nici gura nu ne pute! Din nefericire, cei mai "loviţi" de acest fenomen al înşelătoriilor şi minciunilor din fotbal sunt ,în primul rînd, spectatorii care îşi mai pierd timpul pe stadioane, în speranţa că totuşi se va schimba ceva în bine şi ziariştii, pe care toată lumea îi înjură: "oamenii de fotbal" că , vezi Doamne, n-au de lucru şi se "bagă" prea mult în "bucătăria internă" văzând blaturi peste tot. Asta pe de-o parte. Pe de altă parte, vecinul de etaj, şi el încă lovit de microbul fotbalului românesc, îţi aruncă amical, după ce a citit cronica scrisă de tine la "blatul" de acum două zile: "Vecine, te ştiam un tip subţire! Chiar n-ai văzut ce mîrşăvie ordinară au făcut AIA (n.a. - până în urmă cu puţin timp, Aia erau "băieţii", "dragii mei fotbalişti" sau alte chestii din astea)? Sau te-ai dat şi tu cu ei, nu care cumva să-i superi că nu mai stau de vorbă cu tine?" Din păcate, atacurile vin din toate părţile. Deşi ziaristul nu este un detectiv particular. El consemnează şi comentează faptele altora. De aici încolo altcineva ar trebui să preia activitatea de punere la punct a vinovaţilor. Dar asta nu se va întâmpla NICIODATĂ la noi. De ce ? Simplu. Pentru că nimeni dintre cei direct implicaţi nu are NICI UN INTERES să se demaşte unul sau altul dintre mârşăviile pe care le fac "oamenii de fotbal". Bine, bine, că la noi toată lumea minte şi înşeală se vede de la o poştă. În asemenea cazuri ni se cer soluţii. Nimic mai simplu! O soluţie interesantă ne stă la-ndemână. Citiţi următoarea lista de VIP-uri: Mircea Sandu, Mitică Dragomir, Bela Kassay, Dan Petrescu-Fibră, Mircea Cezar Ionescu, Jean Pădureanu, Gheorghe Ştefan, Gino Iorgulescu, Constantin Dănilescu, Viorel Păunescu, Ghoerghe Dinu-Vamă, Florin Halagian, Mircea Lucescu, Cornel Dinu, plus o haită de arbitri din lotul A. Adaugaţi acestor nume o altă serie, şi anume cea a aşa-zişilor "antrenori de curte" , sau ceea ce unii numesc generic "antrenorii din circuit": Ion Moldovan, Costică Ştefănescu, Cornel Tălnar, Ion Marin, Ion Andone, Florin Marin, Marian Bondrea, Gigi Staicu, Viorel Hizo şi încă mulţi alţii. Bine, bine, da ce ai cu ei vere? Mă veţi întreba. Absolut nimic! Doar propun ca, măcar pentru vreo două campionate, toate aceste nume să NU mai apară în fotbalul de la noi. Poate că nu va fi o competiţie total curată, dar sigur nu ar avea nivelul valoric cu nimic mai prejos decât cel actual. Oricum, ar fi un pas înainte spre o normalizare a lucrurilor. Apoi, încercaţi fiecare dintre dumneavoastra, stimaţi cititori, să faceţi aproximativ acelaşi lucru la nivelul diviziilor B sau C şi chiar la cel din judeţul sau regiunea unde trăiţi. Dacă în prima fază nu sunteţi de acord cu cele scrise mai sus, încercaţi să lăsaţi la o parte greutaţile vieţii de zi cu zi şi măcar 10 minute să analizaţi "oferta" făcută. După un sfert de oră vă veţi schimba uşor opinia... Din cele de mai sus un lucru e important: nu alergaţi fără să gândiţi după idoli de doi bani, persoane care de cele mai multe ori nu merită acest statut. Gândiţi "ce şi cum" fac aşa zisele vedete care vă subjugă. În rest, numai bine!

Cooperativizarea

După jenantul meci al echipei sale la Braşov, Cornel Dinu,antrenorul dinamoviştilor, în loc să se ascundă vreo cîteva zile "atacă" la baionetă: "Toţi facem parte din cooperativă!" spune Dinu, după o idee pusă în practică de sistemul comunisto-democrat. Păi, după 1989, cei care au beneficiat de privilegiile sistemului comunist încearcă prin toate mijloacele să ne convingă că TOŢI am fost vinovaţi de cele petrecute în România, mai ales în anii 80. Prin această manevră, cei mai slabi de înger ar putea recunoaşte că au participat şi ei la dezumanizarea românilor din perioada amintită. Dinu, şcolit pe vremea tovarăşilor, ştie bine această stratagemă şi o "aruncă pe piaţă" cu dezinvoltură. Şi la fel de bine ştie Dinu că un muncitor în trei schimburi nu este la fel de vinovat de cele petrecute precum Adrian Păunescu, de exemplu! La fel cum ştie că Poli, CSM Reşiţa sau UTA n-au făcut parte din nici o "Cooperativă" a anilor 90. Dar, nu-i aşa, "cheltuielile" trebuiesc împărţite, pe când veniturile nu! După ideea aruncată de Dinu în faţa unor gazetari imberbi, care se bucură doar că pot să-i soarbă fumul de ţigară, Poli, CSMR şi UTA sunt la fel de vinovate de situaţia din fotbalul actual precum Dinamo sau Steaua. Să fim serioşi. Dacă vreţi să aveţi o idee despre componentele aşa ziselor "Cooperative", nu trebuie decât să citiţi numele formaţiilor care activează în prima ligă, cu "relativ" succes şi totul va fi foarte clar.

FAX

FOTBAL vest
editat de
IATSA Timişoara 2 SA
Str. Paris nr 2A Timişoara
Tel/fax 056 / 293.801
Adresa INTERNET:
www.timisoara.com/fotbalvest
E-MAIL: Fotbalvest@csoft.dnttm.ro
Directori onorifici: MARCEL TOLCEA, RICHARD ANDRESS
Director: DUKI POPOVICI
Redactor şef: SANDU USUSAN
Colectivul redacţional:
MARIUS BREAZU, PETRU FUCHS, CORNEL BOCIORT, CĂLIN VEGHEŞ, ALIN RADOVAN, MIHAI COMŞULEA, STELIAN ROTARIU
Editorialişti: MIKI JUNEA, JACKIE IONESCU
Redactori colaboratori:
ŞTEFAN MARTON, CIPRIAN TRANCĂ, GHIŢĂ OCHIŞOR, CRISTIAN SERTEA, LUCIAN HIDIŞ, ALEX IZVERNARI, FLORIN MATEI, VALI CĂRĂBAŞ, DORIN ANA, DAN BOBUŢANU, BRANKO VUIN, VIOREL NICULA, NELU MICU, ŞTEFAN MĂNESCU
DIFUZARE
MOLNAR LASZLO
tel. 056/293.801
PUBLICITATE
KOLEA TOTH-SOMORAY
tel. 056/293.801 mobil: 092-549955
Tehnoredactare: CULTURAL srl
Tel. 056 - 124.361
E-mail: office@csoft.dnttm.ro

Tot ce apare în acest colț poate fi folosit împotriva celui care a declarat

CLAUDIO ZAMBON, președintele Consiliului de administrație al F.C. Poli: **"Le-am achitat tuturor jucătorilor toate drepturile băneşti. Acum se pot gândi numai la fotbal. Cine este fotbalist va juca, iar cine-i vagabond va sta în tribună sau va juca în curtea casei".**

RE... PLICI!

ION MĂRGINEAN, președintele clubului Apulum Alba Iulia, către antrenorul echipei, Octavian Cojocaru, după victoria în fața Corvinului Hunedoara: **"Ai ceva de reclamat?"** COJOCARU, în replică: **"Nu. Probabil tu ai mai multe de spus!"**

ÎNTREBAREA CARE VINE MARȚI

Pe când va organiza UMT excursii pentru suporteri la meciurile din deplasare, să mai asiste și aceștia la o victorie, pentru că la Pădurea Verde n-au mai văzut așa ceva de la umilirea lui Poli?

CAMERA ASCUNSĂ A LUI FOTOFUCHS

DAN IFRIM ŞI MIREL DIACONESCU, DOI UTIŞTI CU... MIROSUL FOARTE DEZVOLTAT

FII SERIOS, MARCELE!

Eşecul neaşteptat al UTA-ei în intermediara cu Electro Bere a fost pus de antrenorul principal al alb - roşilor pe seama lipsei de pregătire fizică şi de prospețime. Cu alte cuvinte **Marcel Coraş** dă vina pe greaua moştenire ce i s-a transmis, gest asemănător cu cel făcut de politicienii români. Cel care a înscris în poarta Germaniei la EURO 84 uită însă că aceeaşi echipă lipsită de prospețime a dominat finalul respectivei partide, iar în 3 zile, până la Târgu Mureş minuni n-aveau cum să se întâmple. E clar că **UTA** atunci când întâlneşte un adversar mai de doamne-ajută o dă în bară, fiindcă n-are un conducător de joc. Asta ar trebui să spună fostul internațional conducerii şi nu faptul că Rubinacci n-a pregătit cum trebuie echipa. Cu italianul renegat pe bancă, să nu se uite, că totuşi, UTA a fost de 2 ori lider al clasamentului.

CORAŞ închide momentan ochii la lipsa unui cap limpede în echipă, văitânu-se de carențele pregătirii fizice

ALB - NEGRII, ÎN PENALIZĂRI

După trei remize la rând acasă să urmeze un eşec cu modesta Flacăra Vâlcea, a însemnat cam mult în accepțiunea conducerii **UMT**. Aşa că marii alb - negrilor se pare că vor apela la nişte măsuri antipopulare, care vor găuri portofelele jucătorilor, după cum ne-a şoptit agentul nostru de la Pădurea Verde. Ar fi vorba de sistarea primei pentru victoria din intermediara la Motru, renunțarea la masa oferită echipei la cantina uzinei, respectiv la minicantonamentul la Pecotim, dinaintea meciurilor. Băieților le-a făcut-o de petrecanie tocmai trupa de la Olt, semn că de ce ți-e frică, nu scapi. Să ne amintim că nu demult Florin Călin aprecia în cadrul unei emisiuni TV că vâlcenii ar avea cel mai articulat joc dintre componentele seriei a doua. Rămâne de văzut dacă penalizările vor avea un efect încă de sâmbătă, când echipa lui Şunda merge la Târnăveni.

"TIM" MAI UITĂ DE REGIM

Toată ziua salate verzi cu morcovi sau paste, numai mâncăruri foarte uşoare. Asta-i soarta profesioniştilor din Occident, pe care **Ioan Timofte** o împărtăşeşte de ani buni, în campionatul lusitan. Agentul nostru de la Atlantic s-a distrat aflând că "Tim" a fost catalogat recent de către Jaime Pacheco, antrenorul său de la **Boavista Porto**, drept supraponderal, sfătuindu-l să nu iasă din dieta zilnică. Asta însemna să nu se apropie de grătarele cu cartofi prăjiți, una dintre mâncărurile sale preferate. Cum bănățeanul urma să fie utilizat în meciul de la Setubal, cu Victoria, restricția era imperioasă. Blondul era indispensabil planurilor alb - negrilor, mai ales că Erwin Sanchez, celălalt veteran de forță din echipă, era convocat la lotul național al Boliviei. Dar acesta s-a întors în timp util din America de Sud şi a fost preferat în "11-le" de start românului nostru. Spre bucuria lui "Tim", care, când l-a văzut pe Sanchez, de bucurie dar şi de foame, a lăsat deoparte regimul. **"Am înfulecat repede două grătare"**, i-a spus Timofte agentului nostru iberic.

RETORICĂ DE BISTRIȚA

Discursul ținut de o anumită persoană la stația de radioamplificare a stadionului, înaintea începerii partidei Gloria Bistrița - CSMR, a avut darul de a ne aduce aminte în ce campionat de fotbal ne scăldăm şi că, la mai bine de zece ani de ceea ce credeam că s-a schimbat o dată pentru totdeauna, de fapt, ne aflăm cam în aceeaşi zonă... În speță, ideea acestuia a fost, mai pe scurt, următoarea: în campionatul Diviziei A nu există blaturi şi ar cam trebui ca toate discuțiile acestea referitoare la aranjamentele care (nu) se fac şi la care participă "coriştii" (aşa cum i-a numit individul) să înceteze. Sigur că dacă afirmațiile insului respectiv ar fi reprezentat câteva propoziții într-un discurs de câteva minute, am fi luat totul ca pe o glumă. Aşa însă, fiind vorba despre câteva minute în sine dedicate aceleiaşi probleme, suntem nevoiți să luăm totul drept o încercare de proastă calitate a spânzuratului de a vorbi despre funie în casa sa... Una dintre propozițiile folosite de Anonimul Bistrițean suna cam aşa: **"Braşovul Şi-A dovedit că merită să rămână cu fruntea sus în Divizia A!"**. Aici, stimate anonim, chiar aveți dreptate: Braşovul **şi-a** dovedit dar nu **ne-a** dovedit nouă, celorlalți, coriştilor, acest lucru...

Nu-i vestiaru' seif de bancă

PECICANUL DIN VECHEA GARDĂ REŞIȚEANĂ

Este de notorietate confuzia ce se face atunci când echipei Vestpetrom i se atribuie ca localitate de "baştină" ba Pecica, ba Aradul. Se ştie deasemenea că jucătorii, antrenorii şi "auxiliarii" echipei n-au nimic în comun cu Pecica, locul unde echipa îşi joacă meciurile de-acasă. La Reşița însă, la meciul din etapa intermediară Gloria - Vestpetrom 0-1, a asistat un "pecican" sadea, născut chiar în orașul de lângă Arad. Este vorba de **Jancsi Kiss**, nimeni altul decât cunoscutul fundaş al CSMR-ului din anii 70, omul care a promovat cu echipa reşițeană în 1972 şi a jucat ani buni în divizia A alături de Atodiresei, Florea, Beldeanu, Dudu Georgescu, Puşcaş şi alții. El nu mai vine pe la meciurile fostei sale echipe datorită conducerii administrative, ce nu cuprinde nici-un fost jucător al renumitei formații din Valea Domanului. A venit la meciul echipei din Pecica dorind să fie unicul "pecican" "in veritas"!

MĂRGINEAN, CA ŞI IANCU

Omul se trage de la Dinamo, deci are şcoala din Şoseaua Ştefan cel Mare. Marcel Iancu le promitea sâmbăta trecută poliştilor că îi va urca pe garduri iar cei care vor câştiga vor fi bihorenii, trupă pe care mai nou cu onor o ghidează. Alt om care se trage de la alb - roşii, cu învățătura clubului de lângă Spitalul de Urgențe în sânge, este **Ion Mărginean**, mai marele de la Unirea Alba Iulia. **"Sunteți bătuți încă de cum călcați pe tunelul de la vestiare spre teren"**, a auzit agentul nostru din cetate "urarea" Limoniului către hunedoreni, la meciul gazdelor cu Corvinul. De altfel președintele "corbilor", **Valer Iacob**, remarca la finele partidei pierdute de Mitrică & co: **"N-ați văzut că Limoniu ne-a înjurat permanent?"**. Ce să-i faci, ăsta-i stilu'. Că Mărginean a avut câte ceva de împărțit cu mai toți, o spune şi gândul său cu voce tare: **"Spre supărarea duşmanilor, am bătut un meci"**. Apoi s-a adresat ironic presei: **"Iarăşi a părut blat?"**. Cât despre antrenorul său, **Octavian Cojocaru**, acesta s-a adresat băncii hunedorene relativ la Florea Văetuş, secundul echipei, cu **"Creierul acela contagios v-a stricat pe toți. Dumnezeu să nu mă ajute dacă i-am spus ceva"**. De partea cealaltă, Viki Roşca le-a reproşat arbitrilor la final o neregularitate la golul al treilea al gazdelor. La Alba Iulia agentul nostru a fost tare ocupat...

PUIU PREDA, TRĂDAT DE RENAULT

Deplasarea de miercurea trecută la Satu Mare n-a fost cu ghinion doar pentru alb - violeți, ci şi pentru **Puiu Preda**, persoana fac-totum la "Poli". "Colonelu" a mers la meciul din etapa intermediară cu maşina personală, un Renault 21 Nevada, însă în apropierea locului de destinație, mai exact la Carei, a căzut în plasa radarului, Poliția "tapându-l" de 100.000 lei pentru exces de viteză. Asta n-ar fi nimic, dar automobilul lui combi roşu de fabricație franceză l-a lăsat în pană în nordul țării. Aşa încât Preda a revenit la Timişoara cu autocarul echipei, întorcându-se a doua zi pentru a recupera Renaultul TM 05 MAX. Iar la oprirea forțată de la Carei, directorul tehnic Emerich Dembrovschi a uitat probabil că nu mai are de sărit duelurile aeriene, ca în tinerețe, şi la ieşirea din maşină s-a lovit cu capul de pragul portierei. Nea Imi s-a ales cu un cucui de toată frumusețea...

PUIU PREDA, şi amendat pe drumul spre Satu Mare, şi cu maşina în pană...

LA ORDINELE FEDERALULUI

N-a mişcat nici musca la Alba Iulia, sub strictețea observatorului federal **Ion Dănciulescu**. Delegatul s-a dovedit foarte meticulos, evacuând de pe pistă copii de mingi care n-aveau tricouri. De asemenea, la şedința tehnică i-a chemat pe antrenorii principali, pe căpitanii de echipă precum şi pe reprezentanții jandarmilor, pompierilor şi medicii. Căpitanul hunedorenilor, **Nelu Mitrică**, a replicat: **"Să aştepte căci fac masaj şi miros urât"**.

AGENTURA

roentgen A

În trei zile, Halagian a învins primele două clasate

Va fi HALAGIAN salvatorul braşovenilor?

Atmosferă tensionată înaintea partidei de la Braşov, dintre FC şi Rapid, mărul discordiei fiind clubul Tractorul, pe care bucureştenii îl revendicaseră cu două luni înainte, echipa de Divizia B aflându-se şi în vizorul patronilor team-ului de sub Tâmpa. În mod normal, Copos, cel mai atacat personaj al afacerii, avea prilejul să se răzbune cu ocazia meciului direct, dar în fotbal prieteniile şi duşmăniile se schimbă uşor. Şi astfel, mânjii lui Lucescu senior au cedat neaşteptat de uşor în faţa echipei între ale cărei buturi se află Lucescu junior. Cele două goluri marcate sâmbătă au ridicat la 150 numărul "boabelor" reuşite în cele 58 de partide bilaterale. ● Este cel de-al treilea meci din acest campionat al "câinilor roşii" care s-a terminat nedecis, după acel 2-2 din tur de la Piatra Neamţ şi 1-1 din Ghencea. De partea cealaltă, echipa de sub Pietricica a ajuns la şase puncte de locul doi, cel care aduce sigur calificarea în Cupa UEFA. Aceasta a fost cea de-a 7-a întâlnire Dinamo - Ceahlăul, doar o singură dată înregistrându-se anterior un scor de egalitate, 0-0 în ediţia 95/96. ● Câte două izbânde s-au consemnat atât de partea Petrolului, cât şi a oneştenilor în cele 4 jocuri directe, golaverajul fiind favorabil moldovenilor, 6-8. ● La Craiova, sora mai mică a Universităţii, Extensiv, n-a reuşit să împiedice trupa de marinari a lui Vasile Simionaş, o contracandidată serioasă la retrogradare atât a Ştiinţei, cât şi a Braşovului. ● În tur, FC Argeş câştiga cu 1-0 la Astra Ploieşti, într-un joc cu trei eliminaţi, Crivac, respectiv Voinea şi Savu. Atunci, tehnicienii celor două echipe erau Halagian la Argeş şi Simionaş la Astra, iar umbra decesului lui Vrăbioru încă ,mai bântuia pe la club. Acum, în schimb, prahovenii au o situaţie stabilă, pe când în Trivale Andrei Speriatu este cel de-al treilea tehnician, după plecarea lui Halagian din iarnă şi demiterea lui Zamfir, săptămâna trecută. Pentru o echipă care emite pretenţii de o cupă europeană, cele 5 puncte (!!) cucerite de FC Argeş în acest miniretur este mult prea puţin. ● La Galaţi, Oţelul a mai bătut un cui în cosciugul Universităţii Craiova, oltenii găsindu-se acum pe un loc retrogradant. Dacă situaţia de acum doi ani din aceeaşi etapă a 28-a (scor 1-1) s-ar fi repetat şi sâmbătă, altfel stăteau datele problemei. Cum până departe mai e mult, "U" mai are de trecut de Gloria Bistriţa (a), Extensiv (d), Petrolul (a), Rocar (d), FC Braşov (a) şi Rapid (d), pentru a putea răsufla uşurată. ● Pe cine mai miră victoria Rocarului în faţa Naţionalului, după "muncitul" scor de egalitate din Giuleşti? Aceasta a fost cea de-a treia reţetă de tort "a la Rocar" transmisă în direct pe "sticlă" după memorabilele partide cu Braşov (scor 1-0) şi Rapid (scor 1-1). Paul Cazan, directorul executiv al Rocar a pus cireaşa pe tort, declarând că **"Berceniul - un mic murdar cartier al capitalei - merită să aibă echipă în Divizia A"** (?!).

CRISTIAN SERTEA

● **Golul 700** al campionatului a fost opera braşoveanului **Cozma**, care a înscris ultima "boabă" a partidei FC Braşov - Rapid, scor 2-0.

Bilanţ general 1999/2000

J - V.g. - E. - V.o. - G.g.-G.o.
251 - 164 - 38 - 49 - 484 - 236

J - jocuri disputate în această ediţie; V.g. - victorii ale gazdelor; E - jocuri încheiate la egalitate; V.o. - victorii ale oaspeţilor; G.g. - goluri reuşite de gazde; G.o. - reuşite ale oaspeţilor.

Rezultatele etapei a 28-a

FC Braşov - Rapid Bucureşti 2-0 (1-0)
T. Petre (10), Cozma (71). Eliminaţi: Chiriţă (R) '54, Constantinovici (B) '89.

Dinamo - Ceahlăul 1-1 (1-1)
Mihalcea (21) - Şoimaru (14). Lupescu (Dinamo) a ratat un penalty în min. 81

Petrolul - FC Oneşti 4-1 (2-0)
Pancovici (24), Crăciun (25), Madric (55), Onuţ (72) - M. Ilie (53).

FC Argeş - Astra Ploieşti 1-1 (0-0)
Diţă (49) - Dună (50)

Oţelul Galaţi - Univ. Craiova 1-0 (0.-0)
Ńemţanu (88)

Extensiv Craiova - Farul Constanţa 1-3 (0-2)
Panc (61) - Gh. Barbu (19 - penalty), Negru (42), Jilavu (69). Eliminat: Barbu (F) - '89.

Rocar Bucureşti - FC Naţional 2-1 (1-0)
Mitu (42), Cezar Dinu (62) - M. Savu (58)

Steaua Bucureşti - FCM Bacău 1-0 (0-0)
Dănciulescu (48). Eliminaţi: Miu (S) '89 - Căpuşă (B) '89.

Gloria Bistriţa - CSM Reşiţa 2-0 (0-0)

Clasamentul golgeterilor

Jucător	Total	Acasă	Depl.	Penalty
Mutu (ex-Dinamo)	18	10	8	4
M. Ivan (Braşov)	13	9	4	4
M. Savu (Naţional)	13	11	2	-
Vlădoiu (ex-Dinamo)	12	9	3	2
L. Roşu (Steaua)	11	10	1	-
Petcu (Bacău)	11	7	4	4
Ciorea (Astra)	11	7	4	6
Mihalcea (Dinamo)	11	6	5	-
Stanciu (CSMR)	10	5	5	2
Dănciulescu (Steaua)	10	7	3	-
Niculescu ("U" Craiova)	9	6	3	-

REZULTATELE ETAPEI A 27-A

UNIV. CRAIOVA – FC ARGEŞ 3-1: Dragomir (59), F. Bătrânu (70), Frăsineanu (86) – Şomcherechi (34).

FARUL – GLORIA BISTRIŢA 2-1: Negru (33 – penalty), Jilavu (67) – Minteuan (1).

FC ONEŞTI – EXTENSIV 3-2: M. Ilie (17, 48), Iriza (80) – Bucă (63), Lepădatu (75).

FCM BACĂU – CEAHLĂUL 2-0: Serea (50), Zlati (65).

RAPID – ROCAR 1-1: Stanciu (72) – Vrăjitoarea (76).

ASTRA – STEAUA 1-0: Pogăcean (40).

FC NAŢIONAL – PETROLUL 4-1: M. Savu (25, 89), R. Niculescu (49), Liţă (55) – Crăciun (9). În minutul 59 S. Ilie (FC Naţional) a ratat un penalty.

FC BRAŞOV – DINAMO 4-3: M. Ivan (3, 26), Buga (45), Cozma (88) – Niculae (25), Kiriţă (44), Hâldan (52).

CSMR - OŢELUL 1-2.

ET. VIITOARE:

Et. 29 - 15 aprilie: Rapid - Dinamo (1-2); CSM Reşiţa - Extensiv (0-1); FCM Bacău - FC Argeş (1-1); Naţional - FC Braşov (1-3); U Craiova - Gloria B-ţa (0-1); Astra - Oţelul (1-0); Farul - Petrolul (0-0); Oneşti - Rocar (1-5); Ceahlăul - Steaua (0-3).

CLASAMENT

Echipa	TOTAL						penalty in fav. Total	penalty in fav. Marc	penalty împotrivă Total	penalty împotrivă Marc	ACASA					AFARA					A-dev	G a l b	R o ş i i	Media spect
1.(..) DINAMO	28	23	3	2	76-26	72	11	8	3	2	14	13	1	0	43-11	14	10	2	2	33-15	+30	61	3	6568
2.(..) RAPID	28	17	5	6	49-33	56	6	4	3	2	13	9	3	1	27-13	15	8	2	5	22-20	+17	65	5	6651
3.(..) CEAHLĂUL	28	15	5	8	45-36	50	4	4	4	0	14	11	2	1	33-13	14	4	3	7	12-23	+8	50	6	3641
4.(..) FC ARGEŞ	28	14	5	9	38-27	47	4	4	4	4	14	10	3	1	25-6	14	4	2	8	13-21	+5	57	2	2965
5.(+1) GLORIA B-ŢA	28	14	2	12	41-37	44	5	5	3	2	14	12	0	2	27-7	14	2	2	10	14-30	+2	57	4	2403
6.(+2) OŢELUL	28	13	3	12	44-39	42	3	3	3	3	14	10	1	3	27-11	14	3	2	9	17-28	0	58	2	6712
7.(-2) ASTRA	28	12	6	10	38-33	42	6	6	3	3	14	8	2	4	23-13	14	4	4	6	15-20	0	55	3	5683
8.(+2) STEAUA	27	13	3	11	46-46	42	2	2	9	8	15	10	2	3	34-18	12	3	1	8	12-28	-3	78	10	8263
9.(-2) NAŢIONAL	28	12	4	12	49-37	40	1	0	4	4	14	10	2	2	37-13	14	2	2	10	12-24	-2	65	4	3396
10.(-1) FCM BACĂU	28	11	6	11	30-31	39	4	4	2	2	14	9	3	2	18-8	14	2	3	9	12-23	-3	64	7	5283
11.(..) PETROLUL	28	11	5	12	40-43	38	3	2	6	5	14	9	3	2	27-11	14	2	2	10	13-32	-4	66	5	4032
12.(..) FC BRAŞOV	28	11	3	14	42-39	36	4	4	5	4	14	10	1	3	32-16	14	1	2	11	10-23	-6	62	5	6685
13.(+1) FARUL	28	10	6	12	33-40	36	7	7	6	4	14	9	3	2	21-10	14	1	3	10	12-30	-6	69	7	4404
14.(+1) ROCAR	27	11	1	15	36-44	34	1	1	6	6	13	10	0	3	28-14	14	1	1	12	8-30	-5	63	4	2879
15.(-2) U CRAIOVA	28	9	6	13	30-32	33	6	5	2	2	14	8	2	4	26-13	14	1	4	9	4-19	-9	69	6	12811
16.(..) ONEŞTI	28	8	3	17	30-66	27	3	2	7	6	14	8	2	4	24-21	14	0	1	13	6-45	-15	63	3	6141
17.(..) CSM REŞIŢA	28	5	7	16	32-58	22	7	4	8	7	14	4	5	5	21-24	14	1	2	11	11-34	-20	71	2	7746
18.(..) EXTENSIV	28	4	3	21	22-54	15	5	3	4	4	14	4	3	7	12-14	14	0	0	14	10-40	-27	59	4	3882

Un om care a cunoscut consacrarea în vest

DOREL MUTICĂ

Rep: **Dorele, anul trecut pe timpul ăsta parcă erai mai bine la Rapid. Eraţi în luptă pentru titlu, cu Dinamo, titlul pe care până la urmă l-aţi şi obţinut...**

D.M.: Nu tot timpul poţi să mănânci numai pâine albă sau cozonac. Mai mănânci şi pâine neagră...

Rep: **Probabil că parcursul mai slab al Rapidului se datorează şi jucătorilor transferaţi la alte cluburi, nu?**

D.M.: Aş vrea să-i văd pe Dinamo dacă s-ar mai putea menţine pe locul doi dacă le-ar pleca 7 jucători în străinătate. Evident, am pierdut jucători de valoare, cei care au sosit n-au putut să-i înlocuiască... E greu...

Rep: **Sunt şanse să te piardă Rapidul şi pe tine?**

D.M.: E prematur să discutăm despre asta...

Rep: **Ai împlinit şi tu 27 de ani la 14 martie, ai jucate în jur de 170 de meciuri în prima ligă, e normal să-ţi doreşti să pleci în străinătate...**

D.M.: Orice jucător îşi doreşte acest lucru. Spune-mi unul care nu vrea aşa ceva, şi atunci eu îţi zic că ăla-i...

Rep: **... Nebun.**

D.M.: Nu nebun... Să lăsăm gluma la o parte. E clar că oricine vrea să joace afară.

Rep: **Dar şi tu ai şanse...**

D.M.: Deocamdată n-am nici o ofertă concretă.

Rep: **Cine-i impresarul tău, Becali?**

D.M.: Hmmm. El este, de ce?

Rep: **Doar te-am întrebat. Nu este nici un secret, nu?**

D.M.: Da. El este. Dar alta-i problema. Mai toate echipele îşi doresc mijlocaşi ofensivi, vârfuri, în general oameni care înscriu goluri.

Rep: **Păi tu la Reşiţa erai responsabil cu golul!**

D.M.: Ha, ha, ha! Am fost, dar e greu să pleci ca fundaş. Şi Ciobotariu a prins un contract cu dificultate în Belgia, la Standard Liege, o echipă ce se afla pe locul 13 sau 14, şi care acum a ajuns totuşi pe locul secund.

Rep: **Tu însă ai o bilă albă, debutând şi în naţională...**

D.M.: E o bilă albă în plus, dar...

Rep: **Hai să te întreb ceva referitor la acest lucru. Are vreo legătură faptul că eşti jucătorul lui Becali cu debutul tău în echipa reprezentativă?**

D.M.: Eu cred că acest debut a venit ca urmare a evoluţiilor bune pe care le-am avut în campionatul trecut. Cu Becali sau fără el, meritam acest lucru. La fel ca şi Pompiliu Stoica de la Astra, sau ca şi colegii mei de la Rapid, Bolohan sau Măldărăşanu.

Rep: **Urmează o săptămână grea pentru voi acum...**

D.M.: Una în care ne jucăm totul, una în care mai putem salva acest sezon. Îmi doresc din suflet să câştigăm Cupa României. Înseamnă un trofeu, o performanţă.

Rep: **Crezi că Universitatea Craiova ar putea să vă faciliteze drumul spre finală în schimbul unui meci strategic în Giuleşti, având în vedere situaţia oltenilor din clasament?**

D.M.: Mă aşteptam la întrebarea asta. Pentru ei însă o prezenţă în finala Cupei României înseamnă automat un loc asigurat în Cupa UEFA.

"Cu sau fără Becali, meritam convocarea în Naţională"

Rep: **Da. Şi poate că vor evolua însă anul viitor în Divizia B!**

D.M.: Nu se ştie. Au şanse mari să se salveze.

Rep: **Deci nu crezi că se vor da la o parte?**

D.M.: Eu cred că nu.

Rep: **Mai jucaţi acasă şi cu Farul, o altă echipă suferindă. Puteţi fi aşadar un arbitru în ceea ce priveşte a patra formaţie retrogradată...**

D.M.: Noi ne jucăm şansele până la capăt. Dacă nu câştigăm meciuri, nu primim nici bani...

Rep: **În penultima etapă vă deplasaţi la Reşiţa...**

D.M.: Regret enorm de mult situaţia în care a ajuns Reşiţa. Retrogradarea acestei echipe nu mă face să zâmbesc. În Valea Domanului am avut o perioadă foarte bună şi vreau să consemnaţi că îi mulţumesc lui Marius Popescu şi profesorului Sdrobiş, care au avut încredere în mine şi mi-au acordat o şansă. Datorită lor sunt astăzi la Rapid. Îmi pare rău că vestul ţării a rămas fără vreo reprezentativă pe prima scenă.

Rep: **N-a intrat nici UTA, o altă echipă de care te simţi legat...**

D.M.: Eu doresc să promoveze atât Reşiţa, cât şi Aradul sau Timişoara. Ţin cu vestul, acolo unde am cunoscut consacrarea.

DUKI POPOVICI ŞI SANDU USUSAN

PENTRU CONFORMITATE...

CSM REŞIŢA - OŢELUL GALAŢI 1-2 (0-2)

Stadion "Mircea Chivu", timp ploios, teren moale, mocirlos, spectatori 4.500
CSMR: Tufişi 5,5 – Necula 5 – Dobre 5, Călugăriţa 5, Căprariu (10, Nica 5), Ciocoi 5 – A. Savu 5 (32, Perşa 5,5), Szekely 5, Doană (cpt.) 6 (73, Dianu 5) – Ciucur 6,5, M. Stanciu 6.
Antrenor: Dan Firiţeanu. Pe bancă: Urai – Boerean.
OŢELUL: Cr. Munteanu 8 – Guriţă 6, Nemţanu 5,5, Balint 6, Tofan (cpt.) 6,5 – Maleş 5,5 (26, Spirea 6,5), Baştină 6, B. Andone 6 (72, Pelin 5,5), Boştină 5,5 (69, Mozacu 5,5) – V.Ion 7, Oprea 5,5.
Antrenor: Dumitru Dumitriu. Pe bancă: Bordeianu – Voicilă.
Au marcat: 0-1 B. ANDONE (4), 0-2 V. ION (29), 1-2 CIUCUR (52).
Arbitri: C. Zotta – A. Vidan (ambii din Bucureşti, M. Petrache (Giurgiu).
Cartonaşe galbene: Doană, A. Savu, Ciocoi, Dianu – Andone, Balint, Nemţanu.
La tineret: CSMR – Oţelul 2-0 (Lupaşcu, Păştilă).

Echipament fotbal import
LA CELE MAI MICI PREŢURI
- ghete de joc şi de antrenament (300.000 lei)
- seturi tricou cu şort
- jambiere, apărători
- echipament pentru portar (inclusiv mănuşi)

MINGI
- Fotbal
- Handbal
- Baschet

VINDEM LA BUGETARI ŞI CU PLATA PRIN TREZORERIE
Importator direct: **Ascot SRL, Timişoara,**
Bd. General Dragalina nr.15 tel. 056/190660 sau 056/224002

Fazele fixe din ultimul sfert de oră doboară o codașă improvizată

Rosso-neri au început reconstrucția în Ardeal?

Ce poate fi mai frumos decât să vii şi să joci un meci care nu are decât rostul de a fi bifat în calendarul competiţional? Nu ai nici o miză, nu trebuie să baţi sau să pierzi la mai mult de "ţ" goluri diferenţă, nu stai cu urechea lipită de aparatul de radio să vezi ce au făcut ceilalţi... E un mic picnic, păcat că mai trebuie şi alergat încă 90 de minute. Dar poate că în perspectivă se va rezolva şi problema asta. Cine ştie, poate că jocurile fără rost vor fi înlocuite cu jocuri de fotbal de masă, sau cu o serie de câte cinci lovituri de la 11 metri sau, de ce nu, cu un duel al căpitanilor, ca în Evul mediu, dar nu cu sabia ci, de exemplu, cu mingea: cine bate mai multe pe picior fără să o scape?

Poate că la asta s-au gândit şi antrenorii şi jucătorii celor două echipe. Gazdele nu şi-au imaginat nici măcar o secundă că Reşiţa, în sfârşit retrogradată, va pune ceva probleme în timp ce oaspeţii au deplasat la Tata Jean acasă o echipă la limita improvizaţiei, ca şi cum meciul s-ar fi jucat în Cupa Ligii. Nici unii nici alţii nu s-au aşteptat ca scorul să fie alb timp de 77 de minute şi 10 şuturi pe poartă (a fost şi 11-1 la cornere) iar cei mai surprinşi au fost localnicii care, aliniind echipa de oraş, s-au văzut stopaţi de apărarea originală a oaspeţilor.

Meciul a stat, evident, la discreţia gazdelor, care au căutat poarta încă din secunda 26 dar Tufişi a anunţat cu tupeu că nu are de gând să scoată ceva de prin plasă. Prima repriză, în ansamblul ei, a fost una ceva mai calmă, bistriţenii nefiind foarte deranjaţi că, în ciuda atacurilor lor, reduta Reşiţei continuă să reziste, fiind convinşi că inevitabilul tot se va produce cândva. Numai că Minteuan şi Ceauşu au construit în gol, Velcea s-a enervat foarte repede iar cele două vârfuri, Oană şi Matei, nu s-au prea întâlnit nici cu mingea şi nici cu ocaziile de gol.

Reşiţenii s-au apărat strâns, Bădăluţă şi Boerean marcând din scurt vârfurile bistriţene, supliniţi cu bine de lateralii Ibric şi Szekely şi liberoul Necula. Mulţumiţi cu acest 0-0 destul de onorabil, confirmând astfel, încă o dată, regretele după "echipa asta care joacă frumos, păcat că retrogradează...", ei nu au atacat fie pentru că Bercsenyi nu s-a acomodat cu Divizia A şi cu colegul său de linie, Perşa, dar şi pentru că tridentul defensiv Nan – Vasile Popa – Săsărman nu a prea lăsat multe speranţe în acest sens. Presiunea asupra lui Tufişi a crescut constant astfel încât, statistic vorbind, ar fi fost culmea ca el să nu primească gol. Iar după primul, răul odată făcut, nu a mai contat, astfel încât 2-0 a venit firesc.

Acum un an, Reşiţa reuşea cu 2-2, destul de ciudat, cu care îşi mărea considerabil şansele de menţinere pe prima scenă. Anul acesta, ea a fost aproape de un rezultat onorabil cu care, din păcate, nu ar mai fi putut face, oricum, nimic. Şi aşa însă, impresia lăsată la Bistriţa a fost una onorabilă iar implicarea tinerilor jucători trimişi în teren de Dan Firiţeanu poate fi privită ca un semn bun pentru viitoarea evoluţie în Divizia B. Mai mult, ea trezeşte regrete vizavi de faptul că întinerirea echipei nu a fost realizată mai demult. Când încă se mai putea spera... Dar, poate, Bistriţa va fi un nou început al unui ciclu care se poate încheia cu bine în primăvara lui 2001.

CĂLIN VEGHEŞ

SPECTATORI: 1.500 .
AU MARCAT: 1-0, POPA (77), 2-0 OANĂ (86)
ARBITRI: M. Salomir (Cluj) - A. Drogeanu (Brăila), M. Deaconu (Ploieşti)
OBSERVATOR: Valentin Alexandru (Bucureşti)

ANTRENOR: CONSTANTIN CÂRSTEA
PE BANCĂ: Suciu - Jula
CARTONAŞE GALBENE: Velcea
CARTONAŞE ROŞII: —
ECHIPAMENT: "Ancada" albastru-alb / albastru

ANTRENOR: DAN FIRIŢEANU
PE BANCĂ: Urai - Bădoiu
CARTONAŞE GALBENE: Ibric, Ciucur, Szekely
CARTONAŞE ROŞII: —
ECHIPAMENT: "Opus" roşu-negru / negru

9 **Numărul meciurilor în care roş-negrii n-au înscris în ediţia 1999/2000, dintre care 6 "afară", aceeaşi cifră fiind înscrisă şi în dreptul lui FC Oneşti. Mai neinspiraţi sunt doar oltenii de la Universitatea (12) şi FC Extensiv (14).**

Sfertul de oră ucigaş

Rosso-neri ar fi avut cu 7 puncte în plus fără golurile încasate în ultimul sfert de oră ale meciurilor acestui campionat. VASILE POPA a transformat în **minutul 77** o lovitură liberă de la 22 metri uşor lateral stânga, şutând tare, pe sub zid. Nouă minute mai târziu, **VASILE OANĂ** a marcat cu capul, sub bară, de la 6 metri, în urma cornerului executat de pe flancul drept de Minteuan. Fazele fixe, bată-le vina...

Trei bare şi toate trei

Prima oară Tufişi a fost ocrotit de stâlpul din stânga sa în minutul 32 când Mândrean a reluat de la doar 2 metri centrarea lui Ceauşu de pe stânga. A doua oară a fost salvat de bara sa dreaptă, în care balonul ricoşase din el, după ce şutul expediat de Ceauşu de la 20 metri central în minutul 70 îi scăpase pe sub corp. Transversala din minutul 75, care a anunţat deschiderea scorului, a fost ţintită cu capul de Vasile Popa, de la doar 3 metri, în urma prelungirii lui Turcu.

"Nu puteam spera la mai mult"

a concluzionat Dan Firiţeanu la final, explicând că a lăsat acasă mai mulţi suspendaţi şi accidentaţi, înlocuiţi de unii debutanţi. Este vorba de Bercsenyi şi Bădăluţă, care ridică la 35 numărul jucătorilor utilizaţi de reşiţeni în 1999/2000. Au absentat sâmbătă Dobre, Căprariu, Savu, Pelici, Stanciu, Szijj... Concis şi grăbit ca şi omologul său bănăţean, secundul Ion Balaur a apreciat abnegaţia în joc a codaşei.

● La tineret, 1-0 pentru Gloria (Negrea, 10).

Tufişi, the best

Când te opui destulor şuturi din totalul de 32 expediate la poarta reşiteană, devii eroul partidei. Cu evoluţii pe o linie uşor ascendentă în primăvară, **Robert Tufişi** a limitat proporţiile scorului în faţa Gloriei. El a respins în lateral "bomba" lui Velcea de la 16 metri, din secunda 26. Tot blondul longilin i-a spus nu şi lui Nan, în minutul 29, când a şutat de la 30 metri. Peste alte 8 minute a salvat în faţa ex–golgeterului Oană, dar a şi fost... salvat de impreciziile lui Matei (reluare peste de la doar 6 metri, în minutul 31), Oană (cap de la doar 2 metri, peste bară, în minutul 39) sau Velcea ("bombă" razantă cu vinclu la il fine di primo tempo). Şi Minteuan a trimis peste poartă din colţul careului mic, în minutul 47, imediat Tufişi reintrându-şi în rol, la "libera" trimisă cu efect pe lângă zid de Popa. Tufişi a mai reţinut şutul lui Ceauşu de la 25 metri, în minutul 55, apoi a respins în faţă reluarea tare din 9 metri a lui Oană sau a boxat în corner şutul tare a lui Mândrean, din careu, în minutul 62, care nu l-a învins pe goal-keeperul reşitean nici peste alte aproape 10 minute, cu o "bombă" de la 20 metri. În ultimul sfert de oră, pe lângă goluri, Tufişi a răspuns şi atunci cu brio asediului.

La cealaltă poartă, doar Perşa a trimis tare dar peste bară în minutul 14, în urma pasei lui Bercsenyi, iar Câmpeanu a reţinut în 2 timpi şutul lui Ciucur din minutul 45, la reluare şutul de zile mari a lui Szekely (min. 57), de la 22 metri, obligându-l pe veteranul portar bistriţean să deturneze în corner de la vinclu.

Vasile Popa a fost cel mai bun om al Gloriei. Exasperat de imprecizia atacanţilor – mărturie stând un **"n-avem şi noi o ocazie de gol mai ca lumea..."**, spus la finele primei părţi şi auzit de toată lumea – fundaşul central a lăsat apărarea pe seama lui Săsărman şi Nan, şi în doar 3 minute a reuşit o bară şi deschiderea scorului... ■

Cu ai noştri din exil

ŢURCAŞ :

"Nu vreau să joc în «B»"

Petre Ţurcaş, cândva o speranţă clar conturată pentru buturile Politehnciii Timişoara, joacă acum la Bistriţa, în Divizia A. Joacă este un fel a spune. Sau, dacă ţinem cont că există şi un campionat de tineret, se poate spune că joacă. Pentru că în primul unsprezece al lui Tata Jean nu a mai ajuns destul de demult, el alternând cu Suciu, care nu e oricine, este cumnatul lui Mircea Govor, pe banca de rezerve al Gloriei. Cum, cine este Mircea Govor? Preşedintele Olimpiei Satu Mare, membru în Comitetul federal din partea seriei a II-a a Diviziei B, asociat în afaceri, mai mult sau mai puţin fotbalistice, cu Jean Pădureanu.

Dar nu despre Mircea Govor vom povesti, deşi poziţia lui "Pepu" Ţurcaş pe banca Gloriei are o oarecare legătură cu el, ci chiar despre Pepu. Pe care l-am găsit la vestiare mergând să-şi felicite colegii pentru victoria cu CSM Reşiţa. **Salut Pepu, Fotbal Vest te deranjează. Ce mai faci, cum îţi merge? Nu prea aperi pe aici...** "Am apărat la tineret..." **Dar tineretul nu e echipa mare. Mai stai pe aici în condiţiile în care la prima echipă nu găseşti loc?** "Nu are rost să vorbesc, pentru că încă nu ştiu ce vreau să fac. Adică eu ştiu ce vreau să fac, dar... Eu vreau să joc!" **Aici sau în altă parte?** "Aici sau în altă parte! Că deja a cam trecut prea mult timp..." **Dar dacă tot nu joci, ce rost mai are să stai la Gloria?** "Păi, eu ştiu că n-are sens să mai stau pe aici, dar ce să fac?" **Poate prinzi un contract altundeva în ţară.** "Uite, aş fi putut să plec altundeva să apăr. La Cluj. Dacă i-ar fi bătut pe Aro, aş fi vrut să mă duc la Cluj să apăr vreo două luni pe acolo. Şi nu numai eu. Eram vreo 8 de aici, de la Bistriţa, care ne-am fi dus. Dar au pierdut şi totul a căzut... Nu e chiar aşa de simplu. Eu vreau să apăr, dar vreau să câştig şi bani". **Pe afară ai încercat ceva? Am înţeles că ai fost plecat prin străinătăţuri...** "Eu? Nu! Am fost în Austria, dar ăsta de Revelion. Am şi vorbit cu cineva, dar care nu se ocupă cu fotbalul sau cu de astea... Mi-a promis şi el ceva, că merge să vorbească pe acolo, dar la o echipă din liga a II-a din Austria şi n-am vrut. Am zis că dacă tot merg, să merg la una din prima ligă. Nici bani nu luam aşa mulţi ca să accept..." **Atunci poate la Timişoara.** "Păi nu tot mă duc eu pe-acasă? Ei au adus portari, nu vezi? L-au adus pe Mare şi pe Blid. Oricum, nu vreau să merg în Divizia B. La Poli ştii cum e... N-am nici o siguranţă, clubul e vai de mama lui... **Reşiţa ce impresie ţi-a făcut?** "O impresie bună. Păcat că retrogradează. Ei nu ştiu..." **Să joace?** "NU! Nu că nu ştiu să joace. N-au conducători. Şi nu numai ei. Şi la Poli e la fel. De ce tocmai acum, când sunt pe marginea prăpastiei, iau măsurile astea? Ei au ştiut de când a început campionatul că n-au echipă. Despre Poli, oricum eu nu pot spune prea multe. Am mai vorbit cu Stoican, cu câtiva băieţi de-acolo, dar nu ştiu prea multe. Am înţeles că pe lângă italian vor mai veni şi vreo doi portughezi! Oricum, e un lucru extraordinar că au reuşit să facă rost de bani acum, deşi, cine ştie, mâine vin, mâine îi lasă..." **Deocamdată deci rămâi la Bistriţa...**" "Da, e totuşi Divizia A. Noi ne-am şi organizat aici. Câmpeanu e titular, iar eu şi Suciu facem cu rândul, câte trei etape, pe banca de rezerve. Acum e rândul lui. Deocamdată e bine aici".

S.C. COVA-GHERA & CO S.R.L.
MATERIALE DE CONSTRUCŢII
Construiţi cu noi, suntem peste tot!
DEPOZITE:
■ Moşniţa Nouă nr. 323
• tel. 056 / 132724, fax: 056 / 132728
■ Timişoara:
• Str. Miresei nr. 1 - tel. 094/583719
• Str. Brâncoveanu nr. 95
• Bd. Eroilor nr. 77
■ Lugoj • Str. Buziaşului nr. 35A tel. 056/354620
■ Topolovăţul Mare nr. 155 tel. 056/242063
■ Sacoşul Turcesc - Str. Principală nr. 2
■ Deta - Str. Victoriei nr. 76 tel. 056/270994
■ Orţişoara ■ Jebel
■ Beregsău - tel. 094/199023
INFORMAŢII: tel. 056/132724, fax: 056/132728

Care este adevărata valoare a alb-negrilor?

UMT – FLACĂRA RM. VÂLCEA 1-3 (0-0)

Stadion UMT, teren bun, timp frumos, spectatori 300.
Au marcat: 0-1 G. DUMITRU (min. 60) cu un vole din interiorul careului, speculând indecizia fundaşilor adverşi; 1-1 VASCKO (min.63) şut sec de la 7-8 m, după ce Nicolescu a boxat defectuos o centrare în careul mic; 1-2 ANDREESCU (min. 67) după o acţiune pe stânga a lui Păsărică, şutul marcatorului fiind deviat de M. Kovacs; 1-3 TARCEA (min. 80) cu latul, din apropierea porţii, după un dirbling reuşit de Andreescu şi o "prelungire" a lui Trifu.
Pe bancă la UMT: Popovici - Fogaraşi. Echipament: alb-negru / negru
Pe bancă la Flacăra: Croitoru - Teleşpan. Echipament: verde / alb.
Arbitri: C. Ene – G. Badea, D. Năsturescu (toţi din Bucureşti)
Cartonaşe galbene: Luca - Pufu
Observator: V. Cicu (Bucureşti)
Nota meciului: 5

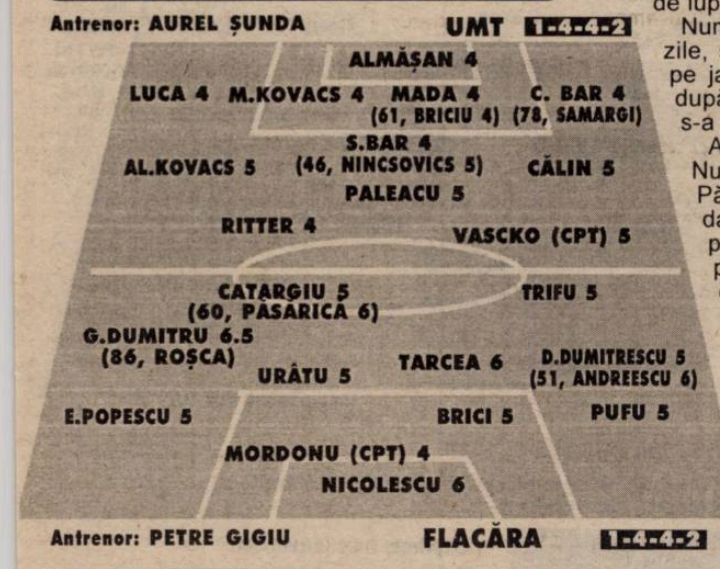

Vâlcea, a doua oară învingătoare la Timişoara

Se spune că la marginea unui sat, un cioban "era cu oile". Plictisindu-se, a considerat că trebuie să facă ceva pentru a ieşi din inerţie. Şi atunci s-a pus să strige **"Ajutor, lupu'!"** cât îl ţineau puterile. În scurt timp, câţiva săteni au apărut la locul faptei, înarmaţi cu diferite ustensile necesare pentru a-i face de petrecanie fiarei. Însă n-au dat decât de ciobanul nostru, care se prăpădea de râs pentru reuşita poantei inteligente pe care o crease. Peste vreo câteva zile, acelaşi personaj fiind bântuit de aceeaşi stare a plictisului, şi-a amintit că "a ţinut" poanta cu lupul. Normal, repetarea a fost chestie de doar câteva momente. Din nou sătenii au apărut cu diferite scule, însă de lup nici nu putea fi vorba.

Numai că inevitabilul s-a produs. După puţine zile, şi-a făcut apariţia şi celebrul lup, punându-l pe jar pe glumeţul cioban. În zadar a strigat el după ajutor, pentru că nici unul dintre păcăliţi nu s-a mai sinchisit să iasă din casă.

Acum UMT-ul pare a fi în postura ciobanului. Nu ştim şi nici nu ne prea interesează de ce. Păcat pentru alb-negri, o echipă totuşi mică, dar harnică şi disciplinată, care s-a ridicat pe propriile forţe din eşalonul al treilea până spre partea superioară a clasamentului ligii secunde. Inevitabil, atmosfera fotbalistică de la noi a cuprins şi gruparea de la Pădurea Verde, cu tot ce decurge de aici.

Când Vascko, golgeterul seriei, este la pământ pe teren propriu, atunci se alege praful la Pădurea Verde

"UMT-ul e o echipă foarte tehnică, aflată în permanentă mişcare" spunea Petre Gigiu înainte de joc. Pentru ca, după 90 de minute acelaşi tehnician să-şi arate o mirare care a stârnit mirarea noastră. **"Ce s-o fi întâmplat cu UMT-ul pe care-l ştiam eu?"**

Să nu uităm că, totuşi, UMT-ul are cel mai bun atac din serie în actualul campionat, însă antrenorul Şunda ne-a spus că echipa sa nu se descurcă pe spaţii mici (vezi declaraţia din această pagină).

Poate că în această săptămână se vor găsi şi "soluţiile" redresării în jocul echipei. Ar fi spre binele metalurgiştilor şi a celor care mai cred în ei...

PAGINĂ REALIZATĂ DE MARIUS BREAZU

Dezamăgire

Nu e greu de presupus că rezultatul a produs dezamăgire printre fidelii susţinători ai alb-negrilor. Ca de obicei, unii încercau să găsească echipei circumstanţe atenuante, alţii erau mai vehemenţi, susţinând că trebuie luate măsuri drastice. Chiar dacă nu înclina spre nici una dintre cele două variante, Vasile Trandu, şeful bazei sportive, a cărui activitate se confundă practic cu cea a clubului de la Pădurea Verde, era foarte amărât. "Printre rânduri" am înţeles că pe nea Vasile chiar îl bate gândul să renunţe la activitatea sa din cadrul clubului!

Întârziere fără efect

Meciul a început cu trei minute întârziere faţă de ora oficială. Părerea unanimă a tribunei era că va fi o tactică, pentru a se afla din timp rezultatele de pe celelalte stadioane, după care să se ia măsurile necesare. N-a fost cazul, jucătorii nelăsând pe ultimele minute o treabă destul de riscantă, nu-i aşa? Dacă revedeţi caseta tehnică, vă convingeţi că golurile au fost înregistrate în minutele 60, 63 şi 67. Ultimul, cel din minutul 80, oricum nu mai conta...

Neliniştea oaspeţilor

"Joacă Vascko?" întreba cu 40 de minute înainte de meci Petre Gigiu pe oricine credea că-l poate lămuri cu această dilemă. **"N-are de ce să nu joace şi o să vă dea şi gol"** s-a auzit o voce din anturajul gazdelor. Aşa a şi fost, însă Gigiu îşi arăta îngrijorarea mai ales datorită faptului că nu se putea baza pe trei jucători din sistemul defensiv şi anume Năstasie. Ispas şi Durdun, toţi trei , susţineau oaspeţii, lăsaţi acasă ca urmare a accidentărilor suferite.

Nu vă supăraţi, cum vă numiţi?

Oarecare mirare în rândurile ziariştilor la completarea foii de arbitraj. În dreptul echipei oaspete stătea scris, negru pe alb, Flacăra Horezu! Misterul a fost desluşit cu ajutorul oficialilor vâlceni, care ne-au explicat că echipa a jucat în turul campionatului câteva partide sub această denumire, însă actualmente nu mai are nici o legătură cu micuţa localitate vecină Râmnicului **"Probabil că FRF-ul a uitat să facă modificarea, sau poate din inerţie ne scrie tot aşa numele echipei"** a fost explicaţia venită din tabăra vizitatorilor.

Puţină statistică...

Interesant jocul UMT – Rm. Vâlcea şi prin prisma cifrelor care înconjoară cele două. A fost prima înfrângere acasă în acest sezon a UMT-ului cu Aurel Şunda la cârmă, precedenta, 0-5 cu UTA, fiind ultima partidă cu Costică Rădulescu "principal" ● În actualul campionat, fotbaliştii din Rm. Vâlcea au mai reuşit o singură dată să marcheze trei goluri în deplasare, la...Timişoara, când au trecut de Poli cu un scor de forfait ● Tot de Poli se leagă şi ultimul succes acasă al alb-negrilor, 5-2 în decembrie anul trecut. De remarcat că în anul 2000 UMT n-a câştigat încă nici un joc pe arena de la Pădurea Verde ● În schimb, Flacăra Rm. Vâlcea, din cele 8 etape jucate în anul 2000 a pierdut un singur joc, 0-1 la Arad, cu UTA ● Petre Gigiu este antrenorul cu cele mai dese vizite la Timişoara în campionatul 1999-2000. După acel 3-0 cu Rm. Vâlcea în turul campionatului, în 25 martie Gigiu a revenit pe Bega ca antrenor al "Şepcilor roşii", cu care a fost întrecut de Poli cu 3-1. Greu de crezut că ar putea exista şi o a patra vizită...

Cine mai vine?

Fără victorie acasă în anul 2000, UMT-ul va mai primi vizita următoarelor echipe, până la finalul campionatului: Olimpia Satu Mare, FC Drobeta, ASA Tg. Mureş şi Inter Sibiu. Dacă Olimpia pare ieşită cât de cât din zona emoţiilor, iar pentru Drobeta şi Inter campionatul s-a încheiat de mult, înseamnă că doar ASA vine "să joace".

Vorba multă, sărăcia omului

Cum era de aşteptat, cei doi antrenori principali ai protagonistelor aveau stări de spirit diferite. Petre Gigiu, cam prea sigur pe sine (!?) a ţinut să precizeze: **"Chiar dacă am prins un moment neprielnic, cu trei meciuri într-o săptămână, mă bucură victoria, deşi relaţiile de joc mai trebuie să sufere îmbunătăţiri. Mai sunt şapte etape şi retrogradarea se mai joacă. Acum avem o săptămână pentru a pregăti meciul cu Drobeta. Pentru noi orice meci e dificil, dar sperăm să terminăm campionatul cu fruntea sus, pentru ca din vară să punem bazele unei echipe cât mai competitive".**

La câţiva metri distanţă, dar cu trei puncte mai puţin la "adevăr", Aurel Şunda ne-a explicat cauzele înfrângerii: **"Am jucat slab, acasă rezolvăm greu situaţiile în atac, iar în apărare am lăsat spaţii largi, pe care adversarii au acţionat. În deplasare ne aglomerăm mai bine în apărare şi contraatacăm".** Întrebat despre insinuările arădenilor după jocul UTA – UMT scor 1-3, cum că punctele luate de timişoreni vor ajunge la Rm. Vâlcea, Şunda a spus: **"Nu mă interesează părerile tribunei. Noi jucăm să luăm puncte pentru noi".**

VIP-uri interesate

Deşi tribuna stadionului a fost mai puţin populată ca de obicei, probabil din cauza concurenţei cu un joc mult mai "fierbinte", Poli – ARO, la meci au asistat câteva nume direct implicate în deznodământul final al partidei.

Dacă pentru Gheorghe Constantin, fostul arbitru divizionar şi portar al echipei din Vâlcea, prezenţa la teren nu era una neobişnuită, la fel ca prezenţa lui Lucian Buzzi, fostul manager general al UMT-ului, a surprins prezenţa lui Tavi Roşca, preşedintele lui Poli, la obişnuitul loc de la peluza de deasupra vestiarelor.

Revenind la Constantin, mai apropiat microbiştilor sub numele de Costică-Vâlcea, acesta s-a găsit la tribuna a doua, nepregetând să execute câteva "navete" până la banca de rezerve a echipei sale, unde îi "şoptea" câte ceva antrenorului Gigiu. Poziţia vâlceanului s-a văzut şi la finele jocului, când vreo 3-4 ziarişti veniţi de la Râmnic l-au "atacat" pe antrenorul învingătorilor, din vârful tribunei Constantin strigând: **"Petre, nimic pentru presă!"** Până la urmă, scăpând de sub "marcajul" boss-ului echipei sale, Gigiu a fost deschis cu reprezentanţii mass-media care l-au solicitat.

Neputinţă

Având în vedere antecedentul cu Gaz Metan Mediaş, după marcarea celui de-al treilea al oaspeţilor, tribuna a început să-şi apostrofeze favoriţii. N-a fost iertat nici antrenorul Şunda care, la 1-3, adunând reproşurile, a răspuns, întrebând: **"Ce vreţi să fac?"** Într-adevăr, la acel scor şi doar cu câteva minute înainte de final, nu mai era nimic de făcut. Meciul era "vărsat"...

radiocasetofoane difuzoare pentru autoturisme
SONY
asigurare impotriva furtului inclusa in pret!
instalare gratuita
LOGIMAETICS
partener CONNEX LAND
Timisoara str C. Porumbescu 127
tel 056 20.40.80, 22.47.47
NOU !!! in Resita
tel 055 227237, 092327519

Veşti bune de la Meister Aurocom !

Lambriuri decorative
MEISTER
la numai 15 000 lei/ml
Lambriuri Euro Span stejar
la numai 71 800 lei/mp
Preţurile nu includ TVA.

MEISTER AUROCOM
UNIC IMPORTATOR DE PODELE LAMINATE si LAMBRIURI MEISTER
Timisoara, Str. Augustin Pacha (fosta Rodnei), nr. 6, tel. 056/201109
Resita, Bd. Al. I. Cuza nr. 1-2, tel.: 055-224424, 224088, fax: 222812
Ofertele speciale sunt valabile până în 15 aprilie 2000

Copy Center Xerox
S.C. IPROTIM S.A.
Str. PARIS 2A TIMISOARA Tel: 201233
ORAR: LUNI - VINERI 8 - 18
CEL MAI NOU SI MODERN BIROU DE COPIERE
ULTRA RAPID SI ULTRA CENTRAL
Copy Center Xerox
COPIERI, MĂRIRI, MICSORĂRI, SCANĂRI, PLOTĂRI, MINI LEGĂTORIE
ORICE SUPORT, ORICE FORMAT, ORICE CULOARE

FINK FENSTER
Cerinţa dumneavoastră este sortimentul nostru
■ FERESTRE
■ UŞI
■ VERANDE
■ WINTERGÄRTEN
PVC CU GEAM TERMOPAN
TIMIŞOARA, Str. Cozia Nr. 83 Tel./Fax: 056/221.328 Tel. 056/184.854
Secţie producţie: SANISLĂU (jud. Satu Mare), tel/fax: 098/59.03.77

Pentru a treia oară 3-1 la Timișoara, în această primăvară

POLI – ARO CÂMPULUNG 3-1 (2-0)

Stadion "Dan Păltinișanu", teren foarte bun, timp frumos dar răcoros, spectatori 3.000.
Au marcat: 1-0, SASU (min. 24), cu un șut violent, pe jos, de la 14 metri, după o pasă de la Micu; 2-0,MICU (min. 36), care a trimis de la 10 metri în stânga lui Atanasescu, la o minge primită de la Sasu; 2-1, MOLDOVEANU (min. 73), care a reluat în plasă de la 3-4 metri, balonul respins defectuos de Blid, la centrarea lui Ceapraz; 3-1, SASU (min. 74), cu un șut de la 12 metri, plasat, în stânga portarului, după un reușit un – doi cu Rotariu.
Pe bancă la Poli: Mioc, Crișanov. Echipament: alb – violet / alb.
Pe bancă la ARO: Drăghici, Stancu. Echipament: galben – alb – albastru / galben.
Arbitri: S. Săftoiu – V. Banu, V. Badea (toți din Ploiești).
Observator: Carol Ciupitu (București).
Nota meciului: 6.

1-4-4-2 **POLI** — Antrenor: **ROMULUS GABOR**

MARE 6 (46, BLID 6)
STUPAR 6
S.MIHAI 5.5 (58, S.FRUNZĂ 6) — UTFINEANȚ 5.5 — STOICAN 5.5
NAIDIN 6
FABIAN 6 — ROTARIU (CPT) 6 — SASU 7
BĂBAN 5 (69, BALACI 5) — MICU 6.5
BUTARU 6 (66, PLEȘ 5)
BUCUROAIA 6 (76, MONEA) — TAMEȘ 6 — S.DIN 5.5 — BĂLAN 5
I.ILIE 5 — LAZĂR 5 — CUMPĂNAȘU 5.5 — MOLDOVEANU 6
CEAPRAZ (CPT) 5.5
CECLAN (10, ATANASESCU 5)

Antrenor: **IONEL AUGUSTIN** — **ARO** — 1-5-3-2

MUSCELENI CU FAȚĂ UMANĂ...

"Băi, hoților!", "Băi, vânzătorilor!", "Aee, Aoo / Să moară Dinamo", sunt cuvintele cu care au fost întâmpinați muscelenii pe marea arenă timișoreană. Evident, fanii lui Poli nu puteau uita atât de repede cadoul făcut de ARO bihorenilor în intermediara de miercurea trecută.

Primul gol realizat de Sasu a mai calmat spiritele, determinându-l pe noul boss al alb – violeților să se ridice în picioare, salutând reușita în stilul lui Vittorio Cecchi Gori sau Sergio Cragnotti, pe "Artemio Franchi" sau "Olimpico".

Peste alte 12 minute a venit și izbânda lui Micu și toată lumea aștepta replica elevilor lui Augustin, care ciupiseră deja 6 puncte în deplasare în această primăvară. Aceasta avea să fie însă foarte palidă, până la pauză consemnându-se doar câteva rapide contraatacuri ale oaspeților, finalizate însă cu "avioane" peste poarta lui Mare...

Romică Gabor și-a permis chiar înlocuirea portarului după primele 45 de minute, dar noul intrat, Blid, a avut imediat de lucru, deviind peste transversală o "ghiulea" a lui Butaru (min. 48). Partida a continuat însă în nota din prima parte, timișorenii fiind mai puțin activi în atac, primul care l-a întrebuințat pe Atanasescu fiind Micu, cu un șut la firul ierbii, în minutul 61.

O greșeală în lanț a defensivei gazdelor l-a pus în imposibilitatea de-a rata pe Moldoveanu. Emoții în continuare? Nici vorbă, deoarece polițiștii n-au avut nevoie decât de 60 de secunde pentru a reface diferența de două goluri, scorul de 3-1 consemnându-se a 3-a oară în această primăvară la Timișoara.

Deși se mai putea marca, la fiecare poartă, dar Blid a intervenit cu succes la bomba lui I. Ilie, după o lovitură liberă de la 18 metri, iar Fabian a trimis în bară la capătul unui contraatac tăios.

Așadar, a 5-a victorie consecutivă acasă pentru Poli, la finele unui joc destul de liniștit, care ne-a făcut să ne amintim un episod petrecut la aproape o oră înaintea disputei. Când muscelenii au intrat pe teren, să verifice starea gazonului, câțiva spectatori aflați la tribuna a II-a i-au apostrofat: **"Bă, de ce ați dat meciul la FC. Bihor"?** Și delegatul lui ARO, Gheorghe Cotescu, a replicat: **"Știa nu știu că noi avem întindere astăzi?"** Dar totul e bine când se termină cu bine, deși până se va trage linia mai e mult de suferit...

PAGINĂ REALIZATĂ DE SANDU USUSAN

FLORIN MICU (dreapta), transformat pentru prima oară în această primăvară din servant în realizator

POLI VREA SĂ INTRE ÎN ISTORIE

Nu știm care club din lume (și când) a utilizat 6 portari pe parcursul a 27 de etape! Ei bine, Poli a reușit această performanță, sâmbătă debutând în tricoul alb – violet și **Adi Blid**, jucător transferat săptămâna trecută de la FC. Onești. Și dacă ne aducem bine aminte, în pregătirea centralizată din iarnă în lotul studenților a figurat încă un portar, tânărul **Ovidiu Păşcălău**, de la Liceul Banatul...

Odată cu debutul gălățeanului **Sorin Frunză**, Poli a ajuns la un total de 36 de jucători utilizați până acum în această stagiune! Și cu siguranță această cifră va crește, după ce vor fi aruncate în luptă și ultimele achiziții, **Motroc, Mif** și italianul **Lizza**...

"NU VĂ AJUTAȚI ÎNTRE VOI LA TIMIȘOARA"

Ionel Augustin, cel mai vechi antrenor în funcție, de la formațiile din Divizia B, seria a II-a, fostul jucător al lui Dinamo aflându-se pe banca suferințelor celor de la ARO de două sezoane și jumătate, a pus eșecul elevilor săi pe seama absențelor lui **Gorgonaru**, suspendat și **Ștefănică**, accidentat, adresând în același timp și complimente lui Poli pentru jocul prestat. Tehnicianul și-a ieșit puțin din fire când un spectator, aflat după meci în curtea interioară vestiarelor, l-a întrebat despre blatul cu F.C. Bihor. **"Ce mă întrebați pe mine de jocul cu F.C. Bihor? Nu vedeți că nu vă ajutați între voi aici la Timișoara?"**, a ridicat tonul **Augustin**, referindu-se la rezultatul partidei de la Pădurea Verde, UMT – Flacăra Vâlcea 1-3...

Romică Gabor s-a arătat și el nemulțumit de deznodământul confruntării de la Gara Mică, precizând: **"Nu cred că ne va fi suficientă doar o victorie în deplasare pentru a ne salva de la retrogradare. Totuși, ne avantajează rezultatele de la Târgu Mureș și Târnăveni"**.

DE LA O NEFERICITĂ ACCIDENTARE, LA BERE TUBORG...

● În minutul 10 al partidei, la o centrare de pe dreapta a lui **Fabian**, în urma duelului aerian cu **Sasu**, portarul oaspeților, **Ovidiu Ceclan**, s-a accidentat destul de grav, la cap, fiind necesară transportarea acestuia la spital. Goalkeeper-ul muscelenilor și-a revenit însă rapid, la finele întâlnirii fiind prezent la vestiarul echipei sale, ținând însă la cap o pungă cu gheață...

● Jucătorii lui Poli au sosit la stadion îmbarcați în taxiuri, străbătând în acest fel distanța de la campingul de la Pădurea Verde, unde au fost cazați în cantonament vineri noaptea. Echipa a intrat în cantonament încă de joi după – amiază, în această primă fază însă la Buziaș.

● Deși intrarea la meciul cu ARO a fost gratuită, dorindu-se ca spectatorii să sprijine în număr cât mai mare pe Poli, numărul celor prezenți pe arena "Dan Păltinișanu" nu s-a ridicat la nivelul așteptărilor.

● Printre cei prezenți la partidă s-a aflat și fostul polist **Adi Stoicov**, indisponibil pentru actuala sa echipă de club, Inter Sibiu, formație ce va evolua la Timișoara peste două săptămâni....

● Tot spectator a fost și **Călin Bota**, în continuare accidentat. **"M-am săturat de atâtea ghinioane, câte am avut în acest sezon"**, ne-a mărturisit mijlocașul lui Poli, care speră că la finele acestei săptămâni își va putea relua totuși antrenamentele.

● La finalul jocului, când la stația de amplificare a stadionului s-au anunțat rezultatele din celelalte partide ale seriei a II-a a Diviziei B, s-au putut auzi aplauze după scorurile înregistrate la Târgu Mureș și Târnăveni și fluierături după insuccesul UMT-ului în fața celor de la Flacăra Vâlcea. Totuși, o parte din conducătorii lui Poli n-au reacționat negativ la aflarea deznodământului de pe arena "UMT". Poate știu oamenii ceva...

● Fostul vicepreședinte al alb – violeților și actualul purtător de cuvânt al clubului, **Dorin Micșa**, a împlinit sâmbătă 28 de ani. După această importantă victorie el i-a cinstit pe jucători cu bere Tuborg. "La mulți ani" Dorine și să fie așa cum ți-a prezis un arbitru nu cu mult timp în urmă și anume că vei ajunge un bun conducător de club...

SASU, "PRIETENUL" MUSCELENILOR...

Cu "dublă" izbutită sâmbătă, **Marin Sasu** a ajuns la un total de 6 goluri înscrise în poarta celor de la ARO Câmpulung! Atacantul lui Poli a marcat din penalty în primăvara lui '98, apoi a izbutit golul de onoare al timișorenilor la Câmpulung în toamna lui 1998, pentru ca în primăvara trecută să realizeze o altă "dublă", tot la Timișoara, primul gol fiind marcat din lovitură de la 11 metri. Să mai spunem că în acest campionat **Sasu** are în palmares 6 goluri pentru alb – violeți, ajungându-l în clasamentul bombonierilor pe **Vali Mîculescu**.

UN DUEL ÎNCEPUT LA 9 AUGUST 1997

Poli și ARO Câmpulung s-au întâlnit pentru a 6-a oară, timișorenii trecându-și acum în palmares a doua victorie, după 3-2 în returul campionatului trecut. În prima confruntare la Timișoara a fost remiză, 1-1, toate partidele de la Câmpulug revenind gazdelor, în ordine, cu 2-0, 4-1 și 3-0. Interesant este că din garnitura aliniată de alb – violeți la prima întâlnire, la 9 august 1997, a mai rămas acum un singur supraviețuitor, **Ilie Stoican!** Ceilalți 13 jucători care au evoluat atunci în orașul din județul Argeș sunt răspândiți în toate zările. **Turcaș și Velcea** sunt la Gloria Bistrița, **Mada, Călin** și **A. Kovacs** evoluează la UMT, **Ivan** este în Slovenia, **Gherman** în Germania, **Stoicov** la Inter Sibiu, **Vlaicu** la Severin, **Harea** în Moldova, **G. Radu** la Pecica, **Foale** apără culorile celor de la Minerul Moldova Nouă, iar **Moroșanu** se scaldă undeva prin liga a III-a... Și antrenorii de atunci, **Victor Roșca și Viorel Vișan** lucrează acum în slujba cluburilor Corvinul respectiv CSM Reșița.

SASU, nasul muscelenilor

Marcel Coraș reușește primul punct în deplasare în 2000

ASA TÂRGU MUREȘ – UTA 0-0

Stadion "ASA", teren bun, timp închis și rece, spectatori 800
Pe bancă la ASA: Farkas – Velțan. Echipament: alb / alb
Pe bancă la UTA: Huțan – Bogoșel. Echipament: roșu / alb.
Arbitri: A. Deaconu – A. Alecsandrescu, P. Terteleac (toți din București).
Observator: Gheorghe Biziniche (Ploiești).
Cartonașe galbene: F. Miclea – Ikpe, Boroș.
Nota meciului: 6.

TÂRGU MUREȘ – PUNCTUL DEBLOCĂRII?

În tur, la ora meciului direct, cele două echipe se aflau în cursa pentru Divizia A, iar acel 1-1 a descumpănit UTA. Remiza consemnată sâmbătă la Târgu Mureș mai spală puțin orgoliul rănit al arădenilor dar, mai ales, îi "deblochează" din starea psihică cronică de incapacitate care le-a adus doar o victorie și un egal în ultimele opt etape. În schimb, ASA pare să fi obținut în schimbul acestui 0-0 un supliment de viteză în cursa ei către Divizia C. Cei 800 de spectatori care s-au încumetat să vină pentru a-și susține favoriții au plecat dezamăgiți de modul în care au evoluat băieții lui Ciorceri, de rezultatul final și, nu în ultimul rând de scorul meciului de la Târnăveni, ambele rezultate deschizând perspective nebănuite pentru o mai bună reprezentare a județului Mureș în Divizia C.

A fost un meci între două echipe ieșite din formă, aflate într-un clasament ad-hoc al miniretrului pe penultimele locuri, doar Clujul fiind mai jos. Ajunse din motive paramedicale la un –7 deosebit de periculos, gazdele au încercat să obțină cele trei puncte care să le mențină practic în Divizia B. Jocul lor, destul de insistent, a rămas însă fără urmări pe tabela de marcaj pentru că, pe de o parte, nu au știut să se apropie periculos de poarta UTA-ei, iar pe de altă parte, atunci când au făcut-o, nu au găsit "ațele" ci doar brațele sau picioarele lui Pap, bara sau pur și simplu peluzele din spatele celor două porți. În absența unei contribuții mai serioase a atacanților în ofensivă, cei care au fost mai periculoși au fost fundașii, mai ales Darius Miclea și Zsigmond.

De cealaltă parte, UTA și-a dorit un rezultat bun care să scoată echipa din pasa proastă prelungită în care se află de ceva mai mult de o lună. Fără să strălucească în mod special, arădenii au făcut un joc tipic de deplasare, concentrându-se în defensivă și căutând, fără pea multă insistență însă, lovitura care să decidă. Probabil că ar fi fost nedrept și chiar prea mult ca UTA să marcheze și eventual, să plece cu toate cele trei puncte. Au plăcut intervențiile salvatoare ale lui Pap, jocul la marcaj al lui Mărginean, acesta având misiunea de a-l anihila pe mult mai cunoscutul (dar total neinspiratul, sâmbătă cel puțin...) Horațiu Cioloboc, ca și jocul stoperului Găman și al lateralului stânga Panin.

Cu moralul reparat, UTA poate aborda mai liniștită etapele care vin mai ales că acesta ar fi singurul lucru pe care ar mai putea și ar mai dori să-l facă.

1-4-4-2 ASA Antrenor: GHEORGHE CIORCERI

UNCHIAȘ 5.5
DUMITRASCU 5.5 (88, PETELEAN) | LUP (CPT) 6 | D.MICLEA 6.5 | ZSIGMOND 6.5
GABOR 6.5 | TOROK 6.5 | STOICA 5 (62, R.MICLEA 5.5) | OLAH 6
H.CIOLOBOC 5 | F.MICLEA 5.5 (82, PRODAN)
ALMĂȘAN (CPT) 6 | MARIȘ 5 (59, BOROȘ 6)
ANCA 6 (74, FRITEA 6) | TODEA 5 | IKPE 6 (87, BACIU)
PANIN 6.5 | MĂRGINEAN 6.5 | DIACONESCU 5.5 | BOTIȘ 6
GĂMAN 7
PAP 7

Antrenor: MARCEL CORAȘ UTA 1-3-5-2

Vorbele din final...

... i-au aparținut numai lui Marcel Coraș pentru că, foarte supărat de rezultatul final, Gheorghe Ciorceri s-a mulțumit să îi adreseze omologului său un "servus, baftă!" după care a părăsit vestiarele trântind cu putere ușa. Parțial, absența sa a fost suplinită de primele cuvinte ale antrenorului UTA-ei care a lăudat echipa târgmureșeană și jocul ei: **"În primul rând aș vrea să felicit echipa gazdă pentru modul în care și-a apărat șansele și a jucat acest meci, pentru corectitudinea cu care a evoluat. Dar fotbalul se joacă pe puncte și pe goluri. ASA a dominat mult mai mult, și-a creat mult mai multe oportunități. Noi am încercat să prindem în marcaj piesele lor mai grele – Cioloboc, Lup, Darius Miclea. Am avut și noi câteva ocazii. Până la urmă rezultatul este just. Îi doresc echipei gazdă să scape de la retrogradare."**

Pap cel magnific

Așa l-a numit Marcel Coraș, la sfârșitul meciului, pe apărătorul buturilor UTA-ei, fără îndoială, omul care s-a remarcat decisiv în întâlnirea de sâmbătă. Sigur în intervenții, el a păstrat zeroul înscris pe tabela de marcaj la rubrica UTA blocând în patru rânduri goluri ca și făcute. Mai întâi, în minutul 28, D. Miclea a intrat în viteză în careu, pe partea stângă, dar Pap a respins șutul său tare, din colțul careului mic. În repriza secundă, în minutul 51, la un corner, Cioloboc a deviat până la F. Miclea, al cărui șut din 6 metri a fost blocat de Pap. Șapte minute mai târziu, ASA a avut trei șanse de gol într-o singură fază: a fost mai întâi un șut spre poartă respins de Botiș, mingea a ricoșat lateral la Gabor, care l-a găsit pe Török, singur la 8-9 metri cu toată poarta, al cărui șut a fost respins de Pap cu piciorul, iar al treilea șut a ieșit în corner după întâlnirea cu Găman. În minutul 83, portarul arădean a mai intervenit o dată, reținând șutul foarte puternic al lui Zsigmond, de la marginea careului, din poziție centrală.

Nici din penalty

Incapacitatea gazdelor de a înscrie a fost ilustrată cel mai bine de lovitura de la unsprezece metri ratată cu multă seninătate de Horațiu Cioloboc. În minutul 44, fundașul stânga Zsigmond a pătruns în careu talonat de Ikpe, a cărui intervenție stângace l-a obligat pe centralul Deaconu să indice punctul cu var. Cioloboc a trimis în dreapta lui Pap, plecat spre colțul opus, dar mingea a lovit bara, faza încheindu-se cu un aut de poartă. De remarcat faptul că Ikpe ar fi trebuit sancționat cu un cartonaș galben pentru intervenția sa, dar centralul nu i l-a acordat, aducându-și aminte că acesta ar fi fost cel de-al doilea avertisment, ceea ce ar fi însemnat automat eliminarea sa.

"La UTA, schimbul de mâine este pregătit"

Cel puțin așa crede Marcel Coraș care, dezamăgit de jocul lui Mariș, s-a declarat în schimb încântat de evoluția tinerilor jucători arădeni, remarcându-l mai ales pe Boroș. Juniorul de numai 17 ani, provenit de la Banatul Timișoara, a avut chiar și șansa de a marca în minutul 82, când Unchiaș a reținut cu dificultate în doi timpi, șutul său, din 17 metri, după o cursă pe partea dreaptă. Din dorința de a face totul, el s-a agitat intens reușind și performanța de a încasa un cartonaș galben după numai 3 minute de la debutul său oficial în Divizia B.

Ex-hunedorenii Mărginean, Cojocaru și Scarlat s-au răcorit

Nu te pune cu orgoliul rănit

"Orgoliul rănit doare mai rău decât o măsea inflamată atinsă mereu cu limba", spune o vorbă din bătrâni. Sigur că Octavian Cojocaru și Cristi Scarlat, cunoscând acest dicton, au așteptat conectați la maxim confruntarea cu echipa care a renunțat la serviciile lor. Probabil că și de aceea, partida care n-avea altă miză decât... orgoliul, s-a transformat într-o dispută încrâncenată. ● Atmosfera glacială s-a simțit încă de la sosirea delegației hunedorene. Scarlat l-a salutat pe secundul Florea Văetuș, promițându-i că va marca două goluri. Până în final n-a făcut-o decât o singură dată, apărarea Corvinului luându-și măsuri speciale pentru a-l anihila pe fostul coleg. Randamentul mai scăzut al fostului corvinist s-a datorat probabil și faptului că în săptămâna premergătoare meciului el a acuzat o stare gripală cu temperaturi învârtindu-se în jurul a 38 de grade. Apropo de Scarlat, se pare că acesta a intrat în vederile celor din Divizia A, Steaua și Extensiv, Cornel Cacoveanu chiar l-a urmărit pe Cristi la Sibiu, în intermediara de miercuri, Inter – Apullum. ● Impulsivitatea antrenorului alba iulian era să fie scăpată de sub control, în minutul 22, atunci când "vicele" gazdelor M. Georgescu și oamenii de ordine l-au oprit cu greu pe fostul președinte de sub furnale să ajungă la banca oaspeților pentru a se răfui cu secundul acestora, Florea Văetuș, **"Scoateți-l pe ăsta afară, că aici numai înjură!"** a exclamat Cojocaru. Din acel moment ambele galerii au început să se întreacă în obscenități, Văetuș iritându-i la paroxism pe albaiulieni. ■

Scăpate din... Cetate

● În tribună s-a aflat și fostul echipier al Hunedoarei, **Daniel ăscălescu,** trecut pe la Astra Ploiești și "U" Cluj. **"E copilul meu e suflet și a venit să vadă meciul. Deocamdată nu se pune roblema venirii lui la Alba Iulia"**, a precizat Octavian Cojocaru.
● Chiar dacă ținea neapărat să învingă împotriva echipei al irei președinte a fost, "Coja" a rămas fidel principiului de a unca în teren jucători tineri. Au primit botezul Diviziei B, mbătă, **Rareș Oprea,** component al lotului național UEFA 2002, numai 15 ani și 5 luni, aiudeanul **Jean Avram** debutând și el în ța publicului albaiulian.
● Din formația hunedoreană a lipsit **Radu Andone,** dorit de ojocaru la Apullum. **"Eram suspect"**, și-a motivat fundașul ânga al Corvinului absența din teren.
● **Niculescu** a vrut la un moment dat să iasă din teren să-și eargă sângele care-i picura din nas, dar Cojocaru l-a retrimis rvos pe gazon.

Cine a fost la Corvinul, îngenunchiază la Alba Iulia

Duelurile fotbalistice dintre Alba Iulia și Hunedoara au fost mereu pline de suspans. În tur, Apullum, a fost oprită dintr-o serie magică de 7 meciuri fără înfrângere tocmai în fieful fostului președinte de la Corvinul, actualmente antrenor la Unirea. E sigur că Victor Roșca ar fi vrut să plece neînvins de pe "Cetate", dar inovația cu Naghi vârf – la primele minute jucate în retur – s-a dovedit a fi falimentară. În plus, creierul Mitrică a fost anihilat aproape total de fostul jucător al Certejului, Tavi Drăgoi. Ca de obicei, Corvinul a adaptat o partitură plăcută ochiului, cu o bună circulație a balonului, dar în avanposturi n-a reușit mai nimic, grăitor în acest sens fiind faptul că a marcat din singurele două șuturi pe spațiul porții! Linia de mijloc foarte laborioasă, cu Șandor, Dincă și Dinu în bună dispoziție de joc, a pedalat astfel cam în gol.

De partea cealaltă, cunoscându-i foarte bine pe jucătorii hunedoreni, "Coja" a recurs la un presing ucigător, a profitat de revenirea în echipă a laboriosului Dogaru, ale cărui ghiulele a fost respinse cu greu de Rahoveanu, de travaliul lui Vlăduleasa pe banda stângă, învingând astfel orgoliul Corvinului. În plus el a beneficiat de forma ex-hunedoreanului Scarlat, care a câștigat duelul în fața rigidului, sâmbătă, Marinčău. Problema câștigătoarei nu s-a prea pus, oaspeții văzându-se conduși încă la finele primei treimi. Deși victoria la limită ar putea declanșa destule discuții, izbânda echipei lui Cojocaru a fost una indubitabilă. Astfel Cojocaru și-a ținut promisiunea dinaintea partidei, de a câștiga, digerând o mică și dulce răzbunare. La fel cum a făcut-o învingând Vâlcea lui..., Gigiu și administrându-i un scor de tenis Politehnicii lui... Gabor.

DAN & DUMITRU HENEGAR

APULLUM ALBA IULIA – CORVINUL 3-2 (2-0)

Stadion "Cetate", teren bun, timp schimbător cu reprize de ploaie și soare, spectatori 700.
Au marcat: 1-0, MÂNDROC (min. 4), cu un șut sub transversală din unghi, fiind bine lansat de Galeș; 2-0, SCARLAT (min. 30), cap la colțul scurt, de lângă Marincău, după o centrare din lovitură liberă expediată de Dogaru; 2-1, GHEARĂ (min. 54), din voleu de la 14 metri, în colțul lung, după ce a dejucat jocul la ofsaid al albaiulienilor; 3-1, VLĂDULEASA, (min. 80), cu o semifoarfecă, la o fază pornită de la un aut lung și o bâlbâială a defensivei hunedorene; 3-2, M. DINU (min. 85), dintr-o lovitură liberă de la 30 de metri, din apropierea tușei drepte, profitând de plasamentul greșit al lui Opric.
Pe bancă la Apullum: Olteanu – Jurcă. Echipament: galben / galben.
Pe bancă la Corvinul: Pascal – Haidiner, R. Andone. Echipament: alb-albastru / albastru.
Arbitri: R. Ghioane (Bacău) – Ș. Munteanu (Comănești), Ș. Martin (Onești).
Cartonașe galbene: Galeș, Preda – Marincău, Șandor.
Nota meciului: 7.

1-4-4-2 APULLUM Antrenor: OCTAVIAN COJOCARU

OPRIC 4
GALEȘ 6 | DRĂGOI 6
DIDU 5.5 | PREDA 5.5
NICULESCU 5 (80, R.OPREA) | MARINA 5
VLĂDULEASA 7 (89, BRATU) | DOGARU (CPT) 7
SCARLAT 6.5 | MÂNDROC 6 (87, AVRAM)
NAGHI 4 (46, BABARȚI 5) | ȘANDOR 6.5
MITRICĂ (CPT) 5
MOCIOI 5 | DINCĂ 7 (65, STÂRC 6) | M.DINU 6.5 | A.RUS 6
GHEARĂ 6.5 | MARINCĂU 5
ANDREI 5
RAHOVEANU 6

Antrenor: VICTOR ROȘCA CORVINUL 1-3-4-3

PE SCURT

● Victor Roșca a început actul secund cu un pahar de culoare roșie în mână. Din tribună s-a auzit un glas malițios: **"E de prună măi?"**
● Având o prestație mai modestă ca de obicei, longilinul stoper hunedorean Raul Marincău a cam fost sâmbătă subiect de "bâză" pentru tribuna albaiuliană. **"Trimiteți baschetbalistul la Chicago Bulls"**, sau **"Nu-l schimbați că ajută Alba Iulia"** ar fi doar două din expresiile care s-au auzit dinspre spectatori.
● Apropo de echipamentul complet galben al "uniriștilor", galeria locală "Black Warriors" a scandat în dese rânduri: **"Cim – Bom – Bom"**, în pauză chemând rezervele să-i salute în... "stil Galata".

Jucătorul săptămânii

În această săptămână l-am ales ca numero uno pe portarul UTA-ei, **ATTILA PAP**, care a avut o prestație bună la Târgu Mureș, contribuind la obținerea primului punct extern pentru arădeni în anul 2000.

- S-a născut la 31 august 1972, la Arad.
- A debutat în Divizia A la 15 august 1993, într-un joc disputat de alb-roșii pe teren propriu, împotriva lui Petrolul, câștigat cu 2-1.
- În prima ligă a acumulat 21 de prezențe, 9 în sezonul '93-'94 și 12 în ediția '94-'95.
- În campionatul trecut a izbutit să marcheze și un gol din penalty în partida cu Vega Deva (scor 6-0)
- În acest sezon a acumulat 19 prezențe, văzând și un cartonaș roșu, la Târnăveni.
- Este un fan înfocat al echipei Juventus Torino.

ECHIPA FOTBAL vest

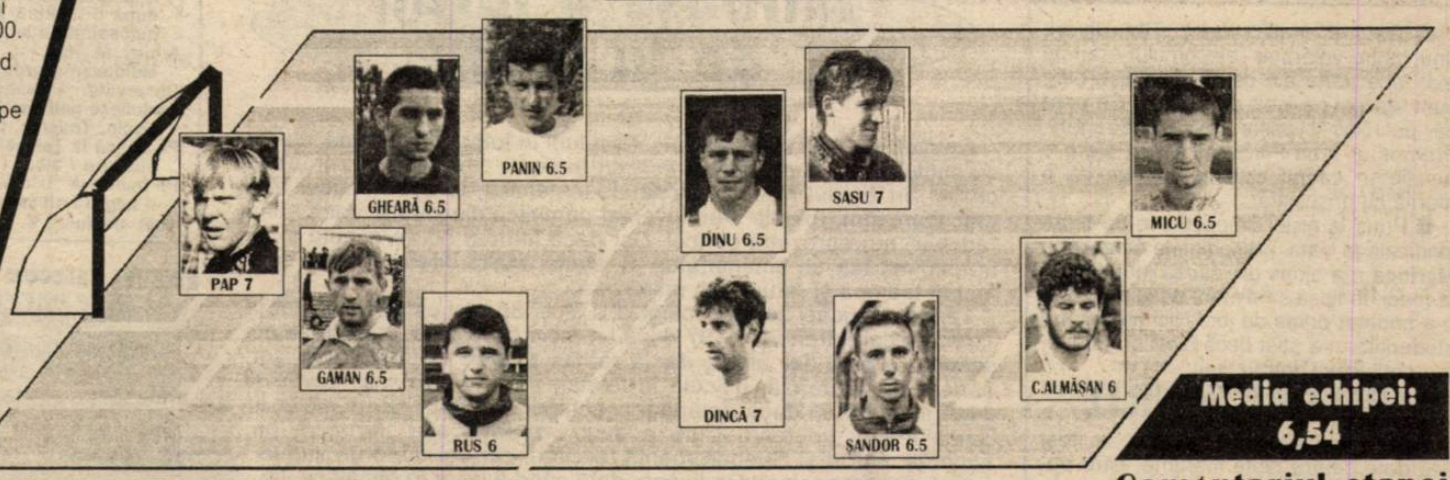

Media echipei: 6,54

O primăvară fericită pentru olteni și catastrofală pentru arădeni

S-au scurs așadar, 8 etape din această primăvară în Divizia B seria a II-a. Alcătuind un clasament al acestor runde, observăm cu surprindere că în fruntea ierarhiei se află **Electro Bere Craiova,** formație ce-a acumulat 18 puncte, după ce în primele 19 întâlniri nu izbutise decât 23 de puncte, având minus 7 la adevăr în iarnă!

Mini-returul este până acum benefic și lui **FC Bihor,** care a agonisit mai multe puncte în 8 meciuri decât în celelalte 19 disputate în toamna lui '99, și celor de la **Satu Mare.**

ARO Câmpulung și **UTA,** considerate în iarnă candidate serioase la promovare, s-au transformat în mari decepții, mai ales arădenii, care în anul 2000 n-au câștigat decât un singur meci (1-0 cu Flacăra Rm. Vâlcea), încasând în 8 partide 14 goluri, după ce în precedentele 19 n-au scos mingea din plasă decât de 13 ori, lăudându-se cu cea mai bună defensivă din serie, alături de muscelenii lui Ionel Augustin! Interesant este că UTA ne-a obișnuit în ultima perioadă cu reveniri în forță, atât în sezonul '97-'98, cât și în ediția trecută, când alb-roșii au și prins barajul pentru accederea în primul eșalon...

Tot la capitolul decepții o întâlnim și pe **ASA Târgu Mureș**, care a reușit doar două remize în 720 de minute, roș-albaștrii înscriind în acest interval "impresionantul" număr de... 3 goluri!

Corvinul și **Poli** ocupă poziții relaxante în clasamentul acestei primăveri, ambele cu plus unu la adevăr, timișorenii având cel mai prolific atac în anul 2000, dar și una dintre cele mai fragile defensive...

Iată însă alăturat cum se prezintă clasamentul mini-returului.

CLASAMENTUL MINI-RETURULUI

1.ELECTRO BERE	8	6	0	2	12-6	18 (+6)
2.GAZ METAN	8	5	2	1	11-2	17 (+5)
3.OLIMPIA SATU MARE	8	5	2	1	15-6	17 (+5)
4.F.C. BIHOR	8	5	2	1	11-7	17 (+5)
5.JIUL PETROȘANI	8	4	2	2	12-5	14 (+2)
6.INTER SIBIU	8	4	2	2	11-7	14 (+2)
7.CORVINUL	8	4	1	3	15-8	13 (+1)
8.FLACĂRA VÂLCEA	8	3	4	1	10-7	13 (+1)
9. POLI	8	4	1	3	17-15	13 (+1)
10.FC DROBETA	8	4	0	4	10-12	12 (0)
11.ALBA IULIA	8	3	2	3	15-11	11 (-1)
12.U.M.T.	8	2	4	2	8-8	10 (-2)
13.ARO CÂMPULUNG	8	3	1	4	7-8	10 (-2)
14.CHIMICA	8	3	1	4	11-14	10 (-2)
15.U.T.A.	8	1	1	6	5-14	4 (-8)
16.MINERUL MOTRU	8	1	1	6	3-13	4 (-8)
17.ASA TG. MUREȘ	8	0	2	6	3-17	2(-10)
18."U" CLUJ	8	0	2	6	3-19	2(-10)

Comentariul etapei

Va rămâne județul Mureș fără echipă în Divizia B?

După ce în intermediara de miercurea trecută oaspeții au cules 11 puncte, nici sâmbătă, într-o rundă cu 26 de goluri, formațiile aflate în deplasare n-au șomat, agonisind de data aceasta 10 puncte! Victorioase afară, Flacăra Vâlcea, dar în special Olimpia Satu Mare și Inter Sibiu au făcut pași extrem de importanți pentru rămânerea în Divizia B.

Sătmărenii, care n-au mai făcut un pas greșit de la 11 martie (0-2 la Mediaș), totalizează 14 puncte în ultimele 6 etape. Chimica a ajuns la minus 8 la adevăr și mai are de efectuat 3 deplasări - la Turnu Severin, Târgu Mureș și Cluj... Situație grea pentru cei din Târnăveni, la fel ca și pentru cealaltă grupare din județul Mureș, ASA, aflată la minus 9 la adevăr; cu deplasări de susținut la Mediaș, Vâlcea, UMT și Craiova.

Craioveanul Matei a reușit să trimită mingea în poarta celor de la Gaz Metan după 903 minute, liderul încasând în Bănie primele goluri din retur, suferind totodată prima înfrângere în partea a doua a întrecerii! Electro Bere, o trupă cu mari probleme la reluarea campionatului, a obținut acum a 6-a victorie în ultimele 7 etape!

În primăvara trecută, severinenii se impuneau categoric, cu 4-0, în fața motrenilor. Acum a fost vorba doar de un succes la limită, însă al 8-lea consecutiv pe teren propriu pentru FC Drobeta.

A doua înfrângere a Jiului în anul 2000 a fost consemnată la Oradea, în fața echipei cu cel mai modest atac din seria a II-a a Diviziei B. Bihorenii au fost triști după remiza cu Poli, dar mascarada de la Câmpulung și victoria în fața băieților lui Gabi Stan au adus zâmbetul pe fețele ardelenilor...

În ediția 1995-96, "U" Cluj și Inter Sibiu se duelau în Divizia A. Acum studenții sunt ca și retrogradați în "C", câștigând doar un punct în ultimele 7 meciuri, jocuri în care au și un golaveraj pe măsură, 1-17!

REZULTATELE ETAPEI A 26-A

MINERUL MOTRU – UMT 0-1: Călin (70)
ARO CÂMPULUNG – FC BIHOR 1-2: Tameș (47-penalty) – Ulici (70), Darha (85). Eliminat: Gorgonaru (ARO) – min. 39.
UTA – ELECTRO BERE 1-2: Botiș (48) – Mohora (61), Albeanu (73).
GAZ METAN MEDIAȘ – FC DROBETA 3-0: Ciurar (37), Zotincă (63), Boaru (70).
CORVINUL – ASA TÂRGU MUREȘ 1-0: Marincău (27).
OLIMPIA SATU MARE – POLI 3-0: Dulcea (51), Costin (87), Mucenica (90).
INTER SIBIU – APULLUM ALBA IULIA 0-0.
JIUL PETROȘANI – "U" CLUJ 4-0: Stoica (33-penalty), Irina (44), Jilăveanu (56), Antal (62).
FLACĂRA VÂLCEA – CHIMICA TÂRNĂVENI 0-0

REZULTATE B1:

Etapa a 26-a: Sportul Studențesc – Tractorul Brașov 5-1; Laminorul Roman – Callatis Mangalia 1-3; Precizia Săcele – Foresta Fălticeni 2-0; Midia Năvodari – Politehnica Iași 2-1; Juventus București – Gloria Buzău 5-1; Diplomatic Focșani – Dunărea Galați 2-0; Cimentul Fieni – Petrolul Moinești 0-0; Poiana Câmpina - Chindia Târgoviște 9-1; Metrom Brașov – Dacia Pitești 0-2.

Etapa a 27-a: Foresta Fălticeni - Midia Năvodari 2-1; Politehnica Iași - Laminorul Roman 4-1; Dacia Pitești - Diplomatic Focșani 3-0; Callatis Mangalia - Metrom Brașov 2-0; Dunărea Galați - Juventus București 1-1; Gloria Buzău - Poiana Câmpina 0-2; Petrolul Moinești - Sportul Studențesc 1-0; Tractorul Brașov - Precizia Săcele 0-1; Chindia Târgoviște - Cimentul Fieni 0-1.

CLASAMENT B1

1(.1). FORESTA	27	21	3	3	59-18	66	+24
2(.2). NĂVODARI	27	17	4	6	50-19	55	+16
3(.3). SPORTUL	27	15	5	7	48-28	50	+8
4(.6). FIENI	27	13	4	10	27-25	43	+1
5(.4). ROMAN	27	13	3	11	44-32	42	+3
6(.8). PITEȘTI	27	12	6	9	37-32	42	0
7(.9). MANGALIA	27	12	4	11	34-31	40	-2
8(.5). TRACTORUL	27	12	4	11	32-31	40	-2
9(.7). METROM BV.	27	11	6	10	28-27	39	0
10(11). JUVENTUS B.	27	10	7	10	34-34	37	-2
11(12). POLI IAȘI	27	12	1	14	36-38	37	-5
12(10). FOCȘANI	27	10	6	11	32-32	36	-3
13(13). CÂMPINA	27	11	2	14	37-34	35	-4
14(14). MOINEȘTI	27	10	5	12	23-33	35	-7
15(16). SĂCELE	27	8	9	10	27-28	33	-6
16(15). GALAȚI	27	10	3	14	25-43	33	-6
17(17). GLORIA BZ.	27	3	5	19	16-54	14	-25
18(18). CHINDIA	27	3	3	21	15-65	12	-30

ECHIPA "FOTBAL VEST" – ETAPA A 26-A

I. ALMĂȘAN 6
ANDREI 6
RUS 5,5 MARINCĂU 6 M. KOVACS 6,5 MOCIOI 6,5
MITRICĂ 6,5 DINCĂ 6 CĂLIN 7
VASCKO 6 ȘANDOR 6

Rezultate – etapa a 27-a

"U" CLUJ - INTER SIBIU 0-2
Galea (27 - penalty, 74)
ELECTRO BERE - GAZ METAN MEDIAȘ 2-0
Matei (26), Păcleșan (54)
FC BIHOR - JIUL 1-0
A. Popa (53). În minutul 49, A. Gheorghe (FC Bihor) a ratat un penalty.
FC DROBETA - MINERUL MOTRU 2-1
Vlaicu (10), Decu (40) - Turcu (36). Eliminat: Giurcă (Motru) - min. 45
CHIMICA TÂRNĂVENI - OLIMPIA SATU MARE 2-3
Mureșan (43), Gabor (57) - Tempfli (11, 19), Roszel (90)
POLI - ARO CÂMPULUNG 3-1
ASA TG. MUREȘ - UTA 0-0
APULLUM ALBA IULIA - CORVINUL 3-2
UMT - FLACĂRA VÂLCEA 1-3

CLASAMENT

Echipa	TOTAL						Penalty-uri În Fav. Tot	Penalty-uri În Fav. Mar	Penalty-uri Împotr. Tot	Penalty-uri Împotr. Mar	ACASĂ					DEPLASARE					Adevăr
1.(..) GAZ METAN	27	17	6	4	42-16	57	5	5	1	1	13	12	1	0	32-6	14	5	5	4	10-10	+18
2.(..) CORVINUL	27	15	3	9	43-23	48	3	3	1	1	13	11	1	1	29-4	14	4	2	8	14-19	+9
3.(..) ARO	27	15	3	9	39-21	48	5	4	3	1	14	10	1	3	23-6	13	5	2	6	16-15	+6
4.(..) DROBETA	27	15	3	9	43-30	48	2	2	5	5	14	12	2	0	32-9	13	3	1	9	11-21	+6
5.(+2) UNIREA AI	27	12	5	10	43-34	41	4	2	2	1	14	12	2	0	38-10	13	0	3	10	5-24	-1
6.(+2) ELECTRO CR.	27	13	2	12	40-41	41	3	1	5	4	14	10	1	3	26-14	13	3	1	9	14-27	-1
7.(-1) UTA	27	12	4	11	35-27	40	2	2	3	1	13	8	1	4	21-11	14	4	3	7	14-16	+1
8.(+2) FC INTER	27	12	4	11	33-34	40	8	6	4	3	13	8	3	2	18-7	14	4	1	9	15-27	+1
9.(-4) UMT	27	10	9	8	44-38	39	3	3	3	2	13	6	5	2	27-18	14	4	4	6	17-20	0
10.(-1) JIUL	27	11	5	11	27-33	38	1	1	2	1	14	11	3	0	24-3	13	0	2	11	3-30	-4
11.(..) OLIMPIA	27	10	7	10	31-25	37	5	4	6	3	13	9	2	2	23-7	14	1	5	8	8-18	-2
12.(..) FLACARA	27	9	8	10	31-28	35	0	0	2	1	13	6	4	3	16-10	14	3	4	7	15-18	-4
13.(..) ASA TG.M.	27	9	6	12	31-35	33	3	2	5	3	14	5	4	5	19-14	13	4	2	7	12-21	-9
14.(+1) FC BIHOR	27	8	9	10	23-42	33	6	3	4	4	14	5	6	3	13-16	13	3	3	7	10-26	-9
15.(+1) POLI	27	9	5	13	41-48	32	8	7	7	6	14	8	3	3	27-13	13	1	2	10	14-35	-10
16.(-2) CHIMICA	27	9	4	14	28-44	31	2	1	3	3	13	9	1	3	26-15	14	0	3	11	2-29	-8
17.(..) U CLUJ	27	6	5	16	25-52	23	3	1	7	7	14	6	3	5	20-17	13	0	2	11	5-35	-19
18.(..) MOTRU	27	5	4	18	26-54	19	5	4	5	4	13	5	3	5	17-14	14	0	1	13	9-40	-20

Golgeterii BZ:

	Total	acasă	afară	din penalty
Vascko (UMT)	18	13	5	-
Pusztai (Chimica)	13	12	1	-
H. Cioloboc (ASA)	12	7	5	1
Decu (FC Drobeta)	11	11	-	-
Callo (Gaz Metan)	10	7	3	5
Mitrică (Corvinul)	10	5	5	2
Șandor (Corvinul)	9	7	2	-
Udrea (FC Drobeta)	8	6	2	-
Chivu (Electro Bere)	8	4	4	1
Balaci (Poli)	8	5	3	-
Axinte (FC Drobeta)	8	6	2	-
Dulcea (Olimpia)	8	6	2	-

ETAPELE VIITOARE: **Et. 28 - 15 aprilie**: Olimpia - Aro 2); Gaz Metan - ASA Tg.M. (0-0); Flacara - Drobeta (1-1); Mot Electro Bere Cr. (1-2); FC Inter - FC Bihor (0-0); Jiul - Poli (0- Corvinul - "U" Cluj (0-1); Chimica - UMT (0-0); UTA - Unirea (0-0).

Dorel Toderaș rămâne nașul "telefoniștilor"

■ De mai multă vreme **Tibi Ujvari**, unul dintre veteranii Telecomului Arad nu mai face parte din cei 16 fotbaliști care sunt înscriși pe foaia de arbitraj. Se pare că pe Tibi îl paște gândul retragerii. Frumos ar fi ca Piticului să i se ofere o funcție în cadrul clubului, pentru că o merită cu prisosință.

■ Prins la niște simpozioane pe teme sindicale la Vața, președintele **Gheorghe Marinca** n-a ajuns din cauza inundațiilor la meci. În lipsa sa nimeni de la Telecom n-a anunțat prima de joc. Nici antrenorul studenților n-a știut dacă elevilor săi li s-a promis ceva pentru meci.

APELURI SCURTE

■ Cele 8 cartonașe galbene au fost acordate pentru fapte mărunte, care puteau fi trecute, ușor, cu vederea. În schimb câteva intrări dure, comise de **Berar** și **Pupăză** au rămas nesancționate. Cel mai tăvălit fotbalist de pe teren a fost căpitanul oaspeților, **Narcis Folea.**

■ O liniște nefirească domina atmosfera din jurul vestiarelor cu o jumătate de oră înainte de joc. La sfârșitul partidei din vestiarul oaspeților răsunau uralele, normale, în urma victoriei.

■ După o îndelungată absență de pe stadioane, a reapărut **Ionuț Popa,** însoțit de doctorul **Taha Abed** și **Gheorghe Lazăr,** adică fosta conducere de la Inter Arad. "Popică" are un nou look, fiind tuns periuță, asemenea oamenilor de afaceri. **"Mai stau pe tușă până la vară și apoi mă retrag"**, a declarat pe un ton glumeț Ionuț Popa.

Miroase a iarbă de la țară

Ce multe se pot întâmpla în câteva luni în fotbal. În toamnă, ajunși cu cuțitul la os după câteva eșecuri în serie, "telefoniștii" zdrobeau cu 5-1, în Aradul Nou, o echipă studențească, la acea vreme, fără griji. Oarecum, rolurile s-au inversat duminică dimineața, dacă –3 la "adevăr" nu reprezintă pericol. Dar dacă în doar 90 de minute el se transformă într-un amenințător –6, atunci există diferență între ce a fost în toamnă și returul din primăvară.

Târlea și Lucaci au fost colegi la UTA și Sportul ca fotbaliști, iar la Telecom ca antrenori. În '97 după un meci cu Pecica, Lucaci, atunci secund, a fost dat afară, dar a rămas prieten cu fostul său șef, Târlea. Se vizitează, discută la telefon și își dau mâna înainte și după meci, chiar dacă amândoi și echipele lor sunt cu un picior în Campionatul județean. Cine a avut inspirația să-i transfere pe Toderaș, Suciu și Cuedan merită felicitări, cei trei dând un impuls grozav tinerilor colegi. De fiecare dată când a jucat în Micălaca, fie că a îmbrăcat tricoul Motorului sau al Pecicăi, Toderaș n-a plecat învins, ba chiar de multe ori a înscris. Poate de aceea Dorel și-a atribuit unicul gol, urcând pe gard și strigând în gura mare: **"Eu sunt nașul Telecomului!"**.

Cu un lot, care teoretic ar trebui să defileze prin seria a IV-a, dar peste care s-au așternut blestemații de ani, Telecom Arad supraviețuiește și respiră tot mai greu. Cei care sunt la vârsta maturității și afirmării par blazați și nepăsători la tot ce se întâmplă în jurul lor. **"Să joace cei cu contracte mari"**, spun în șoaptă tinerii, cu un salariu ce nu depășește media pe economie. Pasând la nesfârșit atribuțiile unii altora, s-a ajuns în infernul de unde scapă doar cine sare la cap.

Studenții au luat o gură de optimism, dar la condițiile pentru care joacă fotbal, retrogradarea n-ar fi nici o tragedie. Doar salvarea are reprezenta o performanță, care ar întoarce cu fundul în sus obiceiurile împământenite în fotbalul nostru.

STELIAN ROTARIU

FC ARAD TELECOM - UNIVERSITATEA ARAD 0-1 (0-1)

Stadion "Telecom", teren moale, timp frumos, spectatori 300.
A marcat: 0-1, HADA (min. 5), care a trimis de la 1 metru, în poarta goală, un balon prelungit cu capul de Toderaș, după o lovitură liberă executată de Cuedan și o ieșire neinspirată a lui Sandu.
Arbitri: M. Nan – C. Fântână (ambii din Câmpia Turzii), D. Moldovan (Turda).
Observator: Valentin Titorov (Drobeta Tr. Severin).
Cartonașe galbene: Grad, Petruț, Volocaru – Rusu, Szillyer, Suciu, Toderaș, Cuedan.
Pe bancă la Telecom: Sabău – Muntean. Echipament alb – albastru / alb.
Pe bancă la "U": Alexoaie – Aldea. Echipament alb – roșu – negru / albastru.
Nota meciului: **7**.

Previziuni sumbre pentru "telefoniști"

De obicei, **Mihai Târlea** urmărește meciurile echipei sale, calm, de pe banca de rezerve. După ce Hada a deschis scorul, fostul internațional a țâșnit de pe bancă și s-a postat în picioare, de unde a dat, tot timpul, indicații cu voce tare. Dacă după înfrângerea cu Deva, s-a închis în vestiar alături de jucători, acum, Târlea a fost volubil: **"De mult timp am atenționat că acest meci va fi deosebit de greu. În afara faptului că pentru ei era printre ultimele șanse de a-și menține speranța de supraviețuire, a intervenit și faptul că valoarea, dacă există, se anihilează în derby-urile locale. După minutul 5 ne-a lipsit luciditatea și ne-am angrenat în jocul de luptă practicat de Universitatea. Eu am calculat că se poate cădea cu –3. Din păcate, am ajuns la –6. Este foarte posibil să cădem și noi, și Universitatea, și chiar Pecica, dacă nu-și rezolvă problema. Interul a căzut și e posibil ca Aradul să aibă în campionatul viitor o singură echipă în "C", Motorul. Nu m-ar mira, la jocurile de culise ce se fac în Valea Jiului, să cadă toate echipele din Arad."**

Sandu, gafeur și salvator

La al doilea meci între buturile Telecomului, brădeanul **Sandu** a greșit flagrant la golul încasat. El a ieșit neinspirat din poartă la o centrare înaltă trimisă de Cuedan și a fost surprins de capul lui Toderaș. Portarul, în care Târlea are mare încredere în continuare, s-a revanșat în repriza a doua. În minutul 75 Blăniță l-a fentat pe Grad, a pătruns în careu și a șutat din unghi. Cinci minute mai târziu, Toderaș a ratat cea mai mare ocazie a formației sale, când excelent servit de Hada, s-a complicat inutil, iar Sandu a rezolvat situația critică.

La celelalte buturi, **Rusu**, fost cândva la Telecom, dar și la UTA, a făcut unul din cele mai bune jocuri ale sale. Obișnuindu-și suporterii cu câte o gafă pe meci, Rusu a stăpânit situația, scoțând senzațional de sub bară, un șut al lui Volocaru, în minutul 81. Portarul studenților a ieșit inspirat, în minutul 21, la un lob al lui Mitu și a blocat curajos. În rest, el a avut de lucru doar la centrările înalte, pe care le-a cules fără emoții.

Studenții luptă până la capăt

Adi Lucaci, se pare că, a renunțat, după acest meci să mai antreneze și CPL-ul, fiind nemulțumit de modul în care s-a tratat jocul cu Romvest. Pe timpul pauzei, deși "U" nu are antrenor secund, Lucaci n-a intrat în vestiarul studenților, preferând să rămână pe teren. La sfârșitul meciului el a declarat: **"Dintr-un punct de vedere îmi pare rău că am obținut victoria chiar acum. Din alt punct de vedere, care privește moralul băieților și șansa de a scăpa de retrogradare, mă bucur enorm. S-a dovedit că o echipă, chiar dacă nu are valori, poate câștiga, dacă are voință, ambiție, un obiectiv și unitate. Sunt mulțumit pentru dârzenia de care au dat dovadă jucătorii mei, pentru calmul și luciditatea lor. Cred că am făcut un pas important pentru îndeplinirea scopului nostru. Șansele echipei sunt reale și există. Atâta timp cât există o șansă, suntem datori să jucăm până la capăt".**

Din fruntea lui Petrov, un gol de... aur

CFR TIMIȘOARA - AURUL BRAD 1-0 (0-0)

Stadion "CFR", teren bun, timp însorit, spectatori 200.
A marcat: 1-0, PETROV (min. 62), cu o lovitură de cap de la 4 metri, sus la colț în stânga lui Căprărescu, după o centrare înaltă venită de pe flancul stâng de la Chirițoiu.
Pe bancă la CFR: Păşcălau – Robu, Petre. Echipament: vișiniu-alb / alb.
Pe bancă la Aurul: Selymeș – Șimon, M. Lupea. Echipament: albastru-negru / negru.
Arbitri: S. Buzărnescu – I. Stâncuță, A. Dida (toți din Craiova).
Observator: Dorin Vătran (Arad).
Cartonașe galbene: Chirițoiu, Bălu, Cosma – C. Lupea, Tofănescu.
Nota meciului: **5,5**.

Greu, chiar foarte greu

Timp de 638 de minute feroviarii n-au mai punctat din acțiune, ultima izbândă de acest gen aparținându-i lui Hardău, în minutul 54 al întâlnirii de la Cugir, din etapa a 20-a, 1-2 cu Metalurgistul. După patru reușite marca Bărbosu, din penalty, în partidele anterioare, experimentatul Petrov a spart gheața, trecându-și în cont primul gol stagional tocai într-un derby al suferinței.

Situația critică din ierarhie a combatantelor s-a răsfrânt mult asupra spectacolului de pe gazon, care în general a lipsit cu desăvârșire, excepție făcând câteva faze destul de bine concepute de gruparea de lângă Gara Mare, în mitanul întâi. În actul secund, omițând faza unicei "boabe" a încleștării, ocaziile au cam lipsit, cu toate că localnicii au condus jocul cu autoritate, dominând teritorial o trupă care s-a întors de la cabine cu idea clară de a apăra rezultatul nul consemnat la pauză.

În primele 45 de minute, alb-vișinii au trecut de câteva ori pe lângă deschiderea scorului, protagonistul ratărilor fiind atacantul, trecut în ultima parte a meciului mijlocaș stânga, Damianovici care l-a remarcat o dată pe Căprărescu, trimițând mai apoi de două ori pe lângă butul advers. Ulterior Bărbosu a avut și ghinion, șutul său la firul ierbii fiind blocat din preajma liniei porții de Neagu, după care vizitatorii și-au trecut în palmares singura oportunitate mai notabilă prin Lupea, dar Dăniloaia a blocat foarte bine șutul la colțul scurt.

Chiar dacă s-au impus cu dificultate, timișorenii nutresc speranțe în evoluții eficiente și-n deplasare, de unde încearcă să strângă puncte pentru un final de sezon fără emoții, în vreme ce hunedorenii trag nădejdi în a depăși prestațiile neconcludente din ultimele deplasări.

ALIN RADOVAN

■ Delegația "moților" a sosit sâmbătă după-amiază la Timișoara, în jurul orei 15, fiind cazată la Grupul Sportiv Școlar nr. 1, unde un pat a costat 50.000 lei, mâncarea fiind luată la pachet de la Brad. **Ioan Faur,** organizatorul de competiții al brădenilor, a poposit cu o zi mai devreme în orașul de pe Bega, vizitându-și rudele vineri, iar sâmbătă asistând la meciul Poli – ARO.

■ Medicul echipei CFR, **Olimpiu Lihtei,** i-a dat ceva emoții lui **Gabi Stoicovici,** organizatorul de competiții al gazdelor, venind cu întârziere la stadion, în preajma ceasului 10.30. **"Trebuia să vii la 10. Mai puțin și căutam alt doctor"**, i s-a adresat Stoicovici lui Lihtei, care a explicat întârzierea prin faptul că era de gardă la Spitalul Clinic Municipal.

TIMIȘORENE & BRĂDENE

■ În cazul unei victorii, componenții trupei hunedorene se alegeau cu câte 600.000 lei / căciulă, respectiv jumătate din sumă pentru un rezultat de egalitate. În schimb, ceferiștii, deși au triumfat, nu vor primi nici un leu. **Călin Rosenblum,** președintele executiv al team-ului timișorean, a spus că Bărbosu & co. își vor primi primele la finele stagiunii, dar numai dacă evită retrogradarea. Până atunci, alb-vișiniii vor trăi doar din salarii.

■ Printre cei aproximativ 200 de spectatori ai meciului s-a aflat și **Adrian Buliga,** fostul component al formației antrenate de Ghiță Chimiuc. Din iarnă jucătorul de bandă stângă a fost transferat la clubul bucureștean Rapid. În prezent, Buliga evoluează la echipa de tineret a grupării din Capitală, antrenându-se în schimb cu lotul mare pregătit de Mircea Lucescu.

IMIUC: "Dacă batem la Petrila, 90 sută suntem salvați"

u –9 la "adevăr", feroviarii au o misiune extrem de ilă în tentativa salvării de la picajul în "D". Cu toate stea, **Ghiță Chimiuc,** tehnicianul timișorenilor, este ezător după succesul împotriva Aurului: **"A fost greu iul cu echipa din Brad, fiindcă am știut că vin să ă la noi. Am făcut un joc mai bun decât în alte tide, iar victoria noastră este meritată. Dacă batem a viitoare la Inter Petrila, 90 la sută suntem salvați. azul unor succese pe linie acasă, vom avea nevoie ase puncte din deplasare pentru a fi lipsiți de grijietrogradării".**

Blaj, de la Telecom la CFR

Surprinzătoare a fost apariția la stadionul ceferist a maseurului **Ioan Blaj,** care nu a putut face deplasarea la Abrud cu Telecom Timișoara, deoarece a fost reținut de probleme profesionale la Timișoara. Blaj a trebuit să însoțească echipa de fotbal a Școlii Generale nr. 30 la "Trofeul Danone junior", care s-a desfășurat sâmbătă și duminică. În acest caz, feroviarii l-au "angajat" rapid pe nea Ion pentru câteva ceasuri, fiindcă fostul maseur, Vlad Baniciu, n-a mai venit. După meci, Chimiuc s-a adresat președintelui Călin Rosenblum: **"De unde fac rost de 100.000 lei, pentru a-l plăti pe nea Ion?"**, întrebare la care boss-ul alb-vișiniilor a dat din umeri. La scurt timp, antrenorul CFR-ului a intrat în posesia sumei de bani, achitând munca maseurului Blaj.

ALEXOI: "Dacă câștigăm toate meciurile de acasă, nu picăm"

Cu –5 în clasamentul adevărului, brădenii nu sunt încă scutiți de griji în ultima parte a campionatului. **Teodor Alexoi,** antrenorul hunedorenilor, crede în rămânerea în "C", cu toate că a pierdut o confruntare extrem de importantă: **"Am jucat împotriva CFR -ului cu multe improvizații. Dacă la Universitatea Arad am reușit să ne facem jocul, aici n-a izbutit mare lucru. Când ești cu cuțitul la os e foarte greu să ai o prestație corespunzătoare. Dacă câștigăm tot acasă, nu picăm, fiindcă avem 3 puncte din deplasare de la Inter Arad".**

MICA LIGĂ DE VEST

Sorescu demisionar!

Doar 6 puncte cucerite în primăvară şi o serie neagră de 5 eşecuri într-un interval de doar 18 zile, iată reculul "tramvaiştilor" de la **Electrica.** Totul a culminat duminică, după înfrângerea cu Gloria, cu demisia antrenorului **Valeriu Sorescu,** care le-a strâns mâna elevilor săi

"Rămas bun, băieţi!" VALI SORESCU nu va mai sta pe banca Electricii, peste câteva zile, contra brădenilor

la final, la vestiar, urându-le succes în continuare şi comunicându-le că nu va mai continua la cârma echipei. Apoi a părăsit în tăcere arena...

Seara, când l-am contactat telefonic, tânărul tehnician ne-a spus: **"Îmi pare rău să las în urmă o muncă de aproape 2 ani şi îmi pare rău că m-am despărţit de unii jucători. Dar asemenea momente sunt inerente în meseria noastră şi, în fond, nimeni nu-i bătut în cuie".** Sorescu n-a dezvăluit motivul demisiei sale, menţionând că recentele rezultate slabe l-au decis odată în plus să efectueze acest pas. **"Mai multe aspecte puse cap la cap, m-au determinat să plec şi să n-aştept să fiu dat afară. Trebuia ca triunghiul conducere – antrenori – jucători să meargă ca un angrenaj perfect, dar a scârţâit în acest an. Oricum, mi-aş dori să rămân la centrul de copii şi juniori al clubului",** a mai spus antrenorul demisionar, care de-acum e în aşteptarea unei oferte...

Preşedintele Paşca a sunat adunarea lotului pentru marţi la ora 10.30, după o zi liberă, când secundul Florin Bugar va începe "interimatul".

Cristina şi Monica, în superioritate

Tare puţini dintre cei care aţi citit în caseta tehnică a meciului Cetate Deva – Minerul Certej numele centralului din Petroşani, **C. Ionescu,** aţi putut bănui că este vorba despre o femeie. Iar **Cristina** a fost asistată la tuşă de clujeanca **Monica Rigo,** ceea ce înseamnă că sexul tare, reprezentat la partidă de Marian Savaniu, celălalt asistent, a fost în inferioritate numerică în brigada de arbitraj, care, în aceeaşi formulă, va fi la datorie zilele viitoare la un meci de fotbal feminin, în Austria Cristina Ionescu e născută pe 9 decembrie '72 la Lupeni, e absolventă a Facultăţii de Maşini şi Instalaţii Electromecanice din Petroşani, iubeşte handbalul şi fotbalul, ultimul şi practicându-l, în prima ligă, la Motorul Oradea, după ce debutase tot în "A", la Ştiinţa Petroşani. A jucat în naţionala României între 1990 şi '96, iar arbitru cu ecuson FIFA a devenit în 1995. **"La Deva a fost o premieră pentru mine, să văd un public cald, care să nu apeleze la obscenităţi",** a spus Cristina, care este arbitru de categoria I din 1991.

Popică în Govândari

"Am discutat deja cu conducătorii clubului şi s-ar putea să preiau Gloria din vară", ne-a spus duminică **Gheorghe Popa,** ex – portarul CSM-ului reşiţean, care a asistat la jocul "constructorilor" la Electrica Timişoara. Dacă negocierile se vor concretiza, nimic nou pentru trupa din Govândari, care în anii '90 a mai fost ghidată de un ex – goalkeeper, Victor Roşca.

"Constructorii", cu 600.000 mai bogaţi

În mod normal, cei de la **Gloria** încasează 200.000 lei pentru un succes acasă şi 400.000 pentru o victorie "afară". Reşiţenii plonjând miercurea trecută la "-3" la adevăr iar Cetate Deva fiind următoarea vizitatoare în Govândari, conducerea a mărit la 600.000 potul pentru meciul de la Timişoara. Şi constructorii, fără Bogdan şi Tuluc, ambii accidentaţi, ca şi Rediu, care totuşi a intrat pe final, sau Chiş, care în ciuda unor dureri de gât a fost înscris pe foaia de arbitraj, s-au impus la Gara Mică. Să mai spunem că oaspeţii au făcut deplasarea la Electrica în două microbuze.

La Abrud, fotbal prin dâre de motorină

Gazon cu hopuri. Teren mustind de apă. Gazon "chelit" de iarbă. Tot atâtea posibilităţi, în cazul arenelor noastre. La **Abrud,** datorită inundaţiilor din ultimele zile, valea din preajma stadionului **"Cuprirom"** s-a revărsat, producându-se deversări, astfel că terenul a fost pătat în multe locuri cu motorină, aflată din plin în apele ce au ieşit din matcă. În plus, şi în vestiar apa era de circa 10 centimetri, aşa încât Cuprirom şi AS Telecom au avut un adversar în plus.

Cafeaua risipeşte emoţiile

6-7 feroviari timişoreni, fie dintre rezerve, fie dintre cei neînscrişi pe foaia de arbitraj, i-au cerut voie antrenorului **Chimiuc** cu 45 minute înaintea meciului cu Aurul Brad să iasă la cafea, la un bar din zona arenei CFR. Printre ei, rezerva neutilizată Narcis Petre.

Un "mânz" pentru Steop

Când ţi-ai ratat obiectivul, când ai o serie de 4 meciuri fără succes şi încasezi 9 goluri, ai prilejul să lansezi tineri jucători. Este cazul la AS Telecom, unde antrenorul Steop i-a oferit duminică debutul lui **Dragan Chevereşan,** 16 ani, un atacant de la "Poli" selecţionat şi în lotul lărgit al naţionalei UEFA 2004. El este nepotul mai renumitului (momentan) Gioka Chevereşan, unic importator al baloanelor Select în vestul ţării. Farcaş şi Ţerescu, accidentaţi, n-au făcut deplasarea cu galben – albaştrii la Abrud. Dragan fusese scos la încălzire şi la meciul din "intermediara" cu Minerul Lupeni, fără a fi utilizat până la urmă de antrenorul Steop.

C – AGENTS

Parfum de divizia B

CETATE DEVA - MINERUL CERTEJ 2-0 (0-0)

Stadion "Cetate", teren bun, timp rece, spectatori 700.
CETATE (echipament: albastru-alb / albastru): Maria –Bordean, TĂNASĂ (cpt.), Berindei (73, Szemely) – POPA, VOINEA, LUCA (82, Stanciu), Turcan (74, Szidorak) – G. Ştefan, CHILIMAN.
Antrenor: Ionel Stanca. Pe bancă: Cibotaru – Răducănescu.
MINERUL (echipament: alb-negru / alb): DOBRE – FARTUŞNIC, Bozga (46, Moldovan), FILIP, Măcnea – Polvrea (50, Banc), CHEZAN (cpt.), Stănilă, Ocolişan (61, Dobrescu) – PISOIU, TĂGÂRŢĂ.
Antrenor: Ioan Petcu. Pe bancă: Vezetu – Scurtu.
Au marcat: 1-0, NANIU (min. 47), cu un şut în colţul lung din interiorul careului, după o pasă venită de al G. Ştefan; 2-0, NANIU (min. 54) tot cu un şut în colţul lung după un excelent un-doi cu Luca.
Arbitri: C. Ionescu (Petroşani) – M. Rigo (Cluj), M. Savaniu (Satu Mare).
Observator: Octavian Goga (Braşov).
Cartonaşe galbene: Tănasă, Bordean – Dobrescu, Ocolişan.
Jucătorul meciului: NANIU
Nota meciului: 7.

Neînvinşi de opt etape, devenii au dominat clar partida, dar, surprinzător în minutul 16, Polvrea a avut posibilitatea deschiderii scorului, însă şutul său din opt metri, care l-a depăşit pe Maria, a fost scos de pe linia porţii de Berindei ● Gazdele şi-au revenit în partea a doua şi şi-au dominat adversarul cu fundaşii la centrul terenului, reuşind un număr impresionant de cornere, 14, faţă de numai unul al oaspeţilor şi acela venit târziu, iar Naniu, percutant, a reuşit să perforeze în două rânduri poarta adversă ● Pe lângă aceste goluri s-a remarcat evoluţia de excepţie a portarului Dobre, care a reuşit în cinci situaţii de unu la unu cu atacanţii adverşi să-şi salveze echipa de la un eşec şi mai categoric ● Tot în actul secund, barele s-au opus înscrieri unor noi goluri la şuturile lui Luca şi Chiliman.

IONEL STANCA: **"Consider că deja suntem promovaţi în divizia B. Ţin să mulţumesc jucătorilor pentru evoluţia excelentă din repriza secundă când am reuşit să înscriem şi cele două goluri."**

IOAN PETCU: **"Echipa mea a jucat bine în prima parte a jocului, dar a cedat nepermis în partea a doua. Oricum Cetate este una din cele mai bune echipe şi consider că îşi merită locul din clasament."**

VIOREL NICULA

DE LA UN OBIECTIV LA ALTUL

DAN CUEDAN

■ S-a născut la 6 mai 1968, la Arad.
■ A început să joace fotbal la piticii UTA-ei, după care a trecut la juniorii Strungului.
■ A evoluat la CPL, CFR Arad, Şoimii Pâncota, Gloria Cermei şi Motorul.
■ De o săptămână este legitimat la Universitatea Arad.

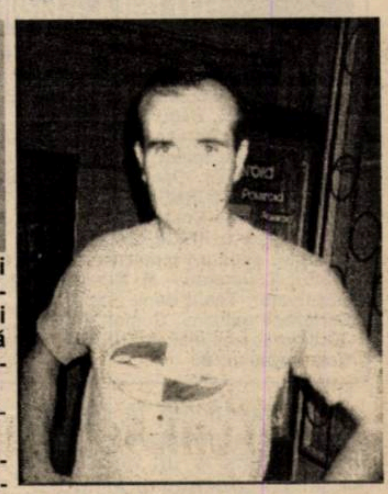

Rep: **Dane, în vara anului trecut, te-ai transferat la Motorul, echipă care este ca şi promovată în Divizia C. După Pâncota ar fi fost a doua promovare pentru tine...**

D.C.: Este a doua promovare!

Rep.: **Tu eşti acum la Universitatea şi nu vei mai apuca să te bucuri de promovare. Eventual, vei trăi o retrogradare!**

D.C.: M-am bucurat, deja de succesul Motorului. Eu am venit la Motorul datorită lui Marcel Cean, care a apelat la serviciile mele, într-un moment în care eram pe punctul de a pleca în străinătate, pentru un contract de muncă. Am fost ataşat de această echipă, am

"AM VENIT LA UNIVERSITATEA PENTRU CĂ SUNT UN LUPTĂTOR"

luptat şi mi-am făcut datoria.

Rep.: **Tu ai mai plecat în Italia, la muncă, imediat după 1990. Să zicem că rămâneai în România şi jucai fotbal. Te-ai fi realizat material mai mult?**

D.C.: Eu am abandonat fotbalul de mai multe ori, pentru că plecam afară să lucrez. Nu cred că dacă jucam în tot acest timp câştigam la fel de mult ca în străinătate. Nu cred că ajungeam să fie la un nivel mare, care să mă încălzească. Cred că am procedat inspirat. Eu am jucat fotbal din plăcere, iar pe la 25 de ani, jucam fără nici un antrenament.

Rep.: **Ca şi la Pâncota, nu?**

D.C.: Da, dar m-am pus pe picioare cu antrenori ca Sandu Gaica sau Costică Găman. Şi am câştigat barajul, lucru care nu prea s-a mai întâmplat cu echipele din Arad. Ţii minte, ba cumpărau locul, ba fuzionau.

Rep.: **Dar la Motorul te-ai antrenat serios. Ai fost şi în cantonament...**

D.C.: Da, fiindcă a existat concurenţă pe posturi, prin venirea celor de la Pecica. Am fost titular meci de meci, m-am pregătit exemplar zi de zi.

Rep.: **Şi ai marcat vreo 15 goluri!**

D.C.: Am înscris 14, dintre care şi primul gol din campionat, cu Tricoul Roşu lucru ce a însemnat foarte mult pentru mine. Am marcat în momente grele, atunci când Motorul avea nevoie de gol şi de aceea zic că mi-am făcut datoria faţă de echipă şi de oamenii din conducere. Eu mi-am dat seama că se vrea performanţă, că trebuie să muncesc pentru a prinde echipa, iar la Moneasa, cu Marcel Coraş, am fost printre puţinii care au rezistat la acel program dar, chiar dacă am avut probleme cu spatele.

Rep.: **Ştii ce e interesant? Tu, la 32 de ani, ai fost mereu remarcat la jocurile Motorului...**

D.C.: Nu contează vârsta! Fără jucători în vârstă nu se poate face performanţă! N-ai văzut ce-a zis şi Rubinacci? La orice nivel ar fi echipa, doar cu jucători tineri, nu poţi face performanţă. Fotbalul este un sport de echipă, în care diferenţa o fac valorile.

Rep.: **Probabil că aşa a gândit şi conducerea Universităţii când te-a transferat pe tine şi pe Toderaş.**

D.C.: Am trecut la un obiectiv diferit, total diferit, salvarea de la retrogradare. Pot spune că un ochi râde şi celălalt plânge trecând de la Motorul la Universitatea. Eu sper să facem to posibilul şi să ne salvăm, deş pare imposibil.

Rep.: **Să precizăm că discuţia noastră se poartă înainte meciului cu Telecom. Dac nu câştigaţi, crezi că ma scăpaţi?**

D.C.: Sunt vreo 7 echipe ca re pot cădea. Între ele şi câţeva cu vechi state în Divizia C ş mi-e greu să cred că ele pot re trograda. Eu zic că şi CFR Ti mişoara are şanse să se salve ze. Universitatea e debutant în "C" şi...

Rep.: **Vrei să zici că n-ave nici o şansă?**

D.C.: Eu sunt luptător, d aceea am venit. Luptăm pân la capăt! Şi Lucaci e un lup tător, dacă s-a înhămat aceastră treabă. Băieţii sunt neri, dornici de afirmare, lup tăm deci! Din păcate, la noi ni boii nu trag...

Rep.: **Arbitrii nu trag cu vo**

D.C.: Păi cu Abrudul am lu gol în min. 90, din ofsaid!

Rep.: **Se mai întâmplă, să-i faci. Zi-mi ce mai fa Flavius?**

D.C.: Fiul meu e tot cu fotb lul. Mă tot bate la cap să-l în criu undeva, dar are doar 7 a L-am dus la profesorul Păcu ru şi e foarte încântat că fa antrenamente cu băieţii m mari. Îl duc miercurea la să să-l vadă pe bunicul său, c e portar la Oldboys. Din păc acum are oreon şi mi-e frică nu iau şi eu de la el. Când fost mic, eu n-am avut!

Rep.: **Ai grijă, la adulţi foarte periculos!**

STELIAN ROTAR

AGATEX
Timişoara, Calea Buziaşului nr 18, Telefon 056/222.429
Produce şi comercializează următoarele produse:
- ŢEVI DIN PVC: ϕ 32; ϕ 40, ϕ 50, ϕ 110
- FITINGURI DIN PVC - ϕ 32 - ϕ125/45°, 67°, 87°
- AMBALAJE DIN PLASTIC
  - Găleţi cu capac: 2, 4, 8, 18 litri
  - Găleţi cu capac şi sigiliu: 3; 5,5; 10 litri
- ALTE PRODUSE DIN PLASTIC: RAFTURI, UMERAŞE, PAHARE

Piţurnea provoacă demisia lui Sorescu!

ELECTRICA - GLORIA REŞIŢA 0-1 (0-1)

Stadion "Electrica", teren bun, timp frumos, spectatori 100.
ELECTRICA (echipament: alb-albastru / albastru): Murar - P.Lucian (46, Cristea) - Iacobici (cpt.), HROMEI, Durlă - Noje (68, Sărăcin), Gomoi, VOLOSCIUC, Bâgu (81, Hausler) - Vişan, Iliuţă.
Antrenor: Vali Sorescu. Pe bancă: Caraiman - Constantinescu.
GLORIA (echipament: galben-negru / negru): Boşca - COSTESCU - Ababi, David, Gurici, Dumitru (cpt.) - Boterez, ZIMMER, Nica - Izvernar (90, Stanciu), PIŢURNEA (85, Rediu).
Antrenor: Bebe Costescu. Pe bancă: Angheloiu - Burac, Chiş.
A marcat: 0-1, PIŢURNEA (min. 32), cu exteriorul piciorului drept pe lângă Murar, după o excelentă pasă în adâncime a lui Izvernar.
Arbitri: A. Dumitru - M. Mihaiu, I. Iancu (toţi din Slatina).
Observator: Teofil Nanu (Târgu Jiu).
Cartonaşe galbene: Gomoi, Vişan.
Juccătorul meciului: PIŢURNEA.
Nota meciului: **6**.

Din pretendentă la un moment dat la promovare, Electrica a ajuns la un neliniştitor –4 în clasamentul adevărului, iar golul marcat de Piţurnea, în urma unui frumos contraatac, a produs şi demisia antrenorului Vali Sorescu ● Desigur, înfrângerea "tramvaiştilor" în propriul fief poate părea surprinzătoare, însă pe teren situaţia a fost complet diferită ● Fără Stan, bolnav, acţiunile gazdelor au fost lipsite de clarviziune, ocaziile la poarta lui Boşca venind în urma unor greşeli ale fundaşilor reşiţeni ● Pe contraatac oaspeţii s-au dovedit a fi extrem de periculoşi, iar dacă Izvernar era mai atent putea încheia conturile încă din prima repriză ● Actul secund a aparţinut în totalitate gazdelor, însă acţiunile lor au fost uşor stopate de masiva defensivă adversă, iar când aceasta a fost totuşi depăşită, la post s-a aflat goalkeperul Boşca ● Se poate spune că şi şansa a fost de partea reşiţenilor la şuturile lui Bâgu, Vişan, Volosciuc sau Hromei, însă pe ansamblu victoria oaspeţilor este meritată.

LUCIAN MANOLE (preşedinte Gloria): **"Partida a fost disputată într-un fair-play desăvârşit, acelaşi lucru întâmplându-se şi în tur la Reşiţa când scorul a fost egal. Victoria noastră o consider meritată, având în vedere numărul de ocazii avute. Remarc întreaga formaţie cu un plus pentru defensivă şi Piţurnea."**

CIPRIAN TRANCĂ

TELECX ■ TELECX ■ TELECX

☛ Fundaşul **Dan Micu** şi atacantul **Cornel Moise** au debutat duminică pentru **CFR Timişoara**, unde s-au transferat sub formă de împrumut până în vară, de la UMT. Feroviarii au avut pe banca de rezerve un alt recrut de la o concitadină, tânărul portar **Ovidiu Păşcălău** (Poli).

☛ **Nistor**, suspendat pentru 4 cartonaşe galbene şi **Stan**, suspect de hepatită, au reprezentat absenţele "tramvaiştilor" duminică, revenind în schimb **Costel Durlă**, care redebutase pentru Electrica miercurea trecută, la Certej, respectiv Lucian Petre.

☛ **Cuprirom Abrud** se află într-un moment de graţie al evoluţiilor pe scena eşalonului trei, cu 17 puncte acumulate din ultimele 21 posibile. Cuprirom se prezintă la ora duelului local din Apuseni, cu Minaur Zlatna, cocoţat în premieră pe locul 4, fără griji. La Zlatna abrudenii promit că vor juca "pe bune", deci va fi cu scântei. Fundaşul **Bordean** este în vizorul Unirii Alba Iulia.

☛ **Chira**, de la deveni, respectiv vârful **Rădos**, de la Certej, au fost absenţii notabili ai derby-ului local de sub Cetate.

☛ **Aurul** îl are din nou în componenţă pe portarul **Cristian Ropciuc**, de la Metalul Criscior. Transferul a intervenit în urma cedării lui Cristian Sandu, în minimercato, la Telecom Arad, la rândul său un goal-keeper.

☛ **Codruţ Mihăilă** (atacant) şi mijlocaşii **Narcis Frandeş** şi **Mihai Ianc** n-au făcut deplasarea cu "moţii" la Gara Mare a Timişoarei, fiind accidentaţi.

Minerii blochează telefonia bănăţeană

CUPRIROM ABRUD - TELECOM TIMIŞOARA 2-0 (1-0)

Stadion "Cuprirom", teren greu, timp schimbător, spectatori 500
CUPRIROM: A. Mureşan - MIHEŢ, GHEORGHIU, ROŞU, V. Popa, Bordean - PRAŢA (78, Neagu), O. Mureşan (cpt), Ceauşu - Gorgan, DOMŞA (85, C. Popa)
Antrenor: Nicu Lupu. Pe bancă: Duma - Ungureanu, Micu
TELECOM: Bălici - David - Răcelescu, Holcz (70, Călin), Miclea - Biro, Florescu, Solomon (cpt), Preda - Corban (59, Bochiş), Cuclea (86, Chevereşan).
Antrenor: Remus Steop. Pe bancă: Anghelescu - Belean.
AU MARCAT: 1-0 GORGAN (min.7), cu capul, dintr-un buchet de jucători, în urma cornerului lui Domşa, oaspeţii acuzând un fault în atac; 2-0 DOMŞA (min.57), vole de la 10 metri, reluând balonul respins de Bălici în urma cornerului executat de Bordean.
Arbitri: C. Istrate (Bucureşti) - S. Nicula, V. Racoltea (ambii din Baia Mare)
Observator: Costel Sorescu (Piteşti)
Cartonaşe galbene: Solomon, Cuclea
Jucătorul meciului: DOMŞA.
Nota meciului: **6**.

Cuprirom s-a impus în urma două cornere din totalul de 5 de care a beneficiat, marcând în primul sfert de oră al fiecărei reprize şi extinzând la 7 seria meciurilor fără eşec. Moţii s-au remut de acest meci, dar oaspeţii erau în pierdere de turaţie. Deşi prin tribune se auzea că bănăţenii ar încasa 800.000 lei în cazul unui rezultat pozitiv, totuşi, aceştia erau mai mult cu gândul la ratarea promovării ● Centrăriul a trecut cu vederea un fault în careu asupra lui Domşa (min. 9), asta probabil în compensaţie pentru faza deschiderii scorului. ● Şutul centrare al lui Cuclea a căzut pe transversală, iar reluarea lui Preda a fost respinsă de pe linia porţii de Roşu, în minutul 28. De altfel şi caseta tehnică (9-9 la şuturi, dintre care 6-3 pe poartă; 5-3 la cornere) dezvăluie echilibrul jocului. ● Domşa şi-a încercat şuturile în minutele 35 şi 40 iar tot înaintea pauzei Corban a fost blocat de A. Mureşan. ● Ultima ocazie s-a derulat în minutul 70, când sărbătoritul zilei, Ceauşu care a împlinit 25 ani, a reluat cu capul, dar Bălici a respins. Era deja 2-0, graţie lui Domşa, aflat la prima reuşită în anul 2000...

NICU LUPU: **"Anticipam că vom întâlni un adversar incomod, redutabil, însă ne-am implicat corespunzător şi sunt mulţumit de joc".**

REMUS SPEOP: "Nu contest rezultatul. Suntem pe o pantă descendentă, căci ratarea promovării îşi pune amprenta asupra psihicului jucătorilor".

NELU MICU

S.C. CROMINVENT S.R.L.
Magia culorilor cu vopsele auto
STANDOX
• O gamă completă de vopsele auto metalizate şi nemetalizate pentru toate tipurile de autovehicule, garantând exactitatea nuanţei
• Consumabile, echipamente auxiliare şi cosmetice auto în domeniul vopsitoriei auto
REPREZENTANTA HERBERTS STANDOX GERMANIA
Lacuri şi vopsele CROMCOLOR
• Vopsele lavabile INCOLAN • Vopsele alchidice EMAFIN
• Lacuri de lemn CROMLUX • Grunduri anticorozive CROMGRUND
• Adezivi pentru construcţii CROMADEX
TIMIŞOARA: str. Gh. Lazăr nr. 2, tel./fax 200.074, tel. 136.375
ARAD: tel./fax 057/281.770

SC Croif SRL
Solicită autorizaţia de mediu pentru Depozitul engros situat în Timişoara, str. Matei Corvin nr. 6.
Sugestii şi contestaţii se pot depune în scris, sub semnătură, la Agenţia pentru Protecţia Mediului - Timişoara, bd. Mihai Viteazul nr. 32.

"Au vrut dar n-au putut"

CAROMET CARANSEBEŞ - METALURGISTUL CUGIR 3-0 (2-0)

Stadion "1 Mai", teren bun, timp frumos, spectatori 400
CAROMET: DORAN (cpt) - CIOBANU - BUFANU, Neagu (46, Dogaru), Veche - Sbenghea, Verdeş, Feneş (81, Bojin), Arnăut - Lozici, Cuc (55, Puiu)
Antrenor: Petru Bona. Pe bancă: Laitin - Păsulă.
CUGIR: Bicheşi - Ursu - Şuvaina, Ignat - Itu, Dobrin (29, Ştefan), Cristea (46, Voitan), Marcu, Lazăr - Achim (30, MOLDOVAN), HEGYI (cpt)
Antrenor: Octavian Mureşan. Pe bancă: Isac - Iosif
AU MARCAT: 1-0 LOZICI (min. 8), mai iute cu o fracţiune de secundă în faţa portarului Bicheşi, reluând centrarea lui Cuc de pe dreapta; 2-0 VERDEŞ (min. 41), din penalty, acordat pentru faultul lui Ignat asupra lui Bufanu; 3-0 SBENGHEA (min. 89), cu un şut la vinclu, imparabil pentru bravul Moldovan.
Arbitri: V Berbecaru (Rm. Vâlcea) - N Chiriţă (Horezu), M. Râmniceanu (Rm. Vâlcea)
Observator: Ioan Tărcan (Tg. Mureş)
Cartonaşe galbene: - ; Ursu, Hegyi
Cartonaşe roşii: Bicheşi (min. 30)
Jucătorul meciului: BUFANU; Nota meciului: **6**.

Oaspeţii au abordat partida o formulă ofensivă, avându-i Achim şi Hegyi împinşi mult faţă, iar cu Itu şi Lazăr pe st de extreme false. Octavian Mureşan avea aşadar inţii clare de a cuceri toate nctele, chit că echipa sa, ată la "-6" la adevăr, se prenta fără 4 titulari: Drăgoi, n, Paşcanu şi Barta ● Totul dovedit însă a fi doar un stel de nisip, de aici decurgând şi graba cu care Caromet a reuşit să deschidă scorul. Văzându-se condusă şi dominată, Metalurgistul a apelat la prima schimbare în minutul 29 - Ştefan a intrat pe post de fundaş dreapta, Şuvaina trecând în centrul apărării, alături de liberoul Ursu - dar cum un necaz nu vine niciodată singur, în minutul imediat următor vizitatorii au rămas în 10 jucători, prin eliminarea portarului Bicheşi, care, în postura de ultim apărător, a comis hent în afara careului de 16 metri. ● De-aici şi până în minutul 89, când profesorul Sbenghea a pus bomboana pe colivă, partida s-a dovedit inegală, semănând pe alocuri cu joaca de-a şoarecele şi pisica. ● Bona, tehnicianul gazdelor, mai pragmatic, a aliniat un 1-4-4-2 în care fundaşii laterali Bufanu şi Veche au zburdat 90 de minute, creând panică la fiecare incursiune în careul cugirean. ● Pe lângă golurile marcate, cu un premiu de frumuseţe pentru ultimul, amfitrionii au mai avut 9 (!) mari ocazii de gol, remarcându-se reluările lui Bufanu cu capul, înaintea pauzei, când balonul a spus nu intrării în poartă, barele lui Lozici (68) şi Cuc (77) sau paradele lui Moldovan în faţa lui Veche. ● Cugirenii au vrut dar n-au putut, elocvent fiind faptul că au avut o singură ocazie, abia în minutul 88, când Lazăr, scăpat singur în careu, a şutat paralel cu linia porţii apărate de Doran.

ŞTEFAN MĂNESCU

ARMACIA BELLADONA
imişoara
l. L. Rebreanu nr. 104A
luni-duminică: 8-23
Tel: 056/165.157
Se eliberează:
Reţete compensate (inclusiv entru angajaţii CFR)
Reţete gratuite
oată gama de medicamente, osmetice, tehnico-medicale.

Rezultatele etapei a 26-a

UNIVERSITATEA ARAD – CUPRIROM ABRUD Hada, Blănită – Roşu (penalty), Neagu.	2-2
INTER PETRILA – FC ARAD TELECOM Neiconi (2) – Oprescu.	2-1
AURUL BRAD – MINERUL URICANI Mihăilă, Stoica.	2-0
MINEUR ZLATNA – CAROMET CARANSEBEŞ Verdeş (2), C. Stanciu, Bran.	4-0
TELECOM TIMIŞOARA – MINERUL LUPENI Acs	0-1
GLORIA REŞIŢA – VESTPETROM ARAD Ştefeligă	0-1
METALURGISTUL CUGIR – CETATE DEVA Dobrin – Luca.	1-1
MINERUL CERTEJ – ELECTRICA TIMIŞOARA Fartuşnic (penalty), Rădos, Pisoiu, Bozga – Volosciuc.	4-1
INTER ARAD – CFR TIMIŞOARA (neprezentare), gazdele retrăgându-se din campionat.	0-3

Rezultatele etapei a 27-a

TELECOM ARAD – "U" ARAD	0-1
CFR TIMIŞOARA – AURUL BRAD	1-0
CETATE EVA – MINERUL CERTEJ	2-0
ELECTRICA – GLORIA REŞIŢA	0-1
CUPRIROM ABRUD – TELECOM TIMIŞOARA	2-0
CAROMET CARANSEBEŞ – METALURGISTUL CUGIR	3-0
MINERUL URICANI – INTER PETRILA Iordache (44-penalty)	0-1
MINERUL LUPENI – MINAUR ZLATNA Frumoca (50), Dosan (58-penalty)	2-0
VESTPETROM ARAD – INTER ARAD (neprezentare), Inter retrăgându-se din campionat.	3-0

ETAPA VIITOARE Etapa 28 - duminică, 16 aprilie: Zlatna - Abrud (0-5); Cugir - Certej (2-4); Gloria Reşiţa - Cetate Deva (0-1); Petrila - CFR Timis. (2-0); Caromet - Lupeni (0-1); Telecom Tmş. - Telecom Arad (0-1); "U" Arad - Uricani (3-2); Aurul Brad - Vestpetrom (0-1). Electrica stă.

Echipa	TOTAL						ACASĂ						DEPLASARE						Adevăr
1.(..) CETATE DEVA	27	20	3	4	63-23	63	14	14	0	0	43-6		13	6	3	4	20-17		+21
2.(..) TELECOM TMS	27	16	4	7	40-20	52	13	11	1	1	28-6		14	5	3	6	12-14		+13
3.(+1) VESTPETROM	27	14	3	10	37-27	45	14	11	2	1	24-4		13	3	1	9	13-23		+3
4.(-1) CERTEJ	27	14	2	11	49-41	44	14	13	1	0	42-13		13	1	1	11	7-28		+2
5.(+1) ABRUD	27	13	4	10	42-40	43	14	11	1	2	32-9		13	2	3	8	10-31		+1
6.(+1) LUPENI	27	13	3	11	41-27	42	13	10	2	1	30-6		14	3	1	10	11-21		+3
7.(+1) GLORIA RES.	27	13	3	11	29-21	42	14	10	1	3	22-6		13	3	2	8	7-15		0
8.(-3) ZLATNA	27	12	4	11	46-39	40	13	10	2	1	32-10		14	2	2	10	14-29		+1
9.(..) URICANI	27	12	3	12	40-44	39	14	10	2	2	32-13		13	2	1	10	8-31		-3
10.(..) ELECTRICA	27	12	2	13	43-47	38	14	10	0	4	30-14		13	2	2	9	13-33		-4
11.(+1) CAROMET CS.	27	12	2	13	35-39	38	13	11	1	1	29-9		14	1	1	12	6-30		-1
12.(-1) TELECOM AR.	27	11	3	13	35-39	36	14	9	2	3	22-10		13	2	1	10	13-29		-6
13.(+1) PETRILA	27	10	6	11	34-38	36	13	7	2	4	21-14		14	3	4	7	13-24		-3
14.(-1) AURUL BRAD	27	9	7	11	30-33	34	13	9	3	1	23-8		14	0	4	10	7-25		-5
15.(..) CUGIR	27	10	3	14	32-41	33	13	8	3	2	21-8		14	2	0	12	11-33		-6
16.(..) CFR TIMIS.	27	10	3	14	29-50	33	14	9	2	3	17-13		13	1	1	11	12-37		-9
17.(..) U" ARAD	27	9	5	13	30-40	32	13	5	4	4	19-19		14	4	1	9	11-21		-7
18.(..) INTER ARAD	27	2	2	23	23-69	8	13	2	2	9	15-28		14	0	0	14	8-41		-31

Poli începe să sune bine în italiană!

Un pas pe care-l aşteptăm de ani

În cele 7 luni scurse de la începerea campionatului, mai toată suflarea Diviziei B II şi-a dat încet seama că Poli nu mai reprezintă un "bau-bau" pentru nimeni. Devenind victima unor echipe pe care acum 3-4 ani le surclasa la pas, gruparea timişoreană a ieşit încetîncet din sfera de interes a tot mai multor chibiţi timişoreni, complăcându-se într-o lâncezeală quasitotală şi lunecând incredibil spre eşalonul 3. Totul s-a rezumat în ultimele luni la chinuiala cuplului Muşat – Micşa, lăsat de izbelişte de toată lumea, de a asigura banii necesari pentru disputarea... următoarei etape. Doar doar se va ivi o mână salvatoare...

Primul pas l-a făcut Primăria, înlăturându-l pe Eugen Seracin şi încercând să adune în jurul clubului câţiva oameni cu bani , într-un fel de implorare naivă în numele prestigiului oraşului, al blazonului, al... **Naiv** şi cam tardiv. Naiv pentru că puterea locală ar trebui să ştie că în economia de piaţă "interesu' poartă fesu'" şi **cam tardiv** pentru că acest pas trebuia (şi putea fi!!!) făcut când Poli era în Divizia A, iar preşedintele de atunci, Viorel Boiţ, a venit cu "jalba-n băţ" la Primărie.

Acum însă, să lăsăm trecutul, pentru că, de câteva zile s-a făcut pasul spre privatizarea clubului, acea privatizare pe care o tot declarăm toţi, care, ca şi în economie, şi în sport poate fi semnalul reabilitării valorice, financiare, simbolice a unui club care ar putea fi în sfârşit asanat moral. A apărut investitorul particular! CLAUDIO ZAMBON!

Printre primele locuri vizitate de FRUNZĂ şi BLID la stadionul lui Poli a fost atelierul de cizmărie al lui nea Sandi...

Cu o acceleraţie demnă de Ferrari!

Vorbeam mai sus de lâncezeală. De plictiseală şi chiar delăsare. Toate acestea sunt acum, cel puţin după desfăşurarea evenimentelor din ultimele zile, de domeniul trecutului. Muşat face naveta – practic la 3 zile – Timişoara – Bucureşti, legitimând jucători . La Poli s-au reluat conferinţele de presă în ritm săptămânal, şi ziariştii înghesuindu-se la stadion ca-n vremurile faimoase ale meciurilor din cupele europene disputate de Poli pe "Dan Păltinişanu". Jucătorii, între care apar mereu feţe noi, parcă sunt mai senini, mai siguri pe ei. Claudio Zambon, însoţit de Nicolae Vărzariu, ba e la Timişoara, ba e la Bucureşti, ba la Oradea, ba la Satu Mare, ba din nou la Timişoara. Mereu în avion, mereu în maşină! Mereu lângă echipă! Zambon putea zbura cu avionul, în intermediara de miercuri, direct la Satu Mare. Dar a preferat cursa Bucureşti – Oradea, pentru a se deplasa la meciul cu Olimpia împreună cu echipa cu autocarul. Şi tot cu autocarul echipei a venit joi la Timişoara.

Lira italiană, la cursul dolarului

Toată această tentativă s-a dovedit a nu fi doar "de poză". După golul de la Oradea, aşa cum a promis, noul "il capo" al lui Poli a achitat imediat a doua zi prima promisă. Totul însă a culminat vineri, când, în cantonamentul de la Buziaş, Zambon a scos din diplomatul-seif de aluminiu contravaloarea a 20.000 de dolari pentru a achita jucătorilor ratele din contract şi primele restante pe care le-a preluat odată cu clubul. A scos repede şi 25.000.000 de lei pentru organizarea meciului cu Aro Câmpulung. S-a hotărât să tripleze salariile jucătorilor!!! **"Am asanat contractele, ama achitat primele restante, salariile, masa, costurile cantonamentelor. Totul. Până vine contribuţia Primăriei, am achitat totul. Mergem pe factorul psihologic. Jucătorii nu mai trebuie să aibă altă grijă decât fotbalul!"**, ne-a declarat realmente simpaticul investitor italian!

În plus, signor Claudio a promis că se va sfătui cu Romulus Gabor şi Iosif Rotariu (joi investit ca antrenor secund) să instituie o primă de obiectiv, adică salvarea de la retrogradare.

După toată această furtună pozitivă nu ne rămâne decât să sperăm că toţi cei de la Poli şi cei care au de-a face cu clubul vor şti fiecare exact ce să facă! La treabă!

DUKI POPOVICI

Procurator - Sică Puşcoci

Înaintea asocierii cu ICS Management Sport a lui Claudio Zambon, într-o furibundă campanie de transferuri, la Poli au apărut pe rând **Rotariu, Sasu, Mare şi Fabian**. Nume! Noul preşedinte italian, la sfatul lui Nicolae Vărzariu, a decis să colaboreze cu impresarul Sică Puşcoci pentru a întări gruparea timişoreană. Astfel, sâmbătă au debutat pentru Poli portarul **Adrian Blid** de la F.C. Oneşti şi **Sorin Frunză** de la Oţelul Galaţi. Ieri au poposit la Timişoara **Florin Motroc** de la Zimbrul Chişinău **şi Daniel Mif** de la Gloria Bistriţa. Miercuri, sau joi, la Poli va apare primul jucător italian din fotbalul românesc în persoana tânărului de 19 ani **Daniele Lizza**! Chiar că se mişcă repede Claudio Zambon! Sigur e fan... Ferrari!

CĂRŢI DE VIZITĂ

ADRIAN BLID

** s-a născut la 18 octombrie 1967, la Bucureşti*
** a început fotbalul la Electroaparataj Bucureşti, debutând în liga a II-a, la 17 ani, la Automatica Bucureşti*
** în sezonul 1986-87 a fost transferat la Steaua, avându-l ca antrenor pe Puiu Iordănescu, prilej cu care a şi debutat în Divizia A, la 21 iunie 1987, într-un meci cu Petrolul, scor 1-1*
** în perioada 1987-89 a jucat la F.C. Bihor, avându-l ca tehnician pe Viorel Mateianu*
** între 1989 şi 1993 a apărat culorile lui Inter Sibiu*
** timp de un sezon a jucat pentru Progresul Bucureşti, sub bagheta lui Jackie Ionescu ('93-'94)*
** în vara lui '94 a revenit la Inter Sibiu, unde a jucat până în 1996*
** în perioada 1996-98 a îmbrăcat tricoul lui Rapid, avându-i ca antrenori pe Liţă Dumitru, Nicolae Manea şi Mircea Lucescu*
** din 1998 şi până acum câteva zile a fost component al echipei F.C. Oneşti*
** în prima ligă totalizează 220 de prezenţe*
** a fost transferat la Poli până la finele acestui campionat*

SORIN FRUNZĂ

** s-a născut la 29 martie 1978, la Galaţi*
** a început fotbalul la juniorii lui Oţelul Galaţi*
** în ediţia 1998-99 a jucat la divizionara B Dunărea Galaţi*
** în turul campionatului 1999-2000 a evoluat tot în seria I a Diviziei B, la Cimentul Fieni*
** a revenit la Oţelul în iarnă, fiind component al echipei de tineret*
** a semnat pentru Poli până la finele acestei stagiuni*

DANIEL MIF

** s-a născut în 6 ianuarie 1973, la Aiud*
** primalegitimare la Metalul Aiud în 25.09.1987*
** după un periplu pe la Minaur Zlatna, s-a transferat la Gloria Bistriţa în 1998, pentru care a jucat 45 de meciuri în Divizia A, marcând 12 goluri*
** este împrumutat la Poli pentru două luni*

FLORIN MOTROC

** s-a născut la 8 august 1967, la Bucureşti*
** data primei legitimări ca fotbalist este 02.10.1980, la Rapid*
** debutul în Divizia A l-a avut pentru Sportul Studenţesc în 1988*
** între 1990 şi 1992 a jucat la F.C. Argeş*
** în campionatul '92 - '93 a apărat culorile Selenei Bacău*
** a revenit la Rapid, pentru care a evoluat în 3 campionate, între 1993 şi 1996*
** ediţia '96-'97 a Diviziei A o joacă pentru Ceahlăul Piatra Neamţ*
** în ultimii ani a evoluat în campionatul Republicii Moldova, la Tiraspol şi apoi Zimbrul Chişinău*
** totalizează 146 de partide în prima ligă, marcând 7 goluri.*

STADIONUL SE TRANSFORMĂ ÎN... "STADIO"

Pomeneam undeva în această pagină că "interesul poartă fesul". Şi Claudio Zambon nu pare a fi omul care ar face acte de caritate tocmai la Timişoara, mai ales având în vedere că afacerile şi le demarează la Bucureşti. Sigur că în viziune... occidentală fotbalul îţi poate promova firma, îţi poate aduce prestigiu, credibilitate şi, nu în ultimul rând, satisfacţii personale. Asta aşa, într-un viitor. Dar imediat? Imediat, şi ni se pare normal, Zambon doreşte concesionarea stadionului "Dan Păltinişan" pe o perioadă de 15 ani. La mutare e Primăria, stadionul făcând parte din patrimoniul Timişoarei. Italianul a investit în timp record o grămadă de bani în Poli. Aşteaptă aceeaşi reacţie rapidă din partea Primăriei. Silviu Sarafoleanu, consilier local, de acum probabil reprezentant al Primăriei în Consiliul de administraţie care va fi stabilit la F.C. Politehnica, a promis că totul se va urgenta în această săptămână. Săptămână în care, expeditiv cum e, Zambon vrea să rezolve toate formalităţile: **"Am stat de vorbă cu prefectul, cu primarul şi cu viceprefectul. Sper să se rezolve repede, după legile din România care sunt diferite de cele din Italia".** Şi ar fi bine ca problema stadionului să se rezolve cât mai repede, stadion care a fost deseori invocat ca un "cui al lui Pepelea" de conducerile anterioare ale clubului. Mai ales că arena timişoreană va rămâne, prin contract, la dispoziţia Primăriei pentru orice alte activităţi sau manifestări culturale.

Despre blaturi...

Întrebat la conferinţa de presă de vineri, de colegul Miki Junea, dacă e conştient în ce se bagă având în vedere realităţile ascunse ale fotbalului românesc, Claudio Zambon, conştient că a fost întrebat despre "fotbalul de culise", a răspuns senin: **"Eu nu pot vorbi de meciuri aranjate atâta timp cât nu există probe. Doresc să construiesc o echipă capabilă să marcheze adversarului zece goluri într-un meci. Oricine ar fi arbitru nu are cum să nu ne valideze cel puţin două-trei!"**

VERAMIR INTERNATIONAL S.R.L. Timişoara

VERAMIR International LTD
TRAVEL AGENCY
TOURISTEN AGENTUR
AGENCE DE TOURISME
Tour operator - licence "A"

unic distribuitor în zona de vest a ţării
vă oferă în exclusivitate

Excursie de excepţie şi BILETE EURO 2000
Belgia - Olanda

Romania - Germania - Portugalia - Anglia

Hai România!

Ultimul termen de cumpărare al biletelor este 15 aprilie
Locurile sunt limitate!

Timişoara,
• Str. Piatra Craiului nr. 2, tel/fax 056-200.340
• Str. Bocşa nr. 4, tel./fax 056 - 194.523, 201.500
mobil 092-669.079
mobil 093-202.709

TIMBI
INTERMEDIERI AUTO
foto permise auto

SERVICII DE
• PRESCHIMBĂRI PERMISE • TALOANE • ÎNMATRICULĂRI
• RADIERI • ANUNŢURI DE PIERDERI la Monitorul Oficial

TIMISOARA, str. Drubeta nr. 97, sc. A, ap. 1
Tel./Fax 056/20.37.78, Tel. 056/22.99.23

radio analog

99.0 fm
pentru că vrei altceva

COLIBRI TRAVEL AGENCY

Un pretext de a vizita Europa
OFERTA SPECIALĂ EURO 2000!
Program turistic special: PARIS - BENELUX .
* * * Variante la alegere * * *
• Transport cu automobil propriu, autocar, avion
• Vize prin agenţie
Mai avem seturi de bilete categoria a III-a
GRĂBIŢI-VĂ!

Informaţii şi înscrieri:
- Timişoara, Bd. C.D. Loga nr. 2, Tel: 056-201.200, 056-198.604, 094-780.823
- Lugoj, tel: 056-355.037

Bilete pentru Mamaia !!
Hoteluri:
Majestic, Perla, Select !!
• Hotelurile au localizar bună, pe malul mării, la 5 m de plajă
• Se oferă confortul necesa unui concediu fără stress
Garanţie: plaja din Mama şi Sprint Time Holding acţionarul majoritar al S Perla Majestic

"D"- ARAD
ROWO

Romvest a scăpat de griji

"Stagiunea" de primăvară a continuat cu jocurile etapei a 27-a, rundă afectată de inundaţiile Crişului Alb. Astfel, partida dintre, **Crişul Chişineu Criş** şi **Gloria Arad** a fost amânată pentru o altă dată, încă necunoscută.

PODGORIA GHIOROC - MOTORUL ARAD 0-3 (T. Papp 2, Lăzău).

Terenul denivelat şi de dimensiuni reduse a prezentat un handicap pentru arădeni, obişnuiţi cu un joc elaborat de pase. "Lanterna" a evoluat cu multă ambiţie, dorind enorm să nu părăsească divizia fără o victorie istorică în faţa liderului. A rezultat o dispută de mare luptă, la finalul căreia s-a consemnat victoria logică a "motoriştilor".

Arbitri: M. Hălmăjan - G. Hărduţ, O. Mihart.

VICTORIA NĂDLAC - ŞOIMII PÂNCOTA 2-0 (Iaroş, Babău).

Lui Nicolae Roşca, antrenorul nădlăcanilor, i-a fost foarte frică de Pâncota. Norocul său s-au numit Kukucska şi Iaroş, ambii studenţi la Bratislava, care au venit acasă, dând un impuls colegilor săi. Nădlacul a obţinut prima victorie din acest an, dar emoţiile retrogradării n-au dispărut. Oaspeţii au jucat slab, fără ambiţie şi vlagă, scaunul lui Ioan Farcaş clătinându-se. Se zice că viitorul antrenor se numeşte Simion Buda.

Arbitri: A. Teglas - M. Axente, E. Roşu.

TRICOUL ROŞU - CRIŞANA SEBIŞ 2-2 (Molnar, Revnic - Şaba, Cimbrea).

Chiar dacă Sebişul a fost acoperit de ape, programul de antrenamente fiind perturbat, oaspeţii au produs un rezultat surprinzător. În min. 78, Crişana conducea cu un nesperat 2-0, gazdele egalând în ultimul minut al prelungirilor! Este al doilea meci consecutiv, în care se înscrie în prelungirile dictate de Florin Dumitru. Partida a fost de un bun nivel, în concordanţă cu pasiunea celor doi tehnicieni, Mihai Roşca şi Sandu Gaica.

Arbitri: F. Dumitru - R. Cadar, S. Pantiş.

FC INEU - SEMLECANA MACEA 5-1 (Balaci 3, Goldiş, Bun - Păşcuţ).

Trei sferturi din oraşul Ineu s-a aflat sub apă la ora desfăşurării meciului, inclusiv terenul Armonia, locul clasic pentru gazde în aceste etape. Deşi au preconizat inaugurarea stadionului Central pentru 19 aprilie, ineuanii au fost obligaţi să taie panglica mai repede, zona respectivă fiind ocolită de urgiile naturii. Localnicii au izbutit un joc excelent în prima repriză, când au înscris toate punctele.

Arbitri: M. Gornic - C. Bondar, V. Toderici.

DACIA BELIU - ŞOIMII LIPOVA 2-6 (Pinţa, Leucuţa - Danci 2, C. Trif, Mateiaş 2).

Beliu îşi pregăteşte încă de pe acum o nouă formaţie, bazată pe tineri din localitate, cu care doreşte să atace promovarea din "Onoare" anul viitor. În minutul 16, gazdele conduceau cu 2-0, dar până la pauză experimentata echipă oaspete a preluat conducerea, şi finalmente a câştigat în mod meritat.

Arbitri M. Bondar - N. Forton, D. Buică.

PĂULIŞANA PĂULIŞ - FRONTIERA CURTICI 1-2 (Cseh - Suciu 2).

Rezultatul reprezintă surpriza etapei, în urma căruia Păulişul a intrat în zona nisipurilor mişcătoare. De la oaspeţi s-au remarcat în mod deosebit "bătrânii" Ianoş, Iancu, Bucur, Sinescu şi Suciu.

Arbitri: O. Haţegan - N. Dehelean, T. Enoiu.

COMERA a stat.

STELIAN ROTARIU

CLASAMENT

1. MOTORUL AR	25	20	2	3	78-24	62	+29
2. PÂNCOTA	25	16	4	5	55-25	52	+16
3. FC INEU	25	16	3	6	55-24	51	+12
4. TRIC. ROŞU	25	12	8	5	50-26	44	+5
5. CRIS.SEBIŞ	26	11	7	8	51-37	40	+1
6. LIPOVA	25	11	4	10	49-47	37	+1
7. CURTICI	25	11	3	11	49-57	36	0
8. GLORIA AR.	23	11	2	10	53-30	35	-1
9. PAULIS	25	10	5	10	41-44	35	-4
10. COMERA AR.	25	10	4	11	51-61	34	-2
11. CPL ARAD	26	10	3	13	46-38	33	-6
12. NĂDLAC	25	10	2	13	33-41	32	-7
13. ROMVEST	24	10	2	12	26-40	32	-4
14. SEMLECANA	25	7	7	11	38-51	28	-8
15. CH. CRIŞ	25	6	6	13	31-53	24	-12
16. BELIU	26	5	2	19	25-78	17	-25
17. GHIOROC	26	4	2	20	26-81	14	-28

ET. VIITOARE Et. 28 - 14-16 aprilie: Comera - Beliu (3-4); Lipova - Ch. Criş (3-5); Motorul - CPL (3-2); Curtici - FC Ineu (1-6); Sebiş - Ghioroc (7-1); Gloria - Nădlac (0-1); Pâncota - Păuliş (3-1); Semlacana - Tric. Roşu (0-0). Romvest stă.

Povestea tăvălugului...

CPL ARAD - ROMVEST ARAD 0-3 (FĂRĂ JOC)

Stadion "CPL", teren moale, timp frumos, spectatori 40.
Ar fi trebuit să evolueze în ordinea numerelor de pe tricou:
CPL (echipament galben - verde / verde): Ieremiaş - Drida, D. Maghici, Neacşu, Pocei, Strugariu, Bocşa, Şule (cpt.), Brandais, Nescovici,, Nini.
Antrenor: Adrian Lucaci. Rezerve: Morar, Nae, Boiţi.
ROMVEST (echipament roşu / alb): Potoreţ - Malita, Radu, Şerb, Roşu, Nădăban, R. Tisza, V. Fritea, Vezan (cpt.), Fedor, Dudan.
Antrenor: Francisc Tisza. Rezerve: Ienci, Cioară, Strecicov, Pocaznoi, Clepe.
Ar fi trebuit să arbitreze: E. Cristea - M. Toderici jr., C. Ciocan.
Observator: Nicu Ardelean.

...A fost odată ca niciodată, un club particular, într-o ţară din estul Europei. Ce un club particular? Cel mai tare club particular din estul Europei. Şi nu avea voie să retrogradeze din salonul patru al celui mai cinstit şi curat fotbal din estul, centrul şi vestul Europei.

...A fost odată ca niciodată, un club mic, cu un conducător energic şi bun la suflet. De bun seamă, dădea şi terenul ca să se antreneze alţii mai mari pe el.

...Şi terenul se degrada, pentru că afară ploua, iar crampoanele inadecvate chiar, muşcau din gazon. Dar venea marele meci al salvării şi brusc tăvălugul (comandat şi plătit) repara gropile.

"Ce ne facem? Cu ai noştri nu-i nici o problemă, scriu ce le dictăm noi! Dar vine Spiridon ăla cu sulul şi nemernicii de la Fotbal - Vest şi iar ne bagă în şedinţă. N-are rost să facem circ, să găsim altceva... Ce??? Bravo! Treci la primă! Exact, măi, doar jucăm la Târgu Frumos. Hopa, dar n-avem helicopter! Nu-i bai, că-l trimitem pe James să le ia tensiunea la sinistraţi!"

Orice asemănarea cu realitatea este întâmplătoare!

Şi acum pe bune. Meciul trebuia să înceapă la ora 16. După 15 minute de aşteptare, oaspeţii au câştigat cu 3-0, gazdele neasigurând asistenţă medicală. Cel mai inspirat a fost Francisc Tisza, care în toată perioada de încălzire şi prelungiri şi-a supus elevii unui antrenament reuşit, de intensitate maximă. CPL s-a încălzit mai domol. Jucătorii au ocolit cu abilitate băltile pentru a nu murdări degeaba frumosul echipament. De câştigat au câştigat şi juniorii de la Romvest, care au luat un prim contact cu terenul pe care se vor antrena peste câţiva ani. Şi iar va veni Mediaşul, dar stupoare, pe cine vom mai da vina, că Rubinacci e de mult în Italia?

STELIAN ROTARIU

Omul de gol al "oţelarilor"

MARIUS PÂRVA

■ *data naşterii: 22 iulie 1980, Timişoara.*
■ *prima legitimare: Dacia Timişoara ('97-'99).*
■ *clubul actual: Celuloza şi Oţel Şag.*
■ *goluri marcate. 11.*

Rep: **Cum de te-ai apucat aşa de târziu de fotbal? Doar la 17 ani...**

M.P.: Am mai avut câteva tentative, însă n-a ieşit nimic. Am mai jucat la CSŞ 1, fără a fi legitimat. Am făcut numai antrenamente, cu profesorul Petre Arnăutu.

Rep: **Când ai fost la CSŞ 1 Timişoara?**

M.P.: În 1994, când aveam 14 ani. În acea vreme m-am ţinut mai mult de şcoală.

Rep: **Ţi-a plăcut mai mult cartea?**

M.P.: Nu că mi-ar fi plăcut, dar trebuia să merg la şcoală...

Rep: **Din '94 până-n '97 ai jucat doar în curtea şcolii?**

M.P.: Nu numai. Locuind aproape de terenul Dacia, am mers de multe ori la antrenamentele acestei echipe. Antrenorul Doru Vuşcan m-a remarcat, şi m-a luat la Dacia.

Rep: **E greu să joci fără a avea la bază junioratul?**

M.P.: Destul. N-ai elementele de bază, preluările, lovirea corectă a mingii...

Rep: **Cum te-ai integrat la Dacia?**

M.P.: Am fost ajutat mult de Doru Vuşcan, căruia ţin să-i mulţumesc încă o dată. Nu mi-a fost chiar aşa de greu, fiindcă îi cunoşteam destul de bine pe băieţi.

Rep: **Îţi mai aduci aminte câte goluri ai marcat în doi ani pentru Dacia?**

M.P.: În primul an, când am prins postul de titular prin etapa a 7-a, cred că am înscris mai bine de 10 goluri. În următorul sezon am marcat de 17 ori.

Rep: **Care ar fi calităţile tale?**

M.P.: Viteza, în primul rând, care să zic e destul de bună. Dar ratez mult...

Rep: **Orice atacant ratează mult...**

M.P.: E adevărat. O altă calitate ar fi simţul porţii.

Rep: **Am înţeles că ai şi avut ceva oferte. De la ce echipe?**

M.P.: În toamna anului trecut, am fost două zile în probe la Telecom Arad. Antrenorul Mihai Târlea a fost mulţumit de mine, dorind să mă legitimeze cât mai repede.

Rep: **Până la urmă de ce n-ai fost transferat?**

M.P.: Nu ştiu exact. Am înţeles că se vor relua discuţiile.

Rep: **Cine te-a dus la Telecom Arad?**

M.P.: Doru Vuşcan. Tot anul trecut am fost în probe şi la UTA. Lorenzo Rubinacci a fost şi el mulţumit de randamentul meu, dar n-a ieşit iarăşi nimic.

Rep: **Cum consideri evoluţia Celulozei în acest campionat?**

M.P.: În vizibilă creştere. Păcat de meciul pierdut cu Ştiinţa...

Rep: **În partida cu liderul ai jucat slab...**

M.P.: Da, deoarece sunt cu piciorul în faşă ghipsată. De trei meciuri joc accidentat.

Rep: **Ai un model de fotbalist?**

M.P.: Adrian Ilie.

"Îmi plac loburile marca Adi Ilie"

Rep: **De ce?**

M.P.: Îmi plac loburile lui. Eu nu prea încerc, fiindcă mă ceartă colegii. Doar la antrenamente dau loburi...

Rep.: **Îi execuţi ori ba pe portari?**

M.P.: Păi da. Ce-i în poartă, e sub bară, nu?

Rep: **La meciurile oficiale ai marcat după o astfel de execuţie?**

M.P.: Da, anul trecut împotriva celor de la Şoimii. I-am dat lui Sziklay un lob din lateral, de la vreo 20 de metri. A fost cel mai frumos gol al meu.

Rep: **Cele mai multe ratări în ce partidă le-ai avut?**

M.P.: Tot anul trecut, cu Jimbolia, când am şi pierdut cu 1-0. Am ratat şase ocazii clare, dintre care una de la 20 de centimetri de linia porţii...

Rep: **Cel mai bun meci al tău...**

M.P.: În tur, la Sânnicolau Mare, când am câştigat cu 3-0. Am dat un gol, lob de la 25 de metri, şi am scos un penalty. La acel meci a fost o mobilizare din partea întregii echipe, deoarece a venit antrenor Tavi Roşca. Dar victoria n-a fost a lui, ci a echipei...

Rep: **Ai fost unul din fotbaliştii care n-a mai vrut să lucreze cu Roşca la începutul returului. De ce?**

M.P.: Aşa s-a hotărât, împreună cu căpitanul echipei. Era un antrenor foarte bun, dar n-avea caracter.

Rep: **Ce-ţi propui în viitor?**

M.P.: Să prind un club dintr-un eşalon superior. Poate chiar din vară...

ALIN RADOVAN

"D"- HUNEDOARA

Inundaţii la Poiana Ruscăi

Rezultate - etapa a 21-a:

Minerul Aninoasa - Casino Ilia 1-1
Minerul Bărbăteni - FC Paroşeni 2-2
Constructorul Hunedoara - Metalul Criscior 2-0
Retezatul Haţeg - "U" Petroşani 3-1
Dacia Orăştie - Victoria Călan 1-2
CFR Simeria - Victoria Dobra 3-0*
* - echipa din Dobra s-a retras din campionat

Meciul **Poiana Ruscăi - Aliman Brad** nu s-a disputat din cauza inundaţiilor.

CLASAMENT

1. CFR SIMERIA	20	15	3	2	65-13	48	+15
2. PAROSENI	20	13	2	5	40-20	41	+11
3. CASINO ILIA	21	11	5	5	49-21	38	+8
4. HATEG	21	11	5	5	38-29	38	+5
5. BĂRBĂTENI	21	11	4	6	37-24	37	+4
6. CALAN	21	10	5	6	45-26	35	+5
7. DOBRA	21	10	5	6	32-22	35	+5
8. ANINOASA	21	9	4	8	28-31	31	-2
9. U.PETROŞAN	20	7	6	7	33-37	27	0
10. CRISCIOR	21	6	5	10	33-33	23	-7
11. P.RUSCĂI	20	6	0	14	19-53	18	-12
12. CONSTR.HD.	21	3	4	14	32-68	13	-20
13. ORĂŞTIE	20	4	0	16	33-63	12	-18
14. CIF BRAD	18	2	2	14	14-58	8	-19

. VIITOARE Et. 22 - 16 aprilie: Călan - Aninoasa (1-2); F Brad - Bărbăteni (0-6); Casino Ilia - CFR Simeria (0-2); roşeni - Constructorul. (2-1); Criscior - Orăştie (1-2); "U" troşani - Poiana Ruscăi (3-0); Dobra - Haţeg (2-0).

adige COMERCIALE IMPEX
Gresie Faianţă Granit Marmură
Timişoara Calea Aradului nr 14A Tel. 056-220.260
ADIGE COMERCIALE IMPEX SRL
Comercializează:
■ MATERIALE CONSTRUCŢII
■ GRESIE ■ GRANIT
■ FAIANŢĂ ■ MARMURĂ
Toate import ITALIA

ARAL Romania SRL
ARAL
Totul super.
Lubrifianţi sintetici şi minerali pentru autovehicule şi industrie.
Str. Traian nr.2, bl.F1, sc.3, et.3, ap.7
RO - 741221 Bucureşti 3
Tel.: 01 327 55 72
Fax: 01 323 40 76

"D"- TIMIS OMNIASIG

"Cioacă" Roşu, din triplă în triplă!

ŞOIMII – BAYERN 5-3: Apostol (2 – unul din penalty), Butnăraşu, Tudor, Isam (autogol) – Anghel (2), Raici. Cea mai prolifică dispută a rundei a revenit destul de clar "aviatorilor", Sorin Apostol, golgeterul campionatului precedent, trecându-şi în cont a doua dublă a returului, după ce în prima parte a sezonului a punctat de patru ori. ■ Tehnicianul gazdelor, Neluţu Bungău, a catalogat drept slăbuţ arbitrajul lui Cristian Lixandru: **"Pe lângă faptul că nu ne-a mai acordat o lovitură de la 11 metri, n-a arătat cuvenitul cartonaş roşu lui Raici, în urma unei intrări tari a jucătorului advers la Cibi, care s-a ales cu o ciupitură de menisc."**

JIMBOLIA – CALOR 1-2: Bura – Udrea, Tudor. Vizitatorii, care au provocat întâia înfrângere în tur "grănicerilor", cu acelaşi rezultat, se pot lăuda că sunt şi prima grupare care a îngenunchiat în deplasare ocupanta ultimei trepte a podiumului, deşi Adrian Boldor, antrenorul gazdelor, a spus că Mara a fost eliminat uşor, la 1-2, iar învingătorii au marcat goluri norocoase. ■ **"De la etapă la etapă, jucătorii au mai adăugat o cărămidă la mentalitatea de profesionişti, pe care încerc să le-o clădesc în timp"**, a afirmat principalul echipei Calor, Ciprian Urican, care s-a referit şi la "roşul" primit de căpitanul formaţiei adverse: **"Mara a lovit din spate, fără minge. Şi-a dat jos banderola şi a plecat spre vestiar, înainte de a-i arăta centralul Romeo Malac cartonaşul roşu."**

SÂNNICOLAU – TEHNOMET 4-0: I. Roşu (3), Condrea. După o jumătate de oră scorul era 3-0, "Cioacă" Roşu izbutind hat-trick-ul, al treilea de când apără culorile echipei Unirea, respectiv al cincilea al stagiunii. Referindu-se la pofta de gol a celui mai redutabil marcator al seriei, care a atins cota 34, Nicu Căprărescu, antrenorul gazdelor, a spus: **"Îl facem mare, dar şi el ne face mari pe noi..."** ■ Dacă vor triumfa în etapa intermediară de la Bayern, echipierii team-ului din Sânnicolau Mare vor ajunge la +1 în clasamentul adevărului, iar în acest caz diriguitorii clubului le vor achita jucătorilor primele restante, în total vreo cinci, care se ridică la circa 800.000 lei / căciulă.

TABAC – CSA 3-0: Bezercu, Onişa, Vlad. Secundul "fumătorilor", Mihai Staici, a afirmat că echipa sa a prestat un joc mai slab, poate şi datorită faptului că experimentata grupare a luat meciul mai uşor, având în vedere că a întâlnit cea mai tânără competitoare a seriei. ■ **"Dacă CSA-ul va rămâne în această componenţă, peste vreo doi ani poate deveni o formaţie bună, mai ales că are în alcătuire câţiva tineri de perspectivă"**, a adăugat acelaşi "Iţă" Staici.

DETA – PECIU 1-2: Stoica – Duică (autogol), Barbu. Elevii lui Ioan Fărcălău au obţinut prima victorie externă a returului, iar portarul oaspeţilor, Kăluşer, a parat lovitura de la 11 metri executată de Tuică, în minutul 44, la scorul de 0-1.

Partida **Vulturii – Dacia** a fost amânată.

Conprest şi **Obilici** au stat.

ALIN RADOVAN

MAN A AJUNS LA MOTORUL

După ce în iarnă tratativele dintre cel mai bun fotbalist al diviziei D Arad în 1999, **Cristi Man,** şi liderul clasamentului au eşuat, în minimercato-ul de săptămâna trecută, s-a bătut palma. Ceilalţi fotbalişti care şi-au schimbat domiciliile sunt: **Dulcean** (de la Beliu la FC Ineu), **Mateiaş** (de la Motorul la Lipova), **Şerban** (de la Ineu la Sebiş), **Mărculescu** (de la Banatul Timişoara la Romvest), **Miclea** (de la "U" Arad la Comera), **Trif** (de la Motorul la Tricoul Roşu), **Butunoi** (de la Inter la Gloria Arad) şi **Gabor** (de la Victoria Avram Iancu la Chişineu Criş).

DACIA, STOPATĂ DE APĂ

Inundaţiile din ultima vreme n-au ocolit nici judeţul Timiş. Din cauza revărsării râului Timiş. Din cauza revărsării râului Timiş, în zona comunei Coştei, fotbaliştii echipei Dacia n-au putut ajunge la Lugoj, pentru meciul cu trupa lui Dafin Danciu, Vulturii. Cu mai puţin de 10 km înainte de destinaţie, "brutarii" s-au reîntors în Timişoara, la volanul a patru autoturisme şi un ARO, iar tehnicianul **Pinto Vuşcan** a urmărit întâlnirea Ştiinţa – Celuloză. În aceste condiţii, forul local de specialitate va reprograma disputa la o dată ce va fi comunicată ulterior.

LIPOVA, CEA MAI SPORTIVĂ ECHIPĂ

Sub preşedenţia lui **Hristos Metcaş,** Comisia de fair – play din cadrul AJF Arad a alcătuit un interesant clasament, luând în calcul cartonaşele, respectul faţă de adversar şi arbitri, comportamentul oficialilor şi al publicului. După etapa desfăşurată în 19 martie, Şoimii Lipova conduce cu nota 9, fiind urmată de Tricoul Roşu (8, 59) şi Semlecana Macea (8, 44). Pe ultimul loc se găseşte Comera, având nota 6,63.

NU DOAR ÎN GUVERN...

Nu mai puţin de şase profesori universitari au fost alături de studenţii reşiţeni în dificila întâlnire cu Metalul Oţelu Roşu, echipă cu pretenţii la promovare. Alături de profesorii **Gheorghe Popovici** şi **Sava Ianici,** din staff-ul de conducere, pe marginea terenului **Tiberiu Mănescu, Gheorghe Ştefănescu** (fost prefect), **Ştefan Anghel** şi **Valentin Munteanu** s-au simţit şi ei mai tineri, încurajând fotbaliştii de la Universitatea, care au reuşit o spectaculoasă victorie cu 3-2, cu toate că au evoluat împotriva fraţilor Marco, cu un om în minus aproape o întreagă repriză. La acelaşi meci, am remarcat din nou arbitrajul fără greşeală al centralului **Remus Orleanu,** din Caransebeş, iar semnalizarea asistentului **Tuchiluş,** prin care s-a anulat golul oaspeţilor înscris de Sularu, a fost foarte corectă, între atacant şi linia porţii aflându-se doar un fundaş în momentul transmiterii pasei.

GURĂ-CASCĂ

MINIMERCATO TIMIŞEAN

Perioada 3-5 aprilie a adus câteva modificări de efectiv şi în rândul competitoarelor din liga a patra. Dacă lidera Ştiinţa n-a efectuat nici un transfer, ocupanta poziţiei secunde în ierarhie, Conprest Lugoj, şi-a asigurat definitiv serviciile mijlocaşului de la Unirea Peciu Nou, **Emanuel Roşu.** Şoimii Timişoara l-a transferat de la concitadina CSA pe golgeterul **Nicu Butnăraşu,** iar timişorenii de la Bayern au achiziţionat doi jucători, mijlocaşii **Bela Raici,** de la Şoimii, respectiv **Cornel Adil,** de la Calor Timişoara.

ONOAREA A IEŞIT DIN CUPĂ

Miercurea trecută, s-au disputat sferturile de finală ale Cupei României, ediţia 2000 – 2001, faza judeţului Arad. Jucându-se într-o singură manşă, pe terenul primelor formaţii, partidele s-au încheiat cu următoarele rezultate: **Comera Arad – Motorul Arad 0-1, Şiriana Şiria – Crişana Sebiş 2-3, Şoimii Şimand – Şoimii Lipova 1-6 şi ICRTI Arad – Gloria Arad 1-6.** Semifinalele vor avea loc în 10 mai, tragerea la sorţi urmând a fi efectuată în zilele următoare.

PLISCA A REVENIT PE GAZON

Accidentat în toamna anului trecut la Nădlac, **Marius Plisca** a reintrat după aproape şase luni de inactivitate în circuitul fotbalistic. Chiar dacă a jucat doar câteva minute la Ghioroc, îi dorim fostului utist să mai aibă parte de multe clipe fericite, de acum încolo, în fotbal.

CHILLY – WILLY

Rotariu centrează, Gheju marchează

ŞTIINŢA TIMIŞOARA - CELULOZĂ ŞI OŢEL ŞAG 3-1 (1-0)

Stadion "Ştiinţa", teren denivelat, timp închis, rece, spectatori 150.
ŞTIINŢA (echipament albastru – roşu / alb): Ionuţ – TĂTARU – Biro, Roth (64,Teglaş), C. Goşa (69, Novac) – Olari (75, Novacovici), Trandu (cpt.), ROTARIU, Gh. Goşa – GHEJU (85, Mihăilă), Bota.
Antrenor: Ilie Rotariu. Pe bancă: Nistor, Zbârcot, Mladin.
CELULOZĂ (echipament verde / verde): Mureşan – Goia – Szöö (cpt.), Dumitru, Condescu (60, Rusu) – Crăciun (56, Iovănescu), CERCEGA, Simedru (69, Duma), Brindescu – Pârva (54, Radu), Chitescu.
Antrenor: Adrian Ianoşev. Pe bancă: Fruşa.
Au marcat: 1-0, GHEJU (min. 37), cu o lovitură de cap de la 8 metri peste Mureşan, după un balon prelungit tot cu capul de Bota, la o centrare de pe flancul stâng a lui Rotariu; 2-0, GOIA (min. 48), care a trimis de la 14 metri mingea în propria poartă, talonat de Gheorghe Goşa, în urma unei intervenţii ratate la marginea careului mare a lui Mureşan; 3-0, GHEJU (min. 65), cu un şut de la 7 metri în colţul lung, după ce Rotariu a executat o lovitură liberă de la 25 de metri lateral dreapta, peste apărarea adversă; 3-1, CHITESCU (min. 75), cu un "stâng" la semiînălţime în dreapta lui Novacovici, în urma unei lovituri libere de la 17 metri.
Arbitri: Zaharie Ciev – Iulian Spătaru, Flavius Damaschin. Observator: Radu Suciu.
Cartonaşe galbene: C. Goşa, Tătaru, Rotariu, Gheju – Szöö, Brindescu, Rusu.
Cartonaş roşu: Ionuţ (min. 75).
Primă de rezultat: Ştiinţa (150.000 lei); Celuloză (-).
Jucătorul meciului: ROTARIU. Nota meciului: 6

Pentru a patra oară în actuala stagiune studenţii au triumfat cu scorul de 3-1 în faţa propriilor suporteri, antrenorul-jucător Ilie Rotariu considerând pe deplin meritată victoria echipei sale: **"Am obţinut un succes fără dubii în dauna unui adversar incomod, care a reuşit să echilibreze jocul în ultimul sfert de oră al meciului, după ce am rămas în inferioritate numerică pe teren."** ■ Mitanul întâi a scos în evidenţă câteva ocazii bune de izbândă, mai multe din partea liderului care a ţinut jocul în jumătatea de teren a vizitatorilor, cea mai semnificativă fază rezolvând-o cu brio Goia (20), când a respins in extremis mingea din preajma liniei porţii, după o lovitură de cap expediată de Trandu. ■ Tranşând rapid soarta întâlnirii în prima jumătate a actului secund, gazdele au permis "oţelarilor" să iasă mai mult la joc, Cercega (69) şutând puternic de la semidistanţă pe lângă vinclul stâng al butului timişorean. ■ Din minutul 75, când Ionuţ şi-a lăsat formaţia în 10 oameni după ce a comis un hent în postură de ultim apărător, la un metru în afara careului, după lobul lui Chitescu, oaspeţii au dominat partida însă n-au putut să marcheze mai mult de un gol în poarta tânărului Novacovici, care abia luna precedentă a împlinit 15 ani. ■ Al treilea eşec al returului în contul trupei lui Adrian Ianoşev l-a cam amărât pe tehnicianul învinşilor: **"După aspectul general al jocului n-a prea fost meritată victoria gazdelor. Primele două goluri le-am încasat pe greşeli foarte mari ale defensivei, iar al treilea dintr-o suspectă, poziţie de ofsaid. Ştiinţa nu a avut ocazii mari, şi tocmai de aceea consider că succesul lor a fost norocos."**

ALIN RADOVAN

CLASAMENT

1. ŞTIINŢA	23	18	4	1	67-21	58 +22
2. CONPREST	23	17	1	5	53-22	52 +19
3. JIMBOLIA	24	15	4	5	50-31	49 +13
4. TABAC	23	14	5	4	52-26	47 +11
5. VULTURII	22	14	3	5	50-29	45 +12
6. TEHNOMET	24	12	4	8	34-30	40 +4
7. ŞOIMII	24	11	4	9	44-33	37 +1
8. PECIU	23	11	3	9	44-33	36 +3
9. SÂNNICOLAU	24	11	1	12	52-39	34 -2
10. CALOR	23	10	4	9	32-31	34 +1
11. CELULOZA	24	10	3	11	37-27	33 -3
12. OBILICI	23	8	5	10	47-34	29 -7
13. CSA	24	7	2	15	29-46	23 -13
14. BAYERN	23	6	4	13	34-38	22 -11
15. DACIA	23	5	3	15	34-59	18 -15
16. DETA	24	3	3	18	32-75	12 -27

ETAPELE VIITOARE:

Et. 26, marţi, 11 aprilie, ora 16: Peciu – Jimbolia (0-2), CSA – Obilici (1-2), Bayern – Sânnicolau (0-5), Conprest – Şoimii (2-0), Tehnomet – Ştiinţa (0-4), Dacia – Tabac (1-6), Celuloză – Vulturii (1-4). Calor şi Deta stau.

Et. 27, vineri, 14 aprilie, ora 16: Ştiinţa – Bayern (2-1), Şoimii – Calor (0-2), Tabac – Celuloză (0-3), Sânnicolau – Conprest (0-1), Obilici – Dacia (2-

"D"- CARAŞ

Rocadă în vârful ierarhiei

Rezultate - etapa a 21-a:

Minerul Moldova Nouă - Minerul Anina 4-0
Au marcat: Asandului (12, 82), Varga (29), Luca (89).
Dunărea Moldova Nouă - Metalul Bocşa 1-1
Au marcat: R. Tarsoly (82-penalty) - Ţigla (71).
Universitatea Reşiţa - Metalul Oţelu Roşu 3-2
Au marcat: Adam (23), Pâslea (24, 71-ambele din penalty) - I. Marco (32-penalty, 57).
Eliminat: Barna (Universitatea).
Muncitorul Reşiţa - CS Oraviţa 3-0
Au marcat: Ciobanu (32, 47), C. Cârjan (69).
CFR Oraviţa - Bistra Glimboca 6-4
Au marcat: Todireanu (14, 16, 20, 85), Zah (56), Drăghina (65) - Tiba (5), Anghel (18), Lăzărescu (36), Iancu (83).
Nera Bozovici - Forest Olimp Zăvoi 1-1
Au marcat: Dăescu (54) - Mălăescu (36).
Voinţa Oţelu Roşu - Minerul Cozla 0-3
Echipa gazdă nu a prezentat asistenţă medicală în timp regulamentar.

■ Miercuri, 5 aprilie, s-a disputat jocul restant dintre Minerul Anina şi Nera Bozovici. Au câştigat gazdele cu scorul de 9-0.

ALEX IZVERNARI

CLASAMENT

1. MINERUL MN	21	17	1	3	54-16	52 +19
2. BOCSA	21	16	2	3	61-21	50 +20
3. CFR C-SEBEŞ	21	16	2	3	52-23	50 +20
4. MUNCITORUL	21	15	3	3	62-14	48 +18
5. METALUL O.R.	21	15	1	5	69-28	46 +13
6. ARSENAL	21	12	1	8	45-19	37 +4
7. DUNAREA MN	21	9	4	8	49-43	31 -2
8. UNIV. RESITA	21	8	5	8	27-33	29 -4
9. CFR ORAVITA	21	8	1	12	43-49	25 -8
10. GLIMBOCA	21	6	3	12	27-49	21 -9
11. BOZOVICI	21	5	5	11	28-47	20 -10
12. ANINA	21	5	3	13	31-45	18 -12
13. ZAVOI	21	4	6	11	25-45	18 -12
14. COZLA	21	4	3	14	29-62	15 -15
15. CS ORAVIŢA	21	4	0	17	20-70	12 -21
16. VOINTA O.R.	21	3	2	16	13-71	11 -22

ETAPA VIITOARE:

Et. 22, 15 aprilie: Cozla - Arsenal, Muncitorul - Bozovici, Anina - CFR Oraviţa, Glimboca - Dunărea MN, CS Oraviţa - Metalul OR, CFR Caransebeş - Minerul MN, Bocşa - "U" Reşiţa, Zăvoi - Voinţa OR.

Reşiţenii au "tunat", caransebeşenii au adunat

ARSENAL REŞIŢA - CFR CARANSEBEŞ 1-3 (1-0)

Stadion "Arsenal", teren moale, cu bălţoace, timp răcoros, spectatori 100.
ARSENAL (echipament: galben-albastru / albastru): M. Benga – S. Bica – Ababei (81, Grigore), G. Uţiu, Fiat – Rădoi (58, C. Toader), Dacica (34, VASILIU), R. Uţiu, S. Cărăgin – Furdui, F. Marcu (cpt.).
Antrenor: Ion Copăcianu. Pe bancă: Frenţ, Băcleşan, Păunescu.
CFR (echipament: alb / roşu): A. Marcu – Posipal, PAULESCU (cpt.), ARDELEAN – Coman (77, Dumescu), Pătraşcu (54, PETRIŞOR), BALEA, Moacă – LACZKO, Crivac, Gherga (70, A. Spătaru; 81, Puiu).
Antrenor: Nicolae Pătraşcu. Pe bancă: Muntean – M. Spătaru, Duicu.
Au marcat: 1-0, S. CĂRĂGIN (min. 32), din apropiere, după o impecabilă centrare a lui Dacica, şi o "aşezare" similară, cu capul a lui Furdui; 1-1, PAULESCU (min. 60), din penalty, după un evident fault al lui R. Uţiu asupra lui Laczko; 1-2, PETRIŞOR (min. 62), după o gafă de începător a lui C. Toader; 1-3 CRIVAC (min. 67), după o cursă solitară de la centrul terenului.
Arbitri: M. Medar – C. Corocan, A. Verdeş (toţi din Reşiţa).
Observator: Milică Păunescu (Reşiţa).
Cartonaşe galbene: M. Benga, Ababei, S. Cărăgin, R. Uţiu – Posipal, Coman, Puiu.
Catrtonaş roşu: M. Benga (min. 60).
Jucătorul meciului: BALEA. Nota meciului: 6.

"A fost clar blat! Gazdele, la pauză, s-au predat", ar zice eronat unul care n-a fost la partidă, dar ar fi citit evoluţia scorului din caseta meciului. ■ Pentru echipa ceferistă din Caransebeş, unica şansă de a se menţine în plasa actualului lider, Minerul Moldova Nouă, era doar victoria pe terenul Arsenalului. ■ Poate şi din acest motiv, gazdele, încurajate se pare nu numai "din priviri" de reprezentanţii meci, s-au dăruit cu o ardoare şi ambiţie cum rar mi-a fost dat să constat, în ultima vreme, la echipa antrenată de Ion Copăcianu. ■ Localnicii au condus cu 1-0 la pauză, iar dacă Vasiliu (junior încă!) n-ar fi şutat în A. Marcu cu doar câteva secunde înainte de terminarea primei reprize, poate altul ar fi fost deznodământul meciului şi al... campionatului. ■ Conduşi inteligent în teren de Ba- oaspeţii au preluat ostilităţile în cea de-a doua parte a meciului, atunci când au rămas în superioritate numerică, iar înlocuitorul portarului eliminat a comis o gafă de începător, poate şi fiindcă a intrat în teren neîncălzit. ■ Momentul crucial a venit la o fază care nu anunţa un real pericol, aproape de linia de fund, dar în careu, R. Uţiu l-a faultat pe Laczko şi arbitrul reşiţean Mircea Medar (oare de ce a fost programat un reşiţean la un meci al Reşiţei, ce a fost apoi acuzat că a "ţinut" cu caransebeşenii?), a acordat pe drept un penalty. ■ Gazdele, care au văzut în acel moment că li se scurg printre degete punctele programate, au "tunat şi fulgerat" împotriva arbitrului, atitudine care a dus la eliminarea lui M. Benga, "capul răutăţilor". ■ Ne pare rău de acest talentat portar, care a avut un "come-back" plin de succes (a apărat senzaţional la Anina), dar care prin gestul său urmat de ameninţări criminale ("Te omor!" la adresa lui Medar, îl descalifică în ochii celor prezenţi la meci.

Concurs CHIBIŢ

Rezultate CHIBIŢ 5

1.	FC Arges - CSM Reşita	X
2.	UMT - Gaz Metan Mediaş	X
3.	Electro Bere Craiova - Corvinul Hd	1
4.	FC Bihor - Poli Tmş	X
5.	Drobeta Tr. Severin - UTA	1
6.	CFR Tmş - Gloria Reşita	1
7.	Electrica Tmş - Cetate Deva	2
8.	Caromet Caransebeş - Telecom Tmş	1
9.	Bistra Glimboca - Minerul Mold. Nouă	2
10.	Tricoul Roşu Arad - FC Ineu	1
11.	Conprest Lugoj - FC Jimbolia	1
12.	Leeds United - Chelsea Londra	2
13.	Juventus Torino - Lazio Roma	2
14.	Barcelona - Valencia	1
15.	München 1860 - Bayer Leverkusen	2

Câştigătorul etapei cu numărul 5 a fost desemnat prin tragere la sorţi, dintre cei 7 concurenţi cu câte 11 puncte reuşite. Cei 300.000 de lei au revenit lui **MOŞOARCĂ CRISTIAN din Timişoara, str. Versului nr. 8, sc.A, ap.19.**

Din nou schimbare de lider în clasamentul general unde Bogdan Rădos (Deva), prin cele 11 rezultate corecte reuşite, revine în postura de lider.

Fruntaşii clasamentului după CHIBIŢ 5

Rădos Bogdan	Deva	47
Cazan Sorin	Macea	46
Herţa Daniel	Orăştie	46
Secula Ion	Caransebeş	46
Crişan Gheorghe	Arad	45
Gafencu Adrian	Timişoara	45
Muj Ioan	Arad	45
Boară Livius	Tr. Severin	44
Comaromi Nicolae	Timişoara	44
Ciucă Tudor	Timişoara	44
Oprescu Cristian	Timişoara	44
Popescu Marcel	Arad	44
Şiclovan Mihai	Arad	44
Uzun Petru	Anina	44
Vărzan Daniel	Oţelu Roşu	44

PREMII ■ fiecare câştigător de etapă va fi răsplătit cu suma de **300.000 lei**

■ participantul care va totaliza cele mai multe puncte la sfârşitul celor 11 etape va primi suma de **2.000.000 lei,** iar cei clasaţi pe locurile 2 şi 3 vor fi premiaţi cu **1.000.000**, respectiv **500.000 lei**

■ premiile vor fi expediate câştigătorilor prin intermediul Poştei.

info CHIBIŢ

● **RADU CHIUŞ - Timişoara.** După 5 etape, totalizaţi 32 de puncte. Pe talonul cu numărul 5 aţi uitat să completaţi rubrica de la meciul 2.

● **ION CIORTAN - Topleţ.** După 5 etape totalizaţi 35 de puncte.

● **ADRIAN MARTINESCU - Reşiţa.** Dacă aveaţi un pic de răbdare, vă răspundeam şi la primul mesaj. Nu facem nici un fel de favoritisme în ce priveşte ordinea răspunsurilor (care ar fi rostul?), dar numărul solicitărilor fiind foarte mare, există un decalaj pe care ar trebui să-l înţelegeţi şi să nu mai fiţi aşa supărat. După 5 etape totalizaţi 36 de puncte.

● **CRISTIAN BUJOR - Giarmata.** Am primit toate taloanele de la dvs., cele 38 de puncte le-aţi realizat astfel: 8 + 5 + 12 + 8 + 5.

● **ION VLĂDULESCU - Caransebeş.** Sunteţi la cota 37 după 5 etape.

● **MARCEL ŞIRIAN - Reşiţa.** 36 de puncte după 5 etape.

● **IOAN PUIU - Caransebeş.** Vă aflaţi în grupul concurenţilor cu 39 de puncte realizate în cinci etape.

● **GABRIELA POP - Timişoara.** Cel mai bun rezultat l-aţi obţinut în etapa a treia (12); acum, după 5 runde, totalizaţi 32 de puncte.

● **DAN BARBURĂ - Arad.** Sunteţi la cota 31 după 5 etape (0+5+12+7+7).

● **TURI IOSIF - Arad.** Am primit şi cele două taloane de care nu eraţi sigur, după 5 runde aţi ajuns la un total de 38 de puncte (7+6+12+7+6).

● **NAGY ALEXANDRU - Lugoj.** 38 de puncte după 5 etape (7+4+11+8+8).

● **DUMITRU RĂDUICĂ - Reşiţa.** Organizarea unui concurs CHIBIŢ cu temă Euro 2000 ar fi destul de dificilă datorită perioadei scurte de desfăşurare a competiţiei. Totalizaţi 39 de puncte după 5 runde.

● **IASZ IULIUS - Reşiţa.** Din primele 5 etape aţi realizat 41 de puncte.

● **ALEXANDRU BILAN - Timişoara.** 33 de puncte până în prezent (7+5+9+4+8).

● **ALEXANDRU LUKACI - Timişoara.** După 5 etape totalizaţi 38 de puncte.

● **DORIN NOVACOVICI - Caransebeş.** 37 de puncte după primele 5 etape. Vă mulţumim pentru cuvintele frumoase şi urările pe care ni le-aţi adresat.

● **RUHMAN TIBERIU - Reşiţa.** 38 de puncte după etapa cu numărul 5.

● **ALIN DUMITRANA - Timişoara.** Faceţi parte din grupul concurenţilor cu 38 de puncte realizate în cinci etape (8+4+10+7+9).

● **CĂLIN SELEŞAN - Lăpugin, Hd.** 16 puncte realizate din cele două participări. Restul răspunsurilor la un viitor "Plic cu surprize".

● **MARIAN GÎŢ - Vladimirescu, Ar.** Evidenţa dvs. este corectă, adică 43 de puncte după 5 etape.

● **MIRCIOV NICOLAE - Dudeştii Vechi, Tm.** După 5 etape, aţi ajuns la cota 39 (8+6+12+8+5).

● **DOREL GHERA - Bocşa.** Am primit toate taloanele expediate de dvs., din primele 5 etape reuşind să totalizaţi 42 de puncte (8+8+12+6+8).

CHIBIŢ

	MECI	Pr.
1.	CSM Reşiţa - Extensiv Craiova	
2.	Jiul Petroşani - Poli Tmş.	
3.	Corvinul Hd. - "U" Cluj	
4.	Chimica Târnăveni - UMT	
5.	UTA - Unirea Alba Iulia	
6.	Gloria Reşiţa - Cetate Deva	
7.	Inter Petrila - CFR Tmş.	
8.	Telecom Tmş. - Telecom Arad	
9.	"U" Arad - Minerul Uricani	
10.	Şoimii Lipova - Crişul Chişineu Criş	
11.	CFR Caransebeş - Minerul Mold. Nouă	
12.	Kaiserslautern - Eintracht Frankfurt	
13.	Real Zaragoza - Real Madrid	
14.	Inter Milano - Juventus Torino	
15.	Leeds United - Arsenal Londra	

TALON 7

Numele şi prenumele .....

.....

Adresa .....

.....

.....

.....

.....

Tel: .....

Talonul se trimite la Căsuţa Poştală 490, Of. Poştal 3, Timişoara

ATENŢIE: Ultima zi de depunere a talonelor este joi

Din nou împreună

Cele două galerii hunedorene, Corbii albaştri şi Liga Suporterilor "Michael Klein" au hotărât să-şi încurajeze favoriţii împreună şi în meciurile de acasă, primul pas făcut în acest sens producându-se în meciul cu ASA din intermediara de miercuri, rezolvându-se astfel divorţul de aproximativ o lună dintre cele două grupări.

În ceea ce priveşte deplasarea de la Alba Iulia, aproximativ 80 de fani au asistat la partidă, dotaţi fiind cu 2 tobe şi 2 saci de confetti.

Intrarea pe stadion a fost gratuită pe baza reciprocităţii dintre cele două cluburi.

Nemulţumiţi de evoluţia echipei în ultimele cinci partide, suporterii hunedoreni au solicitat o întrevedere cu conducerea tehnică a echipei, una din doleanţe fiind aceea de a vedea la lucru tinerele talente ale clubului. Planurile de viitor ale galeriei Corvinului include pregătirea derby-ului judeţean cu Jiul.

GUARDIA ROSO-NERA
În sfârşit cu sediu

Săptămâna trecută, cu o întârziere de... trei ani, a fost inaugurat sediul galeriei reşiţene, plasat în aşa numitul "Bloc 800" de lângă Universitatea Reşiţa. "Guşcă şi ai lui" au invitat mass-media locală pe care au tratat-o cu gustări, bere şi sucuri, dialogul purtat pe parcursul a aproape o oră şi jumătate a avut ca subiect echipa CSM Reşiţa şi viitorul ei. S-a promis din partea fanilor că indiferent de divizia în care va evolua, Metalul va fi încurajat ca şi până acum, sperându-se în repromovarea imediată. Profitând de cadrul festiv existent, suporterii reşiţeni au depănat împreună amintiri din deplasările efectuate.

S-au adus mulţumiri sponsorilor, printre care patronului Ioan Popa de la Monte Banato şi CSMR-ului pentru mobilarea încăperii oferite de Primăria Reşiţa (primar Mircea Popa), sediu din care se va putea organiza mai bine susţinerea echipei iubite.

COMANDO VIOLA
Iubire comună

După ce a aflat din Fotbal Vest că noul sponsor al Politehnicii, Claudio Zambon este un susţinător înfocat al formaţiei A.S. Roma, liderul galeriei alb-violete Alin Boldura a ţinut să-şi arate simpatia faţă de aceiaşi echipă fluturând prin faţa tribunei oficiale fularul echipei din capitala Italiei. Zambon care se afla în acel loc a fost plăcut impresionat de gestul suporterului "viola".

Revenind la partida cu ARO, galeria şi-a susţinut în permanenţă formaţia, putându-se miza pe ea şi în deplasarea de la Petroşani. Îmbucurător este numărul din ce în ce mai mare de fani prezenţi în "Curva Sud".

RED – FIGHTERS
Dublă misiune

Aşa cum au promis, tifosii arădeni au încurajat în trecutul week-end atât formaţia de baschet West Petrom la Piteşti cât şi alb-roşii în partida de la Târgu Mureş unde au fost prezenţi aproximativ 20 de fani. Aceştia s-au declarat satisfăcuţi de jocul echipei şi au ţinut să-i mulţumească preşedintelui Marin Lupaş pentru facilitarea transportului.

A APĂRUT "EURO 2000"

Deşi în fiecare ţară campionatele interne deţin supremaţia atenţiei fanilor, de EURO 2000 ne mai despart tot mai puţine zile. Încă un semnal că data de 10 iunie, când va avea loc deschiderea oficială a turneului din Belgia şi Olanda e foarte aproape, ne-a parvenit joi, când a apărut pe piaţa timişoreană publicaţia intitulată chiar "EURO 2000". Avându-l ca autor pe colegul nostru Octavian Stăncioiu de la săptămânalul "Focus vest", lucrarea cuprinde toate aspectele legate de marele eveniment fotbalistic, care l-ar putea interesa pe orice cititor, oricât de pretenţios. De la prezentarea celor 16 finaliste, la toate rezultatele din preliminarii şi de la istoricul Campionatului Europei la cântărirea şanselor participantelor, vi se înfăţişează, pe 24 de pagini de ziar, imaginea a ceea ce a fost şi mai ales ce va fi peste două luni în fotbalul bătrânei Europe. Lectură plăcută!

COLŢUL MICROBISTULUI COMOD

Miercuri, 12 aprilie
21.40: Lazio - Inter (finala Cupei Italiei) - RaiUno
Vineri, 14 aprilie
16.00: FCM Bacău – FC Argeş (Divizia A) – TVR 1
Sâmbătă, 15 aprilie
16.00: Rapid – Dinamo (Divizia A) – TVR 1
Duminică, 16 aprilie
14.00: Ceahlăul – Steaua (Divizia A) – Pro TV
21.30: Astra – Oţelul Galaţi (Divizia A) – Pro TV

*** Redacţia nu-şi asumă responsabilitatea pentru eventuale modificări ulterioare ale programelor**

PLICUL CU SURPRIZE

COSMIN LASCU – Sânnicolau. Golgeterii sezonului 1998-99 în ţările solicitate au fost următorii: **Belgia:** 24 – Koller (Lokeren), 18 – Strupar (Genk), 17 - Oulare (Genk), 16 – Ban (Mouscron), 15 – Fiers (St. Trond), Janssen (Westerlo), Radzinski (Anderlecht), 14 – Van Mier (Lierse). **Olanda:** 31 Van Nistelrooij (PSV), 24 – Nilis (PSV), 21 – Vennegoor (Enschede), 20 Mols (Utrecht), 18 – Machlas (Vitesse), 17 Bombarda (Tilburg), Van Houdt (Roda), 15 – Hamming (Sittard), Cruz (Feyenoord), De Gier (Nijmegen). **Turcia:** 19 – Hakan Şükür (Galata), 18 – Balici (Fener), 15 Moldovan (Fener), 14 – Erdem (Galata), Hagi (Galata), Karan (Genclerbirligi), Coskun (Erzurumspor).

ANTONIU CIOCAN – Deta. Interesante opiniile dumneavoastră despre activitatea arbitrilor, observatorilor sau medicilor de la echipele din ligi inferioare. Din păcate, inerţia în care a intrat fotbalul românesc la aceste capitole va mai frâna destul timp formarea unor activităţi cât de cât normale a celor care participă, indirect, la buna desfăşurare a fotbalului. De altfel, unele dintre propunerile dumneavoastră au mai fost făcute şi cu alte ocazii, însă rezultatul îl cunoaştem cu toţii.

CLAUDIU GABRIEL IACOB – Arad. Desigur, pe marginea modificării sistemului competiţional s-ar putea discuta la nesfârşit. Poate de aceea s-ar putea să acordăm şi noi, în această pagină, loc unui "Forum" al cititorilor pentru a-şi exprima părerile. Dumneavoastră sunteţi partizanul Diviziei A cu 16 echipe şi a patru serii de B cu cel mult 14 echipe, astfel suporterii având posibilitatea să străbată distanţe mai scurte pentru a vedea echipa favorită în deplasare, iar nivelul competiţiei nu ar scădea. Mai spuneţi că trebuie umblat la mentalitatea fotbalistului român. Corect. Numai că acest lucru nu-l poate face decât societatea, care ştiţi şi dumneavoastră cum este pe la noi! Solicitaţi mai puţin spaţiu pentru campionatul englez şi mai mult pentru alt campionat din Europa, precum şi pentru Divizia D Bihor. Desigur, până la începerea ediţiei viitoare de campionat sugestiile respective nu sunt aplicabile. Din toamnă, cine ştie? Mulţumim pentru urări.

DANI DAN – Şandra. Ultimele rezultate ale lui Dinamo în cupele europene au fost înregistrate în actuala ediţie a Cupei UEFA: 7-0 şi 6-2 cu Mondercange (Luxemburg) în tur preliminar, pentru ca apoi dinamoviştii să se împiedice de Benfica Lisabona, după o victorie cu 1-0 la Lisabona şi înfrângere 0-2 la Bucureşti. Ultima apariţie a lui Poli în Europa a fost în sezonul 1992-93, când, în primul tur al Cupei UEFA, violeţii au întâlnit pe Real Madrid (1-1 la Timişoara şi 0-4 pe "Santiago Bernabeu".

FILARET MIHUŢA – Caransebeş. La Mulţi Ani! Mulţumim pentru scrisoare. Vă aşteptăm într-o zi la redacţie.

CĂLIN – Pâncota. De acord cu opiniile dumneavoastră despre situaţia de la UTA şi despre fotbalul din vestul ţării. Regretul nostru, al celor de la Fotbal vest, este că nu putem participa la relansarea acestui joc pe meleagurile noastre. Noi nu putem decât să consemnăm şi să comentăm ceea ce "produc" jucătorii, antrenorii şi conducătorii cluburilor din zonă. Asta este!

VIOREL IUGA – Sânmihaiu Român. Chiar dacă este o glumă, iată ce vă interesează: Poli: alb-violet, stadion "Dan Păltinişanu", 40000 locuri; UMT: alb-negru, stadion "UMT", 8000 locuri; CFR: alb-vişiniu, stadion "CFR", 6000 locuri; Electrica: alb-albastru, stadion "Electrica", 4000 locuri; Telecom: galben-albastru, stadion "Ştiinţa", 200 locuri.

IVAN DE LA PANĂ

Aştept în continuare scrisorile dumneavoastră pe adresa C.P.

STOP CADRU

● **RECTIFICARE.** Guardia Roso-Nera a insistat în mod expres să se facă următoarea corecţie: **"La meciul de la Piteşti galeria reşiţeană nu a scandat nici numele preşedintelui Marius Popescu nici cel al portarului Urai cum eronat a apărut în numărul trecut al săptămânalului nostru".**

● **SUPORTERI RASIŞTI.** Fanii formaţiei ASA Tg. Mureş, au impresionat neplăcut la meciul cu UTA nu atât prin trivialităţile clamate la degajările lui **Pap** cât mai ales prin reacţiile la adresa lui **Ikpe,** pe care l-au gratulat cu salutări "cordiale" de genul "afară, afară cu ciorile din ţară" sau "vezi, bă, că n-avem copaci pe-aici" însoţite de mult mai banalul "cra – cra!"

● **RECUNOŞTINŢĂ FEMININĂ.** Întrucât **Guardia Roso-Nera** a încurajat voleibalistele de la Zalău într-un meci la Piteşti, fetele nu au ezitat să se revanşeze faţă de aceştia în partida din Trivale, contribuind astfel şi ele la succesul CSMR-ului.

● **GALERII CIVILE ŞI MILITARE.** În deplasarea Reşiţei la Bistriţa, gazdele au fost încurajate de două galerii distincte: una "civilă" supranumită Ultras Boys şi una militară formată din vreo două plutoane aduse pe stadion pentru a raporta realizarea unei noi activităţi cultural-sportive îndeplinite cu succes. Câştig de cauză au avut militarii a căror scandări executate la comandă au acoperit "şoaptele" civililor.

● **COLONELUL ŞI GALERIA.** Cei 80 de suporteri hunedoreni prezenţi la Alba Iulia nu s-au plictisit înaintea începerii respectivei partide. Astfel la ieşirea la încălzire a jucătorilor, fostului hunedorean Scarlat i-au fost adresate următoarele cuvinte: **"Colonele, salutări de la Gigiu".** Reamintim că Scarlat, zis "Colonelu", a fost îndepărtat de la Corvinul de Petre Gigiu.

Campionatul național de juniori

SERIA 10

Etapa a 20-a:

UMT – CFR TIMIȘOARA 1-2 (1-1)
UTA – CSM REȘIȚA 4-1 (3-0)
TELECOM ARAD – CSȘ 1 TMȘ. 2-3 (1-1)
ELECTRICA – CSȘ REȘIȚA 1-2 (0-2)
VESTPETROM – GLORIA REȘIȚA 7-2 (4-0)
INTER – BANATUL 4-3 (0-2)
CSȘ LUGOJ – POLI 2-1 (2-1)
UNIV. ARAD – TELECOM TMȘ 0-3 (0-1)

Etapele viitoare: (joi, 13 aprilie): CSȘ1 Tmș. – CSȘ Lugoj, Banatul – Electrica, Gloria – Inter, CSM Reșița – Telecom Arad, Poli – Univ. Arad, CSȘ Reșița – UMT, CFR – UTA, Telecom Tmș – Vestpetrom **(duminică, 16 aprilie)**: Telecom Arad – CFR, CSȘ 1 – CSM Reșița, UTA – CSȘ Reșița, Electrica – Gloria Reșița, UMT – Banatul, Vestpetrom – Poli, Inter – Telecom Tmș, CSȘ Lugoj – Univ. Arad.

CLASAMENT

1(.1). CSȘ 1 TMȘ	20	16	1	3	67-12	49	+22
2(.2). L.BANATUL	20	14	3	3	45-21	45	+15
3(.3). UTA	20	14	2	4	60-23	44	+14
4(.5). VESTPETROM	20	10	5	5	41-26	35	+5
5(.4). TELECOM AR	20	10	3	7	39-28	33	+3
6(.6). POLI TMȘ	20	9	3	8	52-47	30	0
7(.8). CSȘ LUGOJ	20	8	6	6	36-36	30	-3
8(.9). CFR TMȘ	20	8	5	7	27-21	29	-1
9(10). INTER ARAD	20	8	5	7	30-43	29	-1
10(11). TELECOM TMȘ	20	8	4	8	45-39	28	-2
11(.7). CSM REȘIȚA	20	8	3	9	44-28	27	0
12(12). CSȘ REȘIȚA	20	8	3	9	30-42	27	-3
13(13). GLORIA REȘIȚA	20	5	4	11	38-51	19	-11
14(14). UMT	20	5	0	15	16-48	15	-15
15(15). ELECTRICA	20	1	4	15	17-57	7	-23
16(16). U ARAD	20	2	1	17	13-78	7	-26

(cifrele din paranteză indică locul ocupat săptămâna trecută)

Lugojenii au tăiat elanul polițiștilor

CSȘ LUGOJ – POLI TIMIȘOARA 2-1 (2-1)

Stadion "Vulturii", teren excelent, timp frmos, spectatori: 50.
CSȘ Lugoj (echipament alb / vișiniu); Kis – BARTUȘ, Nanu, Ghera, Cioclan – Ciorei (87, Cîrstinoiu), BIDIVIU, Bogdănescu (65, C. Gheorghe), DANILIUC (87, Bublea) – IANCU, MICLĂESCU.
Antrenor: Simion Moatăr. Pe bancă: Mărgineanțu.
POLI (echipament: alb / alb – violet): Năstase – Diaconu – Coprean (27, Guran), Mihăilescu (52, TALOȘ), Armenișan (48, Pecarov) – Cotoș, NASTOR, NEAGU, CHINEZONI – Coțan, Tonea (58, Lup).
Antrenor: Gavril Bodrojan. Pe bancă: Uzan, Moșneagu.
Au marcat: 1-0, BIDIVIU (min. 6), din penalty în urma faultului lui Coprean asupra lui Miclăescu; 2-0, DANILIUC (min. 24), cu un șut la vinclu din marginea careului: 2-1, TONEA (min. 32), șut la colțul lung în urma unei combinații școală Neagu – Chinezoni – Coțan – Tonea.
Cartonașe galbene: Iancu.
Arbitri: S. Mocanu - E. Cristea (ambii din Arad), V. Ciorogar (Lugoj).
Jucătorul meciului: IANCU.
Nota meciului: 6.5.

■ Partida de la Lugoj a fost una foarte plăcută ochiului, la acest lucru contribuind calitatea terenului și a vremii, precum și abundența fazelor de poartă.

■ Insistența lugojenilor și stângăcia din apărare a oaspeților a făcut diferența pe tabelă, în plus, gazdele irosind alte numeroase ocazii: Daniliuc (min. 20), Miclăescu (min. 48 – bară), Bidiviu (min. 49 – ratează o lovitură de pedeapsă) și Daniliuc (min. 50).

■ Neglijența în atac a elevilor lui Simion Moatăr putea costa scump formația lugojeană la finalul partidei, când alb – violeții au pus stăpânire pe joc, ratând la rândul lor câteva oportunități de a marca.

LUCIAN HIDIȘ

● **BODROJAN REVINE LA JUNIORII LUI POLI...** cel puțin temporar până când actualul antrenor **Emanoil Mițaru** va reveni în țară, el fiind actualmente plecat din motive personale în Germania. Reamintim că **Gavril Bodrojan** a antrenat juniorii I și în tur, în momentul de față ocupând și funcția de antrenor secund la echipa mare.

● **TRIAL LA TECUCI. Vasile Aelenei** și **Ludovic Sătmăreanu,** antrenorii naționalei de juniori UEFA 2004, au organizat, sâmbătă 8 aprilie la Tecuci, un trial. Printre cei convocați se numără și **Casian Maghici,** de la Vestpetrom Arad. Născut în 15 mai 1984, Maghici a început fotbalul la CSS Gloria Arad sub îndrumarea lui **Mircea Henegar** și a debutat chiar și în divizia C în turul acestui campionat.

BLITZ

● **INDISPONIBILITĂȚI LA TELECOM ARAD. Relu Drăucean,** antrenorul Telecomului Arad, n-a putut conta pe **Toma** (bolnav) și **Szellelki** (oprit la seniori), în importantul meci cu CSȘ 1 Timișoara. În plus **Lingurar** și **Iancu** au intrat pe teren accidentați. Din acest motiv, Drăucean a fost nevoit să apeleze la patru tineri născuți în 1984.

● **DEBUT ÎN C.** Fostul junior al CSȘ Reșița, **Silviu Izvernar,** a debutat în divizia C cu ocazia meciului Electrica – Gloria 0-1. Izvernar, în vârstă de 17 ani, și-a făcut simțită prezența în joc fiind coautor la golul reșițean.

● **GOLUL ETAPEI.** Cel mai frumos gol al etapei a fost reușit de jucătorul **Flavius Pavel** de la Vestpetrom în meciul cu Gloria Reșița, care a înscris superb din cercul de la mijlocul terenului. De remarcat că golul lui Pavel a fost și cea mai rapidă reușită a etapei în secunda 3 a meciului, imediat după fluierul arbitrului. Profitând de pauza seniorilor la Telecom au jucat **Mihali, Balint, Pavel** și **Begov.**

● **SUPORTER SPECIAL.** Succesul micilor fotbaliști de la Banatul în turneul de la Dudeștii Vechi s-a datorat într-o oarecare măsură și sprijinului venit din tribune de la **Framov Petru,** care pe toată durata competiției și-a încurajat în cele mai originale moduri concitadinii, "lipindu-se" și la hora de după finală a învingătorilor. Costumat într-un echipament special confecționat pentru acest turneu, Framov a insistat să-și dovedească devotamentul și pentru publicația noastră, ovaționând numele tuturor redactorilor F.V.

De la un turneu la altul

Cupa A.S. Dudeștii-Vechi

Ajunsă la a patra ediție, competiția din Dudeștii-Vechi a reunit la start 16 echipe, fiind dedicată categoriei de vârstă 1988-1989. Organizat de A.S. Dudeștii-Vechi cu sprijinul substanțial al localnicilor și părinților, turneul s-a bucurat de prezență internațională, pe stadionul din localitate fiind arborate 4 drapele: cel al României, cel al Franței (țară din care clubul E.S. Uvry Chatillon a fost prezent cu două echipe), cel al Ungariei (a fost prezentă echipa din Kübekhaza) și al lugoslaviei (F.C Mokrin). Restul formațiilor au fost din zona Sânnicolau Mare, cu o singură excepție, la turneu fiind prezentă și generația '88 a Liceului Bantul din Timișoara.

Trofeul DANONE junior

"Trofeul Danone junior nu este o simplă competiție ci și o sărbătoare a copiilor. Dorim să oferim tinerei generații un program bine organizat, atractiv și bineînțeles educativ" a declarat **Paolo Tafuri** director marketing Danone România. Acest obiectiv a fost în bună măsură reușit, tinerilor participanți la turneu oferindu-li-se, pe lângă șansa de a juca fotbal în bune condiții, și atractive premii acordate de celebra firmă de produse lactate.

Reunind la start 34 de echipe ale școlilor din localitate (nu au participat cluburi de fotbal) competiția s-a desfășurat în sistem eliminatoriu, după ce în prealabil s-au disputat două meciuri de baraj.

După două zile de întreceri, în finală s-au întâlnit generația '88 a Banatului (proaspăt învingătoare în turneul de la Dudeștii Vechi) și echipa Școlii Generale 21. S-au impus cu ușurința devenită tradițională (scor 4-1) elevii antrenorului **Claudiu Arba**, aceștia reușind astfel performanța de a câștiga al doilea trofeu în numai trei zile.

ARBA & Co au câștigat două turnee în 3 zile

Concursul a cuprins două faze: faza grupelor (4 grupe a câte 4 echipe), faza eliminatorie și a jocurilor pentru definitivarea clasamentului final, la sfârșit fiecare formație însumând un număr de șase meciuri disputate.

Dovedindu-și superioritatea încă de la începutul turneului, cele patru câștigătoare ale grupelor (E.S. Uvry1, Sânnicolau Mare, A.S. Dudeștii-Vechi și LPS Banatul) s-au calificat "în corpore" în penultimul act al competiției, semifinalele încheindu-se cu următoarele rezultate: Uvry Chatillon 1 – Sânnicolau Mare 2-0 și Banatul – Dudești 4-0.

De departe cele mai bune echipe din competiție, francezii și elevii Banatului, s-au întâlnit în finală, furnizând publicului cel mai disputat meci al zilei. Încurajați de cel mai exotic spectator, Franiov Petru, timișorenii s-au impus în cele din urmă cu 2-0, încheind astfel o serie triumfală de șase jocuri în care au înscris 12 goluri, neprimind nici unul.

Pe lângă trofeul aferent primei poziții, cei de la Banatul au cucerit și simpatia localnicilor de vârstă apropiată, elevii antrenorului **Claudiu Arba** obosind mai degrabă de la autografele acordate, decât din fotbal. Dar iată și numele învingătorilor: **Sebastian Peclid, Marius Panduru, Bogdan Grădinariu, Alexandru Damin, Sergiu Buda, Cristian Tache, Ioan Popa, Cristian Danci, Alexandru Popovici, Răzvan Breazu, Cristian Melinte, Andrei Mihai, Bogdan Buliga, Mihai Ciotea, Ioan Strâmbeanu** și **Mihai Szabo**.

CARTEA GALBENĂ
ROMANIAN YELLOW BOOK
lansează pentru prima dată în România
anuarele profesionale și directoriul național
ROMANIAN PROFESSIONAL DIRECTORY
ROMANIAN NATIONAL DIRECTORY
18 cataloage bilingve (română - engleză)
Cea mai mare bază de date din domeniul economic și public
structurate pe branșe, domenii de activitate, subdomenii
cuprinzând peste 300.000 de firme și instituții ordonate pe domenii de activitate, prezentate în română și engleză
Alege RePeDe ca să fii alături de cei din branșa ta!
Timișoara, Str. Demetriade 1/3, O.P. 1 P.O. BOX 305, Tel./Fax: 056/214805, 214845, 282019
București: Tel./Fax: 01/4304841; 092/404088, O.P. 1 P.O. BOX 366; E-mail: sedona@sedona.ro

ANALOG tv
O televiziune pentru TIMIȘOARA

Konica
Laborator foto
CELE MAI MICI PREȚURI
Timișoara,
str. Lucian Blaga nr. 2
MAGAZIN DOMINO

CENTRUL AUTO IATSA 2
Doctorul mașinii dumneavoastră
Timișoara, Calea Șagului nr.201
Secretariat tel: 056-950 TEL 950
Vânzări tel-fax: 056-285369
Nou!
Ofertă specială
Numai în luna aprilie!
DACIA
Reduceri de prețuri:
de până la 6.000.000 lei !

SERIE A JUVE A GĂSIT DRUMUL SPRE GOL DUPĂ 287 DE MINUTE!

Nu s-au modificat prea multe în clasament după această a 29-a etapă, din nou una cu goluri puține, doar 17.

Dacă primele două clasate au obținut victorii, următoarele 4 formații, aspirante la ocuparea unui loc în Champions League, n-au câștigat nici una. Se pare că Bari și Torino vor lupta pentru evitarea celui de-al 4-lea loc retrogradant, situația ultimelor trei fiind deja pecetluită.

BOLOGNA - JUVENTUS 0-2

Stadion "Renato Dall' Ara", spectatori 38.000. Marcatori: Kovacevici (88), Paganin (90-autogol).

După două insuccese consecutive, Juve nu-și mai putea permite un nou pas greșit. Oaspeții, fără suspendatul Ferrara și accidentatul Tacchinardi, au dominat, au avut mai multe ocazii, dar Del Piero și F. Inzaghi n-au fructificat în prima repriză. Emilianii, cu două absențe de marcă, Marocchi și K. Andersson, ambii suspendați, au avut două ocazii mai clare, la un "cap" al lui Ingesson și la o acțiune a lui Ventola după o neînțelegere între Davids și Van der Sar. În minutul 71 gazdele au rămas în 10, Falcone suferind a doua eliminare în acest sezon (două "galbene"), dar tabela nu s-a modificat decât în final, torinezii găsind drumul spre gol după o așteptare de 287 de minute. La Juve, Kovacevici (i s-a refuzat și un penalty) și Esnaider au luat locul lui F. Inzaghi respectiv Zambrotta, Pagliuca evidențiindu-se în minutul 85, cu o paradă de efect la o lovitură liberă executată de Del Piero.

LAZIO - PERUGIA 1-0

Stadion "Olimpico", spectatori 45.000. Marcator: Lombardo (48).

Din nou cu Ballotta în poartă și fără suspendatul Almeyda, romanii au dominat destul de clar în prima parte, trecându-și în cont vreo 4 ocazii mai clare, printre care și o bară a lui Salas. Golul a venit imediat după reluare, Lombardo, pentru a doua oară titular în acest campionat, înscriind după mai bine de un an, ultima realizare fiind consemnată în ianuarie '99, la Bari, când Lazio a învins cu 3-1. Finalul i-a găsit mai proaspeți pe elevii lui Mazzone, dar Perugia a rămas fără victorie la Roma în cele 17 partide susținute, în Serie A, B și Coppa Italia. Nesta, care a revenit după o accidentare, a părăsit terenul la finele primului mitan, datorită unor probleme musculare.

TORINO - PARMA 2-2

Stadion "Dele Alpi".spectatori 25.000. Marcatori: Sommese (20), Silenzi (77) - Crespo (51), M. Amoroso (75)

Joc aprig, cu 8 cartonașe galbene, 5 în contul gazdelor, lipsite de suspendații Mendez, Maltagliati și Brambilla. Același scor s-a consemnat și la ultima dispută directă în fief-ul torinezilor, în 1996. Parma este neînvinsă de 6 runde, iar "Toro" a cules totuși un punct, după 3 eșecuri consecutive.

UDINESE - INTER 3-0

Stadion "Friuli", spectatori 30.000. Marcator: Sosa (5,44, 67).

După victoria din derby-ul cu Milan, 2-1 la 5 martie, nerazzurrilor nu le-a mai ieșit nimic, lăudându-se cu doar 3 remize și două înfrângeri în ultimele 5 etape. Nici sâmbătă ei n-au jucat nimic, deși în ultima jumătate de oră au utilizat 3 atacanți, Zamorano, Recoba și Roberto Baggio. La echipă sunt destule tensiuni, antrenorul Lippi precizând: **"Nu mă aflu la Inter pentru a fura banii. Am semnat un contract pe 3 ani, dar dacă lumea nu este mulțumită de mine voi pleca la finele acestei stagiuni."**

MILAN -FIORENTINA 1-1

Stadion "Giuseppe Meazza", spectatori 60.000. Marcatori: Leonardo (76) - Di Livio (71)

Din nou decepție pentru fanii rossonerilor, lipsiți de Helveg, Giunti (suspendați), Boban și Jose Mari (accidentați). Milan și-a creat puține ocazii de gol, în timp ce Fiorentina a jucat curajos, chiar dacă nu i-a putut utiliza pe Batistuta și Rui Costa! Spre final, tehnicianul Trapattoni l-a aruncat pentru a doua oară în luptă în acest campionat pe grecul Vakouftsis. Violeții au părăsit pentru a 3-a oară consecutiv neînvinși Lombardia, în precedentele două jocuri impunându-se pe "San Siro".

REGGINA - VENEZIA 1-0

Stadion "Comunale", spectatori 23.970. Marcator: Bogdani (68).

Calabria este în delir! Băieții lui Colomba au agonisit 10 puncte în ultimele 4 jocuri și salvarea de la retrogradare este un vis ca și împlinit. Venezia în schimb se va întoarce în liga a II-a după două sezoane petrecute în lumea bună a fotbalului italian.

CALGLIARI - VERONA 0-1

Stadion "Sant' Elia", spectatori 15.000. Marcator: Falsini (37).

Un șut fericit de la 18 metri lateral stânga, la colțul lung al lui Franzone, expediat de Falsini, i-a adus acestuia primul gol în acest sezon, consemnând totodată a 4-a victorie consecutivă a oaspeților. Antrenorul lor, Prandelli, a spus: **"Mai avem nevoie de 3 puncte pentru a fi sigur salvați"**

Cagliari, care a ratat egalarea în final prin Corradi, n-a mai jucat cu aceeași ambiție ca altădată, sarzii împăcându-se deja cu gândul retrogradării.

LECCE - ROMA 0-0

Stadion "Via del Mare", spectatori 16.343.

Fără câțiva titulari de bază, Antonioli, Candela, Totti, Montella, cu toții accidentați, oaspeții au jucat totuși mai bine, și-au creat ocazii, dar portarul pugliezilor, Chimenti, ex-Roma, a fost cel mai bun de pe teren. Giallorossi n-au putut exploata nici faptul că gazdele au terminat jocul în 9, Lucarelli (min. 60) și Piangerelli (min.90) fiind eliminați...

PIACENZA - BARI 2-1

Stadion "Galleana", spectatori 8.000. Marcatori: Gilardino (28), Gautieri (61) - D. Andersson (67)

Emilianii au câștigat după 8 etape, timp în care au suferit 5 înfrângeri, ultima lor victorie datând de la 6 februarie, 1-0 la Lecce, cu o altă grupare pugliezâ. În minutul 70 portarul lui Bari, Mancini, a parat penalty-ul executat de Gilardino, iar în ultimele secunde mijlocașul gazdelor Cristallini a văzut cartonașul roșu.

Golgeterii:

21 goluri: **Shevchenko** (Milan); 19 goluri: **Crespo** (Parma); 16 goluri: **Montella** (Roma), **Batistuta** (Fiorentina); 15 golluri: **F. Inzaghi** (Juventus).

SANDU USUSAN

La 34 de ani împliniți la 6 ianuarie, ATTILIO LOMBARDO a înscris unul dintre cele mai importante goluri din carieră

Serie A

1(.1).	JUVENTUS	29	18	8	3	42-16	62	+17
2(.2).	LAZIO	29	17	8	4	50-25	59	+14
3(.4).	MILAN	29	13	11	5	55-36	50	+5
4(.5).	PARMA	29	14	8	7	45-34	50	+8
5(.3).	INTER	29	14	7	8	50-29	49	+7
6(.6).	ROMA	29	13	8	8	52-31	47	+5
7(.7).	UDINESE	29	12	8	9	51-38	44	-1
8(.8).	FIORENTINA	29	10	11	8	35-34	41	-1
9(11).	VERONA	29	9	9	1	31-38	36	-6
10(12).	REGGINA	29	8	12	9	27-34	36	-9
11(.9).	PERUGIA	29	10	6	13	30-46	36	-6
12(10).	BOLOGNA	29	8	11	10	25-30	35	-10
13(13).	LECCE	29	8	10	11	26-37	34	-11
14(14).	BARI	29	8	7	14	29-43	31	-11
15(15).	TORINO	29	6	10	13	28-41	28	-14
16(16).	VENEZIA	29	6	7	16	25-48	25	-20
17(18).	PIACENZA	29	4	8	17	17-37	20	-25
18(17).	CAGLIARI	29	3	11	15	25-46	20	-22

(cifrele din paranteză indică locul ocupat săptămâna trecută)

Etapa viitoare sâmbătă, 15 aprilie, **ora 16.00**: Verona - Udinese; **ora 21.30**: Fiorentina - Lazio; **duminică, 16 aprilie, ora 16.00**: Bari - Lecce; Cagliari - Reggina; Parma - Venezia; Perugia - Piacenza; Roma - Bologna; Torino - Milan; **ora 21.30**: Inter - Juventus.

Se va încheia aventura lui Boban în Italia?

Devenind indisponibil după jocul cu Verona, din runda a 25-a, croatul **Zvonimir Boban** a fost operat la genunchi, fiind obligat să rămână simplu spectator până la finele sezonului. Sezon care ar putea fi și ultimul în Italia pentru cel născut la 8 octombrie 1968 în localitatea Imotski, A.C. Milan căutând deja un înlocuitor pentru **Zvone**...

Sosit în toamna lui '91 în peninsulă, de la Dinamo Zagreb, formație pentru care a disputat 109 partide în campionat, înscriind 45 de goluri, **Boban** a fost împrumutat de rosso-neri la Bari. În Puglia a evoluat ca vârf, s-a acomodat mai greu, iar când treaba a început să meargă a contactat o ușoară hepatită, fiind obligat să se mulțumească doar cu un total de 17 prezențe și două goluri reușite.

În vara lui '92 Milan vrut să-l împrumute pe croat la Olympique Marseille, dar acesta a fost tranșant: **"Ori plec definitiv, ori rămân la voi!"** Și astfel a început aventura lui **Boban** pe Via Filippo Turati nr. 3, într-o garnitură extrem de puternică, dovadă în acest sens fiind și faptul că în finala Cupei Campionilor din 1993 (0-1 cu Marseille) în tribună s-au aflat, alături de **Zvone** și fotbaliști de rasă ca **Gullit** și **Savicevici**!

Și încet-încet, cel care cucerise titlul mondial la tineret în 1987, în Chile, jucând atunci pentru lugoslavia, s-a impus în tricoul rosso-nero, câștigând de-a lungul anilor 4 titluri de campion al Italiei și o Cupă a Campionior, întrunind 162 de partide în Serie A, cu 19 goluri marcate.

Căsătorit cu **Leonarda**, de la 11 iunie 1994, având o fetiță, **Maria**, în vârstă de 4 ani și jumătate, **Boban** este un tip religios, iubitor de muzică italiană și mare amator de tenis, pe care-l practică deseori, mai ales vara, pe timpul pauzei competiționale. De altfel, după ce va părăsi Italia, fostul căpitan al naționalei Croației intenționează să finanțeze un circuit de tenis la Zabreb, acolo unde este și proprietarul unui restaurant, gestionat acum de sora sa.

Milan îi simte acum lipsa la mijlocul terenului, chiar dacă băiatul foarte apreciat în țara sa cât și în curtea lui **Silvio Berlusconi** se apropie de 32 de ani...

SERIE B NAPOLI CONTINUĂ SĂ RISIPEASCĂ PUNCTE PE TEREN PROPRIU

În ciuda celor două remize consecutive, elevii lui Walter Novellino se află în cărțile promovării. A fost mai întâi egalitate în ultimul joc al etapei a 29-a, pe stadio "Adriatico". **PESCARA - NAPOLI 1-1**: **Allegri (73) - Schwoch (49)**. A urmat apoi derby-ul regiunii Campania, prilej cu care gazdele au pierdut al 15-lea punct pe arena "San Paolo"! **NAPOLI - SAVOIA1-1**: **Mora (45) - Greco (12).** Rămânând în partea superioară a ierarhiei, să consemnăm succesele importante de pe "Romeo Menti" și "Arecchi".

VICENZA - PESCARA 3-1: **Luiso (31, 45), Comandini (37) - Gelsi (56-penalty)**. A 6-a victorie a gazdelor în liga a II-a în fața acestui adversar, în 10 partide jucate, Vicenza făcând un nou pas spre revenirea în Serie A, după numai un an.

SALERNITANA - ATALANTA 0-1: **Doni (51).** Cei din Bergamo s-au dovedit a fi din nou un adversar incomod pentru "sudiști", ei nepierzând niciodată la Salerno! A fost 1-1 în '95, în liga a II-a și 0-0 la 25 aprilie 1948, în prima divizie.

Două scoruri albe. **CESENA - SAMPDORIA 0-0**. Și oaspeții au obținut al doilea punct în ultimele 5 întâlniri. **TREVISO - EMPOLI 0-0**.

În rest, 3 succese ale gazdelor și o remiză. **MONZA - CHIEVO 2-1**: **D'Angelo (26-autogol), Colombo (77) - Aglietti (73); GENOA - PISTOIESE 2-1**: **Mutarelli (25), Francioso (90) - Benin (64). TERNANA - COSENZA 3-0: Borgobello (9, 71), Miccoli (29)**. Calabrezii au triumfat o singură dată la Terni, 1-0 la 21 februarie 1993; **ALZANO - FERMANA 2-2**: **Ferrari (43-penalty, 77) - Fanesi (45), Pandolfi (81).**

Luni, 10 aprilie, după închiderea ediției, s-au întâlnit **BRESCIA** și **RAVENNA**, ultima confruntare revenind gazdelor cu un scor de forfait.

Duminică este pauză în Serie B.

Serie B

1. (..)	VICENZA	30	16	6	8	55-32	54	+9
2. (..)	BRESCIA	29	13	11	5	41-24	50	+5
3. (..)	ATALANTA	30	14	8	8	40-28	50	+5
4. (+1)	NAPOLI	30	12	11	7	41-34	47	+2
5. (-1)	SAMPDORIA	30	12	11	7	33-27	47	+5
6. (+2)	GENOA	30	12	6	12	37-33	42	-6
7. (-1)	SALERNITANA	30	11	9	10	43-42	42	-3
8. (-1)	TREVISO	30	11	8	11	39-36	41	-4
9. (+1)	CHIEVO	30	10	9	11	37-39	39	-6
10. (-1)	COSENZA	30	9	12	9	26-29	39	-6
11. (+1)	CESENA	30	8	14	8	37-33	38	-10
12. (-1)	RAVENNA	29	9	11	9	28-27	38	-4
13. (+3)	TERNANA	30	8	13	9	32-37	37	-8
14. (-1)	PESCARA	30	7	15	8	43-40	36	-6
15. (-1)	ALZANO	30	9	9	12	28-37	36	-9
16. (-1)	EMPOLI	30	9	9	12	28-44	36	-6
17. (+1)	MONZA	30	6	16	8	30-35	34	-14
18. (-1)	PISTOIESE*	30	9	8	13	28-34	31	-14
19. (..)	SAVOIA	30	6	10	14	29-44	28	-17
20. (..)	FERMANA	30	5	10	15	28-48	25	-20

*) Echipă penalizată cu 4 puncte

Parantezele indică nr. de locuri urcate (+) sau coborâte (-) în clasament, comparativ cu săptămâna trecută. (..) = staționare

Etapa viitoare **Etapa viitoare, sâmbătă, 22 aprilie, ora 16.00**: Atalanta - Vicenza; Chievo - Brescia; Cosenza - Treviso; Fermana - Salernitana, Pescara - Ternana; Pistoiese - Vicenza; Ravenna - Alzano; Savoia - Cesena; **ora 21.30:** Empoli - Genoa; Sampdoria - Napoli.

COPPA ITALIA

REVINE RONALDO

A 51-a ediție a Cupei Italiei (prima s-a disputat în 1922 și a fost câștigată de Vado) programează miercuri, 12 aprilie, prima manșă a finalei Lazio - Inter. Romanii, care luptă încă pe toate fronturile, nu-l vor putea utiliza pe accidentatul **Nesta**, fiind problematică și recuperarea portarului titular **Marchegiani**. Dificultăți și mai mari pentru **Marcello Lippi, Vieri, Jugovici, Di Biagio** și **Georgatos** fiind indisponibili. Va reintra însă **Ronaldo**, care la 6 aprilie a devenit tatăl micuțului Ronald. Brazilianul a disputat deja un amical cu dilettanti de la Borgomanero, câștigat de milanezi cu 5-1, **Ronaldo** înscriind un gol.

Lazio și-a adjudecat până acum de două ori trofeul, în 1958 și 1998, în timp ce Inter a câștigat de 3 ori Cupa, în 1939, 1978 și 1982.

RADIO TIMIȘOARA Divizia Sport vă oferă

- **ZILNIC** trei rubrici informative la orele: **6[15], 17[05], 21[15]**
- **SÂMBĂTĂ.** Orele 11[00] - 13[00] - **Actualități, muzică, sport** - Transmisii directe alternative de la meciurile din seria a II-a a diviziei B de fotbal
- **DUMINICĂ.** Orele 11[00] - 12[00] - **Actualități, muzică, sport.** Emisiune de note, comentarii, interviuri, relatări în direct.

Petrescu e în finală

Chelsea şi-a croit duminică drumul spre cea de-a 119-a finală a Cupei Angliei, care va avea loc la 20 mai pe Wembley, în compania lui Aston Villa, "albaştrii" lui Vialli câştigând penultimul act al întrecerii, în faţa lui Newcastle Utd.

Weah a avut un gol anulat corect pe motiv de ofsaid dar plasa porţii "coţofenelor" s-a scuturat în **minutul 17,** autor **Gustavo Poyet: 1-0.** Fanii lui Chelsea au exultat pe Wembley, alt motiv de bucurie fiind accidentarea lui Duncan Ferguson la gleznă. După pauză, "capul" lui **Robert Lee** din centrarea lui Shearer a adus egalarea în **minutul 66** şi meciul s-a aprins imediat, Poyet şi Howey luându-se de gât. Acelaşi uruguayan a reglat însă conturile în **minutul 72,** cu capul, şi londonezii s-au calificat pentru a 6-a oară în finala unei competiţii pe care au câştigat-o în 1970 (2-2 şi 2-1 d. p. cu Leeds) şi 1997, la precedenta lor cursă excelentă în cupă, 2-0 cu Middlesbrough. Mai interesant este că Villa, care se află pentru a 10-a oară în ultimul act, dar şi pentru prima oară în ultimii 43 ani, n-a dat niciodată piept în finală cu o trupă din capitală. Iar dacă Chelsea se va califica în Champions League, Villa va merge automat în UEFA fie şi în cazul unui eşec în finală, alături de Leicester, învingătoare în Cupa Ligii.

Cade Casa de York

Săptămână îndoliată în Albion. Mass-media engleză a sesizat imediat că incidentele tragice în care au fost implicaţi fanii lui Leeds pe Bosfor dăunează imaginii insularilor cu nici 100 de zile înaintea europenelor plus a desemnării ţării gazdă a mondialului din 2006, pe care supuşii reginei ţin tare mult să-l organizeze. Zile triste şi pentru cele 3 prim-divizionare din comitatul Yorkshire. Leeds Utd a pierdut duminică locul 2 pentru prima oară în 6 luni, datorită celui de-al 5-lea eşec la rând, iar Sheffield şi Bradford sunt condamnate s-o însoţească pe londoneza Watford în liga a doua.

Micuţul Julian Joachim, scăpat singur cu Martyn, a marcat contrar cursului jocului unicul gol al meciului şi astfel Aston Villa a bătut-o pentru a 3-a oară în anul 2000 pe Leeds, pentru care Harry Kewell a jucat a 100-a partidă. Nu mai curg golurile pentru ex- lideră, care, interesant, este recordmană la reuşite cu piciorul stâng în acest sezon, 22 din 49, "operele" aparţinând lui Kewell (8), Harte (5), Smith şi McPhail (câte 2) şi Bridges, Bowyer, Mills, Huckerby şi Wilcox (câte 1). Apropo de Leeds, O'Leary pare a-şi lărgi "grădiniţa" plătind o sumă record, 1,5 milioane, pentru Cherno Samba (15 ani, Millwall).

Sheffield s-a înecat de tot miercurea trecută, chiar în ultimul minut, aşa încât sosirea lui Franco Baresi la cârma "coţofenelor" pare puţin probabilă, chit că italianul s-a declarat încântat să-şi demareze cariera managerială în Insulă iar presa de-acolo l-a şi "dat" pe banca lui Wednesday. În plus, clubul are un deficit financiar de 18 milioane lire şi l-a pierdut pe Beni Carbone, împrumutat până în vară la Villa, dar care va rămâne acolo doar pentru un salar anual de 1 milion lire, fără taxe, în condiţiile în care trupa din Birmingham nu plăteşte mai mult de 200.000 lire. "The People" spune că Chelsea l-ar atrage pe italian contra a 40.000 lire săptămânal.

Sâmbătă, în runda a 32-a, "cocoşii" din Bradford au fost jumuliţi de "sfinţii" lui Hoddle, care au deschis scorul cu un şut deviat. Aşa încât nou-promovata mai speră doar să le învingă pe Wimbledon şi Derby, echipe clasate imediat deasupra ei, şi care vor vizita Valley Parade. "Gaşca nebună" este la al 4-lea eşec la rând iar Derby n-a încasat nici un gol în ultimele două runde, însă nici n-a înscris din penalty pe terenul "lanternei", germanul Schnoor fiind ghicit în minutul 73.

Peter Reid şi-a început cu bine al 6-lea an la cârma lui Sunderland, iar selecţionerul Kevin Keegan, care a asistat la meciul lui Everton, l-a ochit pe mijlocaşul oaspeţilor, Nick Barmby, aflat în mare formă în acest an şi care acum a oferit o centrare de gol.

Aflată la al 4-lea succes consecutiv, Liverpool a urcat pe locul 2 graţie "bombei" de la distanţă marca Berger, aflat la al 9-lea gol stagional şi reluării lui Owen, în urma acţiunii lui Heskey. Că "roşii" sunt siguri pe ei stă mărturie şi declaraţia lui Gerard Houllier, referitoare la dorinţa lui Inter Milano de a-l înregimenta pe tânărul Steven Gerrard: "Dacă vorbesc serios de treaba asta, trebuie să-l ofere pe Zanetti, Recoba şi Vieri, plus bani". Apropo, "The Observer" scrie că Inter ar face cumpărături de 30 milioane lire din Albion, şi anume Dyer (Newcastle), Petit (Arsenal) şi Robbie Keane (Coventry).

Două vorbe şi despre Tottenham, care tot pierde mai nou. Federaţia engleză oferă un premiu de 1000 lire celui care-l identifică pe fanul "spurşilor" care a atacat violent o suporteră a lui Leicester cu ocazia finalei Cupei Ligii din 1999, dintre cele două echipe, incidentul fiind nemortalizat iar fotografia publicată în programul de meci lunea trecută, la partida Tottenham – Middlesbrough. Bineînţeles, dacă "durul" va fi demascat, nu va mai intra în viaţa sa pe White Hart Lane, unde antrenorul Graham îi va aduce din vară în atac fie pe Sutton şi Solskjaer "la pachet", pe 16 milioane, fie pe Van Hooijdonck (21 milioane" pentru Vitesse).

GOLGETERI: **27** Phillips (Sunderland); **26** Shearer (Newcastle); **21** Cole; **19** Yorke (ambii Man Utd) şi Henry (Arsenal); **17** Bridges (Leeds); **16** Iversen (Tottenham) şi Kewell (Leeds). Phillips a reuşit milioanele" astfel: 13 din careu (lider la acest capitol), alte 9 din careul tactic (lider) şi 5 dinafara suprafeţei de pedeapsă (lider, la egalitate cu Kewell).

MIHAI COMŞULEA

Rezultate

Etapa a 31-a:

Tottenham – Middlesbrough 2-3
Armstrong 23 Ginola 86 - Carr 37
Ketsbaia Ricard 53, 76

Sheffield Wed – Aston Villa 0-1
Thompson 90

Etapa a 32-a:

Bradford – Southampton 1-2
Blake 77 – Marsden 56 Pahars 76

Leicester – Everton 1-1
Heggart 8 – Hutchison 27

Sunderland – Wimbledon 2-1
Quinn 54 Kilbane 82 – M. Hughes 73

Watford – Derby Co 0-0

Liverpool – Tottenham 2-0
Berger 33 Owen 61

Aston Villa – Leeds 1-0
Joachim 41

Middlesbrough – Man Utd – jucat luni, înainte de închiderea ediţiei

1. MAN. UTD.	31	21	7	3	76-36	70+22
2. LIVERPOOL	32	18	8	6	49-24	62+11
3. LEEDS	32	19	3	10	49-35	60+12
4. ARSENAL	31	17	6	8	56-32	57 +9
5. CHELSEA	31	15	10	6	41-26	55+10
6. ASTON VILLA	33	14	10	9	37-27	52 +4
7. SUNDERLAND	32	14	9	9	52-47	51 0
8. EVERTON	33	11	12	10	54-45	45 0
9. NEWCASTLE	31	12	7	12	52-44	43 -2
10. TOTTENHAM	32	12	7	13	47-40	43 -2
11. WEST HAM	31	11	10	10	41-47	43 -2
12. MIDDLESBR.	31	12	7	12	35-42	43 -5
13. LEICESTER	31	12	6	13	44-47	42 -9
14. COVENTRY	32	10	8	14	40-42	38 -13
15. SOUTHAMPT.	32	10	7	15	39-55	37 -8
16. DERBY CO.	32	8	8	16	36-46	32 -16
17. WIMBLEDON	32	7	11	14	43-61	32 -16
18. BRADFORD	32	6	8	18	29-57	26 -22
19. SHEFFIELD	31	5	6	20	27-58	21 -24
20. WATFORD	32	5	6	21	28-64	21 -27

Prima liga a doua, cu 5 etape înaintea finishului: 1. **Charlton** 89 p; 2. **Man City** 80 p; 3. Ipswich 75 p; 4. Barnsley 75 p; 5. Birmingham City 70 p; 6. Huddersfield 68 p; 7. Wolves 65 p; 8. Bolton 63 p. Primele două clasate promovează direct iar locurile 3-6 "merg" la baraj. Londoneza Fulham (locul 9) a fost preluată de la 1 iulie de Jean Tigana.

Un portar din liga a cincea face senzaţie

GERMANIA

Rezultatele etapei a 28-a:

DUISBURG – FREIBURG 1-2: Wohlert (67) – Iaschwili (50), Weisshaupt (88)
HERTHA – FRANKFURT 1-0: Preetz (37)
BREMEN – BIELEFELD 3-1: Frings (21, 54), Herzog (41 penalty) – J. Bode (65)
SCHALKE – KAISERSLAUTERN 1-2: Latal (17) – Tare (6), Pettersson (44)
LEVERKUSEN – DORTMUND 3-1: Rink (41, 84), Brdaric (90) – Reina (2). Eliminat Reuter (Dortmund – 53)
BAYERN – ULM 4-0: Scholl (21), Sergio (23), Jancker (63), Wojchekowski (85)
STUTTGART – WOLFSBURG 2-5: Kuka (8), Soldo (30) – Akpoborie (10, 68, 85), Juskowiak (22), Sebescen (90).
UNTERHACHING – 1860 MUNCHEN 1-1: Seifert (47) – Agostino (90). Eliminaţi Straube (38) şi Grassow (72) ambii Unterhaching.
HAMBURG – ROSTOCK 1-0: Groth (18). Eliminat Pieckenhagen (Rostock – min. 65)

EVENIMENT. Omul zilei a fost Gerhard Tremmel, un nume de care până vineri seara nu auzise nimeni. El a fost adus din liga a 5-a (!) pentru a-l înlocui pe accidentatul Wittmann, portarul titular al lui Unterhaching. Debutantul a fost excelent, fiind învins doar în ultimul minut de "capul" australianului Paul Agostino.

CURIOZITĂŢI. Duelul la distanţă Bayern – Leverkusen continuă. La München, gazdele au marcat primele două goluri din primele două şuturi pe poartă lui Laux, în minutele 21 şi 23. Curios, întrucât Bayern deţine un record interesant: a înscris cele mai multe goluri în primul sfert de oră al meciurilor, 7. Pe Olympiastadion au fost 20.000 de suporteri ai lui Ulm, din totalul de 63.000. ● Cu toată victoria, pentru Leverkusen au fost probleme. În ultimul minut, la scorul de 2-1, golgeterul Ulf Kirsten a comis henţ în propriul careu, fără ca arbitrul Straube să acorde nimic. Pe contraatac, Thomas Brdaric a marcat golul desprinderii, cel de-al 10-lea în contul lui Leverkusen marcat de o rezervă. Până atunci un alt moment interesant pe BayArena. În minutul 9 Ballack a executat un penalty pentru gazde, înscriind. Numai că arbitrul a dictat repetarea loviturii, pentru că doi jucători pătrunseseră în careu înaintea şutului. Bineînţeles că la repetare, Michael Ballack a ratat!

CIFRE: 1 – victorii directe realizate de Schalke în ultimele 12 partide în compania celor de la Kaiserslautern; **4** – victorii consecutive fără gol primit pentru Hamburger SV. O performanţă identică s-a realizat în campionatul 1985-86, când antrenor era celebrul austriac Ernst Happel; **5** – partide consecutive pierdute de Borussia Dortmund. O asemenea serie au mai reuşit galben-negrii în campionatul 1971-72, când au retrogradat; **7** – pase decisive din care s-au marcat goluri trimise de Sverisson (Hertha), liderul fundaşilor ligii la acest capitol; **8** – meciuri pierdute în acest campionat de Stuttgart pe teren propriu. De când participă la ligă, este prima dată când şvabii ajung la o asemenea cifră negativă; **8** – victorii în campionatul actual reuşite de Bayer Leverkusen după ce a fost condusă; **15** – meciuri jucate în actualul campionat de nigerianul lui Wolfsburg, Jonathan Akpoborie, timp în care a înscris de 12 ori; **16** – bare întâlnite de mingile trimise de jucătorii lui Stuttgart în acest campionat, record al ligii; **100** – meciuri jucate în Bundesliga de Carsten Jancker (Bayern Munchen); **400** – înfrângeri suferite de Stuttgart de-a lungul timpului în Bundesliga.

GOLGETERI: 14 – Kirsten (Leverkusen); 13 – Max (1860); Sand (Schalke); 12 – Akpoborie (Wolfsburg), M. Bode (Bremen)

ETAPELE VIITOARE 29, marţi, 11 aprilie: Dortmund – Haching, Lautern – Hertha, Wolfsburg – Schalke, Ulm – Stuttgart. Miercuri, 12 aprilie: Bielefeld – Hamburg, Frankfurt – Bremen, Freiburg – Bayern, 1860 – Duisburg, Rostock – Leverkusen. La finele săptămânii, în runda a 30-a se vor întâlni: Leverkusen – Bielefeld, Schalke – Ulm, Hertha – Wolfsburg, Hamburg – Bremen, Haching – Rostock, Duisburg – Dortmund, Bayern – 1860 München, Stuttgart – Freiburg, Lautern – Frankfurt.

M.B.

CLASAMENT

1. LEVERKUSEN	28	17	9	2	60-30	60 +15
2. BAYERN M.	28	17	7	4	59-23	58 +16
3. HAMBURG	28	15	9	4	59-30	54 +12
4. WERDER BR.	28	12	7	9	59-44	43 -2
5. KAISERSL.	28	13	4	11	42-49	43 +4
6. HERTHA	28	11	9	8	35-40	42 0
7. TSV 1860	28	11	8	9	43-41	41 -1
8. WOLFSBURG	28	10	11	7	46-49	41 -1
9. STUTTGART	28	12	4	12	33-36	40 -2
10. HACHING	28	9	7	12	33-36	34 -8
11. SCHALKE	28	7	12	9	35-37	33 -9
12. FREIBURG	28	8	9	11	39-43	33 -9
13. DORTMUND	28	7	11	10	32-30	32 -10
14. ROSTOCK	28	6	12	10	35-49	30 -12
15. ULM	28	8	6	14	30-52	30 -12
16. FRANKFURT	28	8	5	15	31-38	29 -10
17. DUISBURG	28	4	8	16	32-54	20 -22
18. BIELEFELD	28	4	8	16	29-51	20 -22

UNGARIA

Guşatu, două goluri şi o bară în două partide!

Săptămâna trecută s-au derulat două etape în P.N.B. În intermediara de miercuri majoritatea partidelor s-a disputat pe un timp ploios şi pe terenuri grele. S-au consemnat rezultate în general normale, spre deziluzia amatorilor de surprize la pronosport. **FERENCVAROS – DIOSGYÖR 2-0**: **Rob (25), Vaczi (58)**. Şifonate după categoricul eşec de la Nyiregyhaza (scor 0-3), gazdele au dispus lejer de o candidată la retrogradare.

GYÖR – TATABANYA 0-1: **Vincze (59)**. Vizitatorii au ratat şi un penalty, în minutul 40, prin brazilianul Gonzales.

NAGYKANIZSA – UJPEST 1-1: **Horvath (55) – Toth (68)**. Punct obţinut de budapestani în special datorită paradelor de excepţie ale portarului Toth.

SIOFOK – DEBRECEN 4-1: **Földes (63, 69-penalty, 72), Lukacs (78) – Bagoly (22)**. Penultima clasată mai speră în minuni şi în repriza secundă a punctat de 4 ori în poarta fruntaşei Debrecen!

KISPEST – NYIRSZEG 0-1: **Csernicenko (73)**. Oaspeţii au avut două contraatacuri mai periculoase, unul fiind concretizat de rusul Csernicenko, o achiziţie valoroasă, acesta dovedindu-se omul de gol al echipei.

HALADAS – MTK 0-4: **Guşatu (25, 45), Illes (64), Kenesei (78)**. Dominare netă a campionilor "en titre", cu ex-polistul Guşatu în prim plan.

VASAS – VAC 3-0: **Aranyos (21), Kabat (40, 73)**. Cum era şi firesc, metalurgiştii n-au avut probleme cu o grupare deja retrogradată.

PECS – ZALAEGERSZEG 2-2: **Galfi (76), Toldi (90) – Szabo II (57), Balogh (65)**. Remiză previzibilă, între două vecine din punct de vedere geografic, consemnată totuşi în al treilea minut de prelungiri. **DUNAFERR** a stat.

Etapa a 26-a a început vineri, cu derby-ul budapestan **MTK – VASAS 0-0**. Urmăritoarele liderului au jucat prudent, nedorind în primul rând să primească gol. Cea mai mare ocazie au avut-o "gâscanii", prin Guşatu, care a expediat mingea în bară, în minutul 20.

Remiza albă din capitală i-a avantajat pe cei de la **DUNAFERR**, care au dispus pe teren propriu de **HALADAS**, doar cu **2-1**, graţie golurilor marcate de **Tököli (49), Rosz (58) – Somfalvi (84)**.

Sâmbătă gazdele au mai reuşit încă 4 victorii: **DEBRECEN – FERENCVAROS 3-0**. **Bagoly (8), Sihlasi (23), Bajzot (90)**. Teren greu, joc la discreţia lui Debrecen, care a fost aplaudată de 6.000 de spectatori.

UJPEST – SIOFOK 2-0. **Z. Kovacs (12, 80)**. Succes muncit, oaspeţii luptând cu ardoare în fiecare meci.

VAC – PECS 1-2: **Andrassy (28) – Puskas (23), Gera (82)**. Fianalmente, prima victorie pentru Pecs în această primăvară, Puskas fiind cel mai bun de pe teren, el înscriind un gol şi pasând decisiv la punctul victoriei.

TATABANYA – NAGYKANIZSA 1-0: **Vincze (74).** Derby al noilor promovate, decis de o torpilă a lui Vincze, de la 30 de metri!

ZALAHUS – GYÖR 2-0. O partidă pe viaţă şi pe moarte, datorită faptului că ambele echipe au dorit acapararea jucătorului Ferenczi, pe care federaţia l-a încredinţat până una-alta lui Györ.

În fine, duminică s-a înregistrat un succes extern, în disputa dintre două formaţii aflate în lupta pentru evitarea retrogradării. **DIOSGYÖR – KISPEST 1-3**: **Filipovici (36-penalty) – Farago (30, 70), Horvath (48)**.

NYIRSEG a stat.

Miercuri, 12 aprilie, în Cupa Ungariei se vor întâlni **DEBRECEN – MTK** şi **TAPIO SZENTMARTON – VASAS**.

ŞTEFAN MARTON

P.N.B.

1. DUNAFERR	24	16	7	1	53-20	55 +19
2. VASAS	24	15	4	5	47-20	49 +13
3. MTK HUNG.	24	13	8	3	46-19	47 +11
4. DEBRECEN	25	11	7	7	37-30	40 +1
5. TATABANYA	25	10	10	5	25-28	40 +1
6. FERENCVAROS	25	10	7	8	45-31	37 +1
7. UJPEST	25	10	7	8	44-33	37 +1
8. ZALAHUS	24	8	11	5	27-16	35 -1
9. NYIRSEG	24	10	5	9	28-33	35 -1
10. GYOR	24	8	7	9	35-26	31 -5
11. PECS	24	7	10	7	28-38	31 -5
12. KISPEST	25	8	6	11	24-33	30 -9
13. NAGYKANIZSA	25	5	8	12	20-33	23 -13
14. HALADAS	24	6	3	15	25-42	21 -15
15. DIOSGYOR	25	5	6	14	22-44	21 -15
16. SIOFOK*	25	6	5	14	20-40	20 -19
17. VAC	24	2	5	17	20-60	11 -25

* echipă penalizată cu 3 puncte

RADIO DEVA 89.3 FM

ÎN VIZOR EUROCUPELE

Două coșciuge și tot atâtea goluri

Christopher Loftus şi Kevin Speight, fani ai lui Leeds Utd, sunt ultimele victime pe altarul fotbalului. **"Crimă"** a titrat cu litere de-o şchioapă cotidianul londonez "The People" joi, referindu-se la înjunghierea tinerilor într-un incident stradal petrecut la Istanbul în preziua meciului dintre Galatasaray şi englezi, în semifinalele Cupei UEFA. Meciul şi rezultatul său au fost considerate total irelevante de mass-media insulară, care a pus punctul pe i : britanicii au inventat fotbalul ca pe un simplu joc, şi-atât. Dar ce s-a întâmplat în eurocupe în sângeroasa săptămână trecută?

CHAMPIONS LEAGUE

Barca torpilată de vikingi

Favorita numero uno la cucerirea trofeului a luat apă la podul londonez Stamford. Vikingul Tore Andre Flo găurise blazonul catalanilor cu golurile 2 şi 3 şi nu era nici minutul 40! Scorul meciurilor tur în sferturile Ligii l-a realizat însă Valencia, care le-a administrat lazialilor primul eşec extern în Cupele Europene din octombrie '96, când italienii cedau cu 3-5 tot în Spania, la Tenerife.

Derby-urile între foste câştigătoare ale Cupei Campionilor s-au jucat marţea trecută, în peninsula Iberică. Man Utd avea amintiri frumoase de la Madrid, în 1968, graţie revenirii de la 1-3 la pauză la 3-3 atingând prima sa finală în C1, care avea să fie şi câştigătoare. Păgubaşa, Real, care la ora aceea avea deja vitrina plină de trofeele competiţiei europene numărul unu. Remiza s-a repetat, acum fiind una albă, ceea ce înseamnă că madrilenii au încheiat primul meci fără gol marcat pe "Santiago Bernabeu" în eurocupe de la 22 noiembrie '95 încoace, când Litmanen şi Kluivert punctau după pauză într-un 2-0 pentru Ajax, în grupa D a Champions League. Nimic nou pentru "Diavoli", care cu 14 zile înainte reuşeau un 0-0 şi la Valencia. Interesantă mărturisirea fundaşului Gary Neville, în editorialul său din The Times, în 1 aprilie: **"Chiar şi acum, la antrenamente, când una dintre echipe joacă mult mai bine decât alta, Jim Ryan** (n.n.: antrenorul rezervelor lui Man Utd) **ne strigă: voi sunteţi Real Madrid iar voi, trandafirul coroanei, amintindu-şi că pe vremea junioratului visul nostru era să jucăm pe Bernabeu. Vă imaginaţi ce emoţionaţi am fost când Albert, magazionerul nostru, a venit într-un suflet pe terenul de antrenament, să ne spună că în sferturi vom da piept cu Real".**

La Porto, Bayern a luat o serioasă opţiune pentru semifinale în faţa unor lusitani care-o învinseseau în deceniul trecut într-o finală de C1.

Flo n-a avut milă de Hesp. Ce va fi pe "Camp Nou"?

CUPA UEFA

Doi români în finală?

Gică Hagi şi Gică Popescu pot ajunge cu trupa Cim-Bom în finala de luna viitoare de la Copenhaga. Galata a învins logic un Leeds fără destui titulari (Batty, Hopkin, Haaland, Smith) şi cu mijlocaşii şi atacanţii având vârste de 20 şi 21 de ani.

În celălalt penultim act, "tunarii" au învins nu fără emoţii, dar şi cu acest succes, a fost o seară tristă în Albion...

Rezultate

C1 **Real Madrid – Manchester Utd 0-0**

FC Porto – Bayern München 1-1: Jardel 47 – Paulo Sergio 80

Chelsea – Barcelona 3-1: Zola 30 Flo 34 38 – Figo 64

Valencia – Lazio 5-2: Angulo 2 Gerard 4 39 81 Lopez 90 – S Inzaghi 27 Salas 87

Primul duel din semifinale va fi decis marţi 18 aprilie, după returul ultimelor două meciuri scrise mai sus, iar al doilea, pe 19 aprilie.

C2 **Galatasaray – Leeds Utd 2-0:** Sukur 13 Capone 44

Arsenal – RC Lens 1-0: Bergkamp 2

Returul, în 20 aprilie.

Tineretul deschide balul

Şase dintre ţările care vor participa la EURO 2000 au reprezentante şi la turneul final al campionatului european de tineret, care va fi găzduit între 27 mai şi 3 iunie de Slovacia. Cu alte cuvinte, tinerii vor deschide balul, interesant de notat fiind faptul că jumătate dintre "naţionalele mici" provin din estul Europei...

Grupa A: Spania, Republica Cehă, Croaţia, Olanda

Grupa B: Italia, Anglia, Slovacia, Turcia

27 mai:
A Spania – Cehia; Croaţia – Olanda
B Italia – Anglia; Slovacia – Turcia

29 mai:
A Spania – Croaţia; Cehia – Olanda
B Italia – Slovacia; Anglia – Turcia

31 mai:
A Olanda – Spania; Cehia – Croaţia
B Turcia – Italia; Anglia – Slovacia

2 iunie: meciurile pentru locurile 5-6 (3A-3B) şi 7-8 (4A-4B)

3 iunie: finala mică (2A-2B) şi finala europenelor (1A-1B)

"Scoţiene"

Deşi e cu un picior în liga a doua, fiind "lanternă" cu 4 puncte în urma lui Kilmarnock dar şi cu două meciuri mai puţin jucate, Aberdeen FC va reprezenta Scoţia la vară în Cupa UEFA, graţie calificării în finala Cupei, în care va da piept cu ca şi campioana Glasgow Rangers, care are 13 puncte avans în frunte faţă de Celtic şi un meci în minus. În semifinale, Ayr Utd. – Rangers 0-7 şi Hibernian – Aberdeen FC 1-2.

FRANŢA (ET. A 30-A)

Sedan - Bordeaux 0-1
Dugarry 90
Marseille - Monaco 4-2
Pouget 30 Bakayoko 55 79 Brando 90 - Trezeguet 61 70
St. Etienne - PSG 1-1
Masudi 37 - Robert 26
Le Havre - Lyon 0-1
Anderson 24
Nancy - Strasbourg 2-3
Cascarino 53 68 - Luyindula 45 75 Bertin 87
Auxerre - Nantes 1-1
Guivarc'h 35 pen - Sibierski 48
Montpellier - Troyes 2-2
Gouveia 16 Maoulida 19 - Saifi 83 Lobe 89
Bastia - Rennes 4-2
Andre 17 45 Nalis 73 Nee 74 - Nonda 35 Le Roux 63
Lens - Metz 1-0
Sikora 35

CLASAMENT							
1(.1). MONACO	30	19	4	7	60-29	61	+16
2(.2). LYON	30	15	6	9	38-35	51	+6
3(.3). PARIS SG	30	13	9	8	43-36	48	+3
4(.4). BORDEAUX	30	13	8	9	45-36	47	+2
5(.7). BASTIA	30	11	10	9	39-33	43	-2
6(.5). SEDAN	30	12	7	11	38-39	43	-2
7(.6). AUXERRE	30	12	7	11	31-33	43	-2
8(10). STRASBOURG	30	12	6	12	40-47	42	-3
9(.9). ST.ETIENNE	30	11	8	11	41-44	41	-4
10(.8). RENNES	30	11	7	12	41-40	40	-5
11(12). LENS	30	11	7	12	32-33	40	-5
12(14). MARSEILLE	30	9	11	10	39-39	38	-10
13(11). METZ	30	7	16	7	33-29	37	-8
14(13). NANTES	30	10	6	14	36-38	36	-9
15(15). TROYES	30	11	3	16	30-47	36	-6
16(16). NANCY	30	9	7	14	35-40	34	-11
17(17). LE HAVRE	30	9	7	14	28-42	34	-11
18(18). MONTPELLIER	30	6	9	15	34-43	27	-18

OLANDA (ET. A 30-A)

Alkmaar - De Graafschap 2-0
Bosman 55 pen Van Galen 75
Sittard - PSV 0-4
Bruggink 6 Nilis 15 62 74
Nijmegen - Roda Kerkrade 0-0
Twente - Maastricht 1-2
Ter Avest 52 - Goudjonsson 46 van der Weert 66
Tilburg - Arnhem 0-4
Kreek 51 van der Brom 61 Laros 63 71
Cambuur - Den Bosch 1-2
Ferrier 33 - Vos 12 27
Waalwijk - Heerenveen 0-1
Huizingh 76
Feyenoord - Utrecht 1-2
Cruz 58 pen - Groenendijk 25 Kuyt 90
Ajax - Sparta Rotterdam 3-2
Arveladze 14 Verlaat 58 Laudrup 73 pen. - Nielsen 29 Marbus 50

CLASAMENT							
1(.1). PSV EIND.	29	22	3	4	90-22	69	+27
2(.4). HEERENVEN	29	18	3	8	53-33	57	+15
3(.2). TW.ENSCHEDE	29	15	11	3	48-26	56	+11
4(.3). FEYENOORD	29	15	9	5	56-36	54	+12
5(.5). AJAX	28	16	5	7	64-42	53	+8
6(.6). VITESSE	29	15	8	6	57-39	53	+11
7(.7). ALKMAAR	29	16	4	9	61-46	52	+10
8(.8). KERKRADE	29	13	7	9	50-39	46	+4
9(.9). TILBURG	29	11	7	11	43-53	40	-5
10(10). UTRECHT	29	12	3	14	48-53	39	-6
11(11). WAALWIJK	29	10	5	14	38-57	35	-10
12(12). GRAAFSCHAP	29	8	8	13	35-46	32	-10
13(13). SP.ROTTERD.	29	9	5	15	42-59	32	-11
14(14). SITTARD	29	8	7	14	39-47	31	-14
15(15). NIJMEGEN	29	6	5	18	33-55	23	-21
16(16). MAASTRICHT	29	5	6	18	35-63	21	-21
17(17). CAMBUUR	29	3	7	19	27-60	16	-21
18(18). DEN BOSCH	28	3	7	18	25-68	16	-21

SPANIA

Grandoare şi decadenţă în Galicia

Mai sunt 6 runde în Primera dar apele par a se limpezi, cu Depor redobândindu-şi prefixul Super iar Barca pierzând după o lună de vis. Real rămâne Real în timp ce două cluburi istorice, Atletico şi Sevilla, se sting pe zi ce trece.

DEPORTIVO - ATLETICO 4-1: Turu Flores (20) - Makaay (40, 44, 86) - Hasselbaink (53). Sâmbătă seară, în uvertura etapei, hat-trickul olandezului a generat scandările "Campeones! Campeones!", gazdele câştigând totuşi la un scor exagerat. Paradoxul îl oferă gruparea madrilenă, cu un atacant pur sânge în persoana altui olandez, Jerrel Hasselbaink, dar cu cea mai dezastruoasă defensivă din ligă.

FC BARCELONA - MALLORCA 0-3: Eto'o (14, 83), Carreras (84). Timp de 6 etape fără victorie, echipa baleară şi-a găsit să câştige tocmai pe "Camp Nou", unde nu învinsese în precedentele 15 vizite. Camerunezul împrumutat de la Real a pus punct seriei catalane de 5 victorii.

VALENCIA - OVIEDO 6-2: Lopez (18, 50), Danjou (30) - autogol, Angulo (57), Farinos (62) - penalty, Oscar (83) - Onopko (65), Pompei (85). După Lazio, duminică i-a venit rândul trupei asturiene, condamnată la retrogradare, să plângă pe "Mestalla". Carew (Rosenborg), prima achiziţie a gazdelor pentru sezonul viitor, a primit lecţii de la Claudio Lopez, cum va trebui să joace, cu sau fără Adrian Ilie.

VALLADOLID - REAL ZARAGOZA 1-1: Victor (67) - penalty - Marcos Vales (63). Un joc dificil pentru aragonezi, neînvinşi de 7 etape, după un meci pe care l-au dominat, căderile teatrale ale lui Caminero provocând însă un penalty inexistent plus o eliminare (Acuna) injustă sub privirile arbitrului Japon Sevilla.

MALAGA - FC SEVILLA 3-0: Catanha (63), Rufete (87), Luque (90). Pe un "La Rosaleda" total anti-Sevilla, echipa lui Juan Carlos Alvarez a primit în derby-ul orgoliilor andaluze sentinţa definitivă. Catanha a marcat din nou iar Luque a slalomat printre 4 fundaşi şi a aruncat mingea peste Olsen, arătând diferenţa actuală dintre cele două grupări rivale, un fel de derby Poli - UTA în versiune carpatică.

ATHLETIC BILBAO - RAYO 1-2: Ezquerro (49) - Michel I (3), Llorens (37) - penalty. Toată strădania din etapa trecută, de pe "Vicente Calderon", s-a dus pe apa sâmbetei pe "San Mames". Gazdele au asediat după pauză poarta excelentului Lopetegui dar n-au mai repetat izbânda din tur, de la Madrid, scor 2-1.

ALAVES - ESPANOL 0-0. Al 4-lea joc la rând fără victorie îndepărtează echipa lui Contra (titular) de visul cupelor europene. Trupa lui Gâlcă (90 de minute în teren), cu un singur atacant, Serrano, a venit pentru un punct, menajându-se în perspectiva partidei de miercuri cu Real, în semifinalele Cupei Spaniei. Duelul românilor s-a încheiat egal şi la cartonaşe galbene.

BETIS - RACING 2-2: Alfonso (15, 84) - ambele din penalty - Salva (64) - penalty, Rushfeldt (74). Arbitrul Puentes Leira a acordat 3 penalty-uri în duelul "verzilor", jucat pe o ploaie "mocănească". Salva (22 goluri) a marcat după o secetă de 12 etape în timp ce andaluzii au ajuns la al 6-lea draw, din 9 meciuri cu Hiddink pe bancă. Filipescu, titular 90 minute.

NUMANCIA - REAL SOCIEDAD 1-2: Delgado (58) - Idiakez (67, 80). După ce au dominat autoritar prima repriză, având 4 ocazii de a marca, bascii au concretizat abia la reluare, în urma introducerii lui Idiakez în locul lui Rekarte, învingând cu acelaşi scor consemnat în tur, în dauna unei trupe resemnate şi care a ratat o ocazie uriaşă prin Barbu, introdus în minutul 77.

REAL - CELTA 1-0: Raul (68). În ultimul meci al etapei, al 2110-lea joc în Primera pentru madrileni (4392 goluri marcate) a adus pentru a 40-a oară în capitală, pe "Santiago Bernabeu", o echipă din Vigo care se reîntâlnea cu apărarea pe care o spulberase cu 5-1 în sezonul trecut. Celta, care a dominat partida,a pătruns tot atât de lejer prin defensiva albilor, dar Karpin, de două ori, şi Mostovoi, au ratat exasperant, iar Casillas a parat în trei rânduri ca la carte. Anelka a fost rezervă, Karpin a jucat meciul centenar pentru galicieni iar Raul a marcat al 180-lea gol al Realului în disputele cu Celta.

JUAN DE JUAN

CLASAMENT							
1(.1). DEPORTIVO	32	19	4	9	59-38	61	+13
2(.2). BARCELONA	32	17	5	10	63-39	56	+8
3(.3). ZARAGOZA	32	14	13	5	52-32	55	+7
4(.4). REAL	32	13	14	5	51-42	53	+5
5(.5). ALAVES	32	14	9	9	35-31	51	0
6(.6). VALENCIA	32	13	9	10	46-36	48	0
7(.7). CELTA VIGO	32	13	5	14	40-39	44	-4
8(.8). ESPANOL	32	11	10	11	47-41	43	-5
9(11). R.VALLECANO	32	12	7	13	42-44	43	-5
10(.9). VALLADOLID	32	11	10	11	31-38	43	-5
11(12). MALAGA	32	10	12	10	47-42	42	-6
12(14). MALLORCA	32	11	8	13	40-41	41	-7
13(10). ATH.BILBAO	32	10	11	11	41-50	41	-7
14(16). R.SOCIEDAD	32	9	12	11	35-40	39	-9
15(13). NUMANCIA	32	10	9	13	40-51	39	-9
16(15). SANTANDER	32	9	11	12	44-44	38	-10
17(17). BETIS	32	9	9	14	28-45	36	-15
18(18). OVIEDO	32	8	10	14	34-54	34	-11
19(19). ATL.MADRID	32	8	8	16	41-53	32	-16
20(20). SEVILLA	32	5	12	15	36-52	27	-18

(cifrele din paranteză indică locul ocupat săptămâna trecută)

Etapa viitoare **Et. 33 (duminică, 16 aprilie):** Mallorca - Alaves (2-2); Sociedad - Ath. Bilbao (1-1); Oviedo - Barcelona (2-3); Espanol - Betis (5-2); Vallecano - Deportivo (2-3); Atl. Madrid - Malaga (3-2); Celta Vigo - Numancia (1-3); Zaragoza - Real (5-1); Sevilla - Valencia (0-2); Santander - Valladolid (0-1).

SEGUNDA DIVISION

Etapa a 34-a: Leganes - Getafe 0-0; Las Palmas - Lleida 1-0; Recreativo - Levante 1-0; Merida - Elche 1-1; Atletico "B" - Eibar 2-0; Compostela - Albacete 1-1; Logrones - Extremadura 1-1; Osasuna - Badajoz 0-0; Sporting - Tenerife 2-0; Cordoba - Salamanca 0-0 (Stelea - titular; Munteanu - absent); Toledo - Villarreal 1-3.

Clasament: 1. Extremadura 53p.; 2. Las palmas 53p.; 3. Lleida 52p.; 4. Salamanca 52p.

PORTUGALIA (ET. A 29-A)

Farense – Gil Vicente 0
Auri 18, Fangueiro 35, Guga 85, ultima partidă din runda a 28-a
Rio Ave – Guimaraes .....
H. Henrique 85 – Marcio Theodoro 89
Leiria – Sporting .....
Paulo Alves 90 – Andre Cruz 25
Campomaiorense – Benfica .....
Cunha 52, Abilio 90 pen. – Sabry 18 Joao Pinto 30, Poborsky 36, Calado 60
Belenenses – Maritimo .....
Doda 38 - Joao Pinto 69
Braga – Santa Clara .....
Thailson 39 Odair 84 Luis Filipe 87 George 52
Alverca – Setubal .....
Maki 36
Gil Vicente – Amadora .....
S. Lomba 59 Auri 76 - Gaucho I 55 6
FC Porto – Salgueiros .....
Rui Barros 26 Jardel 69

Partida Boavista – Farense s-a desfăluni, 10 aprilie, după închiderea ediţiei.

CLASAMENT						
1(.1). SPORTING	29	19	8	2	48-20	6
2(.2). FC PORTO	29	19	6	4	54-19	6
3(.3). BENFICA	29	18	6	5	49-27	6
4(.4). GUIMARAES	29	14	5	10	43-31	4
5(.7). GIL VICENTE	29	12	9	8	40-29	4
6(.5). MARITIMO	29	11	10	8	33-29	4
7(.6). BOAVISTA	28	12	6	10	30-26	4
8(.8). AMADORA	29	8	14	7	31-28	
9(10). BELENENSES	29	7	13	9	30-31	
10(11). LEIRIA	29	8	10	11	26-29	
11(12). BRAGA	29	10	4	15	36-40	
12(.9). ALVERCA	29	9	7	13	34-42	
13(13). FARENSE	28	7	10	11	28-50	
14(14). RIO AVE	29	7	9	13	29-41	
15(17). SETUBAL	29	8	5	16	22-41	
16(15). SALGUEIROS	29	7	6	16	22-40	
17(16). CAMPOMAIOR.	29	7	6	16	26-45	
18(18). SANTA CLARA	29	5	10	14	29-42	

LA PETROŞANI, CA LA N.A.S.A.?

A început numărătoarea inversă pentru Poli?

FOTBAL vest

Anul 10 ● Nr. 414 ● 18 - 24 aprilie 2000 ● 4.000 lei

Se difuzează în ARAD, BIHOR, CARAŞ, HUNEDOARA, TIMIŞ

GABOR e cu capul tot mai plecat...

ŞANDOR ca MANOLO

Sâmbătă, timp de 45 minute, Marcel Şandor a renunţat la minge pentru... toba mare a galeriei hunedorene

Scuturături pe banca din Doman

PLECAREA LUI FIRIŢEANU ÎNVELITĂ-N CEAŢĂ

Joi, după antrenament, Firiţeanu s-a despărţit zâmbitor de preşedintele Marius Popescu. A urmat însă o "cină de taină", aşa că la antrenamentul de vineri secundul Viorel Vişan s-a trezit singur pe banca tehnică: **"Nu ştiu oficial ce s-a întâmplat. Nimeni nu spune nimic. Se vorbeşte că a fost schimbat, alţii spun că ar fi internat la spital. Astea le ştiu din auzite"**, ne-a spus Vişan, numit antrenor interimar. Şi preşedintele Popescu ne-a vorbit foarte enigmatic: **"Firiţeanu e în concediu de boală. Interimatul va fi asigurat de Viorel Vişan, până la sfârşitul campionatului. Urmează ca din vară Consiliul de Administraţie să numească antrenorul pentru sezonul viitor."** La întrebarea ce funcţie ocupă Jackie Ionescu, Popescu a adăugat: **"Domnul Ionescu rămâne director tehnic, urmând ca acelaşi consiliu să hotărască viitoarele sale atribuţii la club. Repet, până în vară, la echipă taie şi spânzură Viorel Vişan".**

VIŞAN şi JACKIE, până când împreună?

Cu şi fără acoperire

MARIUS POPESCU

"Povestea Reşiţei e atât de lungă, încât n-ar încape în ziar!"

IOSIF ROTARIU

"La Poli sunt prea mulţi conducători!"

Vocea Porumbelului Nelămurit

(nu iese nimic dacă conduce Marea Adunare Naţională)

De câteva săptămâni încoace am tot salutat venirea lui Claudio Zambon la Poli. Am întrevăzut prin asta privatizarea de la capătul tunelului. Dar iată că Poli, cu şpe achiziţii, cu cantonamente, cu triplare de salarii, cu suplimentări la prime, simte clar pe cocoaşă ameninţarea retrogradării! De ce Doamne dă-i să mă înşel, însă am impresia că Zambon n-are sfătuitori buni? Sau are prea mulţi! Ce **"sau"**, e **"sigur"**! Şi încă nimeni nu ştie ce funcţie şi mai ales ce atribuţii au la club toţi aceştia! Noi nu ştim nici acum componenţa noului Consiliu de Administraţie! Signor Zambon vine cu superbul zâmbet al lui Mastroiani şi ne asigură că **"tutto e bene"**! Oare? Înţeleg apariţia domnului Boiţ la club, ca reprezentant al membrilor fondatori. Numai că domnul Boiţ, cam afişează o figură emblematică, în loc să spună **"Eu l-am adus pe Zambon!"** Oare de ce? Oare domnul Boiţ nu ştie că lipsa de transparenţă l-a pierdut la Poli acum 3 ani? Era cazul să înveţe... Dar văd că se închide într-un colţ al stadionului cu Tavi Roşca şi Adi Manea (???!!!), toţi 3 afişând câte o morgă de persoană foarte importantă! De partea cealaltă, Muşat şi Micşa stau cu ochii în soare şi aşteaptă...Ce? Mai central, Tavi Popescu se întreabă probabil care e rolul lui la club. În mijlocul curţii, pierdut, Romică Gabor nu-şi găseşte locul, întrerupt fiind doar de venirea unui jucător proaspăt achiziţionat! Face cunoştinţă...Normal! Pentru că sâmbătă acesta va juca! Ce contează că Gabor nu l-a văzut în viaţa lui? Că doar Sică Puşcoci poate livra jucători pe bandă rulantă! Chiar, cine i l-a băgat pe gât lui Zambon pe Sică Puşcoci? Poate ne spune domnul Vărzariu, un alt personaj emblematic şi supărăcios, care a promis jucători de mare valoare şi a adus... Şi când sunt prea multe moaşe, copilul rămâne cu buricul netăiat. Aşa că Zambon a fost aşteptat joi la aeroport de... nimeni! Noroc că a apărut Preda în papuci, după juma' de oră, că altfel intra un top gras de lire în buzunarul unui taxiparist...

ION GOLUMBU

P.S.: Aştept cu nerăbdare venirea la Poli a celui mai celebru (veşnic) vicepreşedinte şi a nelipsitului său breloc. Casierul...

Deşi a promis "A"-ul, BORUGĂ e în... "C"

PAG.10

Uite popa, nu e popa, zice... POPA

PAG.11

Ieri, Liga Profesionistă a decis:
DIN SEZONUL VIITOR, DIN DIVIZIA B VOR PUTEA PROMOVA 4 ECHIPE.

PAG. 2

radio Vest 88,7 MHz STEREO

B-dul Mihai Viteazu 1 bis, Timişoara 1900 RO ✦ OP 5, CP 652
Tel. +40 - (0)56 - 194.816; 194.818; fax: +40 - (0)56 - 194.823

GALERIA DE CIUDĂȚENII

Dragi prieteni ai fotbalului, dacă mai aveți dubii, dacă ați mai păstrat într-un secret lăcaș al sufletului înțelegere (un dram) pentru oamenii noștri de fotbal, pe nedrept și "răutăcios" deranjați din cotloanele întunecoase de o presă mult mai pătimașă, ei bine, n-aveți decât să urmăriți emisiunea de sâmbătă noaptea de la Tele 7 ABC, da, da, unde am stat gură cască până-n zorii zilei de duminică, pentru a urmări cu stupefacție cam cine conduce fotbalul românesc, iar dacă ați realizat astfel cam pentru cine mai aveți un oarecare semn de pacientă...atunci...ei bine, atunci înseamnă că fotbalul acesta își merită din plin soarta!

Eu unul cred așa: că dacă această emisiune ar fi fost monitorizată într-o țară civilizată, dominată de dictatura legilor, ei bine în acest caz ea n-ar fi durat câteva ore, pentru că după primele imprecații și amenințări, instituțiile abilitate s-ar fi sesizat cu siguranță, săltându-i de la fața locului pe împricinați! Cine erau aceștia? De la stânga, la dreapta, spicuim: Halagian, Dragomir, Ilinca, Deselnicu, Alex Rădulescu, ultimul, un așa zis conducător al fotbaliștilor profesioniști, în realitate o față dubioasă, ca mai toți șefii de restaurante prin care au loc întâlniri mai mult sau mai puțin credibile din lumea fotbalului românesc. Nu știu de ce, dar simpla apariție a individului este menită să adune brusc toată antipatia din lume, în comparație cu aceasta până și Becali inspirând înțelegere și, în mod antagonic, simpatie!

CÂINII LATRĂ, CARAVANA TRECE...

de Miki Junea

Ei bine, de ce se adunase și cam ce dorea toată această galerie de figuri mai mult sau mai puțin sinistre? Nimic altceva decât disculparea, un gir de credibilitate, față de opinia publică, față de pârdalnica de presă care...Să recunoaștem demersuri fără pic de bun simț, pe care însuși anterior pomenitul Ioan Becali s-a simțit dator să le demonteze, insinuându-se cu promptitudine într-o emisiune în care nu era, ca să zic așa, prevăzut. Și a făcut-o într-un stil absolut caracteristic, fără mamă, fără tată. Iar dacă Nețoiu, deh, meseria, a sesizat pericolul, stând cuminte, la cutie, Halagian a recepționat totul în plin, cu un fals aer de nepăsare, în realitate cu urme mai adânci decât ne imaginăm noi. Pe undeva, Halagian a primit ce-a căutat: la peste șaizeci de ani și cu părul alb, a reușit să-ntruchipeze prototipul blatiștilor din fotbalul românesc. Obligat, aproape somat de pe această poziție să dea socoteală pe un ton ce nu admitea replică, Halagian n-a avut nici măcar puterea de-a se împotrivi imprecațiilor unui procurator pornit să mănânce totul în cale. "Mă jur pe copiii mei că vă dau pe față pe toți, eu unul m-am săturat" a afirmat Becali, în mod vehement. Nimeni n-a încercat replica, ar fi fost culmea. Tocmai de aceea, dacă e să continuăm cu citatele, acest "...de ce să mă jur eu pe nepoțelele melé" a lui Halagian, ne poate da speranțe. Asta ar însemna oarerecări nopți nedormite, ba chiar chinuite petru un bunic care...Și totuși, Halagian are și el o vârstă. Niște ani la care poate medita în liniște la cât de benefică ar mai fi înregimentarea sa în tabăra profitorilor fotbalului românesc. Ca să concluzionez, în noaptea de sâmbătă către duminică, mie mi-a fost rușine de rușinea lui Halagian. Pus față în față cu evidența, Armeanu n-a jurat. Invocând titlurile naționale și jocurile din cupele europene. Pe care nu le contestă nimeni, dar care s-au estompat evident după toate cele comise în ultimii doi ani.

În rest, o galerie de ciudățenii care a provocat silă, în primul rând, iar apoi , un râs siluit. Ce bine s-ar fi potrivit în această emisiune un telefon din partea domnului Rareș din Cluj, cu întrebarea de rigoare: Pe ce planetă trăiți, domnilor?

urechea ciulită

EMERICH DEMBROVSCHI (director tehnic "Poli"), apropo de accidentarea suferită de Ronaldo: **"Până și genunchii mei sunt mai buni decât ai lui. Dacă vrea, îi împrumut pe ai mei!"**

CLAUDIU MOCIOI (jucător Corvinul), referindu-se la Gigi Borugă, fostul său antrenor de la Minerul Motru: **"Mă așteptam să mă reîntâlnesc cu nea Gigi la meciurile de B, și când colo văd că se chinuie să nu cadă în D".**

GHIȚĂ CHIMIUC (antrenor CFR Timișoara): **"Din păcate, avem și condiții proaste de pregătire, stadionul arătând ca în Kosovo".**

GHEORGHE MARINCA (președinte FC Telecom Arad), apropo de ambianță de la derby-ul "telefoniștilor": **"Spectatorii au avut plăcerea să asiste la acest spectacol fără a plăti bilet de intrare, spre deosebire de meciurile noastre de-acasă, unde accesul costă 15.000 lei".**

ROMULUS GABOR (antrenor Poli), admirând la finele meciului cu Jiul ghetele Adidas pe care Gioka Chevereșan, furnizor de echipament sportiv, tocmai le arăta jucătorilor petroșeneni: **"Ce mișto sunt! Când le văd, aș avea poftă să joc și eu din nou!"** (notă Bugs Bunny: Romică, dacă ai fi făcut-o, cu siguranță erai mai convingător decât câțiva poliști sâmbătă, în Vale).

Un **spectator**, în cursul primei reprize a duelului telefoniștilor timișoreni și arădeni, către jucătorii gazdă: **"Dacă tot nu vreți să dați gol, mai bine nu vă creați atâtea ocazii!"**

GABI STAN (antrenor Jiul), după meciul cu Poli, întrebat care este diferența între condițiile oferite la CSM Reșița și clubul petroșenean: **"Nici nu pot fi puse în balanță. La Reșița era metastază, aici lucrurile sunt bine puse la punct!"**

ALEXANDRU ȚAMBOI (antrenor secund Vestpetrom Pecica), aflat ca spectator la partida U Arad – Minerul Uricani: **"Vestpetrom este singura echipă din România căreia i se trage impozit pe punctele câștigate. Alții în locul nostru ar fi rezolvat problema banilor pentru grila lui Boloș cu două «blaturi bune»".**

BUGS BUNNY

Scîrț scarț până marț'

Luni, 10 aprilie

Marian Bondrea (ex-Bere Craiova) a fost numit antrenor la FC Argeș, în locul lui Mihai Zamfir. El a semnat un contract pe un an și jumătate.

Miercuri, 12 aprilie

În semifinalele Cupei României, Dinamo – Oțelul Galați 3-1 și Rapid – Universitatea Craiova 2-1. După 5 ani, oltenii revin în cupele europene, chiar dacă vor fi învinși în finală de dinamoviști, virtuali campioni. ● Rocar – Steaua 1-2 în restanța din Divizia A, după un meci cu peripeții, în care Steaua s-a retras de pe teren, în semn de protest față de arbitrajul lui Constantin Zotta, revenind ulterior la sentimente mai bune.

Joi, 13 aprilie

● 13 senatori și deputați din Dolj au cerut Comisiei de sport din Camera deputaților precum și MTS, LPF și FRF să deschidă o anchetă care să analizeze **"rezultatele din ultima vreme din Divizia A și măsurile necesare pentru destrămarea mafiei din fotbalul românesc".** ● Victor Pițurcă, antrenorul Stelei, a fost avertizat și amendat cu 5 milioane lei pentru că și-a retras echipa de pe teren în partida cu Rocar, deși la regulament scrie că pentru o asemenea abatere pedeapsa este de trei luni suspendare!

Vineri, 14 aprilie

● Horațiu Nicolau, directorul Pro Sport Group, a propus ca toate echipele din Divizia A să doneze câte 10 milioane de lei pentru sinistrații din zonele inundate ale țării. ● Mircea Lucescu, antrenorul Rapidului, nu mai dialoghează cu mass-media. La conferința de presă a clubului UFC Rapid, Lucescu a spus doar atât: **"Așa nu se mai poate, e inadmisibil"**, după care a părăsit încăperea. ● Arbitrul Constantin Zotta este decis să-l dea în judecată pe Pițurcă, antrenorul Stelei, afirmând că arbitrul a luat bani pentru a-i avantaja pe cei de la Rocar în meciul disputat miercuri între cele două echipe. **"Când eu îmi toceam coatele pe băncile facultății, Pițurcă juca barbut și făcea pușcărie"** a declarat Zotta. Cuvinte care, deși adevărate, nu dovedesc faptul că "fluieraşul" este ieșit din culpă...

Sâmbătă, 15 aprilie

În ceea ce ar fi trebuit să fie un derby al campionatului, sau măcar unul al marilor orgolii, Rapid – Dinamo 4-0. Cu alte cuvinte, o farsă "la vârf" între două echipe care, zice-se, "țin" la blazonul lor. Poate începând de mâine...

Luni, 17 aprilie

A avut loc Adunarea generală a Ligii profesioniste de fotbal, care a avut ca principal punct pe ordinea de zi modificarea sistemului de retrogradare din Divizia A în sezonul 2000-2001, măsura considerată că va reduce numărul blaturilor din cel mai important eșalon divizionar românesc. S-a hotărât ca echipele clasate pe locurile 15 și 16 să retrogradeze direct, iar ocupantele locurilor 13 și 14 să susțină meciuri de baraj cu formațiile clasate pe locurile secunde în cele două serii ale Diviziei B. Dacă echipele de pe locurile 13 și 14 nu adună 30 de puncte, ele vor retrograda direct. În cazul în care doar una dintre cele două nu realizează baremul, va avea loc un baraj în trei între ocupanta locului 13 și cele două echipe clasate pe locurile doi în Divizia B. În cazul în care o echipă retrogradată nu acumulează 25 de puncte, ea va începe sezonul următor în "B" cu un handicap egal cu diferența de puncte nerealizată.

OCHI DE VULTUR

REPLAY

Un blat, două blaturi

Precum odinioară, când FC Olt și Victoria București au fost retrogradate și ulterior desființate fiind considerate capetele răutăților în ceea ce privește blaturile, acțiune care să scoată din culpa adevăratele creatoare ale cooperativilor, Dinamo și Steaua, tot așa, săptămâna trecută, aflăm că principala vinovată pentru trucările de rezultate este FC Brașov. E la mintea cocoșului că trupa de la poalele Tâmpei a jucat un purcoi de meciuri aranjate – cel puțin de la venirea lui Halagian – dar problema poate fi pusă și din alt punct de vedere. Ce le-a împiedicat pe Dinamo și Rapid, de exemplu, să nu câștige sau, mă rog, să nu joace "pe bune" disputele de pe stadionul "stegarilor"? Nu se poate spune că fără banii care i-ar fi luat de la Brașov, cele două cluburi bucureștene și-ar fi văzut amenințată însăși existența! Sigur că nu! Atunci? Oareșce jucători în contrapartidă? Nici vorbă, pentru că primele două clasate fac și desfac în ceea ce privește caruselul jucătorilor înspre și dinspre curtea lor. Bine spunea Becali **"Dacă Rapidul bătea la Brașov ar fi fost campioană morală".** Prezent la discuție, Halagian, în loc să tacă și să se ascundă sub scaunul pe care se lăfăia, a emis cea mai penibilă replică din istoria fotbalului românesc din ultimii ani **"Dacă ar fi putut să ne bată".** Hala dragă, e grav când ajungi în situația asta. Dar, nu-i așa, cui îi pasă? Banii vin, viața merge înainte, fraierii să-și bată capul cu toate prostiile!

Una dintre "prostii" pare a fi modificarea sistemului de retrogradare – promovare din campionatul viitor. S-a tot vorbit, oficial sau la colțuri, că o divizie cu 16 echipe din care să retrogradeze 4 ar fi bine venită. Corect. Numai că și în aceste condiții, "cumetriile" își vor face simțită prezența, retrogradatele numărându-se dintre echipele "independente", așa cum au fost în actualul campionat ultimele trei clasate momentan. Rezultatele surpriză nu vor dispare, mâinile urmând a se spăla una pe alta în continuare. Iar nivelul de joc din campionat nu va crește decisiv, chiar dacă partidele ar putea deveni ceva mai aprige. Și asta pentru că în prima ligă, datorită numărului mare de echipe, își fac loc mulți jucători care mai au multe de învățat până a se putea numi jucători de Divizia A.

Cele 16 formații sunt și așa prea multe pentru o țară în care evoluează aproximativ 75-80.000 de jucători legitimați, mult mai puțini decât în țări cu divizii mult mai reduse decât cea românească (vezi Scoția, 10 echipe la 140.000 jucători, ca să dăm doar un singur exemplu).

În altă ordine de idei, oricât s-ar reduce numărul competitoarelor, dacă acestea rămân tot pe mâna actualilor conducători, iar mentalitatea arbitrilor rămâne de aceeași natură, modificările spectaculoase vor întârzia să apară. Elocventă în acest sens este declarația lui Mircea Sandu, președintele federației, acordată Gazetei de miercuri, 12 aprilie : **"Se întâlnesc, se mint și se păcălesc între ei"**, cuvinte prin care conducătorul forului fotbalistic intern încearcă să se disculpe. Numai că aceste minciuni au fost spuse ani de zile sub zâmbetul său de bunic sfătos, fără să se întâmple nimic. Cât despre ceea ce ar putea fi, un gând de la Dumitru Stângaciu, portarul de la Kocaelispor, apărut după o zi tot în Gazetă : **"Pentru a schimba rapid fața fotbalului românesc, ar fi necesar ca toate pârghiile decizionale să fie în mâinile unor oameni corecți, ori e imposibil să preiei dintr-odată controlul federației și al cluburilor. Nu pot fi eliminați brusc toți conducătorii formați la școala comunismului, pentru că sunt strâns legați între ei de propriile aranjamente".** Scurt și cuprinzător. Și ar mai fi ceva apropo de pârghiile decizionale. Să-i dăm din nou cuvântul fostului portar de la Brașov și Steaua : **"În ceea ce mă privește, la națională, dacă deschideam câteva uși cu capul, s-ar fi schimbat situația, dar nu m-aș mai fi putut uita în oglindă".** Cu alte cuvinte **"Cotizezi, joci. Nu cotizezi, nu joci".** Oare cine să fi fost conducătorii federali și antrenori la lot în perioada în care Stângaciu bătea la porțile naționalei? Cine are curiozitatea, se poate uita prin arhive. Nici nu-i va lua prea mult timp pentru a afla câteva nume, acolo...

Suporterii români, cei mai bogați din Europa!

Chiar dacă trebuie să suporte adevărate umilințe din partea serviciilor consulare ale diferitelor țări europene pentru a primi o amărâtă de viză pentru a-și vedea echipa în străinătate, fanii români sunt, certamente, cei mai bogați din Europa. Cum așa? Simplu. Iată prețurile biletelor de intrare la partida de cupă Rapid – Universitatea Craiova: 150.000 lei la tribuna "Zero", 50.000 la tribuna I, 20.000 la peluze. Pentru oaspeți, prețurile la aceleași categorii au fost 120.000, 80.000 și 60.000 lei. Așadar, dintr-un salar mediu pe economie, ridicat de Comisiile de statistică la aproximativ 1,7 milioane lei lunar, un fan își poate cumpăra aproximativ 12 bilete la celebra semifinală. La meciurile lui Bayern München, cel mai scump bilet se ridică la 70 DM, salariul mediu "acolo" fiind undeva în jurul a 6000 DM. Asta ar însemna vreo 85 de bilete, adică de vreo șapte ori mai multe. Sau, dacă vreți, pentru a se păstra proporția cu Germania, la jocul de pe stadionul Giulești cele mai scumpe bilete ar fi trebuit să coste exact 20.000 lei. Interesant nu-i așa? Dar, așa cum au înțeles românii economia de piață, rezultă că pot pune prețul cât doresc. Dacă se găsesc "fraieri" care să cumpere, de ce nu?

Naționala în pericol

După cum se știe, în 10 mai se termină Divizia A, Emerich Jenei a programat un cantonament al tricolorilor între 18-25 mai în Poiana Brașov. Numai că majoritatea campionatelor în care activează "stranierii" data ultimei etape este 20-21 mai. Revin din nou în memorie situațiile din anii pari, cei în care au loc turneele finale ale Campionatelor Mondial și Europene. Din nou campionatul intern este sacrificat (vezi etapele în plus din decembrie sau "intermediarele", la toate cele trei nivele competiționale) pentru ca în lotul de 22 sau, cu atât mai puțin, în cei 11 care pătrund pe teren, să regăsim enervant de puțini jucători "autohtoni".

Dacă proverbul "Cine nu învață din istorie riscă să o repete" nu este aplicabil în alte domenii, în fotbal este teribil de adevărat!

FAX REPLAY

FOTBAL vest
editat de
IATSA Timișoara 2 SA
Str. Paris nr 2A Timișoara
Tel/fax 056 / 293.801
Adresa INTERNET:
www.timisoara.com/fotbalvest
E-MAIL: Fotbalvest@iatsa2.dnttm.ro
Directori onorifici MARCEL TOLCEA, RICHARD ANDRESS
Director DUKI POPOVICI
Redactor șef SANDU USUSAN
Colectivul redacțional:
MARIUS BREAZU, PETRU FUCHS, CORNEL BOCIORT, CĂLIN VEGHEȘ, ALIN RADOVAN, MIHAI COMȘULEA, STELIAN ROTARIU
Editorialiști MIKI JUNEA, JACKIE IONESCU
Redactori colaboratori:
ȘTEFAN MARTON, CIPRIAN TRANCĂ, GHIȚĂ OCHIȘOR, CRISTIAN SERTEA, LUCIAN HIDIȘ, ALEX IZVERNARI, FLORIN MATEI, VALI CĂRĂBAȘ, DORIN ANA, DAN BOBUȚANU, BRANKO VUIN, VIOREL NICULA, NELU MICU, ȘTEFAN MĂNESCU
DIFUZARE
MOLNAR LASZLO
tel. 056/293.801
PUBLICITATE
KOLEA TOTH-SOMORAY
tel. 056/293.801 mobil: 092-549955
Tipar
WEST TIPO INTERNATIONAL

Tot ce apare în acest colţ poate fi folosit împotriva celui care a declarat

FELIX DINCĂ (mijlocaş Corvinul Hunedoara), relativ la următoarele confruntări ale echipei sale: **"Decât să ne «chinuim» cu Poli peste două săptămâni la Hunedoara, mai bine batem sâmbătă Bihorul la Oradea, şi îi ajutăm mai mult pe timişoreni".**

GHEORGHE MARINCA (preşedintele Telecom Arad), după partida Telecom – Telecom: **"Funcţie de ce va apare în ziare despre acest meci, vom ştii la ce redacţii să tăiem telefoanele!"**

D'ale lui Cârţu

"E un campionat ruşinos. A bătut morenizarea şi scorniceştizarea".

"Am văzut din primele etape ţintarul celor care trebuie să retrogradeze. Din etapa a 4-a ştiam când trebuie să închidem televizoarele".

"Eu tot timpul sunt nominalizat la Universitatea, ca la Oscar. Dar când se trage biletul cu numele câştigătorului, întotdeauna e altcineva!"

"La cât suntem de căpoşi, şi dacă vor fi în Divizia B Universitatea, Extensiv şi Electro Bere, tot nu ne vom putea înţelege".

"La Timişoara mercenăria e clară!"

"Pentru Laczko am dat bani de-acasă ca să-l ţin la echipă".

CAMERA ASCUNSĂ A LUI FOTOFUCHS

MARCEL BĂBAN ŞI FLORIN FABIAN, DOI CÂNDVA CUNOSCUŢI DIVIZIONARI A, EVOLUÂND LA O ECHIPĂ NE(RE)CUNOSCUTĂ DE NIMENI...

Poliştii n-au fost bărbaţi de bărbaţi

"L-am preferat pe Adrian Blid titular între buturi deoarece este mai înalt, în speranţa că se va achita mai bine de sarcini la centrările pe care cu siguranţă Jiul le va lansa. Nu pot să-i reproşez nimic lui Mare până acum", şi-a justificat antrenorul polist **Romulus Gabor,** înaintea meciului de la Petroşani, alegerea în poarta alb – violeţilor în favoarea goal – keeper –ului adus recent de la FC Oneşti. În această primăvară, Vlădoi fusese titularizat în deplasarea la Craiova, Frunză la Alba Iulia, Mare la Oradea, acum fiind ales **Blid.**

În minutul 47, în urma loviturii libere executate de Stoica, portarul timişorenilor s-a accidentat serios într-o ciocnire cu Iorga, luând din nou loc între buturile oaspeţilor abia după câteva minute, în care a fost supus îngrijirilor medicale. Blid nu mai era însă acelaşi, fiind nevoit să poarte un bandaj de o lăţime respectabilă, peste piept. De câteva ori a fost pentru toţi vizibil cum goal – keeper - ul de 32 ani făcea semne către banca de rezerve, pentru a fi înlocuit, simţind că nu mai este în plenitudinea forţelor. Mai mult, Blid parcă şi-ar fi smuls tricoul de pe corp în câteva rânduri, resimţind lipsa de aer. A venit însă şi deschiderea scorului, Mare a fost trimis la încălzire, în eventualitatea unei înlocuiri, dar Blid a încheiat meciul între buturi.

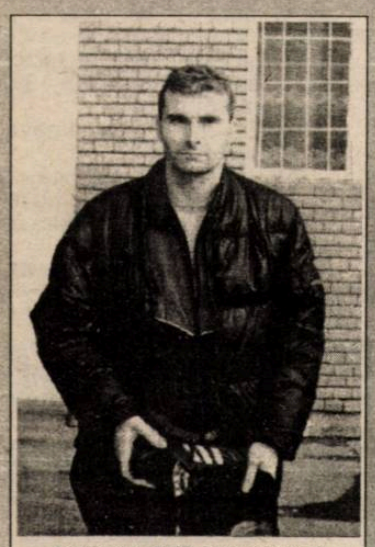
Accidentat, BLID a încasăt două "boabe" în Vale

La final, Romică Gabor i-a explicat agentului nostru de ce l-a lăsat în teren pe Blid până la final. **"Nu doream să risipesc o înlocuire în acest fel, intenţionând să împrospătez atacul. Sunt convins că Blid s-a resimţit, dar trebuie să fim bărbaţi, să strângem din dinţi şi să ajutăm echipa în aceste momente grele".** Bărbaţi – bărbaţi, dar când e vorba de o accidentare, şi mai ai soluţii pentru acel post...

Târnăveni, o nouă experienţă

Pentru majoritatea componenţilor UMT-ului, jocul de la Târnăveni, cu Chimica, a reprezentat o premieră absolută. Acum două sezoane, când ardelenii reuşeau promovarea în B, alb – negrii făceau drumul în sens invers, spre matineul duminical. Aşa încât ultima confruntare dintre cele două grupări, pe Târnave, s-a disputat în turul sezonului 1992 / 93, când evoluau în Divizia C, încheiată cu victoria "chimiştilor" cu 4-1, printre marcatorii de-atunci aflându-se şi Szöke, singurul care joacă şi astăzi în trupa lui Pusztai. La UMT, doar **Mada** a îmbrăcat la acea partidă tricoul alb – negru. La Târnăveni au mai jucat **Mihai Kovacs,** pe vremea când apăra culorile Progresului, actualmente Electrica, secundul **Contescu,** cu CFR, şi antrenorul **Aurel Şunda,** tot cu feroviarii. Şunda şi-a amintit că în sezonul 1977 – 78 a cedat acolo cu 2-1, după ce alb – vişinii conduceau la pauză, care a durat aproape o jumătate de oră...

Hai să ne facem

MARINCA mai dă cu bâtu'...

Telecom Arad, dacă nu impresionează prin poziţia în clasament, şochează prin păcălelile de care se ţin câţiva oameni de acolo. Tonul l-a dat preşedintele **Marinca** când a crezut că poate obţine prin transferul lui **Varga** la Craiova 100.000 de $. Rezultatul se cunoaşte, Telecom alegându-se cu vreo 2000 de parai. Nu demult Gheorghe Borugă se bătea cu cărămida în piept, spunând că nu mai are de gând să antreneze în B şi C ci doar în divizia A. N-au trecut decât 2 luni de la acea celebră declaraţie, că hop, **Borugă** a acceptat să-i ia locul lui Ţârlea, demis după înfrângerea cu "U" Arad. Faptele n-ar trebui să mire prea mult, aceasta fiind într-adevăr adevărata faţă a fotbalului românesc şi a unor persoane care se învârt cu nevinovăţie prin el.

Nu-i vestiaru' seif de bancă

Vestpetrom, în mare pericol

Conform lui **Ioan Mărginean,** datorită cazului Boloş, jucător aflat în centrul litigiului dintre Apulum Alba Iulia şi Vestpetrom Pecica, echipa arădeană riscă să se desfiinţeze! Mărginean îl consideră inconştient pe **Flavius Măduţa,** pentru că n-a venit la nici o negociere, cazul fiind înaintat comisiilor din FRF. Mărginean susţine că a încercat de 23 de ori să rezolve litigiul, dar n-a avut cu cine să discute din tabăra arădeană. Ultima hotărâre a FRF a fost penalizarea cu câte 1 punct a formaţiei arădene începând cu 27 februarie şi creşterea cu 0,25% pe zi sumei de 308 milioane lei. Dacă cumva scapă de retrogradare în acest campionat, Vestpetrom, în cazul în care nu-şi va achita datoria, are toate şansele să nu mai fie înscrisă în sezonul viitor.

Întrebări tăioase

Documentată exact şi plină de cursivitate, prezentarea meciului CSM Reşiţa – FC Extensiv la staţia de amplificare a arenei din Valea Domanului a inclus spre finele ei o întrebare care stătea mai mult ca sigur şi pe buzele fanilor rosso – nerilor, şi care s-au bucurat probabil să o audă rostită, dar care n-a fost chiar pe placul tuturor. Spicherul **Gelu Ghera** a spus: **"Antrenorul Dan Friţeanu a fost schimbat în cursul acestei săptămâni. Dar numai dumnealui să fie oare de vină pentru situaţia actuală a clubului?"** E, se pare că era vorba de exces de zel, pentru că imediat preşedintele **Marius Popescu,** care-l flanca, i-a aruncat un **"Bă!",** mai în glumă, mai în serios. Şi comentatorul nostru a revenit imediat în matcă, enumerând nişte rezultate.

Doi "B" absenţi la apel

La antrenamentul Politehnicii de miercurea trecută, Romulus Gabor n-a contat pe prezenţa a doi dintre atacanţii săi. Unul tocmai îşi intrase în rolul de tătic, celălalt, de grevist. **Marcel Băban** s-a echipat pentru a ieşi pe teren, când Denis Marcel, fiul său în vârstă de 2 ani, s-a simţit ignorat. **"Tata – Tata!",** a scâncit copilul şi Marcel a renunţat la antrenament... **Claudiu Balaci** nici nu s-a dezechipat măcar. Reşiţeanul a apărut abia la a doua parte a şedinţei de pregătire, refuzând să se antreneze cot la cot cu colegii şi chiar gândindu-se la o eventuală părăsire a clubului în favoarea unei reveniri la Reşiţa, toate datorită unui schimb de replici avut cu antrenorul Gabor. Chiar dacă îşi încasase integral cele 4 rate de contract cu alb – violeţii, golgeterul echipei nu concepea nicicum miercuri o conciliere cu antrenorul său. Lui Bălaci i s-ar fi reproşat lejeritatea cu care a abordat din postura de rezervă disputa cu ARO peste 3 zile, în amicalul cu Calor, nefiind utilizat nici un minut. Dar atacantul a trecut peste supărarea sa, şi chiar a fost introdus de Gabor în partea a doua a meciului din Vale.

E scris pe ceaşcă "pentru arbitru"

Nici măcar iscusiţii agenţi nu ştiu cum e cu protocolul oferit de cluburile gazdă pentru arbitri, observatori sau alţi oaspeţi. Sâmbătă, la finele meciului reşiţenilor cu FC Extensiv, în preajma vestiarelor, **Joska Szijj** – aflat în ultimele săptămâni în convalescenţă – aştepta ieşirea colegilor săi, când o "tanti" şi-a făcut apariţia cu o tavă cu câteva ceşti de cafea. Atacantul rosso – nerilor a dat să ia şi el o ceaşcă, dar şi-a retras tot atât de rapid mâna, în faţa reacţiei bulversate, stresate a femeii. **"Nu lua, că astea-s pentru arbitri!",** a replicat prompt doamna, care precis primise indicaţii clare în privinţa destinaţiei cafelelor.

Amintind de Ioska Szijj, să spunem că la începutul meciului s-a păstrat un minut de reculegere în memoria mamei jucătorului, trecută în nefiinţă în acea săptămână.

Unde-i carnetul lui Stanciu?

Robert Benczik, organizatorul de competiţii al roş – negrilor din Valea Domanului, a avut ceva bătăi de cap la completarea foii de arbitraj. Când a ajuns să înscrie în dreptul numelui lui Mircea Stanciu numărul carnetului său, citeşte-l de unde nu-i. A răsfoit toate carnetele jucătorilor Reşiţei, dar cel al golgeterului echipei lipsea. **"Bă, cineva a făcut mişto de mine",** a făcut haz de necaz Benczik, rugându-l totodată pe Rocco Sandu, antrenorul de la "tineret", să dea o fugă pentru a-i aduce documentul. Într-adevăr, carnetul lui Stanciu fusese lăsat acolo. Noroc că era un meci fără implicaţii majore şi care, în plus, avea loc pe teren propriu. Dacă Benczik ar fi constatat lipsa carnetului înaintea unui meci la Oneşti, de exemplu? Bai mare...

DocuTeh
Tel. 055-222221
CASIO
CASĂ DE MARCAT FISCALĂ

roentgen A

Cine dă 4 goluri în Giulești, nu ia campionatul

Eliminat prematur din eurocupe, învins în lupta pentru titlu și eliminat din Cupă, LUCESCU l-a pus totuși la colț pe Dinu

Cine şi-ar fi închipuit în sezonul trecut, după corecția aplicată rapidiștilor de către Dinamo, 4-1 în 25 octombrie '98 în Giuleşti, că titlul va ajunge totuşi în vitrina învinşilor din acel meci? Cine-ar zice doar prin prisma revanşei de sâmbătă, că alb-roşii au "faţă" de campioană? Şi o remiză i-ar fi fost suficientă trupei lui Dinu pentru a deschide şampania campionilor încă după etapa a 29-a. Dacă n-a reuşit acum în faţa "încoronaţilor" din '99, are o altă minge de meci runda viitoare, în faţa Stelei, campioana din 1998, ceea ce ar echivala cu cea mai vremelnică adjudecare a titlului în campionatele postrevoluționare...

Lidera s-a prezentat sub podul Grant fără Lupescu, Năstase (ambii suspendați), Mihali (accidentat) şi Mihalcea (incomplet refăcut), dar şi cu convingerea că oricum nu va pierde. Feroviarii, cărora Craiova tocmai le umpluse paharul dezamăgirilor în semifinalele Cupei, mai luptau doar pentru orgoliul lor. Şi le-a ieşit, Lucescu – care a intrat în silenzio stampa – împăcându-se măcar cu câştigarea unei bătălii, în vreme ce Cornel Dinu a pufăit mai des din trabuc, probabil cu gândul şi la dezvăluirile din presa de sâmbătă relativ la viaţa sa intimă.

De la 4 martie încoace, 1-0 la FC Extensiv, Dinamo a încasat cel puţin câte un gol în 8 etape, adunând 15 "boabe" primite, mai mult, viitorii campioni mulţumindu-se cu un singur punct din ultimele 9 posibile. Tot statistic vorbind, a fost al 30-lea lor eşec în 82 de dispute cu alb-vişinii, la finele derby-ului în care centralul în vârstă de 28 ani Alexandru Tudor a acordat 10 cartonaşe galbene şi două roşii antrenorul Dinu arătând cu degetul: **"Înfrângerea a fost declanşată, realizată şi desăvârşită de arbitri – este vorba de cele două penalty-uri şi două eliminări. [...] Ne-au învins arbitrii! Fotbaliştii nu au fost lăsaţi să joace. [...] Probabil că Rapid ar fi câştigat, dar nu mai avea nevoie de cele două penalty-uri".**

Rapid: Rădulescu – Sabău, Rednic, Stanciu, Iencsi, Voicu – Măldărăşanu Lupu (75, Mărgăritescu), Schumacher (62, Raţ) – Nicolae (76, Bălan), Radu

Dinamo: Fouhami – Vlad, Iodi, Kiriţă, Florea, Tâlvan (30, Buta) – Petre, Iftodi, G. Popescu (79, Cernat), Mara (68, Drăgan), Niculae

Fanii lui Dinamo şi-au dat în petec, distrugând 83 scaune de plastic şi fisurând 47!

Sub Pietricica, unde câştiga şi ediţia trecută, Steaua a dat atac la ultimul loc pe podium, cu al doilea succes extern în doar 5 zile! Momentan, i-a devansat pe piteşteni, care, cu tot cu Marian Bondrea proaspăt instalat la timonă, rămân cu două puncte din ultimele 15 posibile, pierzând la limită pentru a doua oară la rând la Bacău.

În subsoluri, povestea stă aşa. Rocar a repetat pe Trotuş scorul cu care îi demolase în tur pe oneşteni, doar Dinamo (6-0) şi Astra (5-2), ambele la Reşiţa, reuşind atâtea goluri într-un meci de deplasare în '99-2000. Şi Craiova zâmbeşte, chiar şi fără Neagoe şi Cristescu, scoşi din lot dinaintea meciului cu Rapid. Farul, aflată la al 3-lea succes la rând, a întors rezultatul ca şi acum două etape, cu Gloria. În aceste condiţii, păgubaşii etapei au fost braşovenii, Sabin Ilie, la meciul centenar pe prima scenă, fiind neiertător cu Răzvan Lucescu, aflat la "borna" 200. De nervi că n-a pus la zid toată capitala, după ce dispusese de primele două clasate, "Armeanu" Halagian nu s-a prezentat la conferinţa de presă...

Rezultatele etapei a 29-a

FC NAŢIONAL – FC BRAŞOV 2-0 (1-0)
S.Ilie 30 M. Savu 46. Eliminat: T. Petre (FC B) – 77'

RAPID – DINAMO 4-0 (2-0)
Lupu 23 pen Iencsi 33 pen Radu 61 74. Eliminaţi: Florea (75') şi Iodi (89') – ambii Dinamo

FCM BACĂU – FC ARGEŞ 1-0 (0-0)
Axinte 50

UNIV CRAIOVA – GLORIA 3-1 (2-0)
C. Niculescu 21 85 Grigorie 41 – Turcu 56

FARUL – PETROLUL 2-1 (1-1)
Stere 45 Chirea 67 – Pancovici 20

FC ONEŞTI – ROCAR 1-5 (0-3)
Masati 54 – Mitu 23 34 Dobre 43 55 Vrăjitoarea 85

CEAHLĂUL – STEAUA 0-2 (0-1)
Dănciulescu 14 Ciocoiu 48. Eliminaţi: Duro (S) şi Alistar (C) - 50'. Grozavu (C) a ratat un penalty în min. 11.

ASTRA – OŢELUL 1-1 (1-0)
Savu 35 - Mozacu 78

CSMR – EXTENSIV 0-0

Restanţă din runda a 19-a (12.04):

ROCAR – STEAUA 1-2 (1-0)
Danciu 30 pen – Ciocoiu 60 Bordean 89

ET. VIITOARE: **Et. 30 - 22 aprilie:** Gloria B-ţa - Astra (1-2); FC Argeş - Ceahlăul (0-1); Petrolul - CSM Reşiţa (2-2); Rocar - Farul (1-0); Oţelul - FCM Bacău (0-1); Rapid - Naţional (3-2); FC Braşov - Oneşti (2-3); Dinamo - Steaua (1-1); Extensiv - U Craiova (0-3).

CUPA ROMÂNIEI

Finală Dinamo – Craiova

Finala celei de-a 62-a ediţii a Cupei României TUBORG oferă o confruntare în premieră în ultimul ei act: Dinamo – Universitatea Craiova. Miercurea trecută, în returul semifinalelor, a fost DINAMO – Oţelul 3-1 (Petre 19 53 Niculae 63 – Guriţă 44; în tur 2-0) şi Rapid – UNIVERSITATEA 2-1 (Radu 31 Mălădărăşanu 71 – Bărcăuan 52; în tur 0-2), oltenii acontându-şi practic calificarea în Cupa UEFA.

De notat că de la ultima prezenţă dinamovistă în finală, 6-4 în 1990 cu Steaua, craiovenii au jucat de 4 ori cu trofeul pe masă, triumfând în două rânduri! La duelurile în ultimul act între Bucureşti şi trupele din provincie, conduc echipele din capitală, 20-9. Craiova a cucerit de 6 ori trofeul, pierzând 4 finale, bilanţul alb-roşilor fiind 7-7. Rapid a ratat anul trecut eventul la penalty-uri, în faţa Stelei, militarii fiind ultimii care au reuşit dubla campionat-cupă, în '97. Îi vor copia "câinii" lui Dinu în finala din 13 mai?

Golgeteri

18	Mutu (ex-Dinamo)
14	M. Savu (Naţional)
13	M. Ivan (Braşov)

Pavel Şola

(Extensiv Craiova)

Şola este un alt produs al şcolii de fotbal reşiţene care se afirmă în... altă parte. Profitând de prezenţa lui la Reşiţa cu ocazia meciului CSMR – Extensiv, l-am invitat la un scurt dialog în tribunele stadionului Gloria, el primind acceptul antrenorului Sorin Cârţu de a rămâne după meci, acasă la Reşiţa.

Inima mi-a rămas în Banat!

Rep.: ... .

P.S.: Nea Petre, te rog, fără întrebări d'alea "nasoale"!

Rep.: **Nu pot Pavele să nu-ţi pun întrebări "şopârlă"! Şi încep cu prima: unde şi când te-ai născut?**

P.S.: La Oravița, în 20 aprilie 1974.

Rep.: **Îţi spun anticipat "La mulţi ani"! Unde ai început fotbalul?**

P.S.: Bineînţeles la CSMR, cu antrenorul Ioan Ilieş. După terminarea junioratului, am fost trecut la echipa mare, dar după promovarea în divizia naţională, după scandalul UTA – Alba Iulia am fost dat definitiv la Arsenal Reşiţa!

Rep.: **Deci la Reşiţa n-ai jucat nici un meci în prima divizie?**

P.S.: Nu. La Arsenal am avut şansa de a fi lucrat cu regretatul Mircea Chivu. După retrogradarea în judeţ, am plecat la Minerul Anina, unde am jucat în C şi prin bunăvoinţa liderului de sindicat, domnul Pârvu, am reuşit să mă transfer la FC Drobeta Turnu Severin, cu care am promovat în eşalonul secund.

Rep.: **La Severin ai jucat cu...**

P.S.: ... Cepoi, Emil Marian şi Popa. Datorită antrenorului Cioroianu am ajuns apoi la Extensiv Craiova.

Rep.: **Unde l-ai avut coleg pe Arpi Laczko şi, după câteva luni, pe Mihai Panc. Aţi format mica legiune reşiţeană. CSMR-ul şi Extensivul va retrograda. Rămâi la Craiova?**

P.S.: Nu ştiu ce să răspund, mai am contract cu ei. Rămâne să vedem dacă antrenorul Sorin Cârţu mai are nevoie de mine.

Rep.: **Cum s-au adaptat bănăţenii în Bănie?**

P.S.: La început a fost bine. Am promovat... Apoi situaţia s-a înrăutăţit.

Rep.: **Ştiu că la început n-aţi primit locuinţă. Aţi stat în chirie chiar la o rudă de-a mea.**

P.S.: Aşa este. Nici acum n-am primit locuinţă. Stau cu Arpi Laczko tot în chirie, tot într-un apartament de servici. Suntem aproape nedespărţiţi.

Rep.: **Am văzut asta şi la meciul vostru cu CSMR, cum ai intrat tu, lui Laczko parcă i-au ieşit mai bine acţiunile. Apropo, la Craiova aveţi galerie?**

P.S.: Avem, dar nu aşa de inimoasă şi sufletistă ca la Reşiţa. Chiar dacă şi Reşiţa e retrogradată, ei vin la meciuri în număr foarte mare. Poate de aceea inima mea a rămas în Banat!

Rep.: **Ai urmărit CSMR-ul la vre-un meci acasă?**

P.S.: Nu prea am când să vin acasă la Reşiţa, domnul antrenor Cârţu nu prea ne lasă liberi, ne cheamă şi duminica la stadion, pentru refacere. Doar când Arpi mai trage o fugă la Lugoj, mai vin şi eu pentru câteva ore acasă.

Rep.: **Regreţi că nu ai jucat în A la Reşiţa?**

P.S.: Îmi pare rău. Am făcut junioratul la CSMR, am inhalat mai mult de patru ani zgura de pe terenul doi din Valea Domanului. Credeţi că nu mi-aş fi dorit şi eu să joc la Reşiţa în prima divizie pe cel mai frumos stadion şi gazon din ţară? Poate atunci în 1993 cineva nu m-a vrut.

Rep.: **Cine-i acel cineva, nominalizează-l.**

P.S.: N-am spus că a existat o persoană care nu m-a vrut, dar s-o lăsăm baltă că am ajuns la "nasoale".

PETRU FUCHS

CLASAMENT

Echipa	TOTAL						penalty în fav. Total	penalty în fav. Marc	penalty împotrivă Total	penalty împotrivă Marc	ACASA					AFARA					A-dever	G a l b	R o ş i i	Media spect
1.(..) DINAMO	29	23	3	3	76-30	72	11	8	5	4	14	13	1	0	43-11	15	10	2	3	33-19	+30	66	4	6568
2.(..) RAPID	29	18	5	6	53-33	59	8	6	3	2	14	10	3	1	31-13	15	8	2	5	22-20	+17	71	6	7104
3.(..) CEAHLĂUL	29	15	5	9	45-38	50	4	4	4	0	15	11	2	2	33-15	14	4	3	7	12-23	+5	52	7	3998
4.(+1) STEAUA	29	15	3	11	50-47	48	2	2	9	8	15	10	2	3	34-18	14	5	1	8	16-29	+3	81	11	8263
5.(-1) FC ARGEŞ	29	14	5	10	38-28	47	4	4	4	4	14	10	3	1	25-6	15	4	2	9	13-22	+5	58	2	2965
6.(..) GLORIA B-ŢA	29	14	2	13	42-40	44	5	5	3	2	14	12	0	2	27-7	15	2	2	11	15-33	+2	58	4	2403
7.(+2) NAŢIONAL	29	13	4	12	51-37	43	1	0	4	4	15	11	2	2	39-13	14	2	2	10	12-24	-2	67	4	3236
8.(-1) OŢELUL	29	13	4	12	45-40	43	3	3	3	3	14	10	1	3	27-11	15	3	3	9	18-29	+1	60	2	6712
9.(-1) ASTRA	29	12	7	10	39-34	43	6	6	3	3	15	8	3	4	24-14	14	4	4	6	15-20	-2	59	4	5570
10.(..) FCM BACĂU	29	12	6	11	31-31	42	4	4	2	2	15	10	3	2	19-8	14	2	3	9	12-23	-3	67	7	5264
11.(+2) FARUL	29	11	6	12	35-41	39	7	7	6	4	15	10	3	2	23-11	14	1	3	10	12-30	-6	72	7	4910
12.(-1) PETROLUL	29	11	5	13	41-45	38	3	2	6	5	14	9	3	2	27-11	15	2	2	11	14-34	-4	69	5	4032
13.(+1) ROCAR	29	12	1	16	42-47	37	1	1	6	6	14	10	0	4	29-16	15	2	1	12	13-31	-5	64	4	2879
14.(-2) FC BRAŞOV	29	11	3	15	42-41	36	4	4	5	4	14	10	1	3	32-16	15	1	2	12	10-25	-6	64	5	6685
15.(..) U CRAIOVA	29	10	6	13	33-33	36	6	5	2	2	15	9	2	4	29-14	14	1	4	9	4-19	-9	70	6	12956
16.(..) ONEŞTI	29	8	3	18	31-71	27	3	2	7	6	15	8	2	5	25-26	14	0	1	13	6-45	-18	64	3	5864
17.(..) CSM REŞIŢA	29	5	8	16	32-58	23	7	4	8	7	15	4	6	5	21-24	14	1	2	11	11-34	-22	74	2	7529
18.(..) EXTENSIV	29	4	4	21	22-54	16	5	3	4	4	14	4	3	7	12-14	15	0	1	14	10-40	-26	61	4	3882

FINK FENSTER
Cerința dumneavoastră este sortimentul nostru
■ FERESTRE
■ UȘI
■ VERANDE
■ WINTERGÄRTEN
PVC CU GEAM TERMOPAN
TIMIȘOARA, Str. Cozia Nr. 83 Tel./Fax: 056/221.328 Tel. 056/184.854
Secție producție: SANISLĂU (jud. Satu Mare) , tel/fax: 098/59.03.77

Echipament fotbal import
LA CELE MAI MICI PREȚURI
- ghete de joc și de antrenament (300.000 lei)
- seturi tricou cu șort
- jambiere, apărători
- echipament pentru portar (inclusiv mănuși)
MINGI
- Fotbal
- Handbal
- Baschet
VINDEM LA BUGETARI ȘI CU PLATA PRIN TREZORERIE
Importator direct: Ascot SRL, Timișoara,
Bd. General Dragalina nr.15 tel. 056/190660 sau 056/224002

Roș-negrii și oltenii s-au studiat... pentru la anu'!

CSM REȘIȚA 0 — 0 EXTENSIV

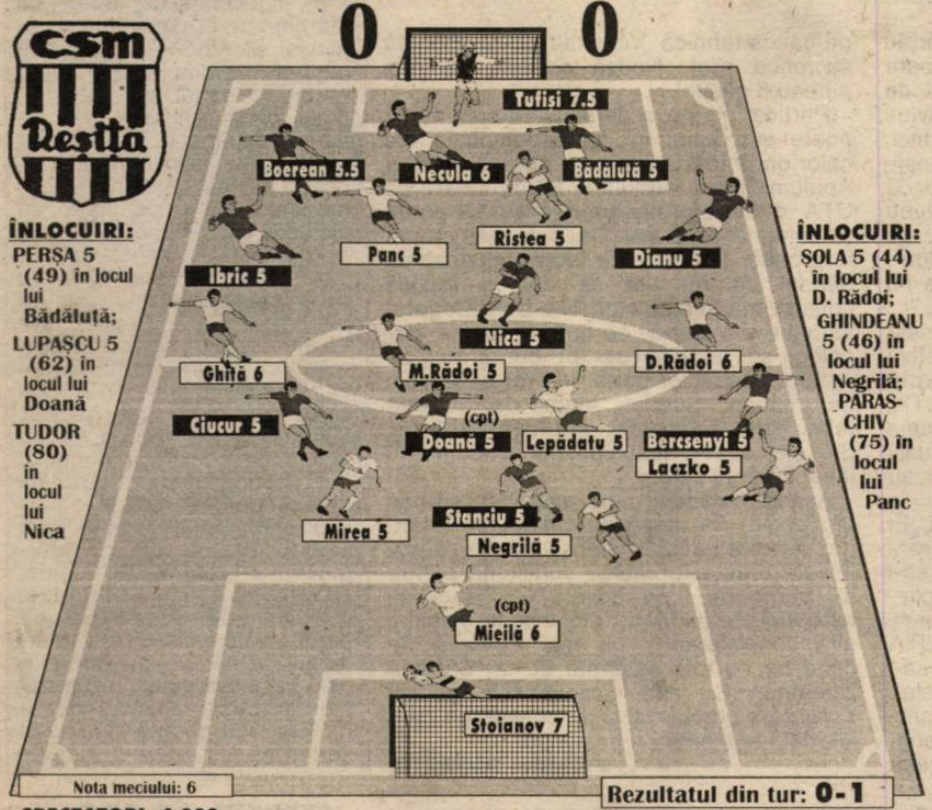

ÎNLOCUIRI:
PERȘA 5 (49) în locul lui Bădălută;
LUPAȘCU 5 (62) în locul lui Doană
TUDOR (80) în locul lui Nica

ÎNLOCUIRI:
ȘOLA 5 (44) în locul lui D. Rădoi;
GHINDEANU 5 (46) în locul lui Negrilă;
PARASCHIV (75) în locul lui Panc

Nota meciului: 6

Rezultatul din tur: 0-1

SPECTATORI: 4.000
AU MARCAT: —
ARBITRI: V. Anghelinei (Galați) - V. Banu (Ploiești), A. Iordache (București)
OBSERVATOR: Zoltan Erdei (Slatina)

ANTRENOR: VIOREL VIȘAN
PE BANCĂ: Urai - Dobre
CARTONAȘE GALBENE: Boerean, Nica
CARTONAȘE ROȘII: —
ECHIPAMENT: "Errea", roșu-negru / roșu

ANTRENOR: SORIN CÂRȚU
PE BANCĂ: Zdrîncă - Biță
CARTONAȘE GALBENE: Ghiță, Panc
CARTONAȘE ROȘII: —
ECHIPAMENT: "Errea" alb-negru / alb-negru

Meciul portarilor

Poate niciodată de la promovarea Reșiței în Divizia A atmosfera din jurul unei partide oficiale n-a fost atât de destinsă. Nici nu putea fi altfel, fiindcă încrâncenarea pentru câștigarea punctelor le părăsise pe ambele combatante de mai multă vreme. Poate și de aceea formațiile de start au cuprins o seamă de nume mai puțin vehiculate pe iarba aspră a Diviziei A. Dacă lucrurile mai trebuie puse la punct în această vară în ceea ce privește lotul de jucători cu care roș-negri vor ataca partidele din B, Sorin Cîrțu știe deja pe cine se poate baza **"plus că mai luăm la vrac vreo 4-5 băieți"**, după cum singur susținea tehnicianul cu care "Știința" câștiga ultimul său titlu național, în 1991. N-a fost o prea mare surpriză pentru cei prezenți să constate că legăturile dintre compartimente nu funcționau prea închegat și că, mai ales în prima repriză, din aceleași motive, în locul unor faze construite s-a preferat mai mult șutul de la distanță. Așa au procedat Nica, Mirea sau Dorin Rădoi, de fiecare dată cei doi portari, Tufișu și Stoianov remarcându-se prin parade spectaculoase și eficiente. Deschiderea scorului a stat în (ne) inspirația lui Stanciu (min. 41) care, bine găsit în adâncime de Ciucur, deși rămas singur cu goal-keeperul advers, și-a prelungit prea mult mingea, oferindu-i acestuia o nouă intervenție fericită.

Nici în partea secundă imaginea jocului nu s-a schimbat, numai că, de această dată, oltenii au fost ceva mai insistenți, creându-și câteva oportunități bune de a înscrie. Dacă însă jocul în câmp, pe spațiile largi lăsate de reșițeni, preocupați și ei de ofensivă, craiovenii s-au descurcat binișor, la finalizare s-au dovedit a fi de-a dreptul neștiutori, Șola sau Lepădatu (mai ales, în cel puțin două situații excelente) fie l-au remarcat din nou pe Robert Tufișu, cel mai bun de pe teren, fie au atentat la pomii de pe dealul care susține tribuna a doua a stadionului din Valea Domanului. Pe final Panc și Stanciu s-au apropiat și ei de prima reușită a partidei, însă atât Tufișu, cât și Stoianov, au boxat șuturile celor doi în corner.

Per total, se poate spune că deși s-au întâlnit două dintre cele mai modeste trupe ale campionatului, disputa lor nu a fost cu nimic mai prejos decât altele care au adus față în față "echipe cu nume".

De această dată, lui NICA nu i-a "intrat" șutul

Ce-ar mai fi de spus când clasamentul vorbește?

Cam așa s-ar putea traduce replica hîtrului Sorin Cârțu când a văzut mulțimea de ziariști adunată în sala destinată conferințelor de presă: **"Și la echipe din astea mici se mai fac conferințe de presă?"** Este lesne de înțeles că antrenorul oltenilor a acaparat discuția: **"Și Reșița și noi suntem echipe mai competitive decât altele care au rămas în Divizia A, dar alea sunt mai bine îmbrăcate decât noi"** a fost una dintre remarcile gustate de cei prezenți, precum odinioară fentele... fotbalistului Cîrțu. Întrebat dacă nu l-ar tenta să reintre pe gazon, avându-se în vedere nivelul modest al actualului campionat, Cîrțu n-a rămas dator: **"Nu prea mai am condiție fizică. De restul nu-mi fac probleme"**. Revenind la meci, antrenorul oltenilor a fost ceva mai scurt: **"Chiar la 0-0 partida a fost destul de spectaculoasă. În mare sunt mulțumit, dar am fost deficitari la finalizare"**.

"Uns" principal abia vineri, Viorel Vișan a fost de părere că **"băieții au jucat destul de blazat. E și foarte greu să fie motivați în situația în care ne găsim noi acum"**. Întrebat cum va trata echipa sa partidele cu Rocar și FC Brașov, ambele implicate în lupta pentru rămânerea în Divizia A, Vișan a răspuns, oarecum surprinzător: **"Cred că putem bate atât Rocarul, cât și Brașovul, dacă jucătorii noștri vor face mai puține greșeli de tehnică"**.

A fost apoi, din nou, rândul lui Cîrțu să surprindă oarecum, când a susținut că **"am o situație destul de favorabilă la echipă. Am semnat un contract pe încă doi ani și sunt mulți antrenori din Divizia A care nu au așa contract, plus celelalte avantaje. Aș dori să încep acum reconstrucția unei echipe în care să predomine jucătorii din zonă, cu atât mai mult cu cât majoritatea au și ei contracte pe mai mulți ani cu clubul"**. Solicitat să-și spună părerea despre o eventuală revenire la echipa de suflet "Știința", Cîrțu a dat de înțeles că **"au vrut să demonstreze că pot și fără mine"**.

Mandat încheiat pentru Firițeanu

Săptămâna trecută s-a produs o nouă modificare pe banca tehnică a roș-negrilor din Doman. Joi, antrenorul Dan Firițeanu a fost demis, o decizie care i-a luat prin surprindere atât pe jucători, cât și pe ceilalți membri ai staff-ului tehnic. De vineri, antrenor interimar a fost numit Viorel Vișan, cel care a mai îndeplinit această funcție și în etapa a 4-a, când reșițenii au obținut un 2-2 la Craiova, cu Universitatea, făcând legătura între demisionarul Gabi Stan și...Dan Firițeanu. Este foarte probabil ca Vișan să încheie campionatul în aceeași postură, gurile rele care, în asemenea situații își dau cu părerea – mai mult sau mai puțin oficială – vehiculând ca posibili "principali" numele unor Mulțescu, Andone sau... Sdrobiș!

Memoria lui Erdei

Observatorul partidei, Zoltan Erdei din Slatina, fost jucător la CFR Timișoara și Poli, a fost la fel de destins precum toți cei direct implicați în buna desfășurare a meciului. Chiar ne puneam problema că vom vedea pentru prima dată un observator care nu-și va nota nimic din ceea ce se petrece pe terenul de joc, concluzie la care am ajuns și datorită faptului că omul federației nu avea la îndemână nici un carnețel sau notes. Dar surpriză! În minutul 43, când arbitrul Anghelinei i-a arătat primul "galben" al meciului lui Boerean, Erdei s-a pus pe treabă. A scos din buzunar un carnețel, pe o pagină oarecare notând: **"15 aprilie 2000, CSM Reșița – Extensiv, cartonaș galben nr.4 CSM"**. Deh, memoria poate juca feste, pe când hârtia, chiar dacă uneori mai minte, cel puțin nu uită!

Galeria oaspeților

După cum se știe, peluza din stânga tribunei I a stadionului "Mircea Chivu" este de obicei rezervată suporterilor echipelor care vin în vizită la Reșița. Dacă până sâmbătă fiecare echipă oaspete avea măcar 3-4 susținători dacă nu o cifră chiar impresionantă (vezi cei 250 de stelișți veniți cu taxiurile de la București) de această dată respectivul sector de tribună a fost folosit în exclusivitate de...jandarmii care asigurau "liniștea" pe stadion, vreo 40-50 la număr...

Cel mai iubit dintre reșițeni

A fost, cel puțin sâmbătă, portarul Robert Tufișu, căruia ceea ce a mai rămas din galeria roș-negrilor i-a scandat în permanență numele. E drept că și intervențiile sale foarte inspirate l-au scos la rampă, goal-keeper-ul reșițean fiind practic omul meciului. Nu același lucru se poate spune despre sentimentele care-i încearcă pe fani vizavi de ceilalți componenți ai formației reșițene, care au fost îndemnați, mai mult sau mai puțin, "pe față", să renunțe la culorile roș-negre...

Spectatori contestați

Marius Sasu, Claudiu Balaci și Ilie Stoican, jucătorii lui Poli, au fost prezenți în tribunele stadionului din Valea Domanului. Până aici nimic anormal, cu atât mai mult cu cât Balaci și Sasu au fost componenți ai roș-negrilor chiar în acest campionat. La finele jocului însă, în curtea interioară a stadionului, "delegația" timișoreană a intrat într-un conflict verbalo-gesticulativ cu suporterii din "Guardia rosso-nera" care ar fi putut degenera, ambele tabere ajungând la o tensiune destul de ridicată după "amabilități" de ambele părți!

Extensivul va crește după meciul cu Știința?!?!

Nu mai e un secret pentru nimeni că în etapa următoare Extensiv va primi vizita surorii mai mari, Universitatea. Având prime de victorie de 2,5 milioane acasă și 4 "afară", extensivii au o misiune ingrată. Rămâne de văzut dacă răspunsul lui Cârțu la întrebarea "Va scăpa Universitatea de retrogradare?" care a venit "pe pistol" și anume: **"Universitatea e ca și salvată de la retrogradare"** are vreo legătură cu partida de sâmbătă, din Parcul Romanescu...

Necula 250

Partida de sâmbătă a fost pentru liberoul celor din Valea Domanului, Cătălin Necula, cea de-a 250-a pe care fiul mult mai celebrului Rică Răducanu a disputat-o pe prima scenă a fotbalului românesc în tricourile formațiilor Sportul Studențesc, "U" Cluj, FC Național și CSM Reșița.

Tot remiză albă și la tineret

Elevii lui Rocco Sandu au terminat și ei la egalitate fără goluri cu omologii lor olteni, într-o partidă arbitrată de... internaționalul Marcel Lică, cel delegat, destul de ciudat, ca rezervă la partida "mare". Iată formula de echipă cu care tinerii roș-negri au început jocul: A-gachi – Riteș, Mozici, Manef, Teleki, Bădoiu, Popescu, Gânjă, Hamat, Păuna, Paștilă. Au mai evoluat Bostan și Popa.

PAGINĂ REALIZATĂ DE MARIUS BREAZU ȘI CRISTIAN SERTEA

S.C. COVA-GHERA & CO S.R.L.
MATERIALE DE CONSTRUCȚII
Construiți cu noi, suntem peste tot!

DEPOZITE:
- Moșnița Nouă nr. 323 • tel. 056 / 132724, fax: 056 / 132728
- Timișoara: • Str. Miresei nr. 1 - tel. 094/583719 • Str. Brâncoveanu nr. 95 • Bd. Eroilor nr. 77
- Lugoj • Str. Buziașului nr. 35A tel. 056/354620
- Topolovățul Mare nr. 155 tel. 056/242063
- Sacoșul Turcesc - Str. Principală nr. 2
- Deta - Str. Victoriei nr. 76 tel. 056/270994
- Orțișoara
- Jebel
- Beregsău - tel. 094/199023

INFORMAȚII: tel. 056/132724, fax: 056/132728

Prima victorie arădeană sub bagheta lui Marcel Coraș

UTA - APULUM ALBA IULIA 1-0 (0-0)

Stadion UTA, teren bun, timp frumos, spectatori 400.
A marcat: MARIŞ (min. 64), cu o frumoasă lovitură de cap, în urma unui corner executat de Diaconescu.
Arbitri: L. Csosz (Sf. Gheorghe) - T. Murariu (Gura Humorului), G. Ştefanovici (Suceava)
Observator: Octavian Ştreng (Oradea).
Cartonaşe galbene: Găman, Almăşan, Ciubăncan.
Pe bancă la UTA: Bolcaş - Anca. Echipament: alb / alb.
Pe bancă la Apulum: Opric - Bratu. Echipament: galben / galben.
Nota meciului: 5

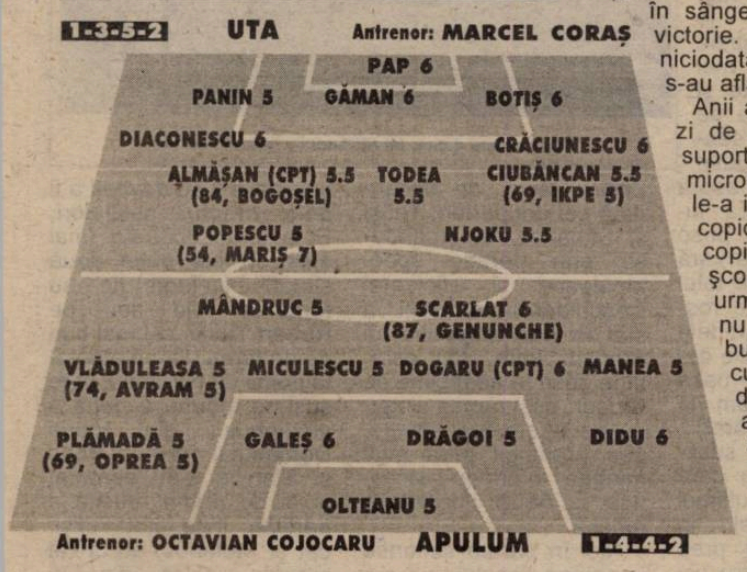

REZERVA MARIŞ IESE LA RAMPĂ

În 11 noiembrie 1992, când Târțău deschidea seria celor 9 goluri prin care UTA umilea Alba, stadionul gemea de lume. Cei 11 fotbaliști pe care Flavius Domide îi trimitea în teren atunci, scoteau flăcări pe nas. Sigur, expresia e puțin deplasată, dar adevărul e că toți, de la portar până la atacant, aveau în sânge o imensă dorință de victorie. După "haina de blană", niciodată Aradul şi Alba Iulia nu s-au aflat în pace.

Anii au trecut, a venit banala zi de 14 aprilie 2000. Câțiva suporteri, evident cei cărora microbul fotbal, microbul UTA, le-a intrat în celule, îl huiduie copios pe Mărginean. Actualii copii de la UTA se jucau şcoala în fața blocului în urmă cu aproape 8 ani. Ei nu mai simt gustul răzbunării. N-au de unde să-l cunoască, fiindcă nici conducătorii nici antrenorii n-aveau treabă pe la UTA atunci. N-avea cine să-i pregătească special. Normal, Coraş i-a pregătit pentru victorie, prima de când el se află pe banca tehnică. Victoria trebuia obținută cu orice preț, fiindcă scuzele nu mai puteau fi găsite!

Partida în sine, a demonstrat cum nu se poate mai bine, că locurile actuale ale celor două formații sunt perfect justificate. Apulum, într-o formulă la fel de tânără ca UTA, n-a sperat nici un moment că poate ciupi măcar un punct. Oaspeții s-au grupat în propria jumătate de teren, împăcați cu gândul că nu pot să dea o replică consistentă în faza ofensivă. Doar Dogaru, săracul, s-a chinuit să țină de minge, dar colegii săi, s-au făcut că-l ignoră, chit că optarul oaspeților purta pe brat banderola de căpitan. Scarlat, ajutat de o bună tehnicitate, a încercat să-l facă pe Botiş, dar nici el n-a fost sprijinit, fiind mereu lăsat de unul singur.

Aşadar, arădenii n-au avut cine ştie ce obstacole de depăşit. Chiar din start, gazdele s-au aflat în ofensivă, însă şarjele inițiate n-au avut viteză suficientă pentru a-i surprinde pe adversari. Odată cu introducerea lui Mariş, acțiunile au primit o altă consistență, mult mai aproape de ceea ce cu toții așteaptă de la "Bătrâna Doamnă". Cu alte cuvinte, "Căli-gol" a scăpat de complexe şi de coajele pe care altădată le merita cu prisosință.

STELIAN ROTARIU

LUPAŞ A DEMONSTRAT CĂ E DOMN

E binecunoscut faptul că Mărginean, președintele dinamovist al Albei își întâmpină oaspeții cu amenințări. Marin Lupaş a simțit pe propria-i piele câinii asmuțiți de "Limoniu" asupra sa, în orașul Unirii. În deplasări însă, Mărginean devine mieluşel, asemenea echipei pe care cu abilitate o conduce. Splendid a fost gestul lui Marin Lupaş, care, cu 20 de minute înainte de începerea meciului, a intrat pe teren, s-a îndreptat spre fostul dinamovist, i-a strâns mâna şi i-a urat baftă. O dovadă indiscutabilă de bun simț, din care, din păcate, Mărginean s-ar putea să nu învețe nimic. Fiindcă în meciul tur, conducătorilor arădeni care au dorit să vizioneze partida de la tribuna oficială li s-a pretins bilet de intrare. Mărginean a preferat, de ruşine, să stea pe banca de rezerve. Ridicându-se de câteva ori pentru a da indicații (?!), Mărginean a căutat, cu lumânarea, să atâțe publicul. Gestul său a reuşit, publicul de la tribuna a II-a taxându-l cum se cuvine.

ULTRA-SCURTE

● De foarte multă vreme stadionul UTA n-a fost atât de gol. Pe lângă faptul că la aceeaşi oră se disputa, tot în Arad, finala la baschet masculin, rarefierea publicului poate fi pusă pe prestațiile mediocre ale UTA-ei din acest an.

● Un grup de 25 de fani ai Unirii au însoțit echipa oaspete. Suporterii au cerut sprijinul conducerii arădene pentru a pătrunde pe stadion gratuit. După îndelungate parlamentări cu Ion Ienciu şi Alecu Luca, liderul Red Fighters, galeria din Alba Iulia a plătit bilet.

● Motelul Roua poartă noroc echipelor care înnoptează aici, având meci a doua zi la Arad sau Timişoara. Aşa s-or fi gândit şi albaiulienii , când au tras vineri noaptea acolo, însă regula nu s-a menținut.

● Fundaşul stânga Plămadă, a ieşit mai devreme la încălzire. "Pot juca" i-a spus el lui Octavian Cojocaru, însă în minutul 69 a fost înlocuit.

● Todea şi Njoku au purtat pe genunchiul stâng câte o genunchieră albastră, foarte atrăgătoare pentru tălpile adversarilor.

● Incredibil, Todea a terminat meciul fără să primească vreun cartonaş.

● În minutul 65, Drăgoi şi Manea au rămas întinşi pe gazon după un contact între ei şi Almăşan şi Todea. Octavian Cojocaru a pătruns în teren pentru a protesta arbitrului infracțiunile. Imediat, Coraş a intrat şi el pe gazon pentru a-şi calma elevii.

● Almăşan va absenta etapa viitoare datorită cartonaşului galben achiziționat.

● Tot mai insistent pătrunde zvonul cum că fostul fotbalist al UTA-ei din anii '70, Schepp, stabilit de ani buni în Germania, ar dori să investească în fosta sa echipă.

● Minutul 13 a fost unul cu ghinion pentru arădeni. Atunci Didu a comis hent în careu, însă Csosz, destul de confuz în aprecierea infracțiunilor, n-a acordat penalty.

● Fundaşul Genunche, introdus în minutul 87, în locul atacantului Scarlat, pentru a ține de rezultat (?), a evoluat în campionatul trecut la Crişana Sebiş. El este originar din Hunedoara.

● O fază absolut curioasă s-a petrecut aproape de finalul partidei. Având de executat o lovitură liberă în favoarea lor, fundaşii oaspeților au vrut să urce în careul UTA-ei, dar la un semn discret venit de la Mărginean, au rămas pe linia de centru ca să-i păzească pe Mariş şi Njoku.

SĂRBĂTOARE ÎN FAMILIA UTA

Sfârşitul săptămânii trecute a însemnat şi un prilej de a sărbători pe câțiva dintre cei care muncesc sub culorile albroşii. Sorin Botiş a împlinit vineri 22 de ani, Emilian Diaconescu a schimbat duminică prefixul, atingând cota 30, iar lui Ştefan Mândru, antrenor la centrul de copii, elevii i-au cântat "La mulți ani" pentru cel de-al 45-lea an în care a trecut.

Cel mai original mod de a-l felicita pe colegul său Diaconescu, l-a avut în prim plan pe Mariş. După ce Tassotti a executat lovitura de colț din care Mariş a înscris şi toți colegii l-au îmbrățişat pe Călin, acesta s-a dus spre Diaconescu şi l-a pupat pe ambii obraji! Spre finalul partidei, Diaconescu l-a faultat mai tare pe Oprea, iar arbitrul Csosz a pus mâna pe buzunarul cu cartonaşe. La insistențele lui Njoku, centralul s-a răzgândit şi nu l-a mai sancționat pe doiarul UTA-ei, aflând probabil din gura lui Kent că peste 24 de ore e ziua de naştere a lui Mirel.

CORAŞ, MULȚUMIT DE AMBIȚIE

Doar Marcel Coraş a onorat cu prezența tradiționala conferință de presă. Tehnicianul UTA-ei, îmbrăcat în premieră într-un trening Errea, de culoare albastră, a spus: "Deci, un meci greu, pe care l-am câştigat meritat până la urmă. Un meci cu o echipă fără nici un fel de probleme, o echipă care a venit să joace fotbal aici la Arad. Ratările din prima repriză ne-au privat de un avantaj la pauză, avantaj care, după părerea mea, se repercuta asupra jocului din repriza a doua. Per ansamblu, sunt mulțumit de ambiția de care au dat dovadă jucătorii UTA-ei, mai puțin de exactitatea paselor şi de marcajul făcut. Deci o victorie meritată, o victorie muncită. Vreau să remarc şi echipa oaspete. A jucat un fotbal plăcut. Vreau să mulțumesc publicului pentru că a dat dovadă de înțelegere față de jocul nostru." Apoi, Coraş ne-a tras părinteşte de urechi, pentru că, spune el, "i-am răstălmăcit cuvintele". În fine, sperăm că fostul internațional ne apreciază măcar pentru faptul că am fost primii care i-am adus la cunoştință demiterea lui Marcel Cean de la Motorul.

SFERTUL DE FOC

În minutul 73, publicul prezent în tribună a aplaudat a doua oară în meci o acțiune de atac purtată de UTA. Bineînțeles, precedentul fusese creat în minutul 64, când Mariş a înscris unicul gol al întâlnirii. Ce s-a întâmplat deci, cu aproape un sfert de oră înaintea finalului? Todea a cules un balon la centrul terenului şi i-a pasat în adâncime lui Mariş. Acesta, după ce a preluat, a lăsat în urmă un adversar şi a combinat cu Njoku. Nigerianul, aflat în zonă centrală, şi-a văzut conaționalul demarcat pe partea stângă şi l-a deschis. Din păcate, Ikpe n-a fost inspirat şi n-a mai izbutit să continue ca lumea acțiunea. Vă dați seama ce mult iubesc fotbalul cei care se află în tribună, de au izbucnit mai ceva ca la un meci de mondiale? În minutul următor a prins şi Crăciunescu curaj, dar centrarea sa n-a fost ajunsă de Almăşan, iar Galeş a respins in extremis peste poartă. Acelaşi procedeu de a trimite în corner, l-a realizat în minutul 12 Didu, cel care a respins de pe linia porții, un balon şutat slab de către Popescu, nu înainte de a-l dribla pe Olteanu. Totuşi, să recunoaştem, că pentru un meci de eşalonul secund, fazele de poartă au fost într-un număr supărător de mic. Pentru cei care iubesc statisticile, să mai amintim raportul şuturilor la poartă, 8-5, din care 4-1 pe spațiul porții, şi 7-4 cel al loviturilor de colț.

radiocasetofoane difuzoare pentru autoturisme
SONY
asigurare impotriva furtului inclusa in pret !
instalare gratuita
LOGIMAETICS
partener CONNEX LAND
Timisoara str C. Porumbescu 127
tel 056 20.40.80, 22.47.47
NOU !!! in Resita
tel 055 227237, 092327519

Veşti bune de la Meister Aurocom !

Lambriuri decorative
la numai 15 000 lei/ml
Lambriuri Euro Span Mistral, Epoque
la numai 71 800 lei/mp
Prețurile nu includ TVA.

MEISTER AUROCOM
UNIC IMPORTATOR DE PODELE LAMINATE si LAMBRIURI MEISTER
Timisoara, Str. Augustin Pacha (fosta Rodnei), nr. 6, tel. 056/201109
Resita, Bd. Al. I. Cuza nr. 1-2, tel.: 055-224424, 224088, fax 222812
Ofertele speciale sunt valabile până in 29 aprilie 2000

Copy Center Xerox
S.C. IPROTIM S.A.
Str. PARIS 2A TIMISOARA Tel : 201233
ORAR : LUNI - VINERI 8 - 18
CEL MAI NOU SI MODERN BIROU DE COPIERE
ULTRA RAPID SI ULTRA CENTRAL
Copy Center Xerox
COPIERI, MĂRIRI, MICSORĂRI, SCANĂRI, PLOTĂRI, MINI LEGĂTORIE
ORICE SUPORT, ORICE FORMAT, ORICE CULOARE

GreenForest
MOBILIER DE BIROU
Vă asteptăm din data de 17 aprilie la noul SHOW-ROOM din Timisoara , Bd. Simion Bărnutiu nr. 28, tel. 056-19 02 84 056-22 66 21, deschis zilnic între orele 9-18, sâmbătă 9-14

Din nou remiză la pauză, din nou dezastru la final

JIUL PETROŞANI - POLI 2-0 (0-0)

Stadion "Jiul", teren excelent, timp frumos, spectatori 4.500.
Au marcat: 1-0, CIREŞ (min. 63), care a reluat cu capul de la 4-5 metri, complet nemarcat, la o lovitură liberă executată de Stoica; 2-0, DOROŞ (min. 75), care a trimis cu capul de la 2 metri, după o centrare ca la carte a lui Brehui.
Pe bancă la Jiul: Istrate - Vesa. Echipament: alb - negru / alb - negru.
Pe bancă la Poli: Mare - Militaru. Echipament: violet / violet.
Arbitri: A. Heleşteanu - V. Lungu (ambii din Iaşi), N. Botezatu (Piatra Neamţ).
Observator: Aurel Comşa (Bucureşti).
Cartonaşe galbene: Brehui, Cazangiu, Doroş - Mif, Stupar.
Nota meciului: 6,5.

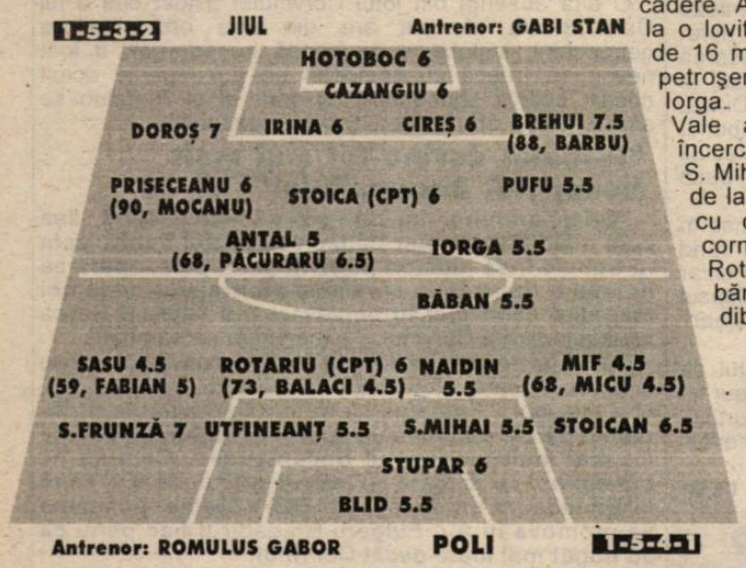

DOI FUNDAŞI AU STRICAT PLANURILE ALB - VIOLEŢILOR

Deşi majoritatea componenţilor celor două formaţii au evoluat până acum şi în primul eşalon, primele 45 de minute n-au oferit prea multe faze interesante la cele două porţi. O repriză în care gazdele n-au putut construi în largul lor, datorită faptului că Naidin l-a marcat strict pe regizorul minerilor, Stoica, în timp ce timişorenii au aliniat o formulă prea defensivă pentru a mai putea periclita prea serios poarta lui Hotoboc, care a avut emoţii doar în minutul 26, la reluarea lui Băban, de la 6 metri, din cădere. Acelaşi Băban a respins la o lovitură indirectă din careul de 16 metri, dictată în favoarea petroşenenilor, după o contră la Iorga. Inimile suporterilor din Vale au fost puse la grea încercare în minutul 50, când S. Mihai n-a găsit cadrul porţii, de la numai 6 metri, trimiţând cu capul alături, după un corner excelent executat de Rotariu! Şi dacă stoperul bănăţenilor a ratat incredibil, stoperul Jiului a marcat, tot în urma unei faze fixe. A fost de fapt meciul fundaşilor, Doroş, Brehui, respectiv Stoican şi Frunză fiind cei mai activi de pe gazon, oaspeţii pierzând tocmai datorită faptului că mijlocaşii de bandă n-au izbutit să blocheze frecventele raiduri ofensive ale primilor doi.

Nici Fabian, Micu sau Balaci n-au putut aduce vreo răsturnare a situaţiei, înlocuirea lui Rotariu oferindu-i în premieră lui Băban rolul de regizor!

O nouă decepţie pentru fanii timişoreni, dar cu 4-5 ocazii mai importante avute în ultimele 3 deplasări la un loc, nu se pot cuceri uşor puncte afară...

Doi dintre protagoniştii din Valea Jiului, fundaşii DOROŞ (stânga) şi FRUNZĂ

La finele partidei tehnicianul Gabi Stan a spus: **"Dacă scapă Poli, sper că la anul acest duel va fi unul pentru promovare..."** Va scăpa însă Poli?

PAGINĂ REALIZATĂ DE SANDU USUSAN ŞI ALIN RADOVAN

PAUZA NU ESTE UN SFETNIC BUN PENTRU TIMIŞORENI

În ultimele 4 deplasări alb – violeţii au încheiat de fiecare dată la egalitate primele 45 de minute. A fost 1-1 la Alba Iulia, 0-0 la Oradea, 0-0 la Satu Mare şi tot 0-0 la Petroşani. Ce-a urmat după pauză? 2-6 la Alba Iulia, 1-1 la Oradea, 0-3 la Satu Mare şi 0-2 la Petroşani. E clar că Poli nu s-a simţit prea bine în mitanul doi în acest campionat, mărturie stând şi faptul că din totalul de 50 de goluri încasate, 35 au fost primite în ultimele 45 de minute, perioadă în care studenţii au punctat doar de 19 ori, 22 de realizări fiind consemnate în prima repriză.

PĂRERI DE PE BANCA SUFERINŢELOR

GABOR, statuie a deznădejdii

"Vom evolua astăzi într-o formulă 1-5-4-1, care însă se va putea transforma funcţie de necesităţi şi într-un 1-3-4-3", a spus Romică Gabor înaintea meciului.

Varianta a doua am văzut-o foarte rar, Băban zbătându-se mai tot timpul singur între stoperii adverşi.

La finele celor 90 de minute tehnicianului timişorean nu i-a mai rămas mare lucru de adăugat: **"Am încercat şi noi să opunem o rezistenţă... Se vede lipsa de omogenitate, lipsa de încredere a jucătorilor în forţele proprii. E clar că ne apasă şi acest minus 10 la adevăr. Avem destui jucători cu nume, dar insuficient pregătiţi fizic la ora actuală. Vom lupta până la capăt..."**

Gabi Stan, cu plus doi la adevăr de la instalarea sa în Valea Jiului, a caracterizat astfel confruntarea: **"Prima repriză a fost mai mult o luptă tactică. Partea a doua am dominat-o noi, mai ales fizic, iar după marcarea golurilor Poli n-a mai avut puterea să atace, să întoarcă rezultatul".**

ECHIPAMENTUL COMPLET VIOLET N-ADUCE NOROC LA PETROŞANI!

● Poli s-a deplasat pentru confruntarea de la Petroşani încă de joi după-amiază, alb-violeţii fiind cazaţi la castelul de la Sântămaria Orlea. Vineri s-a prezentat la faţa locului şi italianul care a preluat-o pe Poli, **Claudio Zambon**.

● **Florin Motroc**, noua achiziţie sosită la Timişoara la începutul săptămânii trecute, s-a întors la Bucureşti pentru a-şi rezolva cartea verde de la ultimul club mai important la care a evoluat, FC Sheriff Tiraspol. E greu de crezut că acesta va mai îmbrăca tricoul lui Poli în acest campionat...

● **Vali Miculescu**, autorul unei "duble" în partida tur cu Jiul (scor 3-0) n-a fost convocat în primii "16", la fel ca şi stoperul **Mocanu**, refăcut după o accidentare care l-a făcut indisponibil pentru câteva etape.

● La Jiul n-a jucat **Jilăveanu**, indisponibil, fiind în schimb prezenţi pe gazon doi ex-poliţişti, portarul **Dumitru Hotoboc** şi fundaşul **Ovidiu Brehui**. Ultimul, cu o evoluţie foarte bună, regretă şi acum Timişoara, spunând după meci: **"Dacă Poli ar fi plătit 3.000 de mărci celor de la CSM Reşiţa, mă întorceam imediat la Timişoara. Am avut emoţii înaintea acestui joc. Îmi pare rău de situaţia în care se află fosta mea echipă şi sper ca ea să rămână în Divizia B. Eu n-am nimerit rău la Petroşani, deoarece aici e o treabă foarte serioasă".**

● Într-adevăr, la Petroşani s-au schimbat lucrurile în bine. Stadionul arată excelent, cu numeroase panouri publicitare, tabela de marcaj electronică funcţionează din nou, ca şi staţia de amplificare, repusă în funcţiune după câţiva ani buni. Se intenţionează montarea a 15.000 de scaune, în perspectivă fiind şi o instalaţie de nocturnă. Cât de curând se vor amplasa plase de 15 metri înălţime şi 30 lungime în spatele porţilor, care să oprească mingile trimise alături de ţintă.

● Antrenorul **Gabi Stan** era puţin nemulţumit de aportul publicului la acest meci, precizând: **"Au fost tot felul de zvonuri în săptămâna premergătoare jocului, cum că am da puncte la Poli, care au alungat lumea de pe stadion. Îmi pare foarte rău că oamenii n-au înţeles încă ce se doreşte în Valea Jiului şi că nu s-au convins încă de ceea ce vrem să facem noi aici"**. Într-adevăr, plana o suspiciune asupra acestei partide, chiar unii spectatori prezenţi la arenă, cât şi o parte din ziariştii locali fiind convinşi încă la pauză că totul este regizat. Având însă în vedere situaţia Jiului în clasament era greu de crezut că se poate ajunge la vreo înţelegere între cele două tabere...

● În ediţia trecută, în toamnă, Poli pierdea cu 2-1 la Petroşani, golurile fiind marcate de **Mocanu (5), Irina (43)**, respectiv **Utfineanţ (25)**. Interesant este că atunci timişorenii au jucat în echipamentul complet violet, marca "Errea", inaugurându-l de fapt cu acel prilej. Sâmbăta trecută Poli a apărut în acelaşi echipament, deznodământul fiind la fel de trist pentru bănăţeni...

JIUL N-A MAI PIERDUT ACASĂ DE UN AN!

La 7 aprilie 1999 Extensiv Craiova se impunea cu 1-0 la Petroşani. Aceasta avea să fie şi ultima înfrângere acasă a minerilor până la ora actuală, iar de la venirea antrenorului **Gabi Stan** s-au obţinut 9 succese consecutive în faţa propriilor susţinători. Alb-negrii au cea mai bună apărare pe teren amic dintre toate formaţiile din seria a II-a a Diviziei B încasând doar 3 goluri în 15 partide, unul de la Apulum Alba Iulia şi două de la Minerul Motru! **Hotoboc** n-a mai scos mingea din plasă pe arena "Jiul" de 462 de minute!

TIMIŞORENII NU SE DESCURCĂ ÎN VALE...

De mai bine de un sfert de veac Poli a obţinut un singur succes la Petroşani, 1-0 în ediţia '94-'95, tot în Divizia B, graţie golului marcat de **Sanyi Kovacs**. Bilanţul confruntărilor Jiul – Poli este net fevorabil gazdelor: **29 21 5 3!**

Doar Roșca mai sprintează în ritmul tobei lui... Șandor

CORVINUL - "U" CLUJ 4-1 (3-0)

Stadion "Corvinul", teren foarte bun, timp frumos, spectatori 3500.
Au marcat: 1-0, MITRICĂ (min. 11), cu o execuție "școală" în careu, după o preluare perfectă și două fente prin care a înmărmurit doi adversari; 2-0, MITRICĂ (min. 14), strecurat viclean spre colțul lung, finalizând simplu cu latul din apropiere o diagonală a lui Marian Dinu; 3-0, DINCĂ (min. 29), șut cu dreptul în colțul lung, după o cursă solitară, în forță, de 30 de metri, în timpul căreia a rezistat atacului a trei adversari; 4-0, MOCIOI (min. 60), șut liftat în colțul lung, din marginea careului; 4-1, CODREANU (min. 89), realizare elegantă din careu după o deschidere la întâlnire a lui Lonca.
Pe bancă la Corvinul: Rahoveanu – Haidiner. Echipament: albastru / albastru.
Pe bancă la "U": F. Lăzăreanu – Tuță, Turbutan. Echipament: alb – negru / negru.
Arbitri: C. Istrate – V. Baștină, R. Petrovici (toți din București).
Observator: Viorel Boiț (Timișoara).
Cartonașe galbene: - .
Nota meciului: 6,5.

Iarba verde de acasă

Aruncând o privire în clasament, premisa meciului era o simplă formalitate pentru hunedoreni. Așa avea și să fie, clujenii fiind puși în postura de a mai bifa câteva prezențe până la sfârșitul campionatului care-i duce implacabil spre liga a III-a. Și când te gândești că în anii '70 Clujul avea un derby de Divizia A: "U" – CFR! O tempora...

Conturile, sâmbătă s-au încheiat după jumătate de oră, timpul necesar Corvinului de a accelera de câteva ori pentru a înregistra un scor de forfait în fața unei echipe resemnate, în rândul căreia câțiva copilandri își găseau cu greu locul în teren. Se creează premisele unui scor fluviu, însă și gazdele, la 3-0, au lăsat-o mai moale, jucând mai mult pentru tribună, sub frumosul soare de primăvară care îndemna mai degrabă la o ieșire la picnic.

În lipsa lui Șandor și a lui Marincău, Victor Roșca a folosit un mai puțin obișnuit 4-4-2, permițându-și să experimenteze la un meci care a curs aproape implacabil spre poarta nefericitului Mârne. Mai mult, în partea a doua, prin introducerea lui Babarți, Mitrică a trecut pe dreapta, iar Mocioi în centru, lângă Dinu, după ieșirea din teren a lui Dincă. Repriza a doua a avut mai mult ritm în tribune, Babarți, foarte relaxat, permițându-și trei execuții pentru... fotoreporteri, fiind însă din păcate mai puțin precis decât... Del Piero.

Practic, singurul om de pe teren care a rămas în priză până în final a fost Victor Roșca, sprintând mereu spre marginea terenului și certându-l chiar pe Muth, că n-a făcut un fault tactic la mijlocul terenului, în faza premergătoare golului clujean, din ultimul minut de joc.

Dacă federația ar fi păstrat regulamentul de promovare cu a doua clasată la baraj, e sigur că altfel s-ar fi jucat ultimele etape ale returului. Așa însă, spectatorii hunedoreni sunt nevoiți să iasă la fotbal, ca la iarbă verde.

DUKI POPOVICI & PETRE CLEP

Au lipsit ... micii!

Atmosfera de sărbătoare câmpenească de pe stadionul Corvinul a fost întregită de berea care se servea la tribuna a doua, dintr-un dozator proaspăt achiziționat de club (în pahare de plastic, după regulament!). **"Mai facem și noi un ban de unde putem"**, ne-a spus vicepreședintele Vlaicu. Așa e. Vine 1 Mai, se apropie vara, pe când și niște mititei nea Mitică?

Almășan transportat la spital

În minutul șapte al partidei, Pusztai, încercând să reia spre poarta UMT-istă centrarea lui Marcadonatu, l-a lovit cu crampoanele în cap pe Almășan, ieșit să pareze centrarea. Deși la început se părea că este vorba doar de o simplă lovitură, în minutul 21, tehnicianul Aurel Șunda a fost nevoit să-l înlocuiască dintre buturi pe Almășan deoarece avea tulburări de vedere, în locul său intrând Popovici. Experimentatul goalkeeper a fost transportat cu salvarea la spitalul din localitate, unde a fost ținut sub observație de către medici. Almășan și-a revenit în totalitate și a revenit în incinta terenului din Târnăveni chiar în momentul în care gazdele au reușit să înscrie cel de-al doilea gol.

"Cine va greși va pica..."

... erau cuvintele antrenorului gazdelor Cristian Pusztai la finele jocului cu UMT. Cel care asigură interimatul "chimiștilor" până în vară s-a arătat mulțumit de jocul coechipierilor săi și totodată aprecia tăria lor de caracter. În patru dintre jocurile susținute de Chimica pe teren propriu, oaspeții au reușit să conducă pe tabela de marcaj, iar în trei din aceste situații "chimiștii" au reușit să întoarcă rezultatul. Doar Olimpia a plecat cu puncte de la Târnăveni, deși la un moment dat gazdele au reușit să revină de la 0-2, Pusztai & Co cedând însă la final cu 2-3.

"Dacă UMT-ul ar fi reușit să deschidă scorul am fi alergat ca și în celelalte meciuri după egalare și probabil că am fi revenit având în vedere ce am jucat noi și ce au jucat ei pe toată durata partidei", concluziona Pusztai. Afectat de rezultatul final, Aurel Șunda considera că un rezultat de egalitate era mai echitabil deoarece **"noi am ratat două ocazii foarte mari, iar gazdele la prima acțiune mai periculoasă au reușit să și înscrie. Jocul a fost tipic de divizia B, în care gazdele au luptat mult pentru obținerea celor trei puncte puse în joc"**.

Nici unul dintre tehnicieni n-a dat un pronostic privind celelalte două formații care vor părăsi eșalonul secund, ambii considerând că lupta pentru supraviețuire se va da până în ultima etapă.

Deși la începutul partidei spectatorii prezenți la meci considerau că ambele echipe au portari buni și experimentați, ei n-au avut privilegiul să-i vadă la lucru deoarece Chebuțiu a lipsit, fiind suspendat, iar Almășan s-a accidentat în minutul 21, în locul său intrând Popovici. Cum vărul său, Marișescu, a fost titular pentru prima dată în acest campionat, Popovici și Marișescu s-au aflat în același timp pe teren. Aurel Șunda nu i-a putut utiliza la Târnăveni pe Luca (suspendat) și Nincsovics (accidentat).

Delegația UMT-istă, în frunte cu Vasile Trandu, s-a deplasat spre Târnăveni în cursul zilei de vineri, Vascko & Co fiind cazați la Hotelul Select din Mediaș.

Șandor în rolul lui Mando!

Roșca nu i-a putut folosi sâmbătă pe Marincău și Șandor, care în etapa trecută, la Alba Iulia, au încasat cel de-al patrulea cartonaș galben. În timp ce Marincău a privit liniștit meciul din tribuna oficială, Șandor, conform temperamentului său, nu și-a găsit locul. Înaintea partidei a trecut pe la banca de rezerve să-i ureze baftă antrenorului său, iar pe parcursul primei reprize a stat ca pe ghimpi. Surpriza a venit după pauză, când Marcel a traversat terenul și s-a postat în mijlocul suporterilor din "Liga Michael Klein"! Acolo a preluat toba mare în care a bătut neobosit timp de 45 de minute, precum celebrul spaniol Mando. În plus, el și-a încurajat și verbal colegii, surprinzându-i la un moment dat pe Andrei și Mocioi.

Beloia ca ... Ronaldo?

O altă absență din lotul Corvinului a fost cea a lui Gaia Beloia. Acesta are din nou probleme cu genunchiul. Mijlocașul de bandă hunedorean a fost nevoit să treacă cu zâmbetul pe buze peste acest necaz, colegii spunându-i că doar el și Ronaldo se accidentează atât de des. Și tot la genunchi.

"Fotbalul devine tot mai mult monopolul Bucureștiului"

"Orice antrenor își dorește să joace 4-4-2, așa cum o fac Manchester United sau Lazio! Pentru asta îți trebuie însă jucători potriviți și, în plus, apărarea în linie e riscantă în condițiile arbitrajelor de la noi mai ales când joci în deplasare", a explicat Roșca noua așezare a Corvinului, experimentată sâmbătă.

Ca un fel de preconcluzie la acest sezon și apropo de moartea înceată a fotbalului din orașe de mare tradiție, el a adăugat: **"Fotbalul, ca și toate activitățile profitabile, fie ele economice, sportive, culturale, devine tot mai mult monopolul Bucureștiului. Cum să ne punem noi cu ei, care au rata de șomaj de 4%, când la Hunedoara ea depășește 20%? Mâine, poimâine va promova în A... Fulgeru Bragadiru! Fac pariu că au buget mai mare decât Corvinul!"**

Și la Cluj politicul?

Numai în pielea antrenorului lui "U" Cluj să nu fii în acest final de stagiune. Cu toate că echipa sa, în afara câtorva "triunghiuri" reușite în finalul meciului, n-a arătat mare lucru, Mircea Cojocaru s-a prezentat cu fair-play la conferința de presă. Și a vorbit despre viitorul fotbalului clujean. Ni s-a confirmat astfel că "U" a fost des văduvită de sprijin din cauza apartenenței politice diferite a primarului de Cluj și a prefectului județului. Antrenorul hunedorean speră mult de la... alegerile din acest an, declarând totuși că Primăria a ajutat și până acum echipa cu echipament, masă și creându-i alte facilități. Zilele acestea stadionul va trece în patrimoniul Primăriei, singura în putere, după părerea lui Cojocaru, de a reabilita cât de cât o arenă ajunsă în paragină.

În această lună, în 25, se va decide cine-i va lua locul demisionarului președinte Maja.

Alb-negrii nu reușesc să-și ajute concitadina

Bara lui Călin, momentul psihologic

CHIMICA TÂRNĂVENI - UMT 2-0 (0-0)

Stadion "Chimica", teren bun, timp frumos, spectatori 1500.
Au marcat: 1-0, PUSZTAI (min. 52), cu exteriorul piciorului drept, în vinclul porții apărate de Popovici, după o centrare venită de la Ștefan; 2-0, TUDOSE (min. 85), cu un șut plasat la colțul lung, după o așezare a aceluiași Ștefan.
Arbitri: A. Simion – I. Adrian (ambii Pitești), I. Poenaru (Botoșani).
Observator: Mihai Ivăncescu (Brașov).
Cartonașe galbene: Mureșan, Tudose, Cucerzan, Ștefan – Mada, Marișescu, Călin, Ritter.
Pe bancă la Chimica: Bunea – Szöke. Echipament: alb – negru / alb.
Pe bancă la UMT: S. Popovici, Fogarași. Echipament: roșu – negru / roșu.
Nota meciului: 6.

Cu un neliniștitor –8 în clasamentul adevărului, "chimiștii" din Târnăveni nu concepeau înaintea partidei decât obținerea celor trei puncte puse în joc, puncte care să le permită în continuare să spere într-o eventuală salvare de la retrogradare. De partea cealaltă, umetiștii, cu o singură înfrângere externă în retur (0-1 la Sibiu), au sperat că vor izbuti măcar o remiză, care i-ar fi adus din nou la plus în clasamentul adevărului și ar fi ajutat foarte mult cealaltă reprezentantă a Timișoarei în eșalonul secund, în lupta pentru salvare.

Prima repriză a fost anostă, cu puține faze de poartă la ambele porți. Totuși, inițiativa le-a aparținut gazdelor, care au ratat două bune ocazii de gol prin Ștefan. Mai întâi, dintr-o lovitură liberă de la 18 metri n-a reușit să-l învingă pe Popovici, acesta respingând excelent de sub bară, iar a doua șansă de gol a irosit-o Mureșan, în minutul 43, când șutul acestuia l-a nimerit pe Călin, interpus în fața balonului. UMT-ul a încercat firave contraatacuri, dar atât Ritter cât și Vascko n-au fost susținuți îndeajuns de către coechipieri. Repriza secundă a fost mult mai disputată, după patru minute de la reluare alb – negrii de la Pădurea Verde având șansa deschiderii scorului însă "capul" lui Călin, după o lovitură liberă executată de Paleacu, a nimerit transversala, de unde a revenit în teren la Ritter, care doar cu un fundaș în față a reluat tot cu capul, însă pe lângă poartă. Acesta a fost momentul psihologic al jocului, iar echilibrul s-a rupt. "Chimiștii" au preluat complet inițiativa și până în final și-au mai creat câteva ocazii de gol irosite de Marcadonatu, Pusztai și Ungureanu. Desprinderea s-a produs și pe tabelă, cu cinci minute înainte de final, când în urma unei frumoase faze de atac, nou intratul Tudose a stabilit rezultatul final.

Chimica n-a excelat dar până la urmă a câștigat la pas în fața unei formații care a căzut psihic după ratarea lui Călin.

CIPRIAN TRANCĂ

Prime sistate pentru bănățeni

După înfrângerea suferită etapa trecută pe teren propriu în fața Vâlcei, conducerea administrativă a UMT-ului a hotărât sistarea primelor cât și a ratelor contractuale până când jucătorii vor recupera punctele pierdute pe teren propriu. Dacă UMT-ul ar fi reușit să obțină victoria la Târnăveni, Vascko & Co ar fi primit și prima restantă de la jocul cu Minerul Motru. Cum nu s-a întâmplat așa, vor mai trece ceva zile până când jucătorii vor primi din nou bani. La două zile după eșecul cu Vâlcea, alb – negrii au vizionat timp de două ore și jumătate caseta video a respectivei partide, iar Aurel Șunda a scos la iveală greșelile comise de jucători în acea partidă.

Center 2000
CASE DE MARCAT FISCALE
Omologate de M.F. Conform OG 28/1999
OMRON
4000 produse, 20 departamente
interfață RS 232,
cititor de cod de bare,
sertar

Preț: 317 USD*
* fără TVA
Timișoara, B-dul Eroilor nr. 28
Tel./Fax.: 056-201473; 056-201461
Arad: B-dul Revoluției nr. 26-32
Tel./Fax.: 057-283588; 092-299478
Reșița: Str. Făgărașului nr. 20, Sc. E, Ap. 1
Tel.: 092-299476
DataBit

Jucătorul săptămânii

La 9 aprilie s-au împlinit 11 ani de la debutul lui **Nelu Mitrică** pe prima scenă a fotbalului românesc. Cel care va face 30 de ani la 21 august a fost notat pentru a 3-a oară cu 7,5 în acest campionat, devenind din nou omul săptămânii.

Mitrică a reuşit a 3-a dublă în acest sezon, după cele din întâlnirile cu F.C. Drobeta şi Chimica Târnăveni.

În ediţia trecută jucătorul Corvinului a avut în palmares doar două duble, cu Vega Deva şi F.C. Baia Mare, dar şi o triplă, cu Unirea Alba Iulia.

În acest campionat totalizează 12 goluri, 8 fiind realizate în prima repriză, iar 4 după pauză.

ECHIPA FOTBAL vest

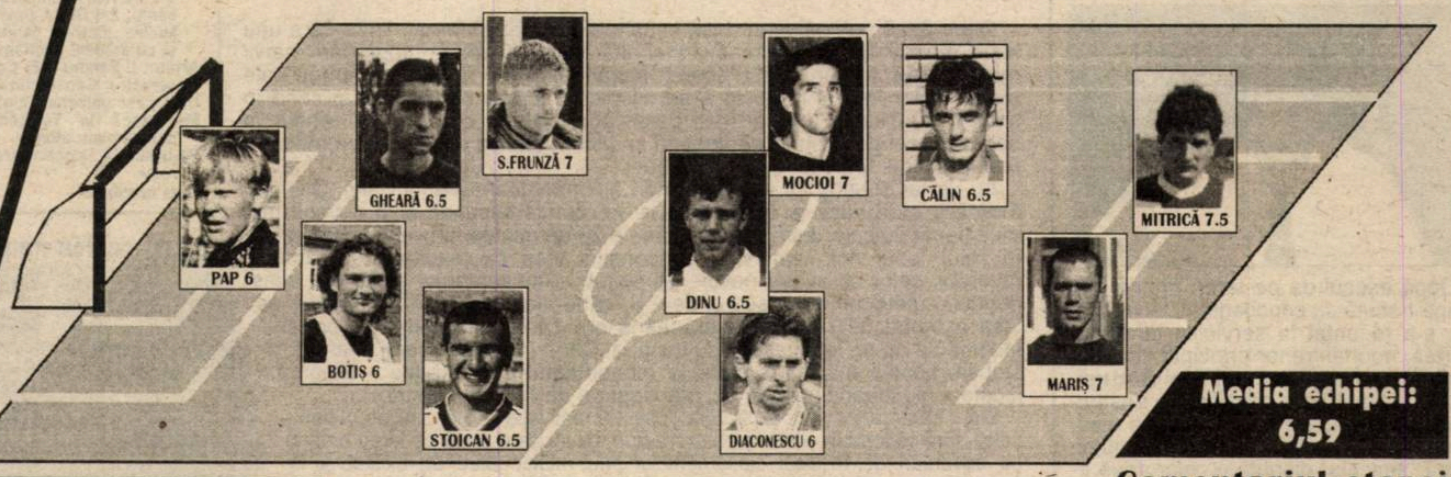

Media echipei: 6,59

CĂPITANUL LUI POLI PUNE PUNCTUL PE "i"

IOSIF ROTARIU

titulari în ultima perioadă.

Rep.: **Poate nu sunt nici suficient pregătiţi din punct de vedere fizic...**

I.R.: Poate fi şi asta. În plus, nu sunt nici localnici, venind într-un oraş nou, până se acomodează, campionatul e gata...

Rep.: **Dacă această infuzie de jucători se făcea în iarnă era cu totul altceva, nu?**

I.R.: Bineînţeles. Nici acum nu-mi explic de ce nu s-a încercat salvarea Politehnicii încă din iarnă. Este o întrebare pe care şi-o pun foarte mulţi...

Rep.: **Evident. Iar răspunsul e greu de găsit. Să revenim însă puţin la perioada în care ai fost antrenor principal, acum un an şi jumătate. În turul sezonului trecut şi chiar în primele etape de retur, Poli a practicat un fotbal bun în mai toate deplasările, a dominat, a înscris aproape pe toate stadioanele. Şi în echipă se află şi acum 60-70 la sută dintre jucătorii de atunci. Au plecat Vlaicu, Veldecizii şi nici nu mai ştii cui să te adresezi. Asta e părerea mea.**

Rep.: **Subscriem la ea. Dar domnul Zambon nu poate sta tot timpul la Timişoara. Ar trebui numit un om care să-i ţină locul când dânsul este plecat...**

I.R.: Sigur. E nevoie de cineva care să fie mâna dreaptă a domnului Zambon.

Rep.: **Bun, asta-i din punct de vedere organizatoric. Să revenim pe gazon. Tu nu poţi să-i mobilizezi, moral, pe cei de pe teren? Mulţi ţi-au fost colegi, unii şi elevi...**

I.R.: Eu pot să-i mobilizez, dar sunt şi alţi factori. De exemplu, cum aş mai putea acum să-l mobilizez pe Vasile Mare, care a apărat foarte bine la Oradea şi acum n-a mai fost titular? În ce calitate să mă impun eu? Revin la ce-am spus mai înainte. Sunt prea mulţi conducători, multe păreri şi aşa nu iese nimic.

Rep.: **Astăzi** (n.n. discuţia avut loc sâmbătă, după jocul de la Petroşani) **ai fost înlocuit la scorul de 1-0, într-un moment în care nu erau încă făcute cărţile. Putea să apară o lovitură liberă, o pasă genială cum a fost cea de la Oradea, în urma căreia Stoican a marcat... A fost vorba de vreo accidentare?**

I.R.: Nu. A fost hotărârea antrenorului, m-am supus, pot să am şi eu momente mai slabe. Aş vrea să cred însă că a fost doar decizia sa şi că n-a fost influenţat de altcineva. Pentru că am observat că în ultima vreme jucătorii aduşi de domnul Seracin sunt cam marginalizaţi. Şi acest lucru nu face bine Politehnicii şi nici oraşului Timişoara. Sunt multe grupuri şi fiecare îşi urmăreşte interesul propriu. Şi cred că acest lucru se vede şi din afară.

Rep.: **În situaţia în care se află Poli, nu mai contează că jucătorii au fost aduşi de "X" sau de "Y". Contează să se salveze echipa...**

I.R.: Normal, important e să ne unim şi să scăpăm echipa de la retrogradare.

SANDU USUSAN ŞI DUKI POPOVICI

"LA POLI SUNT PREA MULŢI CONDUCĂTORI"

Rep.: **Au mai rămas de disputat 6 etape. Jucătorii au tot venit, s-a făcut cât de cât o echipă competitivă, dar rezultatele nu prea entuziasmează, mai ales cele din deplasare. Ce nu merge totuşi la Poli? Poate nu eşti tu cel mai în măsură să răspundă, dar mă adresez ţie în calitate de căpitan de echipă şi de antrenor secund...**

I.R.: Înainte de-a răspunde vreau să fac o precizare. Căpitan de echipă sunt de 3 etape, iar ca antrenor secund nu contribui cu nimic la pregătirea formaţiei, deoarece n-am fost de la începutul campionatului. Cei care m-au numit în această funcţie s-au gândit probabil la faptul că am jucat atâţia ani fotbal şi am o experienţă. Voi răspunde doar în calitate de jucător. Într-adevăr, au mai rămas puţine etape. Echipa nu-i pregătită moral pentru a învinge în deplasare, iar lotul nu-i chiar atât de valoros cât pare. Majoritatea jucătorilor veniţi n-au prea fost cea, Codrea şi Dancia. **Chiar atât de mult să conteze absenţa lor? Cei care au venit nu-i pot suplini?**

I.R.: Cei patru jucători pe care i-ai enumerat sunt cu mult peste ceea ce avem noi acum. Sunt jucători foarte buni de Divizia A.

Rep.: **Şi cei care au venit au evoluat în Divizia A...**

I.R.: Da. Dar nu trebuie să uităm faptul că în urmă cu doi ani Poli a fost la un pas de o retrogradare din Divizia B, tot cu o parte dintre actualii jucători în lot.

Rep.: **Şi asta e adevărat. Să revenim însă la momentul actual. Ce-i de făcut în etapele care au mai rămas?**

I.R.: Eu doresc din tot sufletul să ne salvăm. Sunt însă unele probleme. Şi cred că la ora actuală sunt prea mulţi conducători. A venit acest italian, atunci să-l lăsăm să-şi desfăşoare activitatea până la finele sezonului. Sunt foarte mulţi însă la ora actuală la club care iau

Comentariul etapei

SPECTATORII MOTRENI N-AU MAI VĂZUT UN GOL AL FAVORIŢILOR DE 423 DE MINUTE!

O etapă, a 28-a, cu oaspeţi mai puţin îndrăzneţi, câteva jocuri încheindu-se cu clasica diferenţă de două goluri în favoarea formaţiilor aflate pe teren propriu.

Unicul succes extern s-a consemnat la Motru, unde gazdele n-au mai înscris în faţa propriilor suporteri de 423 de minute, având în palmares doar o izbândă în acest an (1-0 cu UTA), care poate rămâne şi singura până la finele campionatului. Electro Bere a obţinut a 4-a victorie consecutivă, după reuşitele în faţa a 3 fruntaşe, Corvinul (1-0), UTA (2-1) şi Gaz Metan (2-0)!

Un punct extern a colecţionat şi F.C. Bihor, al 8-lea smuls în deplasare în acest mini-retur, sibienii câştigând doar două din ultimele 7 meciuri disputate pe Cibin!

Liderul a jucat cinstit cu suferinda ASA. Târgu Mureş, trecându-şi în palmares a 8-a victorie succesivă la Mediaş, neprimind gol în ultimele 6 partide acasă. Elevii lui Ciorceri, care au răpit ultimul punct medieşenilor la 23 aprilie 1997 (scor 0-0), n-au mai marcat afară de 380 de minute.

Vâlcenii au triumfat, în sfârşit, în parcul Zăvoi, după 3 remize consecutive, severinenii nemaicontând în această primăvară în deplasare, unde au pierdut 5 întâlniri.

ARO, deşi se poate lăuda cu 17 puncte adunate afară, n-a marcat decât o singură dată mai mult de un gol pe meci în anul 2000 (2-0 la Târgu Mureş).Aşa s-a întâmplat şi la Satu Mare, unde golul lui Pleş i-a obligat pe băieţii lui Remus Vlad să scoată balonul din plasă în faţa publicului amic după 490 de minute!

Rezultate – etapa a 28-a

GAZ METAN MEDIAŞ - ASA TÂRGU MUREŞ 1-0
Găldean (28)

INTER SIBIU - F.C. BIHOR 1-1
A. Popa (10) - Ulici (70)

OLIMPIA SATU MARE - ARO CÂMPULUNG 3-1
Zahariuc (42, 62), Lăscărache (70) - Pleş (90).

FLACĂRA VÂLCEA - F.C. DROBETA 3-1
Tarcea (29), Trifu (40), Dumitru (69 - penalty) - Decu (46)

MINERUL MOTRU - ELECTRO BERE 0-2
Dudan (5), Militaru (31 - penalty)

JIUL PETROŞANI - POLI 2-0

UTA - APULLUM ALBA IULIA 1-0

CHIMICA TÂRNĂVENI - UMT 2-0

CORVINUL - "U" CLUJ 4-1

Golgeterii B2:	Total	acasă	afară	din penalty
Vascko (UMT)	18	13	5	-
Pusztai (Chimica)	14	13	1	-
H. Cioloboc (ASA)	12	7	5	1
Mitrică(Corvinul)	12	7	5	2
Decu (F.C. Drobeta)	12	11	1	-
Callo (Gaz Metan)	10	7	3	5
Şandor (Corvinul)	9	7	2	-
Udrea (F.C. Drobeta)	8	6	2	-
Chivu (Electro Bere)	8	4	4	1
Balaci (Poli)	8	5	3	-
Axinte (F.C. Drobeta)	8	6	2	-
Dulcea (Olimpia)	8	6	2	-

ETAPA VIITOARE: Et. 29 - 22 aprilie: Drobeta - Chimica (3-0); FC Bihor - Corvinul (0-0); Poli - FC Inter (1-3); Electro Bere Cr. - Flacara (0-1); Unirea A.I. - Gaz Metan (0-2); Aro - Jiul (0-0); ASA Tg.M. - Motru (3-1); UMT - Olimpia (0-1); "U" Cluj - UTA (1-3).

CLASAMENT

Echipa	TOTAL						Penalty-uri În Fav. Tot	Penalty-uri În Fav. Mar	Penalty-uri Împotr. Tot	Penalty-uri Împotr. Mar	ACASĂ					DEPLASARE					Adevăr
1.(..) GAZ METAN	28	18	6	4	43-16	60	5	5	1	1	14	13	1	0	33-6	14	5	5	4	10-10	+18
2.(..) CORVINUL	28	16	3	9	47-24	51	3	3	1	1	14	12	1	1	33-5	14	4	2	8	14-19	+9
3.(..) ARO	28	15	3	10	40-24	48	5	4	3	1	14	10	1	3	23-6	14	5	2	7	17-18	+6
4.(..) DROBETA	28	15	3	10	44-33	48	2	2	6	6	14	12	2	0	32-9	14	3	1	10	12-24	+6
5.(+1) ELECTRO CR.	28	14	2	12	42-41	44	4	2	5	4	14	10	1	3	26-14	14	4	1	9	16-27	+2
6.(+1) UTA	28	13	4	11	36-27	43	2	2	3	1	14	9	1	4	22-11	14	4	3	7	14-16	+1
7.(-2) UNIREA AI	28	12	5	11	43-35	41	4	2	2	1	14	12	2	0	38-10	14	0	3	11	5-25	-1
8.(..) FC INTER	28	12	5	11	34-35	41	8	6	4	3	14	8	4	2	19-8	14	4	1	9	15-27	-1
9.(+1) JIUL	28	12	5	11	29-33	41	1	1	2	1	15	12	3	0	26-3	13	0	2	11	3-30	-4
10.(+1) OLIMPIA	28	11	7	10	34-26	40	5	4	6	3	14	10	2	2	26-8	14	1	5	8	8-18	-2
11.(-2) UMT	28	10	9	9	44-40	39	3	3	3	2	13	6	5	2	27-18	15	4	4	7	17-22	0
12.(..) FLACARA	28	10	8	10	34-29	38	1	1	2	1	14	7	4	3	19-11	14	3	4	7	15-18	-4
13.(+3) CHIMICA	28	10	4	14	30-44	34	2	1	3	3	14	10	1	3	28-15	14	0	3	11	2-29	-8
14.(..) FC BIHOR	28	8	10	10	24-43	34	6	3	4	4	14	5	6	3	13-16	14	3	4	7	11-27	-8
15.(-2) ASA TG.M.	28	9	6	13	31-36	33	3	2	5	3	14	5	4	5	19-14	14	4	2	8	12-22	-9
16.(-1) POLI	28	9	5	14	41-50	32	8	7	7	6	14	8	3	3	27-13	14	1	2	11	14-37	-10
17.(..) U CLUJ	28	6	5	17	26-56	23	3	1	7	7	14	6	3	5	20-17	14	0	2	12	6-39	-19
18.(..) MOTRU	28	5	4	19	26-56	19	5	4	6	5	14	5	3	6	17-16	14	0	1	13	9-40	-23

REZULTATE B1:

Juventus Bucureşti - Dacia Piteşti 3-1; Diplomatic Focşani - Callatis Mangalia 2-1; Metrom Braşov - Politehnica Iaşi 3-0; Gloria Buzău - Dunărea Galaţi 2-3; Midia Năvodari - Tractorul Braşov 3-1; Laminorul Roman - Foresta Suceava 3-3, Poiana Câmpina - Cimentul Fieni 4-1; Sportul Studenţesc - Chindia Târgovişte 5-2; Precizia Săcele - Petrolul Moineşti 2-0.

CLASAMENT B1

1(.1). FORESTA	28	21	4	3	62-21	67	+25
2(.2). NĂVODARI	28	18	4	6	53-20	58	+16
3(.3). SPORTUL	28	16	5	7	53-30	53	+8
4(.5). ROMAN	28	13	4	11	47-35	43	+1
5(.4). FIENI	28	13	4	11	28-29	43	+1
6(.9). METROM BV.	28	12	6	10	31-27	42	0
7(.6). PITEŞTI	28	12	6	10	38-35	42	0
8(10). JUVENTUS B.	28	11	7	10	37-35	40	-2
9(.7). MANGALIA	28	12	4	12	35-33	40	-2
10(.8). TRACTORUL	28	12	4	12	33-34	40	-2
11(12). FOCŞANI	28	11	6	11	34-33	39	-3
12(13). CÂMPINA	28	12	2	14	41-35	38	-4
13(11). POLI IAŞI	28	12	1	15	36-41	37	-5
14(15). SĂCELE	28	9	9	10	29-28	36	-6
15(16). GALAŢI	28	11	3	14	28-45	36	-3
16(14). MOINEŞTI	28	10	5	13	23-35	35	-7
17(17). GLORIA BZ.	28	3	5	20	18-57	14	-28
18(18). CHINDIA	28	3	3	22	17-70	12	-38

La Romtelecom funcționează firul roșu

GIGI BORUGĂ

După eșecul de pe teren propriu din etapa trecută cu concitadina Universitatea s-a renunțat la serviciile lui **Mihai Târlea**, noul antrenor principal fiind numit în cursul zilei de marți **Gigi Borugă**, fost în ultimul timp consilier la Vestpetrom. Acesta îi are ca secunzi pe jucătorul Marius Grad și pe Miroslav Vidac. După "amicala" disputată a celor două echipe ale "telefoniștilor" l-am abordat pe cunoscutul antrenor, fost la echipe ca UTA, Unirea Alba Iulia, Minerul Motru.

- Cum ați găsit echipa?

- Lotul este bun, mult peste nivelul locului ocupat. Cât despre cât de pregătită am găsit-o, nu este normal să mă pronunț.

- Credeți că meciul de azi a fost edificator pentru nivelul actual al echipei?

- Nu, nici vorbă. A fost o victorie ușoară, ținând cont de faptul că gazdele nu mai au nici o motivație în acest campionat.

"Nu vom avea probleme cu retrogradarea"

- Nu vă mai întreb nimic de meciul de azi pentru că nu cred că are rost...

- Așa este.

- Credeți că pot face față jucătorii mai în vârstă pe care-i aveți în lot?

- Fără îndoială. La nivelul ăsta pot fi chiar oameni de bază. Nu se poate face echipă competitivă numai din tineri așa cum s-a încercat la UTA.

- După meciul de azi veți mai avea probleme cu retrogradarea?

- Nu cred că vor fi. De fapt nici nu veneam la o echipă care să retrogradeze.

- Veți rămâne și în campionatul următor la Telecom Arad?

- Am o înțelegere cu conducerea până în vară fără să semnez vreun contract. Din vară voi vedea cum stau lucrurile pentru că îmi doresc ca echipa pe care o antrenez să aibă un obiectiv mai îndrăzneț.

Telefoniada

Chiar dacă se întâlneau două echipe ale aceleiași firme, dintre care una ieșită din cursa pentru promovare și alta ajunsă în zona retrogradării, naivii mai sperau într-un meci corect bazându-se pe posibilele orgolii ale timișorenilor învinși în tur la Arad. Nimic nu a mai contat însă și când în minutul 5, Cuclea a șutat mult peste poartă după ce a preluat singur în careu și acei puțini naivi din tribună au început să se consoleze că măcar a fost un timp superb și "circul" fără bani...

Au urmat după golul arădean ratări asemănătoare ale lui Călin, David și Florescu care dacă ar fi continuat și în repriza secundă ar fi devenit mai mult decât ridicole. Așa însă, în ultimele 20 de minute, au venit și alte goluri în stilul "unul noi, unul voi", cu condiția însă ca rezultatul să rămână favorabil celor ce aveau nevoie de puncte. Amuzamentul general a atins punctul culminant după scorul de 1-3, când inevitabilul gol timișorean se lăsa așteptat deși apărarea arădeană era ca și inexistentă iar portarul încerca să nu se întâlnească cu mingea! Când în sfârșit scorul final a fost stabilit, nu s-a mai mers până la rafinamentul unui Brașov – Dinamo, jucătorii menținând mingea cât mai departe de cele două porți.

Sigur că ar putea veni explicațiile lipsei de motivație a unor timișoreni debusolați, fără victorie în ultimele patru meciuri, dintre care două pe teren propriu cu adversari de mijlocul clasamentului sau ratările care au existat și în meciurile precedente când nu a fost vorba de nimic strategic. Toate acestea nu stau însă sub nici o formă în picioare pentru toți cei care au asistat la "ieșirea la iarbă verde" de duminică dimineața, de pe arena centrală a Timișoarei, unde s-a mai scris o pagină din rușinea care caracterizează fotbalul românesc în acest sfârșit de sezon.

Sâmbătă seara, într-o emisiune televizată a unui individ care ar fi trebuit să aibă bunul simț să stea departe de viața publică, unele persoane responsabile de jocurile de culise din primul eșalon se arătau indignate de acuzațiile presei că meciurile echipelor lor au fost blaturi, justificându-se și cu unele partide din Liga Campionilor. Tot așa, "telefoniștii" ar putea riposta că de fapt marile aranjamente se fac în altă parte în fotbalul românesc. Dacă nu punem degetul pe rană nu-i vom mai putea acuza pe cei care acoperă asemenea practici, iar cele petrecute în meciul de duminică vor deveni obișnuințe pentru toți cei implicați în fotbalul românesc. Am dori ca măcar în zona noastră contaminarea să fie stopată, iar virusul bolnavului soccer mioritic să treacă pe lângă noi.

DORIN ANA

TELECOM TIMIȘOARA - FC ARAD TELECOM 2-3 (0-1)

Stadion "Știința", teren bun, timp frumos, spectatori 300.
Au marcat: 0-1, SABOU (min. 14) care a reluat pe jos mingea respinsă de Bălici la șutul lui Mitu; 0-2, I. ARMAN (min. 70), cu un șut pe jos din lovitură liberă de la 25 de metri; 1-2 CHEVEREȘAN (min. 73), cu un lob de la marginea careului; 1-3 PETRUȚ (min. 76), după ce a preluat pe piept singur în careu; 2-3 DECA (min. 87) care a reluat cu capul centrarea lui Miclea, dintr-un careu cu timișoreni în superioritate numerică și cu arădeni plictisiți.
Arbitri: I. Sandru – E. Corcodia, P. Buzatu (toți din Pitești).
Observator: Constantin Zotincă (Sibiu).
Cartonașe galbene: Bugariu, Sabou.
Pe bancă la Telecom Timișoara: Anghelescu – Belean. Echipament: alb/alb.
Pe bancă la Telecom Arad: Sabău – Ardelean. Echipament: roșu/roșu.
Nota meciului: -

Liniște peste tot

Dacă la precedentele meciuri de pe teren propriu, președintele lui Telecom Timișoara, **Marcel Beutură** urmărea agitat jocul în picioare, acum acesta a stat liniștit pe o bancă situată în fața tribunei. În spatele lui, printre spectatori, se afla omologul său arădean, **Gheorghe Marinca**, care se ocupa calm de semințele de dovleac. Antrenorii principali au rămas și ei liniștiți pe băncile lor, mai mult chiar, în minutele rămase după ultimul gol marcat de timișoreni, oaspeții eliberaseră deja sectorul lor și începeau deja să se îndrepte spre vestiare! La un moment dat, președintele Beutură i-a strigat de pe banca sa în timpul jocului lui Răcelescu: **"Radule, mai strigă și tu puțin la ei!"**, moment în care jucătorul s-a uitat spre conducătorul său și a rostit un **"Hai, băieți!"** cu un ton și o promptitudine care au stârnit alte zâmbete în tribune.

Pe firul scurt

■ Pentru timișoreni, autorii golurilor au fost la primele lor realizări de acest gen în divizia C. Este vorba de tinerii poliști **Chevereșan** și **Deca,** cu o mențiune specială pentru primul, în vârstă de 16 ani, care a reușit să marcheze la prima atingere a balonului printr-o frumoasă execuție.

■ După spusele președintelui **Gheorghe Marinca**, "telefoniștii" arădeni au avut o primă mai mare ca la celelalte meciuri care s-a ridicat la 2 milioane lei.

■ Organizatorul de competiții al timișorenilor **Robert Herczeg** a revenit după o pauză de 3 săptămâni datorate unei vizite la prieteni în Israel. Perioada în care a lipsit acesta a coincis de fapt cu ieșirea echipei din lupta pentru promovare deoarece în cele patru etape nu a acumulat decât un punct!

■ După meci, la vestiare au fost tratați cu bere atât timișorenii cât și arădenii. Interesant este că sortimentul servit în ambele tabere a fost Arbema de Arad.

■ Liniștea din teren și din preajma băncilor celor două tabere a fost cea care a fost prezentă și în tribune, spectatorii amuzându-se și bucurându-se de soare. La un moment dat, un mic grup de tineri a scandat un firav: **"Rușine să vă fie!"** Nu strica să fie mai convingător...

Electrica, cu alt antrenor

După ce **Vali Sorescu** și-a anunțat retragerea de la conducerea tehnică a Electricii Timișoara, la sfârșitul meciului de duminica trecută cu Gloria Reșița, marți a fost numit noul antrenor, în persoana lui **Marcel Romanescu**. Nu este vorba deci de un nume din afara clubului deoarece acesta a activat până acum ca antrenor la Centrul de copii și juniori al Electricii, fiind chiar secundul lui Petre Vlătănescu la echipa de seniori la începutul sezonului trecut. După jocul dubios pierdut de "tramvaiști" în iarnă pe teren propriu cu Minerul Lupeni, vă reamintim, fapt consemnat în această rubrică, că președintele **Vasile Pașca** amenința la vestiare: **"Antrenor îl voi numi pe Romanescu și vom juca cu juniorii!"** Prima parte s-a adeverit, va urma oare și a doua? Greu de crezut, deoarece situația în clasament a Electricii ar putea deveni dramatică...

Nu s-a mai respectat tradiția

În pauza meciului **Gloria Reșița - Cetate Deva**, jucătorii oaspeți nu s-au retras la vestiare, rămânând surprinzător pe teren, retrași la umbră, sub copertina băncii de rezerve. Explicația a fost oferită de antrenorul **Ionel Stanca**, care fiind superstițios din fire s-a gândit să aplice același procedeu la pauză ca în precedentele jocuri ale echipei sale în Govândari, când aceasta nu a părăsit niciodată învinsă acest teren. De data aceasta însă, tradiția a fost infirmată, reșițenii reușind victoria determinându-l probabil pe Stanca să renunțe măcar la această superstiție.

Trilaterala din Valea Jiului

În pauza meciului **Universitatea Arad - Minerul Uricani**, agentul nostru a purtat o discuție cu mijlocașul oaspeților **Ciorâia** care, în urma unei accidentări părăsise terenul încă din minutul 13. Foarte amabil și dispus dialogului, jucătorul din Uricani a confirmat faptul că cele trei divizionare C din Valea Jiului repartizate în seria a IV-a, se ajută la nevoie între ele. Motivând că sunt destule 3 echipe de divizia C în zonă, copiii acestei "minicooperative" par să nu fie de acord cu tendința de promovare manifestată de F.C. Paroșeni, ocupantă a locului secund în "D"-ul hunedorean. **"Poate la anul, când vom mai prinde și noi un pic de cheag."** Ar fi declarat bossii din Vale. Până una alta, cheagul ăsta pare să se consolideze destul de puternic...

Mai bine în inferioritate numerică

De cele mai multe ori, rămânerea cu un om mai puțin în teren este considerată o scuză pentru echipa ajunsă în această situație și care pierde meciul. Pentru Gloria Reșița însă, această inferioritate numerică s-a dovedit benefică chiar în partidele cu candidatele la promovare din această serie, Cetate Deva și Telecom Timișoara pe care le-a învins la același scor: 1-0. De fiecare dată, golul de trei puncte a fost realizat când reșițenii jucau cu un om în minus. Să credem oare că dacă și în alte meciuri Gloria ar fi fost în această situație, ar fi avut un cuvânt mult mai greu de spus în acest campionat?

Guardia rosso-nera la Lupeni!

Nu este vorba de celebra de acum galerie a CSM-ului reșițean legat de vreo deplasare a acesteia în Valea Jiului, ci de o grupare cu aceeași denumire a suporterilor echipei Minerul Lupeni! Fanii echipei din Valea Jiului s-au deplasat la Caransebeș pentru meciul Caromet - Minerul Lupeni, afișând un banner pe care stătea scris "guardia rosso-nera". Interesant este că și gazdele au avut o galerie extrem de activă, dotată cu o orgă (!), beneficiind de îndemnuri încurajatoare și de la stația de amplificare. Ambele galerii au dat dovadă de fair-play, rezultând un duel apreciabil din acest punct de vedere.

Căpitan din întâmplare

Cum căpitanul obișnuit al echipei Telecom Timișoara, **Solomon**, nu a putut evolua fiind suspendat pentru cumul de cartonașe, sarcina i-a fost încredințată lui Miclea, care a și primit banderola. Înainte de a intra însă pe teren, organizatorul de competiții a anunțat că, din greșeală, a trecut pe foaia oficială pe Bochiș în postura de căpitan! Dată fiind situația, banderola i-a fost încredințată acestuia, Miclea înțelegând fără probleme. A fost astfel un meci mai deosebit pentru atacantul timișorean care în plus, a fost nevoit să joace pe postul de fundaș la marcaj, după accidentarea și înlocuirea lui Holcz. Nu a mai contat însă prea mult în acest meci...

Carnet de conducere cu sprijin de ziarist

Jucătorul echipei Cetate Deva, **Florin Berindei** a avut bucuria să reușească la examenul pentru obținerea permisului de conducere auto. Interesant este că instructorul care l-a antrenat în acest domeniu pe fotbalist este colaboratorul nostru din Deva, Dan Bobouțanu. Acesta a fost primul care i-a întâmpinat pe feroviarii timișoreni la stadionul din Petrila pentru meciul de duminică. Organizatorul de competiții **Gabi Stoicovici** s-a arătat încă dinaintea partidei foarte realist declarând că va fi greu ca CFR-ul să se salveze de la retrogradare, dar vor juca până la capăt. În aceste condiții, a fost destul de greu probabil pentru colaboratorul nostru să racoleze noi cursanți pentru automobilism din rândul... ceferiștilor!

C - AGENTS

MICA LIGĂ DE VEST

Faur, un conducător agitat

Este cunoscută firea agitată a organizatorului de competiții al echipei Aurul Brad, **Ioan Faur** care a mai fost menționat la rubrica de față pentru acest lucru. La meciul echipei sale de duminică cu Vestpetrom Arad, acesta a stat liniștit până când, la scorul de 2-0, oaspeții au reușit să reducă din handicap. Simțind victoria atât de necesară amenințată, conducătorul echipei din Brad a intrat în panică și a început să dea indicații pe un ton ridicat arbitrilor. Aceștia nu s-au lăsat însă impresionați, centralul Tiberiu Mușulete poftindu-l pe Faur în tribună. Acesta a făcut câțiva pași spre direcția indicată, destui cât să-l convingă pe arbitru să reia jocul dar nu și pentru a ajunge alături de spectatori, deoarece organizatorul a rămas la gard, fără să mai părăsească incinta terenului până la sfârșitul partidei! Ar fi bine însă ca Ioan Faur să se mai liniștească, altfel sancțiunile putând fi mai aspre și chiar duse până la capăt.

DIALOGURI INERENTE

GHEORGHE POPA

■ s-a născut în 27 iunie 1964 la Râmnicu Vâlcea
■ a început fotbalul la Chimia Râmnicu Vâlcea, la 11 ani, cu Traian Popa
■ a mai practicat handbalul, baschetul, boxul şi atletismul ca junior
■ a jucat la Chimistul Rm. Vâlcea, Pandurii Tg. Jiu, Gloria Buzău, Petrolul Berca, CFR şi Poli Timişoara, CSM Reşiţa, Metalul Bocşa, Corvinul Hunedoara, FC Drobeta şi... altele de care nu şi-a amintit pe loc!
■ cele mai frumoase amintiri: cele două promovări cu CSM Reşiţa

Rep: **Popică, ai cam dispărut din fotbalul de performanţă. Ai îmbătrânit?**

G.P.: Niciodată, nea Petre! Eu respect zicala aia: **"Uite popa, nu e popa"** apoi iar **"uite popa..."** Acum fac şcoala de antrenori!

Rep: **Ai fost senzaţional în anul promovării CSMR-ului, ai apărat şi la meciul decisiv de la Craiova!**

G.P.: A fost anul CSMR-ului, nu puteam face nimic fără echipă. Atunci am demonstrat că suntem o echipă. Deci echipa a avut meritul principal, la care am contribuit şi eu apărând în 23-24 de meciuri. La Craiova, în ultima etapă, chiar dacă am pierdut, a fost cel mai frumos meci care îmi va fi întipărit în memorie toată viaţa. La fel ca şi fiesta care a urmat la reîntoarcerea la Reşiţa.

Rep: **A venit antrenorul Sdrobiş, ai fost dat afară după meciul cu Steaua, mi-ai dat un interviu...Ce ai făcut după... incident?**

G.P.: M-am luptat cu viaţa! Am fost la Severin, unde mi-am adus şi eu contribuţia la promovarea echipei, Dar, fire păcătoasă, am lipsit la ultimele cinci etape din cauza unor neînţelegeri cu conducerea. M-am reîntors la Reşiţa unde peste trei etape am dat iarăşi de ...Sdrobiş! Şi atunci chiar a fost "cântecul de lebădă".

Rep: **Erai în pregătiri şi înaintea acestui campionat...**

G.P.: După finalul campionatului trecut am avut discuţii cu conducerea clubului. Antrenorul Gabi Stan, cu care am mai lucrat la Hunedoara, mi-a spus că are nevoie de mine. Dar cu doar două zile înainte de începerea campionatului, "dragii mei conducători" m-au lăsat cu "fundul în baltă" cum se zice. Am încercat la FC Braşov dar timpul fiind scurt, acolo producându-se rocada Paul Enache – patronul Niculae, am ratat transferul. De atunci mi-am dat seama că singura soluţie e "s-o dau" pe antrenorat. Cu toate că mi s-a propus să mai joc, nu mai aveam nici timpul, nici răbdarea necesară s-o iau de la capăt.

Rep: **Şi ai început cu...**

G.P.: ...un copil, Raul-Nicolas! Este tot ce am mai scump pe lumea aceasta. El este scopul vieţii mele.

Rep: **Dar pe linie fotbalistică?**

G.P.: Sper să mi se ofere posibilitatea din vară să antrenez o echipă, indiferent de nivel.

Rep: **Dar n-ai terminat încă şcoala de antrenori! O faci la Timişoara sau Bucureşti?**

G.P.: Sunt în primul an al Şcolii Naţionale de antrenori, deci la Bucureşti. La cursuri ni s-a spus că putem antrena şi acum la nivel de secunzi chiar la B şi A! Cu derogare, bineînţeles.

Rep: **Acum o lună, un ziar central a scris că vei fi antrenorul portarilor la CSMR.**

G.P.: Baliverne! M-o fi văzut că îl pregăteam suplimentar pe Valentin Agachi şi gata... articolul! Întrevăd în Agachi un portar de perspectivă şi o pregătire în plus nu strică.

Rep: **Ai fost săptămâna trecută la Timişoara unde ai fost**

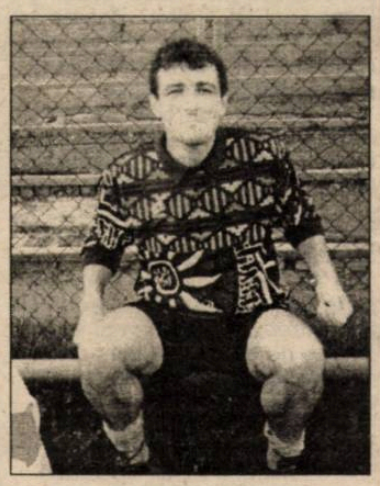

văzut la meciul Electrica – Gloria Reşiţa. Se zvonea că vei deveni imediat antrenorul echipei din Govândari. E adevărat?

"Uite popa, nu e popa", zice ...Popa!

G.P.: Nimic nu e adevărat. Am fost întâmplător la Timişoara şi am urmărit o echipă care a dovedit o mobilizare extraordinară după cinci înfrângeri consecutive, dintre care trei chiar pe teren propriu. Am avut eu ce învăţa, n-au avut nevoie ei de şocul schimbării antrenorului...

Rep: **De ce nu începi cu o grupă de copii?**

G.P.: Din ce ni s-a predat la cursurile de la şcoala de antrenori, din experienţa altora, s-a tras concluzia că dacă începi antrenoratul la grupe de copii şi juniori, în 90 la sută din cazuri, acolo rămâi!! La noi, în România, satisfacţiile profesionale la nivelul copiilor sunt extraordinare dar materiale, nu prea... Prefer să lucrez cu o echipă de seniori.

Rep: **Dacă, în acest campionat, ai fi rămas la CSMR, ai fi apărat mai bine decât Tufişi sau Urai?**

G.P.: Dacă e să fac o paralelă, rezultatele din anii anteriori dau singure răspunsul.

Rep: **Ai veni acum la CSMR în divizia B să pui umărul la promovare sau ţi-e frică să nu mai revină Sdrobiş?**

G.P.: Eu aş reveni oricând la CSMR dar nu ca jucător! Poate ca antrenor cu portarii, secund, conducător sau orice. Să nu mi se ia în nume de rău că mă autopropun!

Rep: **Ce ar trebui făcut la CSMR?**

G.P.: Oamenii din conducere trebuie acum să "măsoare de patru ori şi să taie odată"! Să se facă toate eforturile ca echipa să repromoveze imediat. Dacă nu, se duc şi banii care mai sunt... Să se meargă pe o strategie în care baza să se pună pe jucătorii de pe-aici, să se tragă învăţămintele din trecut.

Rep: **Ai fost printre cei mulţi care au avut câte un accident de maşină fiindcă, spun gurile rele, s-au pus rău cu Sdrobiş. La ce te gândeşti când treci pe la locul numit "Triunghiul Bermudelor" la curba de la Triaj?**

G.P.: Atunci, un antrenor pe care eu nu-l consider antrenor, s-a bucurat de răul altcuiva. Nu-mi stă în fire să-i doresc şi lui la fel. Lui Sdrobiş îi doresc numai sănătate!

PETRU FUCHS

Lazăr & Copăceanu, în zi de gol

Emoţiile n-au ocolit nici în această partidă echipa brădeană, care a avut de înfruntat o competitoare tenace, alcătuită din foarte mulţi jucători tineri. Totuşi, spre satisfacţia fanilor, gazdele au avut tăria necesară să încheie victorioase un meci pe care l-au controlat majoritatea timpului. ■ Startul întâlnirii a fost sărac în faze clare de poartă, doar Vereş şi C. Lupea având cât de cât ocazii bune de a marca. Ce n-au reuşit localnicii era să realizeze arădenii, Bene (31) fiind la un pas de autogol, Balint respingând în extremis de pe linia porţii. ■ Sfârşitul reprizei i-a găsit pe galben-negrii cu tot efectivul în atac, şi drept urmare au venit şi primele două goluri. ■ Competitoarele au început mai relaxat actul secund, apărând inexactităţi în defensivă, care fie că au fost sancţionate cu goluri, fie cu ratări monumentale, precum ale lui Lazăr, C. Lupea, ori Mihali.

AURUL BRAD – VESTPETROM ARAD 3-2 (2-0)

Stadion "Aurul", teren foarte bun, timp frumos, spectatori 300.
AURUL (echipament galben/negru): Căprărescu – Neagu – Stoica, FILIPAŞ – Gomoi (72, Tofănescu), Ianc (46, Frandeş), VĂCARU (cpt.), Goanţă, LAZĂR – C. LUPEA, Vereş (79, M. Lupea).
Antrenor: Titi Alexoi. Pe bancă: Robciuc – Şimon.
VESTPETROM (echipament alb/albastru): Balint – BENE (cpt.) – Mihet (46, Maghici), Cosma, Agachi, LĂPUŞTE – Balaj, Munteanu, Mihali – Nistor (49, COPĂCEANU), Pavel.
Antrenor: Gian Pio Del Monaco. Pe bancă: Ţapoş – Varga, Ştefeligă.
Au marcat: 1-0, LAZĂR (min. 36), cu un şut de la 7 metri, după o excelentă cursă şi o centrare pe măsură a lui C. Lupea; 2-0, LAZĂR (min. 45), care a transformat o lovitură liberă de la 18 metri, aproape pe mijlocul porţii, sub bară; 2-1, COPĂCEANU (min. 78), cu un şut destul de tare de la 22 de metri, portarul gazdelor scăpând mingea printre picioare; 3-1, LAZĂR (min. 86), cu un şut plasat peste Balint, de la marginea careului mare, după ce a întors scurt doi adversari; 3-2, COPĂCEANU (min. 90), din penalty, acordat la un presupus fault asupra sa comis de Neagu.
Arbitri: T. Muşulete – N. Niţa, T. Bran (toţi din Vâlcea).
Observator: Nicul Florescu (Sibiu).
Cartonaşe galbene: Tofănescu – Cosma, Balaj.
Jucătorul meciului: LAZĂR. Nota meciului: **6,5**.

TITI ALEXOI: **"În acest meci ne-a interesat rezultatul, şi nu spectacolul. Golurile uşoare pe care le-am încasat ne-au pus în gardă, mobilizându-ne în plus pentru a obţine victoria. Sperăm într-un final de campionat lipsit de griji".**

GIAN PIO DEL MONACO: **"Am încercat mulţi tineri de perspectivă, pentru a mă edifica asupra potenţialului lor. Cu toate acestea am evoluat bine. Remarc toată echipa, cu un plus pentru Bene şi Pavel".**

NELU MICU

La poalele Drăganei încă se speră

Fundaşul lateral Itu a acontat victoria gazdelor încă din prima parte a unui meci jucat pe o căldură demnă de luna lui Cuptor, şi în care cugirenii, cu o imperioasă nevoie de puncte, au fost, conform aşteptărilor, vioara întâi. ■ Minerii şi-au arătat colţii doar în debutul partidei, când Pisoiu a ratat deschiderea scorului (min. 7), respectiv pe final, când Ocolişan a ţintit bara iar peste alte două minute a smuls un penalty. ■ Dobre a fost providenţial în minutul 19, deturnând în corner şutul lui Marcu, dar nu s-a putut opune unui scor la un moment dat de forfait. ■ Cum în teren totul era OK, în ultimele minute câţiva spectatori erau conectaţi la serviciile Romtelecom, dar de la...Telecom Timişoara veştile nu erau prea bune...

OCTAVIAN MUREŞAN: "Poate am devenit stereotip, dar mergem până la capăt. Remarc evoluţia şi golurile lui Itu. Sper într-un rezultat favorabil la Lupeni".

METALURGISTUL CUGIR – MINERUL CERTEJ 3-1 (2-0)

Stadion "Parc", teren bun, timp călduros, spectatori 600.
METALURGISTUL: Moldovan – ITU, Şuvaina, Ursu, IGNAT – PAŞCANU, Cristea (70, Ştefan), Marcu – Voitan, Achim (65, Lazăr), Hegyi (cpt) (75, O. Popa).
Antrenor: Octavian Mureşan. Pe bancă: A. Popa – Dobrin.
CERTEJ: Dobre – FARTUŞNIC (cpt), Dobrescu, Mirea, C. Moldovan – Polvrea (50, Gheorghesc), PISOIU, Scurtu, Stănilă – OCOLIŞAN, Banc.
Antrenor: Ioan Petcu. Pe bancă: Vezeteu – Filip, Chezan, Măcnea.
Au marcat: 1-0 ITU (min. 11), cu o "torpilă" de la 20 metri sub transversală, reluând balonul respins de Mirea după şutul lui Marcu; 2-0, ITU (min. 34), care a şutat de la 6 metri pe sub Dobre, în urma loviturii libere executată de la 30 metri de Cristea; 3-0, IGNAT (min. 66), fără preluare, cu stângul, de la 14 metri, reluând centrarea lui Hegyi de pe dreapta; 3-1, FARTUŞNIC (min. 89), din penalty, acordat pentru un fault în careu asupra lui Ocolişan.
Arbitri: A. Voica (Bistrita) – N. Popescu (Năsăud), D. Pop (Baia Mare).
Observator: Ion Velea (Craiova).
Cartonaşe galbene: Banc.
Jucătorul meciului: ITU. Nota meciului: **5,5**.

IOAN PETCU: **"Am fost depăşiţi de jocul bun al gazdelor, cu două goluri superbe (n.n.: primul şi al treilea). Am avut mari probleme cu alcătuirea formaţiei".**

DAN HENEGAR

Minimercato a fost un sfetnic bun

Pentru echipa locală, ajunsă într-o perioadă scurtă (dar nefastă) la periferia clasamentului, meciul cu formaţia minerilor din Valea Jiului a trebuit să fie câştigat neapărat, mai ales că în joc au intrat (şi au contat) şi orgoliile celor nou-veniţi în minimercato de la începutul lui aprilie. ■ În primul rând, Adi Lucaci a distribuit o linie mediană care, în fapt, a făcut diferenţa. Mijlocaşii arădeni au muncit (Szillyer şi Folea) şi au gândit (Cuedan) pe întreaga durată a partidei, demonstrând, în destule momente, că posedă atu-uri câştigătoare şi pentru o miză ingrată. ■ Hada şi Blăniţă s-au străduit, şi ei, să pună o cărămidă la temelia succesului, dar n-au fost vrednici să-l învingă pe curajosul Anton, deşi au avut oportunităţi cu ghiotura, printre care şi o bară (autor Hada, în minutul 15). ■ Apoi, sarcina studenţilor "motorizaţi" (vezi, din nou, Cuedan) a fost uşurată şi de palida replică dată de vizitatori, aceştia fiind dominaţi categoric şi lăsând, minute în şir, tot greul meciului pe umerii portarului Anton şi ai stoperului Grecu, în pofida faptului că au evoluat vreme de peste jumătate de ceas cu un om în plus pe teren. ■ După primirea golului, uricănenii au avut câteva tendinţe ofensive, dar universitarii, resuscitaţi moral, au strâns rândurile cu sârg şi au jucat cu ochii-n patru, pentru că, la urma urmei, ei aveau tot interesul. ■ Duminica ce vine, Universitatea va evolua pe terenul ceferiştilor timişoreni, într-un adevărat derby al suferinţei, din care, vorba aceea, scapă cine poate.

ADRIAN LUCACI: **"Meciurile de tipul ăstuia sunt precum cele de calificare: ai pierdut, ai ieşit din cursă, ba devin, de multe ori, adevărate meciuri de infarct. Oricum, victoria are darul să întărească psihicul jucătorilor în perspectiva întâlnirilor viitoare, şi asta contează".**

UNIVERSITATEA ARAD – MINERUL URICANI 1-0 (0-0)

Stadion "Motorul", teren tare şi denivelat, timp primăvăratic, spectatori 200.
"U" ARAD (echipament: alb-negru/alb): Rusu – Oprean, Chiriţă, Zamă, SUCIU – FOLEA (cpt) (88, Ionescu), SZILLYER, CUEDAN, (89, Georgiu), Chetronie – Hada, Blăniţă (83, Crişan).
Antrenor: Adrian Lucaci. Pe bancă: Alexoaie – Leucean.
MINERUL (echipament: albastru-alb/albastru): ANTON – Solomon, GRECU, Hristea (cpt), Hârşan – Kiss, Matache (56, Pop), Ciorâia (13, Constantin), Căuneac – Scurtu, Dumitru (71, Fekete).
Antrenori: Nicolae Baltaru şi Gelu Dulcu. Pe bancă: Farcaş – Ianc.
A marcat: 1-0, CUEDAN (min. 65), cu un şut sub transversală, la mingea mişcată de Folea, dintr-o "indirectă" din careu.
Arbitri: Győző Gall (Odorheiu Secuiesc) – V. Racoltea (Baia Mare), E. Necula (Baia Mare).
Observator: Nicolae Danciu (Zalău).
Cartonaşe galbene: Oprean (două – în minutele 38 şi 52), Cuedan, Hada, Szilyer – Solomon, Hârşan (două – în minutele 30 şi 84), Constantin.
Cartonaşe roşii: Oprean (min. 52) – Hârşan (min. 84).
Jucătorul meciului: CUEDAN. Nota meciului: **6**.

GELU DULCU: **"Ambele echipe au fost avide după punctele puse în joc, dar, parcă gazdele şi-au dorit mai mult victoria. Noi contestăm arbitrajul, pentru că a încurajat jocul la intimidare şi a lăsat nesancţionate lovirile fără balon. Şi noi suntem ameninţaţi şi ne dorim să scăpăm de retrogradare, dar nu facem lucruri din astea acasă".**

FLORIN MATEI

AGATEX
Timişoara, Calea Buziaşului nr 18, Telefon 056/222.429
Produce şi comercializează următoarele produse:
- ŢEVI DIN PVC: ϕ 32; ϕ 40, ϕ 50, ϕ 110
- FITINGURI DIN PVC - ϕ 32 - ϕ125/45°, 67°, 87°
- AMBALAJE DIN PLASTIC
- Găleţi cu capac: 2, 4, 8, 18 litri
- Găleţi cu capac şi sigiliu: 3; 5,5; 10 litri
- ALTE PRODUSE DIN PLASTIC: RAFTURI, UMERAŞE, PAHARE

Trei puncte din "Cetate", cu... Damigeană

GLORIA REŞIŢA - CETATE DEVA 1-0 (0-0)

Stadion Gloria, timp foarte frumos, teren bun, spectatori 600.
GLORIA (echipament: alb-albastru / albastru): Boşca – V. David – Rediu, GURICI, T. NICA, Ababi – BOTEREZ, TULUC (70, COSTESCU), Chiş (80, Zimmer) – P. Dumitru (85, Izvernar), Piturnea.
Antrenor: Bebe Costescu. Pe bancă: Angheloiu – Stanciu
CETATE (echipament: roşu / roşu): GROZAV – Berindei (55, Szidorak), BORDEAN, Ardelean – Răducănescu (46, SZEMELY), E. Popa, Ţurcan, Luca, Chiliman – Naniu, G. Ştefan.
Antrenor: Ionel Stanca. Pe bancă: Maria – Eşanu, Stanciu
A marcat: 1-0, BOTEREZ (min.68), cu capul, de la 12 metri, în colţul lung, după o mare învălmăşeală în faţa porţii, nu mai puţin de 3 atacanţi reşiţeni luptând sau şutând în adversar.
Arbitri: S. Erdei – O. Birta (ambii din Oradea), I. Balaj (Ştei)
Observator: Cornel Sorescu (Piteşti)
Cartonaşe galbene: Ababi, Chiş – Berindei, Szemely
Cartonaş roşu: V. David (min.68)
Jucătorul meciului: BOTEREZ (zis şi Damigeană). Nota meciului: 7.

● Cu un picior în divizia B, elevii lui Ionel Stanca, lipsiţi de aportul axei centrale din apărare, Tănasă – Voinea, au abordat cam superficial acest meci, aşteptând greşeala adversarului pentru a-şi "galona" locul de lider din clasament. A rezultat o primă repriză slabă, pigmentată doar de acţiunile lui Boterez, P. Dumitru şi Tuluc pentru gazde, respectiv Naniu şi G. Ştefan, eşuate ba pe lângă poartă ba în braţele celor doi portari. ● Nici primul sfert de oră al celei de a doua reprize nu prevestea furtuna din minutul 60! După un fault destul de dur a lui Szemely asupra lui Tuluc s-a declanşat o busculadă generală în care au fost angrenaţi jucătorii celor două echipe, rezervele, băncile tehnice şi arbitrii, aplanată în final doar de intrarea în teren a unui pluton de jandarmi! Meritat, Vasile David a fost eliminat, el fiind iniţiatorul busculadelor, pumnul său care a vrut să fie o răzbunare a loviriii lui Tuluc oprindu-se în Szemely. Totuşi vinovaţii principali se aflau pe banca de rezerve a gazdelor, unde nu mai puţin de 5-6 antrenori (printre care şi preşedintele Simion şi portarul de rezervă Angheloiu) se erijau în a da indicaţii tehnice şi, ce e mai grav, în a critica un arbitraj ezitant, fără personalitate, a lui S. Erdei urmărit din tribună de observatorul meciului CSMR – Extensiv, Zoltan Erdei – unchiul său. ● Din momentul rămânerii în inferioritate am văzut echipa Gloria redevenind acea formaţie care prin ambiţie, dăruire şi spirit de sacrificiu reuşea să învingă orice adversar valoros. Cu Gurici la ceas aniversar (în ziua meciului a împlinit 19 ani), cu un jolly – jocker în persoana lui Boterez (poreclit Damigeană – autorul golului) dar şi cu un Titi Nica ieşit de puţină vreme din juniorat cu un cap peste versaţii Naniu şi Gigi Ştefan. ■ Gloria a renăscut din cenuşa celor trei înfrângeri pe teren propriu, devenind pentru ultimele 30 de minute o echipă ca o familie unită!

IONEL STANCA: **"Adversarii au fost mai motivaţi şi au câştigat pe merit. Noi nu cred că mai avem probleme privind câştigarea seriei. Azi consider că a fost cel mai slab joc al echipei mele din acest retur".**

ALIN GURICI (căpitan la 19 ani): **"Mă bucur că a ieşit bine după ce am dus lupte grele. Mulţumesc colegilor că împreună am reuşit o victorie în dauna liderului, un frumos cadou de ziua mea".**

PETRU FUCHS

Minutul 56, minutul fatal

INTER PETRILA - CFR TIMIŞOARA 1-0 (0-0)

Stadion "Parângul", teren tare, timp frumos, spectatori 300.
INTER (echipament: albastru/albastru): Ghiţan – Câmpian – Cioră, KALAI, PILEA (cpt.), Constantin – LAZĂR, Stanciu, NEICONI (90, Udrea) – Iordache (80, Petraru), BARBU (89, Daj).
Antrenor: Dorel Maria. Pe bancă: Ciotloş – Botezatu.
CFR (echipament alb-vişiniu/alb): DĂNILOAIA – BĂRBOSU (cpt.) – Gherghe, Moga, Petrov, Chiritoiu – SUDITU, Bălu, DAMIANOVICI (52, D. Micu) – N. Petre (46, Hardău), Moise (71, Fâşie).
Antrenor: Ghiţă Chimiuc. Pe bancă: Păşcălău – Robu.
A marcat: 1-0, LAZĂR (min. 63), singur la 7 metri, reluând cu capul centrarea lui Constantin.
Arbitri: Ş. Gallovits (Oradea) – M. Niculescu (Câmpulung Muscel), I. Ionescu (Piteşti).
Observator: Mircea Axente (Arad).
Cartonaşe galbene: Constantin, Kalai, Cioră, Câmpian, Lazăr, Barbu – Bălu, Damianovici, N. Petre.
Cartonaş roşu: Bălu (min. 56).
Jucătorul meciului: LAZĂR. Nota meciului: 6.

● S-au mai năruit câteva speranţe ale lui Ghiţă Chimiuc de a salva CFR-ul. Acest lucru s-a datorat şi dăruirii gazdelor, care deseori au jucat tare (dovadă şi cele 6 cartonaşe galbene), dar şi a câtorva momente decisive. ● Primul ar fi eliminarea lui Bălu, care, "uitând" că are un galben, încercând să întârzie o lovitură liberă a şutat mingea când jocul era oprit. Aceasta s-a întâmplat pe fondul unui joc precipitat al gazdelor, haotic, fără ocazii la poartă. Spectatorii începuseră să se irite, înjurându-şi cu năduf favoriţii. ● Cele două, trei situaţii favorabile gazdelor au fost rezolvate de Dăniloaia, iar Lazăr a şutat formidabil în bară în min. 70. ● Supărarea lui Ghiţă Chimiuc poate fi însă foarte mare pe Hardău şi Fâşie, care au ratat incredibil de la 6 metri cu un sfert de oră înainte de final şi mai ales pe Petrov, care în minutele de prelungire, bine servit de Bărbosu în careul mic, n-a reuşit să-şi plaseze spre plasă lovitura de cap! ● Meciul s-a încheiat cu prezenţa în careul gazdelor a portarului Dăniloaia şi nesfârşite degajări spre tribune ale minerilor.

DOREL MARIA: **"A fost un joc echilibrat. Îmi pare rău pentru timişoreni, dar cu acest rezultat rămânem în cărţile Diviziei C. Mai avem două meciuri dificile şi încă nu ne considerăm scăpaţi de grijile retrogradării"**

GHIŢĂ CHIMIUC: **"Am avut multe situaţii de gol de care n-am ştiut să profităm. Meciul s-a rupt practic după eliminarea lui Bălu, deşi şi după aceea puteam să scoatem un rezultat favorabil. La noi la club urmează să fie o şedinţă importantă... Sperăm să putem face ceva dar va fi foarte greu".**

DAN BOBOUŢANU

Şi la limită, tot trei puncte înseamnă

CAROMET CARANSEBEŞ - MINERUL LUPENI 1-0 (1-0)

Stadion "1 Mai", teren bun, timp frumos, spectatori 800.
CAROMET (echipament: alb/albastru): Doran (cpt) – Ciobanu – Bufanu, Neagu, VECHE – Zbenghea, VERDEŞ, Feneş, Arnăut – Lozici (89, Bojin), Puiu (54, Cuc).
Antrenor: Petru Bona. Pe bancă: Laitin – Păsulă, Tănasă.
LUPENI (echipament roşu-negru/roşu): Ardelean – SEDECARU – Acs, Nitu, Dobra (cpt) – Gârda (77, Chişcă), Bană (46, Chivu), Szep, Stoian – Spaflu, Dosan.
Antrenor: Dumitru Marcu. Pe bancă: Bunescu – Herman, Frumoca.
Au marcat: 1-0, VERDEŞ (min. 42), din penalty, acordat pentru hent în careu, al unui fundaş al oaspeţilor, la şutul lui Puiu.
Arbitri: M. Turlete (Videle) – G. Popa (Alexandria), L. Răducanu (Zimnicea).
Observator: Ionel Bungău (Timişoara).
Cartonaşe galbene: Bufanu, Veche – Acs
Cartonaşe roşii: Feneş (66) – Szep (37).
Jucătorul meciului: - . Nota meciului:6.

Spre deosebire de succesele cu AS Telecom (4-2) şi cu cugirenii (3-0), a treia victorie la rând acasă a fost obţinută la limită, dar tot 3 puncte a adus, gazdele impunându-se greu datorită indeciziei în preajma porţii lui Ardelean. ● Ca şi duminica trecută, Caromet a marcat din penalty, în preajma pauzei. ● Cărăşenii s-ar fi putut desprinde încă din primele 20 minute ale unei partide fără virtuţi tehnice, dar Puiu l-a luat la ţintă în minutele 5 şi 18 pe portarul minerilor. La cealaltă poartă, mâna lui Doran a fost providenţială la şutul lui Stoian, angajat în careu de Dosan, în minutul 22. ● Repriza secundă a fost mai alertă, Veche învăluind mai mereu pe flancul stâng, dar defensiva celor din Lupeni, în frunte cu Sedecaru, a menţinut rezultatul, şi cu noroc. ● În ultimele 10 minute, centralul Turlete a închis ochii la un fault în careu asupra lui Lozici, iar periculoasa centrare a lui Dosan n-a fost fructificată de colegi. ● Şi prin prisma casetei tehnice (20-3 la şuturi, dintre care 11-1 pe poartă; 9-3 la cornere), amfitrionii au meritat victoria. ● Meciul a fost marcat de eliminările dictate lui Szep (fault violent asupra lui Bufanu) şi Feneş (a îmbrâncit un adversar la centrul terenului).

PETRU BONA: **"Sunt bucuros că am trecut cu bine un alt hop, chiar şi dacă victoria a fost subţire".**

CAROL CRĂINICEANU (director tehnic Minerul): **"Jucătorii noştri nu s-au mobilizat ca în alte dăţi, probabil datorită locului ocupat. Ar trebui să aibă un plus de ambiţie".**

ŞTEFAN MĂNESCU

TELECX ■ TELECX ■ TELECX

☛ Meciul **Inter Petrila – CFR Timişoara** a fost socotit foarte important pe plan local, fiind transmis integral câteva ore mai târziu pe postul TV Parâng Petroşani.

☛ Antrenorul echipei Aurul Brad, **Titi Alexoi**, a adus un nou sponsor pentru formaţia sa, în persoana lui **Dorel Vitan**, patronul firmei "Auto Trading Conexim SRL Călan". Acesta a mărit chiar de la meciul de duminică cu Vestpetrom Arad prima jucătorilor din Brad.

☛ La meciul Universitatea Arad – Minerul Uricani gazdele nu l-au putut utiliza pe jucătorul **Dorel Toderaş**, suspendat pentru cumulul de cartonaşe galbene. Oaspeţii au avut efectivul complet.

☛ Meciul de la Petrila dintre mineri şi feroviarii timişoreni a fost întrerupt după numai două minute de la debutul său, datorită pătrunderii pe teren a unui cătel care fugea după minge. Probabil că vroia să devină al 12-lea jucător al gazdelor...

☛ În minutul 27 al "spectacolului telefonist" de la Timişoara, fundaşul gazdelor, **Holcz**, a comis un hent în postură de ultim apărător care a rămas nesancţionat de arbitru. Experimentatul atacant arădean **Mitu** nu a scăpat ocazia să-i dea un sfat jucătorului timişorean: **"Mai bine o laşi, decât să-ţi dea roşu!"**

☛ Aurul Brad nu a putut conta în meciul cu Vestpetrom Arad pe serviciile a doi jucători: **Mihăilă** şi **Iordache**, ambii accidentaţi.

☛ La Vestpetrom Arad au lipsit în acelaşi meci mai mulţi titulari: **Tapoş, V. Arman, Ştefeligă, Boloş** şi **Varga**, accidentaţi sau menajaţi pentru partidele de acasă ale formaţiei petroliste.

☛ Sala de protocol a stadionului din Petrila se află sub tribuna a II-a şi acolo se poate servi suc sau bere, fiind şi locul în care se fac cunoscute formaţiile.

☛ Jucătorii echipei Minerul Uricani au avut o primă mai mare pentru meciul de la Arad cu Universitatea. Astfel, de la 600.000 de lei cât aveau de obicei, acum a fost vorba de 1 milion de lei, creşterea fiind motivată prin faptul că aflându-se la –3 la "adevăr" minerii aveau nevoie de un rezultat pozitiv.

☛ Fericiţii absenţi de la "amicalul" de la Timişoara au fost **Solomon** (suspendat pentru cartonaşe), **Corban, Pârvu, Farcaş** şi **Ţerescu** (accidentaţi), de la gazde, în timp ce de la arădeni nu a putut juca proaspătul antrenor secund **Grad**, suspendat şi el pentru cartonaşe. Astfel, căpitanii obişnuiţi ai celor două echipe, **Solomon** şi **Grad**, nu au jucat.

☛ Feroviarii timişoreni nu au mai intrat la pauza meciului de la Petrila la vestiare, rămânând în preajma băncii de rezerve, unde a fost ţinută o scurtă şedinţă tehnică.

RADIO TIMIŞOARA - Divizia Sport

■ ZILNIC trei rubrici informative la orele: 6¹⁵, 17⁰⁵, 21¹⁵.

■ SÂMBĂTĂ. Orele 11⁰⁰ - 13⁰⁰ - Actualităţi, muzică, sport.
- Transmisii directe alternative din seria a II-a a Diviziei B de fotbal

■ DUMINICĂ. Orele 11⁰⁰ - 12⁰⁰ - Actualităţi, muzică, sport.
- Emisiune de note, comentarii, interviuri, relatări în direct.

Rezultatele etapei a 28-a

METALURGISTUL CUGIR - MINERUL CERTEJ	3-1
GLORIA REŞIŢA - CETATE DEVA	1-0
INTER PETRILA - CFR TIMIŞOARA	1-0
CAROMET CARANSEBEŞ - MINERUL LUPENI	1-0
A.S TELECOM TIMIŞOARA - F.C ARAD TELECOM	2-3
UNIVERSITATEA ARAD - MINERUL URICANI	1-0
AURUL BRAD - VESTPETROM ARAD	3-2
INTER ARAD - ELECTRICA TIMIŞOARA	0-3
neprezentare, Inter retrăgându-se din campionat	
MINAUR ZLATNA - CUPRIROM ABRUD	1-0

ETAPA VIITOARE **Et. 29 - sâmbătă, 22 aprilie**: CFR Timiş. - "U" Arad (2-3); Electrica - Aurul Brad (0-2); Abrud - Caromet (1-4); Lupeni - Cugir (1-1); Certej - Gloria Reşiţa (0-2); Cetate Deva - Inter Arad (2-0); Vestpetrom - Petrila (3-0); Uricani - Telecom Tmş. (0-1); Telecom Arad - Zlatna (0-1).

Echipa	TOTAL						ACASĂ						DEPLASARE						Ade văr
1.(..) CETATE DEVA	28	20	3	5	63-24	63	14	14	0	0	43-6		14	6	3	5	20-18		+21
2.(..) TELECOM TMS	28	16	4	8	42-23	52	14	11	1	2	30-9		14	5	3	6	12-14		+10
3.(..) VESTPETROM	28	14	3	11	39-30	45	14	11	2	1	24-4		14	3	1	10	15-26		+3
4.(+3) GLORIA RES.	28	14	3	11	30-21	45	15	11	1	3	23-6		13	3	2	8	7-15		0
5.(-1) CERTEJ	28	14	2	12	50-44	44	14	13	1	0	42-13		14	1	1	12	8-31		+2
6.(+2) ZLATNA	28	13	4	11	47-39	43	14	11	2	1	33-10		14	2	2	10	14-29		+1
7.(-2) ABRUD	28	13	4	11	42-41	43	14	11	1	2	32-9		14	2	3	9	10-32		+1
8.(-2) LUPENI	28	13	3	12	41-28	42	13	10	2	1	30-6		15	3	1	11	11-22		+3
9.(+1) ELECTRICA	28	13	2	13	46-47	41	14	10	0	4	30-14		14	3	2	9	16-33		-1
10.(+1) CAROMET CS.	28	13	2	13	36-39	41	14	12	1	1	30-9		14	1	1	12	6-30		-1
11.(+1) TELECOM AR.	28	12	3	13	38-41	39	14	9	2	3	22-10		14	3	1	10	16-31		-3
12.(+1) PETRILA	28	11	6	11	35-38	39	14	8	2	4	22-14		14	3	4	7	13-24		-3
13.(-4) URICANI	28	12	3	13	40-45	39	14	10	2	2	32-13		14	2	1	11	8-32		-3
14.(..) AURUL BRAD	28	10	7	11	33-35	37	14	10	3	1	26-10		14	0	4	10	7-25		-5
15.(..) CUGIR	28	11	3	14	35-42	36	14	9	3	2	24-9		14	2	0	12	11-33		-6
16.(+1) U" ARAD	28	10	5	13	31-40	35	14	6	4	4	20-19		14	4	1	9	11-21		-7
17.(-1) CFR TIMIS.	28	10	3	15	29-51	33	14	9	2	3	17-13		14	1	1	12	12-38		-9
18.(..) INTER ARAD	28	2	2	24	23-72	8	14	2	2	10	15-31		14	0	0	14	8-41		-34

FARMACIA BELLADONA
Timişoara
Bd. L. Rebreanu nr. 104A
luni-duminică: 8-23
Tel: 056/165.157
Se eliberează:
■ Reţete compensate (inclusiv pentru angajaţii CFR)
■ Reţete gratuite
Toată gama de medicamente, cosmetice, tehnico-medicale.

S.C. CROMINVENT S.R.L.
Magia culorilor cu vopsele auto
STANDOX
• O gamă completă de vopsele auto metalizate şi nemetalizate pentru toate tipurile de autovehicule, garantând exactitatea nuanţei
• Consumabile, echipamente auxiliare şi cosmetice auto în domeniul vopsitoriei auto
REPREZENTANŢA HERBERTS STANDOX GERMANIA
Lacuri şi vopsele CROMCOLOR
• Vopsele lavabile INCOLAN • Vopsele alchidice EMAFIN
• Lacuri de lemn CROMLUX • Grunduri anticorozive CROMGRUND
• Adezivi pentru construcţii CROMADEX
TIMIŞOARA: str. Gh. Lazăr nr. 2, tel./fax 200.074, tel. 136.375
ARAD: tel./fax 057/281.770

"Povestea Reşiţei e lungă şi n-ar încape în ziar!"

Rep.: **Marius, acum 20 de minute, căutându-te, am vorbit cu soţia ta la telefon şi i-am spus că n-aş dori să fiu în pielea lui Marius Popescu acum. Replica a fost neaşteptată:** "Poate că acum e mai uşor!" **Deci cum e să fii în pielea preşedintelui CSMR – ului, când echipa este deja retrogradată?**

M.P.: Nu-i doresc nimănui să fie în pielea mea...

Rep.: **După mai bine de trei ani – şi aici includ returul promovării – în care reşitenii au trăit fotbalul la cote aproape de delir, clipe care nu s-au întâlnit din anii '70, acum se retrag uşor-uşor din tribunele Văii Domanului...**

M.P.: Vreau să precizez că publicul de acum este mult peste cel din anii '70. Şi acum, când

Cu şi fără acoperire...

MARIUS POPESCU

suntem retrogradaţi, vin la stadion 6-7 mii de spectatori.

Rep.: **Asta spune multe, dar tu ai trăit şi memorabilul moment al băii din fântâna din centru, după promovare, iar acum, vrei nu vrei, cam trebuie să pleci capul...**

M.P.: Asta-i viaţa. Ăsta-i fotbalul! Grandoare şi decadenţă. A mai căzut în Divizia B şi Milanul, acum vreo 15 ani...

Rep.: **Îţi place expresia aia "Milanul din Banat"!**

M.P.: Sună frumos, dar trebuie să fim cu picioarele pe pământ, să păstrăm proporţiile. Pe noi toţi de la Reşiţa ar trebui să ne unească un singur gând: să strângem rândurile şi să revenim la anul în Divizia A!

Rep.: **De ce preşedintele Marius Popescu şi-a creat atâţia adversari la Reşiţa, fie că a fost vorba de momentele bune ale echipei, fie de cele mai puţin faste?**

M.P.: Eu nu sunt un tip incomod, dar ocup practic o funcţie publică, pentru că Reşiţa nu e clubul meu. Ori, în România, când ocupi o funcţie publică, din păcate e normal să fie râvnită de alţii. Şi când nu merge echipa, sunt blamaţi jucătorii mai puţin, antrenorii ceva mai mult, iar conducători cel mai mult. Eu n-am cum să dialoghez cu toată lumea, să explic ce şi cum. Mai e şi proverbul ăla cu **"Cine se scuză se acuză!"**. Dar sunt persoane destul de abilitate care pot face o analiză corectă a gestiunii mele şi să constate de ce s-a ajuns aici.

Rep.: **O vom forfeca noi în ziar la vară, când Reşiţa sper să-şi adune rândurile, aşa cum ai spus. Numai că seria a II-a a Diviziei B va fi foarte grea! Vine Extensivul, Doamne fereşte Craiova! S-o mai trezi careva...**

M.P.: Nimic nu este uşor în viaţă! Dar repet, nu pot să vorbesc individual cu toată lumea!

Rep.: **Încerc eu să mă substitui unui avocat al poporului. Oamenii se întreabă de ce acum doi ani a fost posibilă o clasare pe locul 7, iar acum retrogradează fără drept de apel?**

M.P.: Sunt anumite sincope care intervin în viaţa oricărei echipe. Este o poveste lungă şi nu ştiu dacă ţi-ar încape în ziar...

Rep.: **Putem scoate o ediţie specială! Sau facem un serial la vară...**

M.P.: Pot să spun acum, în câteva cuvinte. În primul rând am pierdut câţiva jucători. Alţii din vechea gardă, cu care am promovat, s-au retras... Dacă vrei îi luăm pe rând:..

Rep.: **Hai să discutăm deocamdată doar principial. E normal ca o echipă mică, aşa cum e Reşiţa, dacă are o ofertă bună pentru Ciucur sau Chivu, să-i dea. Că doar şi Perugia cedează pentru Juve, sau Santander pentru Real Madrid. N-ai cum să te pui!**

M.P.: Nu e vorba că n-ai cum să te pui! Dar Chivu nu pleca la Ajax Amsterdam de la Reşiţa...

Rep.: **Am zis bine, că n-ai cum să te pui!**

M.P.: Nici n-aveam cum să-l ţin pe Chivu aici! Când îi expira contractul îl pierdeam la grilă! Ce grilă? Grilă de formare de 6.000 $? Nu jucase la noi un campionat întreg! Şi-i expira contractul în iarnă! Aş am încasat o grămadă de bani!

Rep.: **Corect! Fotbalul e şi o afacere, dacă e făcută în interesul clubului! Te întreb însă dacă în aceste trei campionate pe care le-ai trăit în Divizia A, au fost multe imixtiuni din afară?**

M.P.: Pot să le spun, în anumite situaţii şi imixtiuni. Dar prefer să le spun păreri.

Rep.: **Dar, deseori te-ai luat după ele...**

M.P.: Este un fapt pe care mi-l reproşez!

Rep.: **Te-ai simţit în echipă cu Consiliul de administraţie?**

M.P.: Totdeauna am dorit să mă simt în echipa Consiliului de administraţie.

Rep.: **Acum unii te atacă!**

M.P.: Unii...

Rep.: **De ce?**

M.P.: Nu ştiu şi nici nu mă interesează!

Rep.: **Pe ce considerente susţii că Reşiţa va ataca la anul revenirea în prima ligă?**

M.P.: Consider că am un lot extrem de valoros şi suficient de numeros. Îi vom pierde practic doar pe Necula, cu clauză de reziliere de 50.000 $, Savu şi atât. Am o promisiune că Tufişi va rămâne.

Rep.: **Nica?**

M.P.: Nica e jucătorul nostru încă doi ani! Cu contract parafat la federaţie, cu alte în regulă!

Rep.: **Şi partea financiară? Vă bazaţi pe banii pe Chivu?**

M.P.: Nu numai. Eu zic că suntem stabili din punct de vedere financiar. Şi cred că vom fi din vară şi mai stabili. Vom înfiinţa un S.A. care va face afaceri în folosul clubului. Nu ne mai putem rezuma doar la vânzarea de jucători. Sincer, în ultimul an şi jumătate, cam din asta am trăit în proporţie de peste 90%. De acolo a fost grosul. Ne-a mai ajutat UCMR, bani care i-am investit în viitorul cantonament de la stadion. Ne-a mai sprijinit Combinatul cu ce a putut, motorină, cauciucuri. Să nu-l uit pe managerul de la Semenic S.A. care nu ne-a luat bani pe cantonamentele dinaintea meciurilor şi pe cazarea jucătorilor care au locuit la hotel. Dar grosul a fost din vânzarea de jucători.

Rep.: **Gurile rele din Reşiţa susţin că actuala conducere cheltuie toţi banii din cont urmând ca din vară să se "aplice" celebrele cuvinte ale lui Ludovic al XV-lea: "După mine, potopul!"**

M.P.: Banii se cheltuie cu mult discernământ. Cheltuim doar pe salarii, contracte, prime, deplasări. Bani care-i cheltuie orice echipă de Divizia A chiar dacă urmează să retrogradeze! Vreau să mai spun că nu ne permitem să nu plătim jucătorii pentru a nu-i pierde. Şi adaug că, în această perioadă de trei ani toţi jucătorii au fost cu drepturile achitate la zi şi au beneficiat de cele mai bune condiţii din istoria fotbalului reşiţean.

Rep.: **Dar ce-i zvonul ăla cu schimbarea ta?**

M.P.: Sunt tot felul de răuvoitori. E ca şi când eu te-aş întreba cât cheltui tu cu ziarul în situaţia în care nu te ajut cu nimic!

Rep.: **Cine vrea schimbarea?**

M.P.: Nu cunosc, sau dacă vrei, nu vreau să ştiu! Nu bag în seamă ce se vorbeşte pe la spate!

DUKI POPOVICI

Politica de transferuri, vina antrenorilor?

"Antrenorii au decis asupra politicii de transferuri. Majoritatea celor care au stat pe banca tehnică în aceşti trei ani au nominalizat jucătorii pe care-i doreau, sau, cel puţin, au precizat posturile deficitare".

INTERVENŢIE: Dar transferurile de... antrenori?

"Treaba asta mi-o reproşez. Trebuia să manifest mai multă fermitate şi să numesc antrenorii pe care consideram eu. Am ţinut însă prea mult cont de părerile altora."

INTERVENŢIE: Şi antrenorii au făcut transferuri?

"N-am încheiat nici un contract cu vreun jucător fără acordul antrenorilor, fără ca aceştia să-l vadă! De exemplu Sdrobiş ni i-a cerut pe Combei, Uşurelu, Trăistaru... I-am adus..."

INTERVENŢIE: Nu-s de acord! În fond puteai spune: «Eu sunt Marius Popescu, preşedinte!» **Îi poţi zice antrenorului:** «Băi, fraiere! Ce vrei să faci cu ăştia?»

"Am şi făcut, dar nu poţi lucra cu un antrenor dacă nu-i satisfaci anumite cerinţe. Sdrobiş a vrut să aducă şi jucători ca Moldoveanu şi Cruţi, pe care am refuzat să-i transfer! Primul era un tip supraponderal, iar al doilea era ceva interes personal al lui. Îţi dau alt exemplu. Mutică nu mi-a fost solicitat, dar l-am adus şi a avut un aport excepţional la echipă. La fel şi Vali Ştefan!"

INTERVENŢIE: S-au perindat însă mulţi alţii fără un aport semnificativ!

"Zotică şi Pogăcean au fost ca un supliment la suma de transfer a lui Ciocoi la Naţional. Au fost jucători împrumutaţi.

Şi să nu uităm că deseori transferurile sunt o loterie. I-am luat de la Timişoara pe Brehui şi Sanyi Kovacs. Jucători care au evoluat în A şi erau liberi de contract. Aveau referinţe bune, dar..."

INTERVENŢIE: cum şi-a permis Reşiţa să dea 100.000 de dolari pe Szekely? Mai bine cump... Na! Că era să zic ceva!

"Am acum pentru Szekely o ofertă mai mare de 100.000 $!

INTERVENŢIE: Se spune că la un transfer există comisioane care se fac juma – juma!

"Lumea care spune asta fabulează! Există acte, banii pe Szekely s-au plătit la Steaua. Transferul a fost făcut cu acordul întregi conduceri!"

ULTIMA INTERVENŢIE: Ăsta-i alibi?

"Nu-i alibi. A fost consens general."

VERAMIR INTERNATIONAL S.R.L. Timişoara

VERAMIR International LTD
TRAVEL AGENCY
TOURISTEN AGENTUR
AGENCE DE TOURISME
Tour operator - licence "A"

unic distribuitor în zona de vest a ţării
vă oferă în exclusivitate

Excursie de excepţie şi BILETE EURO 2000
Belgia - Olanda

Romania
- Germania
- Portugalia
- Anglia

Hai România!

Ultimul termen de cumpărare al biletelor este 25 aprilie
Locurile sunt limitate!

Timişoara,
• Str. Piatra Craiului nr. 2, tel/fax 056-200.340
• Str. Bocşa nr. 4, tel./fax 056 - 194.523, 201.500
mobil 092-669.079
mobil 093-202.709

TIMBI
INTERMEDIERI AUTO
foto permise auto

SERVICII DE
• PRESCHIMBĂRI PERMISE • TALOANE • ÎNMATRICULĂRI
• RADIERI • ANUNŢURI DE PIERDERI la Monitorul Oficial

TIMIŞOARA, str. Drubeta nr. 97, sc. A, ap. 1
Tel./Fax 056/20.37.78, Tel. 056/22.99.23

radio analog

99.0 fm
pentru că vrei altceva

COLIBRI TRAVEL AGENCY

Un pretext de a vizita Europa
OFERTA SPECIALĂ EURO 2000!
Program turistic special: PARIS - BENELUX .
* * * Variante la alegere * * *
• Transport cu automobil propriu, autocar, avion
• Vize prin agenţie
Mai avem seturi de bilete categoria a III-a
GRĂBIŢI-VĂ!

Informaţii şi înscrieri:
- Timişoara, Bd. C.D. Loga nr. 2, Tel: 056-201.200, 056-198.604, 094-780.823
- Lugoj, tel: 056-355.037

Bilete pentru Mamaia !!!
Hoteluri:
Majestic, Perla, Select !!
• Hotelurile au localizare bună, pe malul mării, la 50 m de plajă
• Se oferă confortul necesar unui concediu fără stress
Garanţie: plaja din Mamaia şi Sprint Time Holding - acţionarul majoritar al SC Perla Majestic

"D"- ARAD ROWO

Se clatină băncile tehnice!

Cele 3 partide restante s-au disputat înaintea ultimelor 6 etape de campionat. Începând de mâine, toate jocurile se vor desfăşura la aceeaşi oră, în aceeaşi zi. Miercurea trecută, ROMVEST – GLORIA 1-1, prin golurile înscrise de Vezan şi Bârlă, egalarea producându-se cu 3 minute înainte de final! Duminică, după amiaza, MOTORUL – ROMVEST 5-1 (Corsenti, Man, Plisca, Iftimie 2 – Clepe). În fine, luni după amiaza CRIŞUL CH. CRIŞ – GLORIA 2-1.

Etapa cu numărul 28 a început la Sebiş şi în Aradul Nou, vineri. În urma partidei de pe Motorul, Marcel Cean, antrenorul liderului, a fost demis, fiind trecut pe post de organizator de competiţii, iar secundul Ioan Şold a fost însărcinat cu funcţia de principal!

CRIŞANA SEBIŞ – PODGORIA GHIOROC 1-0 (Moţiu).

Nici un moment nu s-a pus problema învingătorului în această întâlnire. Diferenţa de doar un gol cu care gazdele s-au impus, poate fi pusă pe seama uriaşelor ratări în care s-au întrecut atacanţii sebişeni. La sfârşitul partidei, ghiorocanii, care vor părăsi cu fruntea sus divizia D, pentru corectitudinea cu care şi-au apărat şansele, au spus că şi ei au fost exasperaţi de ratările gazdelor.

Arbitri: M. Vida – S. Mocanu, V. Ciurescu.

MOTORUL ARAD – CPL ARAD 5-3 (Plisca, Lăzău, Madoş, Man 2 – Brandais 2, Strugariu).

Evoluţia scorului a fost palpitantă, la un moment dat lemnarii conducând cu 2-0. Adi Lucaci a stat o vreme pe banca CPL-ului, după care a preferat să urmărească meciul din tribună. Tibi Papp, respectiv Pocei au fost eliminaţi, iar Marcel Coraş a dat sfaturi gazdelor de pe partea opusă băncilor de rezerve. Corsenti a ratat un penalty.

Arbitri: C. Tripa – G. Hărduţ, M. Bondar.

ŞOIMII LIPOVA – CRIŞUL CH. CRIŞ 1-2 (Bembe autogol – Anghel, Chiş).

În finalul campionatului asemenea rezultate apar şi în Italia, ar spune preşedintele Lipovei, Ioan Brănişcan. Golul victoriei, s-a înscris din penalty, în finalul jocului.

Arbitri: F. Dumitru – C. Bondar, M. Toderici jr.

COMERA ARAD – DACIA BELIU 4-2 (C. Sandu 2, Fekete, R. Balaj – Cotuna, Fador autogol). Constructorii din Şofronea era cât pe aci să-şi complice inutil situaţia în clasament. Ei au condus cu 2-0 la pauză, dar s-au văzut egalaţi. Noroc că după repunerea de la centrul terenului, gazdele au înscris imediat cel de-al treilea gol.

Arbitri: E. Arsa – M. Jivan, V. Ştrengar.

ŞOIMII PÂNCOTA – PĂULIŞANA PĂULIŞ 6-2 (Oiţă, Moţ 4, Gherman – Gherga, Grăpan). Ioan Bacoş este noul antrenor principal al Pâncotei, Ioan Farcaş devenind din nou secund. Efectiv scorul înregistrat, ne scuteşte de orice comentariu.

Arbitri: M. Gornic – I. Florea, N. Forton.

SEMLECANA MACEA – TRICOUL ROŞU ARAD 0-3 (Molnar, Răduţ, Unc). Se pare că formaţia din Macea s-a împăcat cu gândul că nu poate evita retrogradarea, astfel putându-se explica evoluţia ei foarte slabă.

Arbitri: C. Ciocan – D. Rusan, E. Roşu.

FRONTIERA CURTICI – FC INEU 2-1 (Suciu, Ciumedean – Ursoi). Gazdelor le-a fost teamă de acest meci, dar sarcina le-a fost uşurată după eliminarea lui Foltean, pentru un hent pe linia porţii. În repriza secundă, prin "roşul" luat de Iancu s-a restabilit egalitatea numerică din teren, însă oaspeţii n-au avut destulă putere să egaleze.

ROMVEST a stat.

STELIAN ROTARIU

ET. VIITOARE **Et. 29 - miercuri, 19 aprilie:** Ch. Criş - Comera (1-7); Semlecana - Sebiş (0-4); Tric. Roşu - Curtici (1-1); CPL - Ghioroc (3-2); Păuliş - Gloria (2-0); Nădlac - Lipova (2-5); FC Ineu - Pâncota (1-4); Beliu - Romvest (0-3). Motorul stă.
Et. 30 - sâmbătă, 22 aprilie: Motorul - Beliu (5-0); Romvest - Ch. Criş (0-3); Sebiş - CPL (3-2); Gloria - FC Ineu (0-1); Comera - Nădlac (1-3); Lipova - Păuliş (1-1); Curtici - Semlecana (2-5); Pâncota - Tric. Roşu (0-3). Ghioroc stă.

CLASAMENT

1. MOTORUL AR	27	22	2	3	88-28	68	+29
2. PÂNCOTA	26	17	4	5	61-27	55	+16
3. FC INEU	26	16	3	7	56-26	51	+12
4. TRIC. ROŞU	26	13	8	5	53-26	47	+8
5. CRIS.SEBIS	27	12	7	8	52-37	43	+1
6. GLORIA AR.	26	12	3	11	60-33	39	0
7. CURTICI	26	12	3	11	51-58	39	0
8. LIPOVA	26	11	4	11	50-49	37	-2
9. COMERA AR.	26	11	4	11	55-63	37	-2
10. PAULIS	26	10	5	11	43-50	35	-4
11. CPL ARAD	27	10	3	14	49-43	33	-6
12. ROMVEST	26	10	3	13	28-46	33	-6
13. NĂDLAC	26	10	2	14	33-46	32	-7
14. CH. CRIŞ	27	8	6	13	35-55	30	-9
15. SEMLECANA	26	7	7	12	38-54	28	-11
16. BELIU	27	5	2	20	27-82	17	-25
17. GHIOROC	27	4	2	21	26-82	14	-28

În final, oaspeţii la podea

GLORIA ARAD - VICTORIA NĂDLAC 5-0 (1-0)

Stadion "Gloria", teren destul de bun, timp frumos, spectatori 30.
GLORIA (echipament violet/alb): Malec – Fâşie, CRAŞOVSCHI, Maier (78, Bota), BUTUNOI – BÂRLĂ, IFTIMIE, Tolca (50, Ştirb), Vlad (80, Sârb) – OROS (cpt.), Băd (50, TUDOSE).
Antrenor: Gheorgjhe Camenită. Pe bancă: Tirsin.
VICTORIA (echipament albastru-negru/negru): KOVACS (79, Baciu) – A. Molnar – Ursache, Vlădău, Szuchanszky, Fâtu – Babău, Kukucska (cpt), Lakatos (78, Cervenak) – Fabian, Peşte (66, Mariş).
Antrenor: Nicolae Roşca. Pe bancă: -
Au marcat: 1-0, KOVACS (autogol – min. 15), după o lovitură liberă executată de Oros; 2-0, BUTUNOI (min. 77), din apropierea liniei de poartă, în urma unei pase în vinclu, din penalty, acordat pentru faultul comis de Ursache asupra lui Ştirb; 4-0, CRAŞOVSCHI (min. 89), cu capul, din poziţie centrală, după o lovitură liberă executată de Butunoi; 5-0, TUDOSE (min. 90), din penalty, acordat pentru faultul comis de Ursache asupra sa.
Arbitri: A. Apătean – T. Enoiu, M. Hălmăjan.
Observator: Florin Romanescu.
Cartonaşe galbene: Maier, Băd – Lakatoş, Kukucska.
Jucătorul meciului: OROS. Nota meciului: 6

● În 10 zile Gloria are de disputat 5 meciuri, record absolut în divizia "D" Arad. Cu un nou echipament de vară, marca Valsport, gazdele şi-au dominat autoritar adversarul încă din primul minut. În min. 3, Bârlă a nimerit bara porţii nădlăcane, procedeu care a fost imitat în continuare de Băd (min. 22) şi Vlad (min. 47). ● Cu noile achiziţii Tolca şi mai ales Butunoi, în formă, arădenii au combinat inteligent, în faţa unei apărări supraaglomerate, condusă de Andrei Molnar, la 39 de ani. Chiar dacă a gafat la deschiderea scorului, Kovacs a intervenit apoi spectaculos, salvându-şi coleggii de la o înfrângere şi mai usturătoare. ● Nădlacul a arătat fotbal doar vreo 10 minute, la mijlocul reprizei secunde. Faza cea mai reuşită a oaspeţilor, a încheiat-o Vlădău (min. 70) cu un şut în bară. ● Căderea fizică din final, i-a adus pe "vameşi" în stare de K.O., ei nemaifiind în stare să riposteze în nici un fel. Tot în finalul partidei, Kukucska a văzut cartonaşul galben, pe care şi-l dorea atât de mult. ● La Gloria se vede tot mai pregnant seriozitatea în modul de abordare al partidelor, indiferent de adversar şi locul acestuia în clasament.

GHEORGHE CAMENIŢĂ: **"Am reuşit un joc destul de bun în a doua repriză. Un pic am redus motoarele, având o săptămână foarte încărcată. Oaspeţii au avut o echipă bunicică şi le doresc succes în evitarea retrogradării".**

NICOLAE ROŞCA: **"Am căzut fizic, iar explicaţia e lipsa de la antrenamente şi neseriozitatea din partea unor jucători pe care mă bazez cel mai mult. După un joc aşa slab ce aş mai putea să spun?"**

STELIAN ROTARIU

Tot tânăr şi la 41 de ani

EMIL SZABO

■ S-a născut în 20 iunie 1959, la Tisa Nouă (jud. Arad).
■ Prima legitimare: 1972, Libertatea Arad.
■ În 1973, Viorel Pasc l-a transferat la UTA, unde a parcurs toate treptele. Între 1979 şi 1980 a apărat la Gloria Ineu. Între 1980 şi 1984 s-a împărţit între UTA şi Vagonul. Până în 1987 a fost exilat la Pecica, după care a revenit la Vagonul. După 1989 a apărat un an la CPL, 3 ani a întrerupt activitatea, iar din 1993 este legitimat la Blănarul, actuala Tricoul Roşu Arad.

Rep.: **Emile, să-ţi spun drept, nici nu ştiu de unde să încep. Cu tine se poate face un interviu cât un ziar...**

E.S.: Cam aşa e. Dacă îţi spun că am fost coleg la Libertatea şi cu Ionuţ Leac, care acum e bunic.

Rep.: **Tu eşti mai cunoscut sub numele Sucă? De unde până unde Sucă?**

E.S.: Ha, ha... În primul meu cantonament, la Felix, cu UTA, colegul meu de cameră Mircea Mot... Îl ştii pe roşcatul?

Rep.: **De unde să-l ştiu, aproape că nu eram născut atunci!**

E.S.: Doamne, câţi ani au trecut! Aşa. Eu ziceam bancuri şi el m-a botezat Sucă. Aşa am rămas, cred că mulţi nici nu ştiu numele meu adevărat.

"Portarii rămân cu semne pe memorie"

Rep.: **Am găsit o fotografie dinainte de 80 când erai la UTA în divizia A, cu Iorgulescu, Jivan, ca să-i amintesc doar pe portari.**

E.S.: La UTA? La UTA am apărat 10 minute în divizia A, cu SC Bacău, în deplasare ,când s-a accidentat Iorgulescu. Era prin '77, parcă. Atât am jucat în divizia "A". rezervă cred că am fost la vreo 200 de meciuri, dar portarii UTA-ei erau atunci portarii naţionalei. Nici o şansă n-am avut. Iar când amândoi s-au accidentat, eu eram în armată şi l-au adus pe Duckadam, de la Constructorul.

Rep.: **În Divizia "B" câte meciuri ai?**

E.S.: Multe, multe... Nu le-am numărat. Iar în Divizia "C"...

Rep.: **Cu miile! E clar, la ora actuală eşti cel mai vârstnic jucător din divizia "D" Arad. Dacă e să priveşti înapoi, care ar fi cel mai grozav meci pe care l-ai făcut?**

E.S.: La tineret – speranţe la UTA, când am făcut 0-0 la Steaua şi am apărat două de 11 m. Apoi 0-0 cu Înfrăţirea Oradea, când iar am apărat un 11 m tras de Popovici.

Rep.: **Iar din atacanţii care au rămas un nume în fotbalul românesc, în faţa cui te-ai remarcat?**

E.S.: Am uitat să-ţi spun că la UTA am apărat în Cupa României. Atacanţi? Dumitrache când era la Jiul, Domide, Broşovschi, Klein. Nici nu mai ştiu.

Rep.: **Dar cea mai mare gafă când ai făcut-o?**

E.S.: Când eram la Pecica, în judeţ, am luat un gol la Şofronea, de la 30 m, printre picioare. Dar tot la Pecica am înscris un gol din poartă în poartă. Cu Şeitinul parcă. Portarul lor era ieşit şi am prins un drop senzaţional.

Rep.: **De ce ai fost exilat la Pecica?**

E.S.: Aşa erau vremurile. Soţia mea a rămas în America şi mi-a făcut chemare. Românii mi-au aprobat plecarea, dar nici până astăzi n-am primit viza de la americani. N-aveam acte, doar un paşaport care nu folosea la nimic. Am ajuns la Pecica pentru că n-aveam voie să joc în divizie, iar Pecica era în campionatul judeţean. Apoi am renunţat eu la plecare în America şi am reintrat în drepturi.

Rep.: **E adevărat că portarii trebuie să fie duşi de acasă?**

E.S.: Într-un fel trebuie să fie ţâcniţi. Părerea mea e că un om normal nu poate să se arunce cu capul în bocancii atacantului. E clar că portarii rămân cu ceva semne pe memorie, de la atâta tăvăleală.

Rep.: **Ai descoperit secretul longevităţii? Văd că n-ai nici un fir alb.**

E.S.: Pregătirea, în primul rând. Mie întotdeauna mi-au plăcut antrenamentele şi le-am făcut serios. Apoi alimentaţia, la care am ţinut tare mult. Nu zic că n-am mai mers şi la un spriţ, dar m-am odihnit apoi. Şi nu în ultimul rând, talentul. Dacă n-ai talent poţi să munceşti cât vrei, că tot nu iese nimic.

Rep.: **Aradul întotdeauna a avut portari buni. Ce le-ai recomanda celor care vor să devină portari? Lui Huţan, de exemplu, se anunţă un portar mare.**

E.S.: La Huţan e simplu. El are talent cu carul. Trebuie doar să fie serios şi să pregătească.

Rep.: **Întotdeauna ai purtat plete. Nici acum când la modă e freza scurtă, rasă, nu-ţi vine să te tunzi?**

E.S.: Nu, nu, ce am înnebunit? Am rămas şi voi rămâne la moda mea, chiar dacă nu este la modă.

Rep.: **Cred că îţi place şi rockul, nu?**

E.S.: Normal! Dar nu pot să zic că nu-mi place şi muzica nouă. Dar mai mult rock.

Rep.: **După atâţia ani de fotbal, cu ce te-ai ales?**

E.S.: Material, nu cu mare lucru. Mi-am luat o maşină şi mi-am aranjat apartamentul. Asta pe când jucam la UTA şi Vagonul, bineînţeles. La divizia "D" nu poate fi vorba de câştig din fotbal.

Rep.: **Voi, la Tricoul, sunteţi, poate, cei mai buni amatori dintre amatori. Se vede că jucaţi dintr-o imensă plăcere şi dragoste pentru fotbal.**

E.S.: Poate de aceea eu mai joc acum. Băieţii au un comportament extraordinar, iar eu mă simt mai tânăr între ei. Mă simt ca la 19 ani.

Rep.: **Câţi ani mai vrei să joci?**

E.S.: Am ceva probleme de sănătate. Dacă se ameliorează, nu mă voi lăsa şi voi mai juca 3-4 ani. Poate şi mai mult.

STELIAN ROTARIU

"D"- HUNEDOARA

Studenţii, în vervă maximă

Rezultate - etapa a 22-a:

Victoria Călan - Minerul Aninoasa	2-0
Aliman Brad - Minerul Bărbăteni	0-1
Casino Ilia - CFR Simeria	0-2
FC Paroşeni - Constructorul Hunedoara	5-1
Metalul Criscior - Dacia Orăştie	5-2
"U" Petroşani - Poiana Ruscăi	6-0
Victoria Dobra - Retezatul Haţeg	0-3*

* - echipa din Dobra s-a retras din campionat

■ Într-un meci restanţă, din cadrul etapei a 17-a, disputat joi, 13 aprilie, **Aliman Brad - CFR Simeria 0-4.**

ET. VIITOARE **Et. 23 - duminică, 23 aprilie**: Constructorul. - CIF Brad (4-2); Orăştie - Paroşeni (2-4); Aninoasa - Criscior (2-1); CFR Simeria - Haţeg (0-3); Bărbăteni - "U" Petroşani (1-0); Casino Ilia - Călan (1-1); Poiana Ruscăi - Dobra (0-3).

CLASAMENT

1. CFR SIMERIA	22	17	3	2	71-13	54	+21
2. PAROSENI	22	14	3	5	45-21	45	+12
3. HATEG	22	12	5	5	41-29	41	+8
4. BĂRBĂTENI	22	12	4	6	38-24	40	+7
5. CASINO ILIA	22	11	5	6	49-23	38	+5
6. CALAN	22	11	5	6	47-26	38	+5
7. DOBRA	22	10	5	7	32-25	35	+2
8. U.PETROŞANI	22	8	7	7	39-37	31	-2
9. ANINOASA	22	9	4	9	28-33	31	-2
10. CRISCIOR	22	7	5	10	38-35	26	-7
11. P.RUSCĂI	21	6	0	15	19-59	18	-12
12. ORĂŞTIE	22	5	0	17	38-68	15	-18
13. CONSTR.HD.	22	3	4	15	33-73	13	-20
14. CIF BRAD	21	2	2	17	14-66	8	-25

adige COMERCIALE IMPEX
Greele Faianţă Granit Marmură
Timişoara Calea Aradului nr 14A Tel. 056-220.260
ADIGE COMERCIALE IMPEX SRL
Comercializează:
■ MATERIALE CONSTRUCŢII
■ GRESIE ■ GRANIT
■ FAIANŢĂ ■ MARMURĂ
Toate import ITALIA

ARAL Romania SRL
ARAL
Totul super.
Lubrifianţi sintetici şi minerali pentru autovehicule şi industrie.
Str. Traian nr.2, bl.F1, sc.3, et.3, ap.7
RO - 741221 Bucureşti 3
Tel.: 01 327 55 72
Fax: 01 323 40 76

"D"- TIMIŞ OMNIASIG

"Acuz patru jucători de non - combat"

Campionatul şi-a derulat încă două runde săptămâna precedentă, cele mai câştigate grupări fiind Ştiinţa, Conprest şi Obilici, care au acumulat punctaj maxim, în vreme ce Tehnomet, Sânnicolau şi CSA au înregistrat înfrângeri pe linie.

Iancu a refuzat succesul "fumătorilor"

În "intermediara" de marţi, vizitatorii au agonisit 8 puncte. Rezultate tehnice: **Bayern – Sânnicolau 2-1** (Raici 2 / I. Roşu). Gazdele şi-au trecut în cont victoria cu două minute înainte de final, în faţa unei trupe care a evoluat în 10 oameni după un sfert de oră de joc, Cseh fiind eliminat; **Tehnomet – Ştiinţa 2-5** (Homorodeanu 2 / Bota, Gheju, Trandu, Teglaş, Olari). Deşi a fost condusă cu 1-0 la pauză, lidera seriei a întors fulminant rezultatul, marcând pentru a doua oară cinci goluri în deplasare; **Dacia – Tabac 3-3** (Munteanu, Suboni, Iancu / Brânduşa, F. Cercega – autogol, Măgureanu). Cu toate că au condus după primele 16 minute cu 2-1, "brutarii" au obţinut un draw în extremis, Iancu izbutind egalarea în prelungirile încleştării; **Celuloză – Vulturii 1-1** (Simedru / Niţu). După succese pe linie acasă în retur, "oţelarii" au încheiat nedecis cu nişte lugojeni care au punctat cu 5 minute înainte de sfârşitul partidei; **CSA – Obilici 0-3** (Chengher –autogol, Mititelu, Chiuş). Tinerii fotbalişti ai gazdelor au menţinut rezultatul alb doar până la pauză, după care formaţia din Sânmartinu Sârbesc şi-a pus în valoare experienţa; **Conprest – Şoimii 1-0** (Copaci). Lugojenii s-au impus foarte greu, în penultimul minut de joc, doi dintre arbitrii întâlnirii fiind jucătorii lui Poli, Vali Miculescu şi Claudiu Balaci; **Peciu – Jimbolia 4-1** (Olaru – penalty, Bucşe, Livădaru, Cuvejdean / Blidariu). Gazdele au făcut cel mai bun meci din partea a doua a sezonului, "grănicerii" marcând golul de onoare în ultimele minute ale întâlnirii.

Calor şi Deta au stat.

Conprest se menţine în plasa liderului

Vineri, gazdele au fost mai hotărâte strângând 16 puncte. Rezultate tehnice: **Sânnicolau – Conprest 1-2** (I. Roşu / Mitrache –penalty, Copaci). A treia victorie externă în retur îi păstrează pe elevii lui Mircea Becheru la şase puncte de studenţii lui Ilie Rotariu, cu care îşi vor da examenul stagiunii etapa viitoare, la Lugoj. ■ La scorul de 0-0, Siminiceanu, de la gazde, a executat o lovitură de la 11 metri pe lângă poartă, iar localnicii au contestat penalty-ul dictat de centralul Remus Avram pentru vizitatori. ■ Nicu Căprărescu, tehnicianul învinşilor, a spus că partida s-a jucat "pe bune", dar de prin minutul 30 a început să aibă unele suspiciuni: **"Sunt foarte nervos, deoarece am ratat nepermis de mult. Acuz patru jucători de non – combat"; Ştiinţa – Bayern 3-0** (Gh. Goşa 2, Gheju). Rezultatul pauzei a fost 0-0, însă Rotariu a afirmat că băieţii săi au irosit 10 ocazii rarisime de gol; **Jimbolia –Deta 2-2** (Mişcu, Buhaş / Tuică, Rujan). "Lemnarii" s-au întors neînvinşi din deplasare după şapte meciuri de secetă totală, scotând un punct în compania unui team care n-a utilizat trei-patru titulari; **Obilici – Dacia 3-0** (Ilici 2, Chiuş –penalty). Pinto Vuşcan, antrenorul "brutarilor", a contestat lovitura de la 11 metri fructificată în doi timpi de Ilici, spunând: **"A fost un pinalti penibil, ca la Piatra Neamţ. Centralul Cornel Făniţă a ştiut cum să ne taie elanul"; Tabac – Celuloză 3-1** (Măgureanu, Onişa, Brânduşa – penalty / Radu). Reţinut de probleme familiale, preşedintele oaspeţilor, Arpad Gal, n-a fost prezent la partidă, lovitura de la punctul cu var venind în urma unui hent evident a lui Crăciun; **Vulturii – Tehnomet 3-0** (Todorescu, Niţu, Buzdun). Trupa lui Dafin Danciu a triumfat lejer, răzbunându-se oarecum după usturătorul 1-6 din turul campionatului.

Peciu şi CSA au stat.

Rădoi a făcut instrucţie şi pe... căldură

Neluţu Bungău, antrenorul "aviatorilor", s-a răzbunat pe Ciprian Urican, fostul coleg de bancă tehnică de la Tehnolemn, după ce în tur a pierdut pe "Textila" cu 0-2. De astă dată a fost **Şoimii – Calor 3-1,** în urma unei prime reprize fără gol, în care s-a consemnat o singură fază mai periculoasă, ratată însă de vizitatorul Majoran. **C. Tudor** (49), cu un splendid autogol, cap de la 7 metri sub transversală, la o "liberă" executată puternic de Butnăraşu, a cam tăiat elanul trupei responsabile cu căldura, care nu şi-a găsit cadenţa, **Rădoi** (67) majorând diferenţa cu un şut plasat, de la 12 metri lateral stânga. După eliminarea justificată a lui Minda (75) şi imensa ocazie irosită de M. Tudor, oaspeţii au redus din handicap prin **Udrea** (80), cu un şut liftat de la 8 metri, peste un Sziklay ieşit la blocaj. Cum ambiţia din final a oaspeţilor nu s-a concretizat pe tabela de marcaj, **Rădoi** (89) a stabilit deznodământul, cu un şut pe sub Popa de la 8 metri, din poziţie centrală. ŞOIMII: Sziklay – Goanţă – Popescu, Mita, Bodescu – Stoica (83, Perţa), Cibi, Rădoi (cpt), M. Tudor – Apostol (86, Gâdea), Butnăraşu (89, Capstrâmb). CALOR: Popa – Haba, Georgescu, Minda, Miclea – Peicu (86, Răducan), C. Tudor, Bosnea (cpt) (65, Scurtescu), Majoran – Udrea, Horn (46, Zamfirescu). Arbitri: L. Ujhely – S. Chiorpec, V. Ciorogar. Observator: Dragoş Tonenchi.

ALIN RADOVAN

RESTANŢĂ

Vulturii – Dacia 3-1. Duminică dimineaţă, pe arena "Tineretului", s-a desfăşurat meciul amânat din runda a 25-a. Punctele lugojenilor au fost semnate de Todorescu (2 –unul din penalty) şi Niţu, în timp ce reuşita de onoare a timişorenilor i-a aparţinut lui Mingea, din lovitură de la 11 metri.

ETAPA VIITOARE:

Et. 28, vineri, 21 aprilie, ora 16: Dacia – CSA (0-1), Celuloză – Obilici (0-0), Calor – Sânnicolau (2-0), Peciu – Şoimii (0-2), Conprest – Ştiinţa (1-2), Tehnomet – Tabac (0-0), Bayern – Vulturii (0-1). Deta şi Jimbolia stau.

CLASAMENT

1. ŞTIINŢA	25	20	4	1	75-23	64 +25
2. CONPREST	25	19	1	5	56-23	58 +22
3. VULTURII	25	16	4	5	57-31	52 +13
4. TABAC	25	15	6	4	58-30	51 +12
5. JIMBOLIA	26	15	5	6	53-37	50 +11
6. PECIU	25	13	3	9	51-34	42 +6
7. ŞOIMII	26	12	4	10	47-35	40 +1
8. TEHNOMET	26	12	4	10	36-38	40 +1
9. CALOR	25	11	4	10	36-34	37 +1
10. OBILICI	25	10	5	10	53-34	35 -4
11. SÂNNICOLAU	26	11	1	14	54-43	34 -5
12. CELULOZA	26	10	4	12	39-31	34 -5
13. BAYERN	25	7	4	14	36-42	25 -11
14. CSA	25	7	2	16	29-49	23 -16
15. DACIA	26	5	4	17	38-68	19 -17
16. DETA	25	3	4	18	34-77	13 -26
17. LUNGA	26	0	1	25	11-134	1 -38

GAL A APELAT FRF-UL

Disputa din "intermediară" Celuloză – Vulturii a iscat un nou prilej de revoltă pentru **Arpad Gal,** preşedintele "oţelarilor". **"Am vrut să scot echipa din teren, fiindcă la un moment dat Ioan Manole** (n.n. – observator, dar spectator la acel meci) **i-a înmânat în timpul jocului un bilet asistentului Gheorghe Nicola, iar în acea clipă s-au creat fel de fel de suspiciuni. Pe deasupra, arbitrul Erdei nu ne-a acordat un penalty",** a spus Gal. Boss-ul gazdelor a luat legătura cu preşedintele LPF, Dumitru Dragomir, care l-a înştiinţat că fapta persoanelor în cauză poate fi sancţionată cu o suspendare de un an, sau chiar cu excluderea din activitate. Centralul Zoli Erdei, pare-se marcat de starea de tensiune, a fluierat finalul în minutul 88!

PE STAT DE PLATĂ

Arbitri vor fi trecuţi de acum înainte pe statul de plată al fiecărei formaţii din "D" Arad. Nu este nici o glumă, deşi pare. În locul chitanţelor pe care organizatorii le opreau când înmânau arbitrilor baremul, s-au introdus nişte formulare speciale care poartă numele "stat de plată".

ROATA MORII SE-NVÂRTEŞTE...

La începutul returului Metalul Boçşa părea desprinsă în câştigarea campionatului. Însă, după victoria Oţelului Roşu la Arsenal, această echipă avea un culoar mai favorabil. Nu peste multă vreme, CFR Oravita a pus semnalul pe roşu în faţa oţelarilor, creând şanse vecinilor, adică minerilor de la Moldova Nouă. Însă, "ţac – ţac – ţac", roata morii învârte de-acum ca şi roţile CFR-ului din Caransebeş, care primeşte astfel "verde" spre destinaţia "C", după victoriile împotriva Arsenalului şi a Minerului Moldova Nouă.

SPERANŢE DETENE

De două etape, **Ştefan "Citro" Lörincz** conduce de pe banca tehnică echipa Furnirul Deta, pregătind în paralel şi Frontiera Moravita, o formaţie din Campionatul judeţean. Lörincz, care l-a înlocuit pe Nelu Roşu, speră să evite retrogradarea cu trupa "lemnarilor", mai ales că a adus în minimercator cinci jucători de la Moravita: Pripas, Tomeniuc, Rojuş, Suciu, Prelipcean. Din această lună, componenţii formaţiei alb – verzi vor beneficia de indemnizaţie de efort, datorită sprijinului întreprinderii Plaplaf, prin intermediul directorului Petru Bernaz.

CPL ARAD, AMENDATĂ

Pentru că nu a asigurat asistenţă medicală în partida cu Romvest, pe lângă că a pierdut cu 3-0, CPL a fost amendată cu 350.000 de lei. Suma reprezintă maximul unei amenzi ce poate fi dictată de AJF, la această oră. După 1 iulie tarifele se vor modifica şi vor fi în pas cu inflaţia leului.

A REVENIT ZAMFIRESCU

După patru ani de pauză, **Constantin Zamfirescu** s-a reapucat de fotbal, debutând vineri în culorile trupei Calor, unde a fost adus de Ionel "Moşu" Bolog, directorul tehnic al echipei. Fostul component al formaţiilor Electrica, Şoimii, Obilici şi Timpuri Noi Giarmata, acum în vârstă de 28 de ani, dar şi câteva kilograme în plus, a revenit în Timişoara după o escapadă extrafotbalistică la Bâlceşti (Vâlcea), satul natal al părinţilor.

GURĂ-CASCĂ

SĂNĂTATE, AUREL DUDAŞ!

Aurel Dudaş a fost primul patron al unei echipe de fotbal în România, după 1990. Formaţia s-a numit Blănarul, actuala Tricoul Roşu. Chiar dacă nu mai îndeplineşte nici o funcţie în cadrul echipei, Dudaş a rămas un apropiat al formaţiei care îşi dispută meciurile pe proprietatea sa. Suferind de probleme cardiace, Aurel Dudaş este internat în spital, vorbindu-se chiar de o intervenţie chirurgicală pe cord.

REACŢII, REACŢII...

Condamnabilă reacţia suporterilor de la Moldova Nouă, care la finalul meciului de la Caransebeş au rupt şi aruncat cu gradene în teren, ataţaţi de reacţia antrenorilor Frâncu şi Gogone la o decizie a asistentului Micloşină. Dar tot atât de condamnabil a fost gestul din minutul 3 al autorului golului, Alexandru Laczko, care s-a îndreptat spre galeria echipei oaspete cu o mână la ureche şi degetul arătător pus la buze. Arbitrul Glogoviceanu a ţinut cartonaşul galben în buzunar, aşa cum a făcut-o şi atunci când, aflat în teren, Balea îşi schimba ghetele!?

GAICA, DIN NOU PE GAZON

Universitatea Sebiş este o formaţie măruntă de "Promoţie", ultimul eşalon din judeţul Arad. În seria din care face parte Sebişul, pentru promovare în "Onoare" se bat Cetatea Dezna şi Dinamo Sebiş, cu şanse mai mari pentru prima formaţie. Pentru a opri Cetatea, în favoarea "câinilor roşii" din Sebiş, la "U" au fost legitimaţi recent foşti fotbalişti Gaica, Vânătoru şi Mihai Petruţ. Foarte aproape de înregimentare au fost Târlea şi Lucaci. Antrenorul echipei este **Sandu Gaica.**

CHILLY – WILLY

"D"- CARAŞ

Bocşa a redevenit lideră

Rezultate - etapa a 22-a:

Minerul Anina - CFR Oravita 3-1
Au marcat: Dör (10), Arnăut (17), Pop (89) - Todireanu (32).
Metalul Bocşa - Universitatea Reşiţa 2-0
A marcat: Stanciu (17, 67).
Muncitorul Reşiţa - Nera Bozovici 3-1
Au marcat: A. Cârjan (4, 63), C. Cârjan (83) - Cârpan (71).
CS Oravita - Metalul Oţelu Roşu 1-6
Au marcat: Lupu (52) - Roman (1, 86), Marco (48, 60, 71), Vasile (88).
Forest Olimp Zăvoi - Voinţa Oţelu Roşu 3-1
Au marcat: Oproni (3), Mălăescu (23, 35-11 metri) - Matei (15-11 metri).
Bistra Glimboca - Dunărea Moldova Nouă 3-2
Au marcat: Maier (68 -11metri), Lăzărescu (76), Vucescu (83) - Nicolici (63), Ion (88).
Minerul Cozla - Arsenalul Reşiţa 3-0
Echipa oaspete nu s-a prezentat la joc, defectându-i-se mijlocul de transport.

ALEX IZVERNARI

CLASAMENT

1. BOCSA	22	17	2	3	63-21	53 +20
2. CFR C-SEBEŞ	22	17	2	3	54-23	53 +20
3. MINERUL MN	22	17	1	4	54-18	52 +19
4. MUNCITORUL	22	16	3	3	65-15	51 +18
5. METALUL O.R.	22	16	1	5	75-29	49 +16
6. ARSENAL	22	12	1	9	45-22	37 +4
7. DUNĂREA MN	22	9	4	9	51-46	31 -2
8. UNIV.RESITA	22	8	5	9	27-35	29 -4
9. CFR ORAVITA	22	8	1	13	44-52	25 -8
10. GLIMBOCA	22	7	3	12	30-51	24 -9
11. ANINA	22	6	3	13	34-46	21 -12
12. ZAVOI	22	5	6	11	28-46	21 -12
13. BOZOVICI	22	5	5	12	29-50	20 -10
14. COZLA	22	5	3	14	32-62	18 -15
15. CS ORAVIŢA	22	4	0	18	21-76	12 -24
16. VOINŢA O.R.	22	3	2	17	14-74	11 -22

ETAPA VIITOARE:

Etapa 23 - 18, 29 aprilie: Dunărea M.N. - Anina; Metalul O.R. - Bocşa; CFR Oravita - CFR Caransebeş; Minerul MN - Cozla; Bozovici - CS Oravita; "U" Reşiţa - Glimboca; Voinţa O.R. - Muncitorul; Arsenal - Zăvoi.

ETAPA VIITOARE:

Etapa 24 - 22, 23 aprilie: Muncitorul - Arsenal; Cozla - CFR Oravita; Bocşa - CS Oravita; CFR Caransebeş - Dunărea MN; Glimboca - Metalul OR; Zăvoi - Minerul MN; Anina - "U" Reşiţa; Bozovici - Voinţa OR.

Când ţi se termină benzina...

CFR CARANSEBEŞ - MINERUL MOLDOVA NOUĂ 2-0 (1-0)

Stadion "CFR", timp frumos, călduros, teren bun, spectatori 400.
CFR **(echipament alb / roşu): A. Marcu - Posipal, PAULESCU (cpt.), Ardelean - Moacă, BALEA, Petrişor (58, GHERGA), Pătraşcu (78, A. Spătaru), Coman (86, Duicu) - Crivac (83, M. Spătaru), LACZKO.**
Antrenor: Nicolae Pătraşcu. Pe bancă: Munteanu - Dumescu.
MINERUL **(echipament roşu / negru): Blănariu (cpt.) - Miu - Deianovici, MARCHIŞ, Varga (75, Luca) - GĂLAN (75, Pera), Asandului, Cepoi, Stroia (46, Jurj) - Decuseară (58, Tismănariu), E. MARIAN.**
Antrenor: Anghel Frâncu. Pe bancă: Tentu - Iancovici, Negoiţă.
Au marcat: 1-0, LACZKO (min. 3), cu un şut la colţul scurt, după o pasă primită de la Petrişor; 2-0, GHERGA (min. 69), cu capul din apropiere, după o centrare foarte bună a lui Moacă.
Arbitri: L. Glogoviceanu - D. Micloşină, I. Călin (toţi din Reşiţa).
Observator: Gheorghe Drăgilă (Reşiţa).
Cartonaşe galbene: A. Marcu, Ardelean, Crivac - Varga, Marchiş, Cepoi.
Cartonaş roşu: Cepoi (min. 62).
Jucătorul meciului: LACZKO. Nota meciului: 5,5.

Derby-ul a fost stricat încă înainte de start, de programarea brigăzii reşiţene, de către, se pare, însuşi preşedintele AJF, Adrian Cocoş. Trio care şi-a "dat în petec", asistentul I. Călin semnalizând ofsaid la o minge trimisă înapoi de apărătorul Ardelean. Greşeală trecută cu vederea (nota bene!) de centralul Glogoviceanu, care a avut însă multiple "contre" faţă de deciziile asistenţilor săi, dreptatea fiind când de-o parte, când de cealaltă ■ De asemenea i se poate reproşa arbitrului "vânătoarea" după cel de-al doilea galben în contul minerilor, "victima" fiind Cepoi care, culcat la pământ de doi ceferişti, a prins mingea cu mâna, fiind eliminat! ■ Revenind la jocul propriu-zis, putem spune că prima repriză a aparţinut aproape în întregime oaspeţilor, care după golul primit au asaltat poarta lui A. Marcu, bara salvându-l pe acesta, în minutul 34, la execuţia ghinionistă a lui Gălan ■ Terminând benzina în goana după egalare, "bătrânii" de la Moldova Nouă (media echipei e aproape de 30 de ani!), s-au lăsat dominaţi în primul sfert de oră al reprizei secunde, dar Crivac (min. 56), singur cu Blănariu, a trimis peste portar, dar şi peste bara transversală ■ Rămaşi cu un om în minus, minerii s-au aruncat bezmetic în atac, Miu şi Marchiş "operând" la 30 de metri de poarta ceferistă, însă pe contraatac, a căzut şi golul al doilea ■ La rândul lor, jucătorii lui Anghel Frâncu nu şi-au trecut în cont decât încă o bară, autor E. Marian (min. 83) ■ Partida s-a încheiat cu două decizii controversate ale asistentului D. Micloşină, "atacat" imediat de antrenorul Minerilor, care a fost stopat de jandarmi, aceştia din urmă însă neputând opri ploaia de gradene rupte şi aruncate în teren de suporterii oaspeţilor.

PETRU FUCHS

Concurs CHIBIŢ

Rezultate CHIBIŢ 6

1.	Gloria Bistriţa - CSM Reşiţa	1
2.	Poli Tmş - ARO C-lung	1
3.	Unirea Alba I. - Corvinul Hd.	1
4.	UMT - Flacăra Rm. Vâlcea	2
5.	ASA Tg. Mureş - UTA	X
6.	Telecom Arad - "U" Arad	2
7.	CFR Tmş - Aurul Brad	1
8.	Cetate Deva - Minerul Certej	1
9.	Cuprirom Abrud - Telecom Tmş.	1
10.	Caromet C-sebeş - Cugir	1
11.	Cagliari - Verona	2
12.	MTK Budapesta - Vasas	X
13.	Stuttgart - Wolfsburg	2
14.	Real Madrid - Celta Vigo	1
15.	Aston Villa - Leeds United	1

Cu acest al 6-lea talon am intrat în a doua jumătate a concursului. Dacă în general s-au înregistrat rezultate în jurul a 7-8 puncte, marea beneficiară a acestei runde a fost **ERDELY ALINA din Lugoj, str. Cotul Mic, Bl. 26, Ap. 3,** singura cu 12 puncte realizate. Pe lângă cei 300.000 lei cuveniţi câştigătorului de etapă, Erdely Alina a realizat şi un salt spectaculos în clasamentul general, unde a ajuns la un singur punct de cei doi lideri.

Fruntaşii clasamentului după CHIBIŢ 6

Muj Ioan	Arad	55
Rădos Bogdan	Deva	55
Crişan Gheorghe	Arad	54
Erdely Alina	Lugoj	54
Secula Ion	Caransebeş	54
Vărzan Daniel	Oţelu Roşu	54
Boară Liviu	Tr. Severin	53
Comaromi Nicolae	Timişoara	53
Chira Gelu	Timişoara	53
Cazan Sorin	Macea	53
Gafencu Adrian	Timişoara	53
Herţa Daniel	Orăştie	53
Oprescu Cristian	Timişoara	53
Popescu Marcel	Arad	53

PREMII ■ fiecare câştigător de etapă va fi răsplătit cu suma de **300.000 lei**

■ participantul care va totaliza cele mai multe puncte la sfârşitul celor 11 etape va primi suma de **2.000.000 lei,** iar cei clasaţi pe locurile 2 şi 3 vor fi premiaţi cu **1.000.000**, respectiv **500.000 lei**

■ premiile vor fi expediate câştigătorilor prin intermediul Poştei.

info CHIBIŢ

● **FLORIN BĂIEŞ – Timişoara.** După 6 etape totalizaţi 42 de puncte.

● **POPOVICI IVIŢA – Moldova Nouă.** 35 de puncte după consumarea primelor 6 etape.

● **ION JITARI – Bîrzava, Ar.** Din păcate n-am intrat în posesia decât a doar cinci taloane din primele şase, lipsindu-vă talonul cu numărul 2. Totalizaţi 33 de puncte.

● **ION CIORTAN – Topleţ.** 43 de puncte după 6 etape.

● **MARIAN AGA – Bocşa.** Mulţumim pentru felicitări. După primele 6 runde totalizaţi 50 de puncte.

● **ANTON MARIUS – Timişoara.** 29 de puncte după 6 etape.

● **DOLECEK RICHARD – Timişoara.** 13 puncte din cele două taloane (6+7).

● **COSMIN LASCU – Sânnicolau.** Aţi debutat în etapa a doua a concursului nostru, iar din cele 5 etape la care aţi participat totalizaţi 35 de puncte.

● **BUŞATOVICI NICOLA – Timişoara.** 47 de puncte realizate astfel: 9+11+8+5+5+9.

● **IONEL HANDRACHE – Timişoara.** Validate toate cele 6 taloane verificate până în prezent, totalizaţi 41 de puncte.

● **DANIEL CĂPRAR _ Sâmbăteni, Ar.** Din momentul debutului şi până în etapa a şasea inclusiv aţi realizat 43 de puncte, astfel: 7+12+6+8+10

● **CSEH PETRU – Timişoara.** După 6 etape faceţi parte din grupul concurenţilor cu 46 de puncte realizate.

● **PĂDUREANU ISTIN – Arad.** 48 de puncte după 6 etape.

● **DOLECEK CRISTIAN – Timişoara.** 45 de puncte după 6 etape: 9+5+9+8+6+8.

● **DINU ANDREI – Timişoara.** 41 de puncte reuşite în 6 etape, lipseşte talonul cu numărul 2.

● **MIHUŢA FILARET – Caransebeş.** După primele 6 etape, 52 de puncte reuşite.

● **CIPRIAN SUBA – Timişoara.** După 6 etape totalizaţi 45 de puncte.

● **PETRU IOVAN – Iecea Mare, Tm.** Aţi realizat 50 de puncte în primele 6 etape. Oricând doriţi puteţi să ne mai vizitaţi la redacţie.

● **SORIN BORA – Târnova de Criş, Hd.** Calculul dvs. este corect, după 6 etape totalizaţi 45 de puncte. Vă mulţumim pentru felicitări.

● **KUBETZ WERNER – Deva.** 50 de puncte după 6 etape. Nu este nici o problemă cu talonul numărul 7.

● **MODOR ARTHUR – Reşiţa.** După 6 etape totalizaţi 42 de puncte. Mulţumim pentru felicitări.

CHIBIŢ

	MECI	Pr.
1.	Petrolul Ploieşti - CSM Reşiţa	
2.	FC Bihor - Corvinul Hunedoara	
3.	Poli Tmş. - Inter Sibiu	
4.	UMT - Olimpia Satu Mare	
5.	U. Cluj - UTA	
6.	CFR Tmş. - U. Arad	
7.	Electrica Tmş.- Aurul Brad	
8.	Minerul Certej - Gloria Reşiţa	
9.	Romvest Arad - Crişul Chişineu Criş	
10.	Forest Zăvoi - Minerul Moldova Nouă	
11.	Conprest Lugoj _ Ştiinţa Tmş.	
12.	Roma - Parma	
13.	Borussia Dortmund - Bayern München	
14.	Valencia - Atletico Madrid	
15.	Everton - Liverpool	

TALON 8

Numele şi prenumele .....

.....

Adresa .....

.....

.....

.....

.....

Tel: .....

Talonul se trimite la Căsuţa Poştală 490, Of. Poştal 3, Timişoara

ATENŢIE: Ultima zi de depunere a taloanelor este joi

COMMANDO VIOLA

Dezamăgire în Vale

Îmbarcaţi într-un autocar, aproximativ 50 de tifosi timişoreni s-au deplasat la Petroşani pentru meciul cu Jiul. Încurajându-şi în permanenţă echipa favorită, fanii "viola" nu şi-au putut ascunde dezamăgirea în finalul partidei atât faţă de rezultatul înscris pe tabelă, cât şi faţă de prestaţia jucătorilor polişti. **"Până când vom face doar excursii pentru meciurile din deplasare?", "Ce caută atâţia jucători noi în echipă?"** şi **"De ce nu s-a jucat cu Micu şi Crişanov titulari?"** au fost câteva din întrebările formulate de ultraşi după joc.

Încă o deplasare tristă pentru fanii timişoreni

"N-au fost probleme cu disponibilizaţii" a declarat Commando Viola, declarându-se mulţumită de lipsa ostilităţii cu care minerii îi obişnuiseră pe susţinătorii lui Poli în precedentele deplasări în Vale.

În altă ordine de idei , galeria timişoreană este indignată de atitudinea poliţiştilor de pe "Dan Păltinişan", cărora nu le plac în mod deosebit petardele aruncate în Curva Sud.

Cât priveşte acţiunile viitoare, se plănuieşte, pe lângă deplasarea de la Hunedoara şi meciul de acasă cu Inter, şi show-ul din partida cu UTA, în acest scop pregătindu-se 500 de afişe pentru atragerea fanilor în peluza sud.

RED – FIGHTERS

Deplasarea la Cluj – Napoca

Suporterii echipei UTA care doresc să îşi însoţească echipa favorită pentru a o încuraja în deplasarea pe care UTA o va efectua sâmbătă 22 aprilie a.c. la Cluj-Napoca sunt anunţaţi că au la dispoziţie un autocar care va pleca sâmbăta dimineaţa la ora 5.00, din faţa stadionului UTA.

Preţul deplasării este de 10.000 lei, sosirea în Arad fiind prevăzută pentru ora 20.00.

Înscrieri şi informaţii se pot obţine zilnic la numerele de telefon: 094/507980 (Luca Alecu) şi 092/447779 (Armaş Ioan).

Suporterii arădeni fac precizarea că dacă pe propriul teren, UTA nu mai beneficiază de încurajările galeriei datorită interesului minim al partidelor şi îndepărtării suporterilor din cauza rezultatelor, "Red Fighters" îi va însoţi în toate deplasările pe favoriţi, în plus pentru meciul de la Timişoara se va pregăti "recuzita" pentru crearea unei atmosfere deosebite, cu sprijinul conducerii clubului.

GUARDIA ROSSO-NERA

Nemulţumire totală

Suporterii reşiţeni au ameninţat că în cazul în care echipa joacă în nota ultimelor întâlniri şi jucătorii nu îşi vor schimba substanţial atitudinea în joc, galeria va recurge la măsuri, chiar extreme, pentru pedepsirea celor incriminaţi. Fanii CSMR-ului dau exemplu în acest sens pe jucătorii Nica şi Savu, pe care îi acuză pentru lipsa de dăruire de care au dat dovadă.

Un amănunt de culoare (politică) ar fi că majoritatea ultraşilor roş-negrii s-au înscris în PD, declarându-şi sprijinul pentru acest partid în viitoarea campanie electorală.

Totuşi în ciuda reproşurilor adresate conducerii şi echipei, Guardia Rosso-Nera va continua să-şi încurajeze echipa favorită în viitor.

CORBII ALBASTRI + LIGA SUPORTERILOR "MICHAEL KLEIN"

Împreună doar la o bere

Cele două fracţiuni ale galeriei hunedorene au continuat să-şi încurajeze separat favoriţii, dar s-au reunit după meci unde au "stropit" împreună victoria Corvinului cu o bere. Fanii hunedoreni s-au declarat mulţumiţi de rezultat dar şi de evoluţia echipei în ansamblu.

Suporterii alb-albaştrii nu vor lipsi nici de la Oradea, unde se vizează pe prezenţa a 100 de oameni, în acest sens fiind puse la dispoziţia fanilor două autobuze.

COLŢUL MICROBISTULUI COMOD

Marţi, 18 aprilie
21.30: Barcelona - Chelsea – Liga Campionilor, Pro TV
00.15: Lazio - Valencia - Liga Championilor, ProTV (înreg).

Miercuri, 19 aprilie
21.30: Man. Utd. - Real Madrid - Liga Campionilor – Pro TV

Joi, 20 aprilie
22.00: Leeds United – Galatasaray (Cupa UEFA) – TVR 1

Vineri, 21 aprilie
16.00: Oţelul Galaţi – FCM Bacău (Divizia A) – TVR 1

Sâmbătă, 22 aprilie
15.00: Rapid – FC Naţional (Divizia A) – TVR 1
17.00: Dinamo – Steaua (Divizia A) – Pro TV
22.00: Meci din campionatul spaniol – TVR 2

Duminică, 23 aprilie
14.00: FC Argeş – Ceahlăul (Divizia A) – Pro TV

Luni, 24 aprilie
22.00: meci din campionatul englez (TVR 2)

● Redacţia nu-şi asumă răspunderea pentru eventualele modificări ulterioare ale programelor.

CARTEA GALBENĂ
ROMANIAN YELLOW BOOK
lansează pentru prima dată în România
anuarele profesionale şi directoriul naţional
RPD RND
Cea mai mare
18 cataloage bilingve (română - engleză)
bază de date
din domeniul economic şi public
structurate pe branşe, domenii de activitate, subdomenii
cuprinzând peste 300.000
de firme şi instituţii ordonate
pe domenii de activitate,
Alege RePeDe ca să fii alături de cel din branşa ta!
prezentate în română şi engleză
Timişoara, Str. Demetriade 1/3, O.P. 1 P.O. BOX 305, Tel./Fax: 056/214805, 214845, 282018
Bucureşti: Tel./Fax: 01/4304841; 092/404086, O.P. 1 P.O. BOX 366; E-mail: sedona@sedona.ro

PLICUL CU SURPRIZE

DORIN STANCIU – Timişoara. Aveţi dreptate, omisiunea în ceea ce priveşte meciul România – URSS disputat la Timişoara la 23 aprilie 1986 ne aparţine, drept pentru care vă prezentăm în continuare şi echipa sovietică: Dasaev – Morozov, Civadze, O. Kuznetov, Demianenko, Iaremciuk (80, Litovcenko), Cerenkov (41 Rodionov), Bessonov (58, Aleinikov), Raţ – Protasov, Blohin (72, Gotmanov). În mare, este echipa care a făcut o frumoasă figură peste doar câteva luni, la Campionatul Mondial din Mexic sub conducerea lui Valeri Lobanovski (la Timişoara echipa a fost condusă de Eduard Malofeev, pe care jucătorii "l-au măturat" la puţin timp după acest meci). În ceea ce priveşte numărul de spectatori prezenţi la meciuri, cifrele care apar în ziare sunt pur şi simplu aproximative. În România NICIODATĂ nu se va da publicităţii, de către nici un club, numărul de bilete vândute la un meci oarecare. Motivul nu e greu de depistat...

AUREL MARIAN SICOE – Timişoara. Adresele cluburilor solicitate sunt următoarele: **Vitesse Arnhem** – Postbus 366, NL 6800 AJ Arnhem; **Numancia** – Avenida Mariano Vicen 16, 42003 Soria; **Alaves** – Paseo de Cervantes s/n 01007 Vitoria.

OLIMPIU VIG – Tîrnăveni. Nu este nici o problemă în ceea ce priveşte aderarea dumneavoastră la Liga suporterilor ardeleni. Tot ce trebuie să faceţi este să ne daţi un telefon la redacţie pentru a vă oferi amănuntele necesare. Aşteptăm un semn de la dumneavoastră la telefonul 056-293801, în general între orele 12-16, de marţi până vineri.

ADRIAN GAFENCU – Timişoara. Faptul că nu sunteţi de acord cu ceea ce scriem noi despre unul sau altul dintre oamenii de fotbal care-şi găsesc loc în paginile noastre nu are cum să vă influenţeze rezultatele de la concursul "Chibiţ". Nu ştiu de unde v-a venit această idee, din care înţeleg că nu ne cunoaşteţi aproape deloc. Noi nu vrem să impunem nimănui să fie suporterul uneia sau alteia dintre echipe, Doamne fereşte! Dacă simpatizaţi Dinamo, foarte bine. Ne scrieţi că aveţi 23 de ani (mulţi înainte!), asta înseamnă că în 1989 aveaţi frumoasa vârstă de 12 ani, una la care, cred că sunteţi de acord, era destul de greu să vă daţi seama de realităţile din fotbalul românesc. Practic, aţi crescut cu Dinamo pe stil "democrat", dacă se poate spune aşa ceva. Ei bine, autorul rândurilor care v-au "supărat" atât de mult are aproape dublul vârstei dumneavoastră şi nu numai că a văzut, dar a şi simţit ce a însemnat Dinamo în anii '60-'80. Cât despre cantitatea de respect pe care (nu) ne-o purtaţi, şi aceasta ţine strict de dumneavoastră. La fel şi opinia prin care ne spuneţi că Dinu este cel mai bun antrenor din România, idee pe care v-o respectăm, dar pe care n-o împărtăşim.

ANDREI CRISTIAN VASILE – Timişoara. Iată câteva date despre jucătorul dumneavoastră favorit, Florin Răducioiu. S-a născut la 17 martie 1970 la Bucureşti şi a debutat în Divizia A la Dinamo, singurul club la care a activat în Divizia A, în campionatul 1985-86. Până în 1990, când s-a transferat în Italia, a adunat 76 meciuri şi 29 goluri în Divizia A. În naţională a debutat la 25 aprilie 1990 într-un joc amical România – Israel 4-1, la Haiffa. Cu naţionala a participat la CM 1990 şi 1994 şi la CE 1996. Are 40 selecţii pentru echipa României, în care a înscris de 21 ori. Din 1990 a evoluat cu un succes mai redus decât s-ar fi aşteptat toată lumea, la următoarele cluburi: Bari, Verona, Milan, Brescia, Espanol Barcelona, West Ham United, Stuttgart, pentru ca acum să joace din nou la "rândunelele" Bresciei, în divizia a doua italiană.

IVAN DE LA PANĂ

Aştept în continuare scrisorile dumneavoastră pe adresa C.P. 490, O.P. 3, 1900 Timişoara.

Campionatul național de juniori

Etapa a 21-a

CSȘ 1 TIMIȘOARA - CSȘ LUGOJ 3-0 (0-0)
G. Mihai (2), Șușman.

BANATUL - ELECTRICA 1-2 (0-0)
Druță - Constantinescu, Cândea

GLORIA REȘIȚA - INTER 5-4 (0-2)
Toma, Cornea, Iancu, Negu, Szeneszi - Molnar, Both (2), Crețu.

CSM REȘIȚA - TELECOM ARAD 1-0 (1-0)
Păștilă

POLI - UNIV. ARAD 5-0 (0-0)
Lup (3), Coțan, Pecarov.

CSȘ REȘIȚA - UMT 1-2 (0-2)
Lupu - Gagyi (2).

CFR - UTA 0-3 (0-1)
Sighete, Boroș (2).

TELECOM TMȘ - VESTPETROM ARAD 1-3 (1-2)
Mărculescu - Nistor (2), Maghici.

Etapa a 22-a:

CSȘ 1TIMIȘOARA - CSM REȘIȚA 2-0 (2-0)
Bănică (2).

UTA - CSȘ REȘIȚA 4-0 (0-0)
Anca, A. Drăgan, Sas, Bier.

ELECTRICA - GLORIA REȘIȚA 1-2 (0-0)
Sporea (pt. gazde)

INTER - TELECOM TMȘ 5-5 (3-3)
Crețu (2), Lădău, Vârva, Dumitrean - Palade (5)

UMT - BANATUL 1-2 (1-0)
Pava - Macovei, Crainic.

TELECOM ARAD - CFR 2-0 (0-0)

VESTPETROM - POLI 1-0 (1-0)
Degetar

CSȘ LUGOJ - UNIV. ARAD 3-0
Neprezentare

CLASAM

1(.1). CSȘ 1							
2(.2). UTA							
3(.3). L.BA							
4(.4). VES							
5(.6). TEL							
6(.5). POLI TMȘ	22						
7(.8). CSȘ LUGOJ	22	9	6	7	39-39		
8(.7). CSM REȘIȚA	22	9	3	10	45-30	30	0
9(10). INTER ARAD	22	8	6	8	39-53	30	-3
10(11). TELECOM TMȘ	22	8	5	9	51-47	29	-4
11(.9). CFR TMȘ	22	8	5	9	27-26	29	-4
12(12). CSȘ REȘIȚA	22	8	3	11	31-48	27	-6
13(13). GLORIA REȘIȚA	22	7	4	11	45-56	25	-8
14(14). UMT	22	6	0	16	19-51	18	-15
15(15). ELECTRICA	22	2	4	16	20-60	10	-23
16(16). U ARAD	22	2	1	19	13-86	7	-26

(cifrele din paranteză indică locul ocupat săptămâna trecută)

Etapa viitoare (duminică, 23 aprilie): CFR - CSȘ 1 Tmș, CSM Reșița - CSȘ Lugoj, Telecom Tmș - Electrica, Poli - Inter, CSȘ Reșița - Telecom Ar., Gloria - UMT, Banatul - UTA, Univ. Arad - Vestpetrom

FLASH

CASIAN MAGHICI

"ÎNTR-O BUNĂ ZI VOI JUCA LA DINAMO"

● *s-a născut în 5 mai 1984, la Arad.*

● *A început fotbalul la 7 ani, la CSS Gloria Arad, antrenor Dan Bolduma.*

● *După 2 ani, l-a preluat Mircea Henegar, pe care-l consideră al doilea părinte.*

● *A îmbrăcat de 2 ori tricoul naționalei de juniori UEFA 2003, antrenori Vasile Aelenei și Ludovic Sătmăreanu.*

● *Este campion național la copii cu CSS Gloria și cu selecționata AJF Arad.*

● *Din toamna anului trecut face parte din lotul divizionarei "C" Vestpetrom Arad.*

Rep.: **Fratele tău, mai mare ca și tine, joacă la CPL, tu deja ai debutat în divizia "C" la 15 ani. El te-a dus la fotbal, nu te invidiază?**

C.M.: Dinu e mai mare cu doi ani, el fiind selecționat de profesorul Bolduma, din curtea școlii. M-am dus și eu cu el, dar toți erau mai mari ca și mine. Mi-a fost la început mai greu, dar după ce am trecut la o grupă cu cei de vârsta mea, fotbalul mi s-a părut foarte ușor.

Rep.: **Zilele trecute ai participat la o acțiune a lotului național. Cum a fost?**

C.M.: Am fost la Tecuci la un trial cu alți 90 de jucători. S-au jucat mai multe meciuri și la sfârșit au rămas 22 de jucători în atenția antrenorilor, printre care și eu. Din Arad au mai participat Nădăban și Strecicov, de la Romvest, dar n-au fost opriți.

Rep.: **Am înțeles că azi e o zi importantă pentru tine...**

C.M.: Da. Cred că voi debuta, la juniori în campionat, cu Telecom Timișoara. Până acum n-am jucat nici un meci în acest campionat, fiindcă am fost oprit la echipa mare.

Rep.: **Cum ai primit vestea că te vei antrena alături de seniorii de la Vest Petrom?**

C.M.: Cu mare bucurie! M-am gândit atunci că e o mare șansă pe care trebuie să o exploatez. M-am pregătit serios și într-o bună zi am debutat...

Rep.: **Ai avut emoții?**

C.M.: Puțin... Am intrat în ultimele 20 de minute, la scorul de 1-0, cu Abrudul.

Rep.: **Scorul a fost 3-0, nu? E greu să joci la seniori?**

C.M.: Cum să spun, se joacă mai tare, mai ales în deplasare.

Rep.: **Băieții cum te-au primit?**

C.M.: Foarte bine! Sunt fotbaliști exemplari, de caracter. M-au încurajat, mi-au vorbit frumos... Cel mai bine mă înțeleg cu Vasile Arman.

Rep.: **Îți place școala? Se împacă cu fotbalul?**

C.M.: Școala merge destul de bine. Sunt la Liceul Sportiv, sunt coleg cu alți fotbaliști, merge, merge bine.

Rep.: **Care îți sunt idolii pe postul pe care joci?**

C.M.: Din țară îmi place de Lupescu, iar din străinătate de Figo.

Rep.: **Păi ei evoluează pe posturi diferite!**

C.M.: Eu joc și mijlocaș central și mijlocaș dreapta.

Rep.: **Dacă te întreb de echipele preferate o să-mi răspunzi Dinamo și Barcelona, nu?**

C.M.: Exact! Pe mine mă cheamă și Augustin, pentru că tatăl meu e dinamovist. Și cum Augustin a înscris la Minsk în 1984...

Rep.: **E clar, tu Augustin, fratele tău Dinu. E mare rolul tatălui tău în sportul pe care ți l-ai ales?**

C.M.: Mă ajută foarte mult, mă urmărește, îmi dă sfaturi, mă pune să mă antrenez în plus. Ce mai, e tot timpul lângă mine.

Rep.: **Orice s-ar întâmpla, UTA e numărul 1 în Arad. Ai primit vreo ofertă, ținând cont de orientarea conducerii de a aduce tineri de perspectivă?**

C.M.: Oficial nu. Prin ziare am citit ceva, dar oficial nimic. Pe la 12 ani, m-au vrut la Romvest, dar nici atunci nu s-a întâmplat nimic.

Rep.: **Din sezonul viitor, la Pecica se va pune și mai multă importanță pe juniori.**

C.M.: Eu trebuie să mă pregătesc tot așa de serios și sper că voi prinde meciuri și din postura de titular. Ar fi un pas important în realizarea visului meu, de a juca la Dinamo. Vreau să le mulțumesc tuturor antrenorilor pe care i-am avut pentru încrederea pe care mi-au acordat-o.

Rep.: **Dacă te vei impune și la lot, ai șanse ca visul să ți se îndeplinească!**

C.M.: E o condiție obligatorie, sunt conștient de acest lucru. Și mă bucur că antrenorii se interesează de mine și mă încurajează.

STELIAN ROTARIU

În afara golurilor, nimic

UMT - BANATUL 1-2 (1-0)

Stadion "UMT 2", teren jalnic, timp frumos, spectatori 40.
UMT (echipament: roșu-negru / alb): Gheorgheoiu - AD. IONESCU (78, Sandu), Suciu, FRANCESCU, Zahariuc - Gherga, GAGYI, Lupu, PAVA - Chetrinescu, Ciorogaru.
Antrenor: Petre Ivașcu. Pe bancă: Onaca, Negru, Lateu, Bălănean.
BANATUL (echipament: alb-violet / violet): Burtic - Bodo - Batki, GORAȘ, Druță - BRAZOVAN, Doroiman, Macovei, Crainic - Ususan, Jivan.
Antrenor: Vasile Gaboraș. Pe bancă: Damian, Vet, Toma.
Au marcat: 1-0, PAVA (min. 10), care a pătruns pe partea stângă, înscriind dintr-un unghi imposibil; 1-1, MACOVEI (min. 66), din penalty, în urma hențului comis de Zahariuc; 1-2, CRAINIC (min. 75), la vinclu, din lovitură liberă după ce Jivan a fost faultat la marginea careului.
Arbitri: C. Urechiatu - C. Mirea (ambii din Timișoara), D. Ionescu (Lugoj)
Cartonașe galbene: Suciu, Lupu, Chetrinescu - Crainic, Jivan.
Jucătorul meciului: -
Nota meciului: 5.

● Exceptând cele trei goluri, partida nu a lăsat nici o amintire spectatorilor, fazele de poartă fiind destul e rare, în condițiile lipsei de luciditate ofensivă a celor două formații ● Mediocritatea prestațiilor celor 22 de fotbaliști a făcut imposibilă alegerea celui mai bun jucător al meciului, nici unul dintre aceștia nereușind să se remarce în mod deosebit. ● Ca scuză pentru nerealizările combatanților, poate fin invocată starea terenului, necorespunzătoare practicării acestui sport (terenul 2 al UMT-ului și-a dobândit și un supranume: "Copacabana") ● De neînțeles a fost atitudinea exagerat de ostilă a gazdelor față de arbitraj, în ansamblu destul de corect.

LUCIAN HIDIȘ

● **CUPA LICEELOR.** Sub egida și organizarea Ministerului Educației Naționale, pe plan național se desfășoară Cupa Liceelor Sportive, dedicată, așa, cum arată și numele, școlilor cu profil sportiv din țară. Într-o primă fază a competiției s-au întâlnit reprezentantele județelor Timiș (**LPS Banatul**) și Arad (**Liceul "Tudor Vladimirescu"**). Câștig de cauză au avut timișorenii, care s-au impus în ambele întâlniri, cu 4-2, respectiv 1-0. Pentru învingători, pregătiți de antrenorul **Vasile Gaboraș**, faza următoare a concursului le va rezerva ca adversară câștigătoarea înfruntării reprezentantelor județelor Dolj și Mehedinți.

● **PREZENȚE LA NAȚIONALĂ**. Cei cinci internaționali de la UTA care fac parte din lotul național **Under 17**, pregătit de cuplul Ianovschi-Jurcă, au participat la dubla întâlnire România - Turcia, încheiată cu scorurile de 2-0 și 1-1. **Huțan**, **Demian**, **Mărginean**, **Ianu** și **R. Fritea** au fost titulari în ambele jocuri, Ianu înscriind și un gol în partida victorioasă.

BLITZ

● **FĂRĂ MIJLOC DE TRANSPORT.** Am mai scris în această rubrică despre "înfățișarea" mijlocului de transport cu care juniorii Universității Arad se deplasau pentru meciurile de afară. Ei bine, "respectivul" a uitat să se prezinte la întâlnirea cu jucătorii pentru deplasarea la Lugoj în meciul de duminică, arădenii pierzând astfel cu 0-3.

● **APLAUZE MERITATE.** Finalista Memorialului "**Gheorghe Ola**", generația 1986 a CSM Reșița antrenată de **Nicolae Georgevici** a avut parte de mulțumirile cuvenite performanței realizate, echipa fiind prezentată publicului reșițean în pauza meciului CSM Reșița - Extensiv Craiova.

AJF Caraș ratează... Europa

La meciul de juniori C dintre F.C. Gemina Reșița - CSȘc. Caransebeș, gazdele s-au desprins la pauză cu 3-0. După reluare, pe un fond de non-combat al reșițenilor, oaspeții au înscris două goluri. Văzând acestea, patronul echipei Muncitorul (interesată de acest joc), i-a "încurajat" cu niște bancnote pe nehotărâții copii care erau gata-gata să se lase bătuți de caransebeșeni, dornici și ei de ocuparea primului loc. Simțind că elevii lui nu vor ceda conform "directivelor", antrenorul Geminei operează ca ultimă soluție, introducerea unui jucător pe fals! CSȘc Caransebeș contestă și... gata blatul! Prezentă la meci alături de persoane competente din fotbalul reșițean, președintele comisiei de juniori și copii al AJF Caraș - domnul Nicodim Macarie, îl ia pe "nu știu" în brațe și nu ia nici o măsură împotriva unui blat evident, ratând astfel intrarea în Europa prin sancționarea conform ROAF, a încălcării eticii sportive. Sancțiionarea acestui act incompatibil cu nivelul de copii inocenți ar fi creat "fala" Banatului și ar fi oprit din față asemenea blaturi creând un precedent "demn" de urmat în toată țara. Păcat!

PETRU FUCHS

ANALOG
tv
O televiziune pentru TIMIȘOARA

Konica
Laborator foto
CELE MAI MICI PREȚURI
Timișoara,
str. Lucian Blaga nr. 2
MAGAZIN DOMINO

SERIE A

Batistuta şi Kovacevici provoacă dureri de cap suporterilor lui Lazio!

Nici acum n-a fost rândul lui Lazio! Remiza de la Florenţa şi succesul liderului pe "San Siro" au cam încheiat socotelile şi în vârful ierarhiei, Juventus făcând un pas uriaş spre al 26-lea titlu, al 4-lea în ultimii 6 ani! Etapa a 30-a, bogată în goluri, nu mai puţin de 30, a adus şi retrogradarea matematică pentru Piacenza şi Cagliari, în timp ce Venezia (mai ales) şi Torino şi-au diminuat considerabil şansele de supravieţuire în prima ligă.

FIORENTINA – LAZIO 3-3
Stadion "Artemio Franchi", spectatori 39.000. Marcatori: Batistuta (24, 90), Chiesa (54) – Nedved (27), Boksici (39), Mihajlovici (89 – penalty).

Anul trecut această confruntare, disputată tot spre final, s-a încheiat la egalitate, 1-1, rezultat care până la urmă a răpit titlul romanilor, Milan devenind campioană. Istoria s-a repetat şi acum, formaţia din oraşul anti–Juve ajutând-o indirect pe "Bătrâna doamnă". Lazio, fără suspendatul Sensini şi fără accidentatul S. Inzaghi, a părut mai închegată, a condus cu 2-1 şi 3-2, dar s-a crezut prea repede învingătoare, uitând totodată că în tabăra adversă se afla ... Batistuta. Un fotbalist de excepţie, care a înscris în prima repriză cu o lovitură de cap şi a transformat impecabil o lovitură liberă de la 25 de metri în al doilea minut de prelungiri!

De remarcat că la scorul de 2-2, în minutul 83, oaspeţii au beneficiat de un penalty, la un fault al lui Repka la Nedved, petrecut însă în afara careului mare, dar mingea trimisă de Mihajlovici a fost respinsă de Toldo! Şi astfel tifosii laziali au aşteptat cu înfrigurare derby-ul de la Milano...

INTER – JUVENTUS 1-2
Stadion "Giuseppe Meazza", spectatori 79.677. Marcatori: Seedorf (83) – Kovacevici (55, 79).

Încleştarea dintre singurele formaţii care au evoluat de-a lungul anilor doar în Serie A s-a desfăşurat cu câteva absenţe de marcă în ambele tabere: accidentaţii Ronaldo, Vieri, Jugovici şi Georgatos la gazde, suspendatul Zidane la oaspeţi. În prima parte au fost consemnate câte două ocazii remarcabile la ambele porţi, Van der Sar respingând bombele lui Di Biagio şi Zanetti, Kovacevici şutand în plasa laterală, iar F. Inzaghi ratând intervenţia la centrarea lui Del Piero. Eroul meciului avea să fie Darko Kovacevici, iugoslavul trecându-şi în palmares probabil cea mai importantă dublă din carieră, graţie unui lob de efect peste Peruzzi şi a unei lovituri de cap, după o ieşire neinspirată a portarului milanez. Când suporterii nerazzurrilor au început să părăsească stadionul, Seedorf a prins colţul din dreapta lui Van der Sar, cu un şut la firul ierbii de la 20 de metri. Era însă prea târziu şi cei 3 atacanţi ai Interului, Zamorano, Recoba şi Mutu (introdus în minutul 68, în locul lui Serena) n-au mai izbutit mare lucru. Dimpotrivă, putea fi chiar 1-3, dar Esnaider, înlocuitorul lui Del Piero, a ratat singur cu Peruzzi!

PARMA – VENEZIA 3-1
Stadion "Ennio Tardini", spectatori 18.000. Marcatori: Crespo (32, 89), Di Vaio (90) – Budan (19).

Încă un pas al emilianilor spre participarea în Liga Campionilor, dar nu fără emoţii, lagunarii menţinând remiza până aproape de final. La 1-1 gazdele au trimis de două ori mingea în transversală, prin M. Amoroso şi Stanici (foarte activ), dar la 2-1 oaspeţii puteau egala, Ganz ratând singur cu Buffon. Senzaţional golul doi al lui Crespo, după o foarfecă de la 8-10 metri, la centrarea lui Fuser.

TORINO – MILAN 2-2
Stadion "Delle Alpi", spectatori 25.000. Marcatori: Pinga (29, 69) – Ambrosini (15), Guglielminpietro (77).

Un meci frumos, cu numeroase oportunităţi de ambele părţi şi cu 9 cartonaşe galbene.

Rosso-neri au început mai bine, Ambrosini a marcat primul gol în acest campionat şi totodată primul pentru formaţia sa în deplasare după o aşteptare de două luni (!), dar a ieşit apoi la rampă talentul lui Andre Da Silva Pinga, un brazilian care va împlini 19 ani la 27 aprilie, aflat la a 4-a prezenţă în această stagiune. Finalul a fost de infarct, cu ratări monumentale ale lui Bierhoff şi Mohammed Aliyu, nigerianul de 18 ani al lui Milan, aruncat în luptă în locul lui Shevchenko, mai puţin inspirat şi cu o paradă a lui Abbiati la o ghiulea a lui Ferrante. "Diavolul" n-a mai câştigat de 16 ani la Torino, dar băieţii lui Mondonino trebuie să obţină acum vreo 10 puncte în ultimele 4 partide, cu Udinese (d), Reggina (a), Lecce (d) şi Piacenza (a) pentru a putea spera la rămânerea în eşalonul de elită.

ROMA – BOLOGNA 2-0
Stadion "Olimpico", spectatori 49.522. Marcatori: Montella (26 - penalty), Totti (60 – penalty).

Cu Delvecchio suspendat şi Nakata rezervă, giallo-rossi au obţinut finalmente un succes, după o aşteptare de 40 de zile! Oaspeţii au fost practic inexistenţi până la 2-0. Al doilea penalty a fost uşor acordat, faultul lui Paganin asupra lui Montella petrecându-se în afara careului mare, iar la scorul de 1-0 brazilianul gazdelor, Cafu, a zguduit transversala!

BARI – LECCE 3-1
Stadion "San Nicola", spectatori 30.000. Marcatori: Spinesi (3), Osmanovski (12), Cassano (33) – Sesa (79 – penalty).

Al 24-lea derby pugliez în fief-ul "cocoşeilor" s-a încheiat practic după 45 de minute, Lecce, cu suspendaţii Lucarelli şi Piangerelli, fiind făcută şah-mat de cele 3 goluri realizate de atacanţii lui Bari.

VERONA – UDINESE 2-2
Stadion "Bentegodi", spectatori 15.000. Marcatori: Apolloni (73), Cammarata (76) – Fiore (48, 81).

Prima repriză a fost destul de anostă, cu câte o ocazie de fiecare parte. Stefano Fiore a izbutit o spectaculoasă "dublă", sub privirile selecţionerului Squadrei azzurra, Dino Zoff, dar gazdele au egalat apoi nesperat, ajungând la 11 partide consecutive fără înfrângere. Asta şi pentru că la 2-2 olandezul friulanilor, Van der Vegt, a nimerit transversala!

Batigol, omul care i-a fericit pe tifosii torinezi

PERUGIA – PIACENZA 2-0
Stadion "Renato Curi", spectatori 10.000. Marcatori: Materazzi (15), Rapaici (74).

După 5 ani oaspeţii se vor întoarce în liga a II-a, pierzându-şi cumpătul chiar şi veteranul Vierchowod, eliminat în minutul 36, pentru proteste după un hent în careu al fundaşului gazdelor, Milanese.

CAGLIARI – REGGINA 0-1
Stadion "Sant'Elia", spectatori 12.000. Marcator: Cozza (44).

Şi insularii au salutat primul eşalon, în timp ce calabrezii se pot considera practic salvaţi, deja cu 4 etape înainte de final. În repriza secundă portarul lui Reggina, Massimo Taibi, a intervenit salvator în 3 rânduri, la şuturile camerunezului Mboma. Interesant este că o parte a tifosilor lui Cagliari n-au asistat la meci, preferând să demonstreze în afara arenei, manifestându-şi astfel nemulţumirea pentru rezultatele favoriţilor!

Golgeterii: 21 goluri: Shevchenko (Milan), **Crespo** (Parma); **18 goluri: Batistuta** (Fiorentina); **17 goluri: Montella** (Roma); **15 goluri: F. Inzaghi** (Juventus); **14 goluri: Lucarelli** (Lecce), **Ferrante** (Torino).

SANDU USUSAN

Serie A

1(.1). JUVENTUS	30	19	8	3	44-17	65	+20
2(.2). LAZIO	30	17	9	4	53-28	60	+15
3(.4). PARMA	30	15	8	7	48-35	53	+8
4(.3). MILAN	30	13	12	5	57-38	51	+6
5(.6). ROMA	30	14	8	8	54-31	50	+5
6(.5). INTER	30	14	7	9	51-31	49	+4
7(.7). UDINESE	30	12	9	9	53-40	45	0
8(.8). FIORENTINA	30	10	12	8	38-37	42	-3
9(10). REGGINA	30	9	12	9	28-34	39	-6
10(11). PERUGIA	30	11	6	13	32-46	39	-6
11(.9). VERONA	30	9	10	1	33-40	37	-8
12(12). BOLOGNA	30	8	11	11	25-32	35	-10
13(14). BARI	30	9	7	14	32-44	34	-11
14(13). LECCE	30	8	10	12	27-40	34	-11
15(15). TORINO	30	6	11	13	30-43	29	-16
16(16). VENEZIA	30	6	7	17	26-51	25	-20
17(18). CAGLIARI	30	3	11	16	25-47	20	-25
18(17). PIACENZA	30	4	8	18	17-39	20	-25

Etapa viitoare A

Toate jocurile la aceeaşi oră, 16.00, sâmbătă, 22 aprilie: Bologna – Perugia; Inter – Bari; Juventus – Fiorentina; Lecce – Cagliari; Piacenza – Lazio; Reggina – Milan; Roma – Parma; Udinese – Torino; Venezia – Verona.

UN NOU SEZON FALIMENTAR PENTRU INTER?

TRANSFERURI RATATE, CEVA GHINION ŞI O SURPRIZĂ PLĂCUTĂ

S-au împlinit 5 ani de când **Massimo Moratti** a preluat destinele lui Inter Milano. Perioadă în care magnatul care va sărbători 55 de ani la 16 mai a cheltuit sume uriaşe, dar a cunoscut mult prea puţine satisfacţii. Mult râvnitul "scudetto", câştigat ultima dată de nerazzurri în 1989, a rămas doar un proiect. Iată poziţiile ocupate de Inter la finele fiecărui campionat în timpul gestiunii lui **Moratti**:

1995-96 - locul 7
1996-97 - locul 3
1997-98 - locul 2
1998-99 - locul 8
1999-2000 - ?

Unicul succes l-a reprezentat câştigarea Cupei UEFA, în mai 1998, la finele unui sec 3-0 cu Lazio, la Paris. Şi în vara trecută totul părea OK. Transferuri tari, în frunte cu **Christian Vieri**, care a costat 90 de miliarde de lire, fanii răspunzând cu entuziasm, fiind vândute 52.610 abonamente. Ne aflăm acum cu 4 runde înaintea finish-ului şi băieţii lui **Marcello Lippi** se luptă din greu pentru a prinde un loc în Liga Campionilor, echipa fiind de câteva etape bune scoasă din lupta pentru titlu. Sigur că Inter poate câştiga Cupa Italiei, dar şi acest trofeu ar reprezenta cam puţin faţă de pretenţiile tifosilor. Până în prezent, în 30 de etape, 26 de jucători au îmbrăcat tricoul negru-albastru, 15 dintre aceştia fiind stranieri!

Paulo Sousa şi **Dabo** au fost transferaţi din luna ianuarie a acestui an la Parma.

Se poate observa aşadar, randamentul optim al uruguayanului **Alvaro Recoba**, născut la 13 martie 1976. Acesta a pornit la startul campionatului cu şanse foarte mici de-a prinde echipa de bază, având o concurenţă serioasă în persoana lui **Vieri**, **Ronaldo**, **Zamorano** şi **Roberto Baggio**. De altfel, în primele 9 etape a fost doar de două ori titular, în rest privind meciurile de pe bancă sau din tribună. Apoi însă, accidentările lui **Ronaldo**, **Vieri** şi chiar **Zamorano** şi randamentul scăzut al lui **Baggio** l-au determinat pe **Lippi** să-l arunce tot mai des în luptă pe cel sosit la Inter în vara lui '97. Şi "Chinezul", cum este poreclit **Recoba**, a ajuns omul determinant al grupării lui **Moratti**. Asta după ce în ediţia '97-'98 n-a agonisit decât 8 prezenţe şi 3 goluri, iar în sezonul '98-'99 n-a evoluat decât o singură dată, fiind apoi împrumutat la Venezia, unde a pus serios umărul la salvarea lagunarilor de la retrogradare, totalizând 11 goluri în 19 meciuri!

RECOBA, *numero uno* la Inter

Recoba este un băiat liniştit, dar foarte glumeţ, care se înţelege bine cu toţi coechipierii. La antrenamente stă mai mereu pe lângă **Roberto Baggio**, studiind tehnica executării loviturilor libere, iar seara cinează împreună cu **Javier Zanetti**. Asta şi pentru că soţia lui **Recoba**, **Lorena**, este bună prietenă cu soţia lui **Zanetti**, **Paola**.

Recoba, adus de **Luis Suarez**, boss-ul tuturor observatorilor lui Inter, dar şi la recomandarea lui **Moratti**, care a urmărit jumătate din campionatele din lume, în tentativa de-a descoperi un înlocuitor pentru **Roberto Carlos**, care plecase la Real Madrid, este una dintre puţinele certitudini de la faimoasa grupare din capitala Lombardiei. Când vor veni însă succesele mult aşteptate? Poate în ediţia 2000-2001...

Iată, pe scurt, realizările străinilor:

Numele	Ţara	Prezenţe	Goluri
Laurent Blanc	Franţa	30	2
Javier Zanetti	Argentina	30	1
Grigorios Georgatos	Grecia	27	2
Ivan Zamorano	Chile	26	6
Benoit Cauet	Franţa	25	-
Alvaro Recoba	Uruguay	23	9
Ivan Cordoba	Columbia	15	-
Clarence Seedorf	Olanda	15	2
Dario Simici	Croaţia	15	1
Paulo Sousa	Portugalia	10	-
Vladimir Jugovici	Iugoslavia	8	-
Ousmane Dabo	Franţa	8	-
Luiz Ronaldo	Brazilia	7	3
Adrian Mutu	România	8	-
Cyril Domoraud	Franţa	5	-

DIN FRIULI PÂNĂ-N SARDINIA

☛ Jocul Fiorentina - Lazio trebuia să se dispute sâmbătă, în nocturnă. La insistenţele prefectului din Florenţa, **Achille Serra**, federaţia a hotărât ca meciul să se joace de la ora 16.00, din motive de securitate, deoarece suporterii romani aveau tren spre capitală doar la două ore după miezul nopţii, ceea ce ar fi însemnat ca aceştia să rămână în oraş vreo 4 ceasuri după încheierea partidei, existând astfel riscul să apară probleme. Dar şi aşa au avut loc incidente, soldate cu 40 de răniţi!

☛ Mijlocaşul lui Perugia, **Materazzi**, a înscris al 300-lea gol al acestei formaţii în Serie A.

☛ **Hernan Crespo** a marcat al 79-lea gol pentru Parma, devenind cel mai prolific jucător din istoria clubului emilian, depăşindu-l pe bomberul anilor '50, **Bronzoni**, care punctase de 78 de ori, de 12 ori în liga a II-a şi de 66 de ori în Serie C!

☛ Duminica trecută a fost pauză în Serie B. În ultimul joc al rundei a 30-a, luni, 10 aprilie, **BRESCIA - RAVENNA 2-1**: **Hubner (54-penalty, 80) - Grabbi (39)**.

☛ La 26 aprilie, la Reggio Calabria, se va desfăşura amicalul Italia - Portugalia, selecţionerul **Zoff** urmând să anunţe lotul la finele acestei săptămâni.

COPPA ITALIA

O SEARĂ TRISTĂ PE "OLIMPICO"

Miercuri, 12 aprilie, la o zi după ce **Marcello Lippi** a împlinit 52 de ani, Inter s-a deplasat la Roma, întâlnind în prima manşă a finalei Cupei Italiei pe Lazio. În urmă cu doi ani, când biancazzurri jucau tot în ultimul act al competiţiei, cu A.C. Milan, în tribunele stadionului "Olimpico" au fost prezenţi peste 70.000 de spectatori. Acum disputa a fost urmărită doar de vreo 40.000 de suflete. Au învins gazdele cu 2-1, graţie golurilor lui **Nedved (39)**, **Simeone (51)**, respectiv **Seedorf (7)**, olandezul fiind servit de **Mutu**, titular în acest joc. Tocmai în locul ex-dinamovistului a intrat în repriza secundă starul **Ronaldo**, o revenire aşteptată de 144 de zile. Nimeni nu-şi putea închipui că tendonul de la rotula genunchiului drept al brazilianului nu va rezista decât aproape 400 de secunde! Dar la o fază de contraatac, **Ronaldo** a căzut, suferind aceeaşi accidentare ca la 30 noiembrie anul trecut. A doua zi a şi fost operat la Paris, tot de doctorul **Saillant**. Medic care a precizat că **Ronaldo** nu va mai reveni pe gazon în anul 2000, un diagnostic mai aproape de adevăr în privinţa viitorului carierei sale, putându-se stabili după vreo 7-8 luni!

Reamintim că prima accidentare la genunchiul drept a suferit-o brazilianul în 1996, când juca la PSV Eindhoven, fiind atunci indisponibil timp de 8 săptămâni. A doua oară a fost nevoie de 20 de săptămâni pentru recuperarea sa. Oare cât va dura acum calvarul fotbalistului?

Până una-alta, acesta a primit telegrame de încurajare de la **Diego Maradona** şi de la preşedintele Braziliei, **Cardoso**. Iar Inter se gândeşte deja la un înlocuitor al lui **Ronaldo** pentru viitorul sezon. Nume vehiculate? **Gabriel Batistuta**, dar e greu de crezut că Fiorentina va fi dispusă să-l cedeze, **Montella**, dar Roma nu doreşte să se despartă de bomberul ei, **Kewell**, australianul lui Leeds, dar politica viitoare a milanezilor doreşte să limiteze serios numărul stranierilor... De urmărit...

Cert este că returul finalei Cupei va avea loc pe "Giuseppe Meazza", la 18 sau 20 aprilie.

"Diavolii" și restul lumii

ANGLIA

Patru goluri la Bradford. 7 cu West Ham. Din nou 4 la Middlesbrough. Și iarăși 4, sâmbătă. După această serie demolatoare, "Diavolii roșii" mai au nevoie de doar 4 puncte din ultimele 5 meciuri pentru a acapara al 6-lea titlu de campioni din 1993 încoace. Anul trecut au tremurat după lauri până la ultimul meci de-acasă, cu Tottenham. Nu va mai fi cazul și-acum să țină șampania la rece până la ultima apariție pe "Old Trafford", în 6 mai, cu aceeași Tottenham. Pentru că "bebelușii" lui Sir Alex Ferguson sunt la ceva clase distanță de Premier League și n-au cum să repete năzbâtia din '92, când au cucerit un singur punct din ultimele 4 jocuri, cedând titlul lui Leeds.

Emile Heskey a betonat locul 2 pentru Liverpool

Cu campioana am lămurit-o. Cine vor fi celelalte două cluburi care o vor însoți în Champions League? Prima "dublă" pentru cormorani "marca" Emile Heskey au depus candidatura lui Liverpool, care vineri, în derby-ul local de la Everton, l-ar putea avea în rândurile ei pe Robbie Fowler (25 ani la 9 aprilie), revenit după două operații în acest sezon. Houllier are planuri mari pentru viitorul imediat, spunând momentan un nu hotărât lui Chelsea, care a renunțat la ideea de a-l aduce la "Stamford Bridge" pe Ruud Van Nistelrooy, curt ându-l în schimb cu insistență pe Fowler, evaluat la 15 milioane, dar doar în cazul cedării neintegratului Sutton.

Arsenal pare a fi favorită la locul 3, după ce a spulberat-o pe Leeds, ajunsă la al 6-lea eșec succesiv. "Tunarii" s-au revanșat cu vârf și îndesat în locul unde pierduseră bătălia pentru titlu în '99.

Chelsea, care a pierdut la Sheffield primul meci de campionat în anul 2000, și-a luat ca măsură de prevedere în cazul ratării locului 4, calificant pentru Cupa UEFA, înscrierea pentru poziția în Cupa Intertoto de pe locul 5, la care au aderat 7 echipe. Londonezii, fără Zola și Wise, menajați, au avut două bare după pauză, dar a fost deajuns ca De Goey, sancționat cu "galben", să-l agațe în careu pe sprințarul De Bilde, pentru ca "bufnițele" să obțină al doilea succes la zero în doar 4 zile și să mai spere că nu vor lua drumul ligii secunde, la braț cu Bradford și Watford.

În zona nisipurilor mișcătoare, nou-promovata Bradford pare condamnată după a 6-a înfrângere la rând. Derby în schimb a căzut pradă celei de-a doua "duble" marca Paolo Wanchope în doar 4 zile, care n-a avut milă la revenirea pe Pride Park de "berbecii" care l-au lansat în fotbalul englez.

LIVERPOOL	ARSENAL	LEEDS	CHELSEA
21.04 Everton (d)	23.04 Watford (d)	23.04 Newcastle (d)	22.04 Boro (a)
29.04 Chelsea (d)	29.04 Everton (d)	30.04 Sheffield (d)	24.04 Man Utd (d)
3.05 Leicester (a)	2.05 West Ham (a)	3.05 Watford (a)	29.04 Liverpool (a)
7.05 South'ton (a)	6.05 Chelsea (a)	8.05 Everton (a)	6.05 Arsenal (d)
14.05 Bradford (d)	10.05 Sheffield (a)	14.05 West Ham (d)	14.05 Derby (a)
	14.05 Newcastle (d)		

Neașteptat eșecul lui Newcastle, al 3-lea într-o săptămână dar primul din 1985 încoace în fața "vulpilor", care n-au luat gol într-un meci pentru prima oară din luna noiembrie.

Remarcabil come-backul lui Villa la White Hart Lane, cu 4 goluri în doar 12 minute. A doua zi, duminică, antrenorul ei, John Gregory, a alergat probabil foarte lejer în maratonul Londrei. Cât despre omologul său de la Spurs, renumitul George Graham, este "pe fără"...

DERBY

Manchester Utd 4

Solskjaer 1 51 Butt 66 Berg 70

Sunderland AFC 0

Lunea trecută, "Diavolii" făcuseră spectacol, după pauză, în deplasarea la Boro. Acolo, Andy Cole a depășit recordul de goluri marcate pentru club într-un sezon, deținut la egalitate cu câte 18 reușite de Cantona (1993-94), Solskjaer (1996-97) și Yorke, în ediția trecută. "Ciocolatiul" a atins borna de 19 boabe în acest campionat, devenind astfel primul jucător care să înscrie cele mai multe goluri într-o ediție pentru două echipe diferite, fiind și în cartea de aur a lui Newcastle (34 reușite în '93-'94).

Sâmbătă, pe eșafodul "Old Trafford" s-a predat altă trupă din nord-estul țării, unica nou-promovată care va scăpa însă de o revenire imediată în liga a doua. Și-acum "Diavolii" au doborât un record, cel al golurilor înscrise într-un campionat, de la lansarea Premier League în 1992, și care era deținut de Newcastle, cu 82 reușite.

Pe toate stadioanele din Albion s-a păstrat un minut de reculegere la ora locală 15.04, în memoria celor 95 fani ai lui Liverpool decedați în urmă cu 11 ani în catastrofa de la Hillsborough. Astfel, meciurile rundei a 33-a au început cu 5 minute întârziere, dar suporterii din "Teatrul viselor" n-au trebuit să aștepte prea mult pentru a-l vedea pe Ole Gunnar Solskjaer ieșit la rampă. Ce conta că Beckham, Giggs, Yorke erau doar pe banca de rezerve, iar Cole și Irwin chiar în tribună? Hazliu a fost că David Beckham a oferit două centrări de gol la nici 5 minute de la intrarea sa în joc, așa încât pentru Sunderland n-ar fi stat în picioare nici scuza că n-a contat pe fundașii centrali Bould și Butler.

Man Utd merită toate laudele, la fel și Sir Alex Ferguson, care, fiind declarat manager al lunii martie, a primit pentru a 11-a oară acest premiu, o sumă record între tehnicienii din Albion. Cartea sa de vizită fiind impresionantă iar finishul contractului său cu clubul, în 2002, agenția de pariuri William Hill a și dat publicității o listă cu cei 35 potențiali înlocuitori ai scoțianului pe banca "Diavolilor". Cele mai mari șanse, în opinia book-makerilor, le au Steve Bruce (cotă 5/4), Gordon Strachan (7/2), Brian Robson (9/2), cu toții foști jucători ai grupării, Martin O'Neill (7/1), Steve McClaren (9/1, actualul secund), David O'Leary (12/1), Mark Hughes (14/1), Brian Kidd (16/1, fostul secund), Peter Reid (20/1) și Capello, Lippi, McClair și Van Gaal, la "cota" 25/1. Simpaticii de la William Hill le-au dat șanse și lui Cantona (50/1) sau George Best (500/1), ultimul pe listă, nord-irlandez care, apropo, i-a promis după recenta internare profesorului Roger Williams că va renunța la alcool. Mama sa, Anne, a murit la 42 ani din cauza licorilor lui Bachus...

Man Utd: Bosnich (46, van der Gouw) – G Neville, Stam (57, Berg), Silvestre, P. Neville – Scholes (65, Beckham), Keane, Butt, Fortune – Solskjaer Sheringham.

Sunderland: Sorensen – Holloway, Williams (86, Butler), Makin, Gray – Rae, Roy, Craddock, Kilbane – Quinn, Phillips.

Rezultate

Etapa a 32-a

Middlesbrough – Man Utd 3-4
Campbell 12 Ince 86 Juninho 90 – Giggs 47 Cole 58 Scholes 68 Fortune 88
Chelsea – Coventry 2-1
Hendry 53 autogol Zola 56 – McAllister 17
West Ham – Newcastle 2-1
Wanchope 60 89 – Speed 47
Wimbledon – Sheffield 0-2
De Bilde 39 Sibon 87

Etapa a 33-a

Man Utd – Sunderland 4-0
Everton – Bradford 4-0
Pembridge 2 Unsworth 15 pen Barmby 55 Collins 82
Sheffield – Chelsea 1-0
Jonk 51 pen
Tottenham – Aston Villa 2-4
Iversen 16 Armstrong 47 – Dublin 62 pen 69 Carbone 70 Wright 74
Coventry – Middlesbrough 2-1
Ince 32-autogol Robbie Keane 61 – Ziege 64 pen
Derby Co – West Ham 1-2
Sturridge 84 – Wanchope 15 32
Newcastle – Leicester 0-2
Cottee 6 Savage 52
Southampton – Watford 2-0
Davies 4 Pahars 76
Wimbledon – Liverpool 1-2
Anderssen 70 – Heskey 37 62
Leeds – Arsenal 0-4
Henry 21 Keown 70 Kanu 82 Overmars 90

Conform tradiției de Paști, rundele a 34-a și a 35-a vor avea loc sâmbătă (22.04) și luni (24.04).

CARLING PREMIERSHIP

1. MAN. UTD.	33	23	7	3	84-39	76	+25
2. LIVERPOOL	33	19	8	6	51-25	65	+14
3. ARSENAL	32	18	6	8	60-32	60	+12
4. LEEDS	33	19	3	11	49-39	60	+9
5. CHELSEA	33	16	10	7	43-28	58	+10
6. ASTON VILLA	34	15	10	9	41-29	55	+7
7. SUNDERLAND	33	14	9	10	52-51	51	0
8. WEST HAM	33	13	10	10	45-49	49	+1
9. EVERTON	34	12	12	10	58-45	48	0
10. LEICESTER	32	13	6	13	46-47	45	-6
11. NEWCASTLE	33	12	7	14	53-48	43	-5
12. TOTTENHAM	33	12	7	14	49-44	43	-5
13. MIDDLESBR.	33	12	7	14	39-48	43	-8
14. COVENTRY	34	11	8	15	43-45	41	-13
15. SOUTHAMPT.	33	11	7	15	41-55	40	-8
16. DERBY CO.	33	8	8	17	37-48	32	-19
17. WIMBLEDON	34	7	11	16	44-65	32	-22
18. SHEFFIELD	33	7	6	20	30-58	27	-21
19. BRADFORD	33	6	8	19	29-61	26	-22
20. WATFORD	33	5	6	22	28-66	21	-27

FRANȚA

Calais dă flit campioanei

Girondins Bordeaux, campioana en – titre din Hexagon, n-a mai ajuns în finala Cupei Franței. "Buturuga mică" este trupa de amatori Calais, din liga a 4-a (CFA), care

Iarba de la Lens e sfântă pentru cei din Calais

astfel reușește o premieră. Echipa antrenată de Ladislas Lozano – prenumele îl are după un unchi de origine maghiară care fusese ucis în războiul civil din Spania – egalase deja prin calificarea în semifinale unica performanță precedentă a unei grupări amatoare, Quevilly, izbutită în 1968. Și în sferturile de finală, și miercurea trecută, în penultimul act, lui Calais i-a purtat noroc arena "Felix Bollaert" din Lens. Mai întâi a eliminat-o pe Strasbourg, golul victoriei cu 2-1 fiind marcat de asistentul social Christophe Hogard în ziua în care împlinea 25 ani, și care era încurajat din tribune de peste 200 de rude și prieteni. Peste 24 ore, antrenorul Lozano era sărbătorit la TV France sau aplaudat din picioare de clienții legendarului restaurant Fouquet's de pe Champs Elysee, unde alesese să mănânce prânzul.

Minunea s-a repetat zilele trecute, când victime au căzut bordelezii, spre extazul lui Jean-Marie Puissesseaux, președintele amatorilor. Cum regulamentul în Franța zice că gazdă în Cupă este orice echipă aflată cu cel puțin două divizii mai jos decât adversara sa, iar arena din Calais fiind prea mică, FFF a decis ca meciurile lui Calais să aibă loc la Lens, fanii amatorilor făcând de fiecare dată deplasarea de puțin peste 100 kilometri cu 250 autobuze. Micuțul club cu un deficit financiar pe 1999 de peste două milioane franci, și care provine dintr-un oraș cu șomajul de "cota" 40%, a încasat peste 5 milioane FF pentru accederea în finală, dar, mult mai important, va juca pe 6 mai pe terenul unde acum nici 2 ani "cocoșul galic" devenea numero uno mondial. În finala de pe "Stade de France", unde sunt așteptați peste 30.000 fani ai galben-roșilor, Calais va da piept cu deținătoarea la zi a trofeului, Nantes Atlantique, care în semifinale i-a barat calea liderei AS Monaco spre primul ei event campionat-cupă după aproape 40 ani. Și la cât de mult s-au chinuit "canarii" în finala de anul trecut cu nou-promovata pe-atunci Sedan, nu băgați mâna în foc că duelul porturilor la Oceanul Atlantic n-ar putea fi adjudecat de "buturuga mică" de la Canalul Mânecii.

Rezultate:
Calais – Bordeaux 3-1 d. p. : Jandau 99 Millien 112 Gerard 118 – Laslandes 107
Monaco – **Nantes** 0-1 : Da Rocha 81

"Principatul" campion

Pentru a 3-a oară în ultimele 8 ediții, după succesele din 1993 și '97, AS Monaco a cucerit sâmbătă un nou titlu de campioană.

Lyon – St Etienne 0-0
PSG – Lens 4-1
Leroy 34 49 84 Robert 44 – Rodriguez 38
Bordeaux – Le Havre 3-0
Alicarte 21 pen 69 pen Savelic 89
Metz – Bastia 1-1
Schemmel 45 – Prince 90
Monaco – Nancy 2-2
Simone 12 Prso 90 - Rambo 10 Lefevre 40
Nantes – Marseille 0-0
Rennes – Montpellier 1-3
Nonda 35 – Maovlida 5 Pataca 62 Silvestre 82
Strasbourg – Sedan 1-1
Echovafni 55 – Di Rocco 85
Troyes – Auxerre 2-0
Jban 62 Boutal 80

CLASAMENT

1(.1). MONACO	31	19	5	7	62-31	62	+14
2(.2). LYON	31	15	7	9	38-35	52	+4
3(.3). PARIS SG	31	14	9	8	47-37	51	+3
4(.4). BORDEAUX	31	14	8	9	48-36	50	+2
5(.5). BASTIA	31	11	11	9	40-34	44	-1
6(.6). SEDAN	31	12	8	11	39-40	44	-1
7(.7). AUXERRE	31	12	7	12	31-35	43	-2
8(.8). STRASBOURG	31	12	7	12	41-48	43	-5
9(.9). ST.ETIENNE	31	11	9	11	41-44	42	-3
10(10). RENNES	31	11	7	13	42-43	40	-8
11(11). LENS	31	11	7	13	33-37	40	-5
12(12). MARSEILLE	31	9	12	10	39-39	39	-9
13(15). TROYES	31	12	3	16	32-47	39	-6
14(13). METZ	31	7	17	7	34-30	38	-10
15(14). NANTES	31	10	7	14	36-38	37	-11
16(16). NANCY	31	9	8	14	37-42	35	-10
17(17). LE HAVRE	31	9	7	15	28-45	34	-11
18(18). MONTPELLIER	31	7	9	15	37-44	30	-15

UNGARIA

În timp ce fanii lui Fradi și Ujpest se bat, suporterii lui Dunaferr cântă

Etapa a 27-a a adus câteva surprize, dar și distanțarea liderului la 8 puncte, un avans greu de recuperat, chiar dacă echipa clasată pe locul 2 se numește MTK, încă actuala campioană. La Dunaujvaros, un orășel cu o populație de doar 70.000 de locuitori, se visează acum frumos, sperându-se că Dunaferr va cuceri titlul și la fotbal, după ce s-a impus la handbal feminin și masculin și la hochei!

Derby-ul rundei a opus tocmai primele clasate, înaintea partidelor de la finele săptămânii trecute. **VASAS - DUNAFERR 0-2**: Lengyel (22), Zavadszki (82). Pe arena "Angyalföld", oaspeții s-au apărat calm, contraatacurile lor, foarte periculoase, soldându-se cu două goluri. Misiunea celor de la Dunaferr a fost ușurată și de cartonașul roșu văzut de Kabat, de la budapestani, în minutul 65. Mare bucurie la vestiarul vizitatorilor la finele partidei, unde au apărut și câțiva muzicanți mai tuciurii, care au cântat de mama focului!

Impunându-se în deplasare. "gâscanii" au trecut pe locul secund. **PECS - MTK 0-1**: Illes (65). 6.000 de spectatori au sperat într-o minune, dar gazdele s-au ales doar cu un penalty refuzat, în minutul 25...

Încă două întâlniri s-au încheiat cu succese externe.

ZALAHUS - VAC 1-2: Sebök (70-penalty) - Koller (42-penalty), Havran (55). Bomba etapei, oaspeții, ca și retrogradați, au avut o cotă de 10 la 1 în caz de victorie. Și totuși, cei care au avut curajul să parieze pe Vac și-au umplut buzunarele!

SIOFOK - TATABANYA 1-3: Zabundu (88) - Hornyak (34), Kovacs (82), Kiprich (90). Joc dârz, cu 3 goluri marcate în final, oaspeții cocoțându-se pe locul 4, în timp ce băieții de lângă Balaton și-au complicat și mai tare existența.

Scântei într-un derby de mare tradiție al fotbalului maghiar. **FERENCVAROS - UJPEST 0-0**. Dacă nu s-a văzut mult fotbal, scandal a fost din plin. Partida a fost întreruptă deja în minutul 4, suporterii celor două formații aruncând diferite obiecte pe gazon, pierzându-se destul timp până la reluarea jocului. Fanii lui Ujpest s-au remarcat deja înaintea meciului, producând pagube de sute de mii de forinți în stația de metrou. Ciocniri au avut loc și la final, care s-au încheiat cu un bilanț de 50 de răniți și 20 de arestați. Vinovaților li se va interzice accesul pe stadioane...

Să revenim însă la sport și să vedem ce s-a întâmplat în celelalte jocuri. **HALADAS - NYIRSEG 1-1**: Balogh (72) - Szatke (14). Situație grea și pentru gazde, care au fost obligate să se mulțumească doar cu o remiză, spre dezamăgirea celor 4.000 de spectatori.

KISPEST - DEBRECEN 1-0: Farago (5). Victorie a budapestanilor, care le permite să privească mult mai relaxați finalul de campionat...

GYÖR - NAGYKANIZSA 4-0: Herceg (35), Ferenczi (36), Baumgartner (40), Nagy (80).

DIOSGYÖR a stat.

Marțea trecută s-au desfășurat și semifinalele Cupei. **TAPIOSZENTMARTON** (liga a IV-a) - **VASAS 1-4**: Simon (26) -penalty - Kabat (23, 49), Tiber (54, 72). Surpriza n-a ținut decât vreo 50 de minute, perioadă în care gazdele au fost la înălțime, spre bucuria celor peste 4.000 de spectatori, care au încurajat o formație dintr-o localitate situată în apropierea capitalei, cu o populație de 5.000 de suflete!

MTK - DEBRECEN 4-0: Guşatu (6, 78), Madar (29), Kuttor (82). Deținătoarea trofeului a clacat lamentabil, Mugur Guşatu permițându-și să rateze și o lovitură de la 11 metri, în minutul 58.

La 3 mai, pe arena lui Ferencvaros, se vor întâlni în ultimul act al competiției **VASAS** și **MTK**.

În Cupa Intertoto Ungaria și-a înscris 3 reprezentante: Debrecen, Tatabanya și Györ. Cea mai bine clasată dintre aceste echipe va întâlni în prima manșă o formație din Feroe, iar în caz de succes va da piept cu o grupare din Iugoslavia sau Slovenia.

ȘTEFAN MARTON

P.N.B.

1. DUNAFERR	25	17	7	1	55-20	58	+22
2. MTK HUNG.	25	14	8	3	47-19	50	+14
3. VASAS	25	15	4	6	47-22	49	+10
4. TATABANYA	26	11	10	5	28-29	43	+4
5. DEBRECEN	26	11	7	8	37-31	40	+1
6. FERENCVAROS	26	10	8	8	45-31	38	-1
7. UJPEST	26	10	8	8	44-33	38	+2
8. NYIRSEG	25	10	6	9	29-34	36	0
9. ZALAHUS	25	8	11	6	28-18	35	-4
10. GYOR	25	9	7	9	39-26	34	-5
11. KISPEST	26	9	6	11	25-33	33	-9
12. PECS	25	7	10	8	28-39	31	-8
13. NAGYKANIZSA	26	5	8	13	20-37	23	-13
14. HALADAS	25	6	4	15	26-43	22	-17
15. DIOSGYOR	25	5	6	14	22-44	21	-15
16. SIOFOK*	26	6	5	15	21-43	20	-22
17. VAC	25	3	5	17	22-61	14	-22

RADIO DEVA 89.3 FM

GERMANIA

Nici în alte părți concitadinii nu se prea înghit

Rezultatele etapei a 30-a

BAYERN – 1860 MÜNCHEN 1-2
Scholl (29) – Max (22), Jeremies (40, autogol)

STUTTGART – FREIBURG 1-0
Ganea (81). Eliminat Ganea (min.83)

KAISERSLAUTERN – FRANKFURT 1-0
Reich (58)

LEVERKUSEN – BIELEFELD 4-1
Beinlich (11), Kirsten (22), Ballack (38), Rink (51, penalty) – Meissner (65, penalty)

UNTERHACHING – ROSTOCK 1-1
Seifert (78) – Kovacec (90)

HAMBURG – BRAMEN 0-0

DUISBURG – DORTMUND 2-2
Kovacevic (6), Zeyer (44, penalty) – Addo (13), Wörns (25)

SCHALKE – ULM 0-0

HERTHA – WOLFSBURG 0-0

În urmă cu o săptămână, marți și miercuri, s-au jucat partidele din etapa a 29-a, încheiate cu următoarele rezultate: Dortmund – Unterhaching 1-3 (Ricken 28 – Seitz 7, Strehmel 49, Schwarz 58); Kaiserslautern – Hertha 1-2 (Pettersson 11 – Alves 8, Preetz 84); Wolfsburg – Schalke 0-0, Ulm – Stuttgart 1-1 (Leandro 71 – Bordon 3): Bielefeld – Hamburg 3-0 (Labbadia 7, Stratos 66 penalty, Göktan 75); Frankfurt – Bremen 1-0 (Heldt 70, penalty); Freiburg – Bayern 1-2 (Kobiashwili 11 – Jancker 23, Scholl 87 penalty); 1860 München – Duisburg 4-1 (Max 3, 43, Agostino 29, 81 – Töfting 84); Rostock – Leverkusen 1-1 (Breitkreutz 44 – Schneider 66)

EVENIMENT. Sâmbătă și-a făcut redebutul în ligă unul dintre cei mai celebri antrenori germani, Udo Lattek. El l-a înlocuit la cârma Borussiei Dortmund pe Bernd Krauss, care la rândul lui preluase conducerea tehnică a galben-negrilor de la Wolfgang Skibbe. După Otto Rehhagel și Erich Ribbeck, Lattek are al treilea palmares din istoria ligii (a fost al 518-lea meci pe banca tehnică a unei echipe din Bundesliga). Între 1970-75 și 1983-87 a activat la Bayern, apoi la Gladbach între 1975-79, Dortmud 1979-81, FC Köln 1981, Schalke 1991- 16 ianuarie 1993). Născut în 1935, Lattek a cucerit toate cele trei cupe europene: 1974 Cupa Campionilor cu Bayern, 1982 Cupa Cupelor cu FC Barcelona, iar în 1979 Cupa UEFA cu Borussia Mönchengladbach. El va activa la Dortmund alături de celebrul Matthias Sammer, căruia accidentările i-au încheiat cariera înainte de vreme.

CURIOZITĂȚI. În cel de-al 191-lea derby al orașului München victoria a revenit "leilor", care stabilesc cu această ocazie un record: este pentru prima dată de la înființarea Bundesligii când 1860 învinge pe Bayern atât în tur cât și în retur ● La finele campionatului, Eintracht Frankfurt va fi penalizată cu 2 puncte, datorită deficiențelor pe care clubul din capitala financiară a Germaniei le-a avut pentru obținerea licenței de club profesionist ● La 20 aprilie se va stabili dacă SC Freiburg va avea terenul suspendat sau va plăti doar o amendă, ca urmare a unei mingi de golf aruncate din tribună în meciul cu Bayern, obiect care l-a lovit în tâmplă pe portarul bavarezilor, și al naționalei, Oliver Kahn. Cel care a făcut acest gest este un tânăr de 16 ani...

CIFRE. 3 – meciuri directe între Hertha și Wolfsburg jucate la Berlin, partide în care actualii coechipieri ai lui Dorinel Munteanu nu au înscris nici un gol: **9** – meciuri egale obținute de Schalke în cele 15 partide jucate pe teren propriu în actualul campionat, record al clubului în acest capitol ; **10** – numărul loviturilor de la 11 metri acordate împotriva echipei Arminia Bielfeld, cele mai multe din campionatul actual; **11** – etape din actualul campionat în care Hamburger SV nu a primit gol, record al clubului; **13** – meciuri în care Eintracht Frankfurt nu a reușit să înscrie nici un gol în actualul campionat; **14** – goluri primite de MSV Duisburg în urma unor lovituri cu capul, cele mai multe din actualul campionat la acest capitol; **50** – victorii realizate de antrenorul Otto Rehhagel de când antrenează pe FC Kaiserslautern; **250** – înfrângeri suferite de Bayern München de-a lungul anilor în care echipa a activat în Bundesliga; **120** – zile de pauză de care are nevoie starul lui Bayern, Stefan Effenberg, ca urmare a întinderii suferite în partida cu concitadinii de la 1860. Asta înseamnă că pentru "Effe" sezonul este ca și încheiat, finalul campionatului fiind programat pentru 20-21 mai.

GOLGETERI: 16 goluri – Martin Max (1860), 15 goluri – Ulf Kirsten (Leverkusen), 13 goluri - Ebbe Sand (Schalke), 12 goluri – Ailton (Bremen), Jonathan Akpoborie (Wolfsburg), Michael Preetz (Hertha).

ETAPA VIITOARE: joi 20 aprilie: Bielefeld – Unterhaching, Frankfurt – Hamburg. Sâmbătă, 22 aprilie: Wolfsburg – Kaiserslautern, Ulm – Hertha, Freiburg – Schalke, 1860 – Stuttgart, Rostock – Duisburg. Duminică, 23 aprilie: Dortmund – Bayern, Bremen – Leverkusen.

M.B.

DIE 3. BUNDES LIGA **CLASAMENT**

1. LEVERKUSEN	30	18	10	2	65-32	64	+16
2. BAYERN M.	30	18	7	5	62-26	61	+16
3. HAMBURG	30	15	10	5	59-33	55	+10
4. TSV 1860	30	13	8	9	49-43	47	+2
5. HERTHA	30	12	10	8	37-41	46	+1
6. KAISERSL.	30	14	4	12	44-51	46	+1
7. WERDER BR.	30	12	8	10	59-45	44	-1
8. STUTTGART	30	13	5	12	35-37	44	-1
9. WOLFSBURG	30	10	13	7	46-49	43	-2
10. HACHING	30	10	8	12	37-38	38	-7
11. SCHALKE	30	7	14	9	35-37	35	-10
12. DORTMUND	30	7	12	11	35-35	33	-12
13. FREIBURG	30	8	9	13	40-46	33	-12
14. ROSTOCK	30	6	14	10	37-51	32	-13
15. ULM	30	8	8	14	31-53	32	-13
16. FRANKFURT*	30	9	5	16	32-39	30	-12
17. BIELEFELD	30	5	8	17	33-55	23	-22
18. DUISBURG	30	4	9	17	35-60	21	-24

*) echipă penalizată cu două puncte

SPANIA

Iepurașul lui Van Gaal a sosit: 12 goluri în 12 zile

Sâmbătă seara, cluburile din Liga de Campeones au deschis etapa a 33-a, în care eșecul lui Depor, aflată în căutarea primului titlu de campioană din istoria clubului, a amânat deznodământul final al unui sezon în care nimeni nu pare a mai avea forța necesară să țină pasul în cursa pentru șefie.

Van Gaal a arătat din nou cum se poate duce de râpă munca unui întreg sezon în 12 zile, în care a încasat 12 goluri pe fronturile, campionat, Copa del Rey, Champions League: **OVIEDO – BARCELONA 3-0**. **Dely Valdes (32, 80), Pompei (55)**. Pe "Carlos Tartiere", gazdele au reînviat cu o săptămână înaintea Paștelui catolic, tocmai la momentul potrivit, când "catalanii" lui Van Gaal sunt în corzi. Cu Guardiola pe bancă și Kluivert exclus din lot pentru că a vorbit prea mult în ultimul timp, Barca nu a jucat nimic, arătând lumii întregi cum poți fi umilit, din nou, după ce toți bookmakerii te plasau acum nici două săptămâni pe primul loc. Dely Valdes a fost fenomenal, cu excepția penaltyului executat în bară, când Pompei a fost însă pe fază.

REAL ZARAGOZA – REAL 0-1. **Raul (85) – penalty**. Invincibilitatea aragonezilor pe "La Romareda" a căzut după 13 luni tocmai în fața unei echipe care nu a incomodat-o mai deloc, fiind dominată categoric pe gazonul unde în urmă cu 6 sezoane (29.10.94) debuta Raul, cel care sâmbătă a marcat golul 100 în Ligă și a răzbunat într-un fel umilința din tur de pe "Bernabeu" (1-5). În duelul fraților Helguera. (Luis și Ivan) a revenit și Anelka, francez care a "scos" penaltyul. Cassilas a fost din nou super iar Del Bosque a avut tupeul de a-l titulariza pe debutantul Fernando, 19 ani. Paradoxal, deși joacă slab, Real e neînvinsă de 10 etape.

FC SEVILLA – VALENCIA 1-2: **Jesuli (78) – Mendieta (70), Pellegrino (90)**. Pe o ploaie torențială, gazdele s-au înmuiat definitiv, drumul spre Segunda fiind confirmat de propriul lor jucător, printr-o splendidă lovitură de cap. Raidurile lui Claudio Lopez, o repetiție pentru seara de marți pe "Olimpico" din Roma, au creat de fiecare dată panică. Adrian Ilie, indisponibil, așteaptă "iepurașul" și o echipă pe măsura valorii sale.

CELTA – NUMANCIA 0-0. Eliminarea din Cupa UEFA i-a afectat în așa hal pe băieții lui Victor Fernandez, încât nu mai sunt în stare să bată pe nimeni de 7 etape. Echipa lui Barbu (absent) a muncit mult pentru acest egal, care îi oferă un respiro în lupta pentru supraviețuire. Eliminat: Djorovic (C).

RACING – VALLADOLID 1-1: **Salva (14) – Alberto (82)**. Joc echilibrat în regiunea Catabria, unde Amavisca a terminat sezonul după ruptura de menisc suferită, iar albvioleții lui Gregorio Manzano au scos al 3-lea egal la unu în ultimele tot atâtea jocuri.

ATLETICO – MALAGA 2-2: **Valeron (4), Solari (81) – Rufete (36), Catanha (50)**. Cu Jesus Gil din nou în loja oficială, după multe zile de exil, madrilenii s-au sinucis în fața unui "Calderon" arhiplin, venit să retrăiască seara de miercuri, când o descălța pe Barca din Cupă. Eroul negativ a fost de această dată Hasselbaink, care la 1-0 a executat pe lângă bară un penalty iar la 2-2 l-au lăsat nervii, fiind eliminat după o tentativă de a faulta dur.

REAL SOCIEDAD – ATHLETIC BILBAO 4-1: **Aranzabal (35), Hohlov (50), De Paula (56, 90) – Pikabea (34, autogol)**. Sub privirile lui John Toshack și Claudio Ranieri, aflați în studiu pentru o eventuală echipă, s-a disputat al 112-lea derby basc, ultimul pentru bascul francez Luis Fernandez, din vară pe liber. Ploaia continuă a afectat serios terenul de joc, diferența de 3 goluri fiind neconformă cu derularea disputei. Larrazabal, cu două galbene în 4 minute, a lăsat-o pe Athletic în inferioritate numerică.

MALLORCA – ALAVES 2-0: **Lauren (19), Carlos (80)**. "Vaccinată" etapa trecută pe "Camp Nou" cu 3-0, echipa insulară și-a revenit și a învins din nou după o dominare clară, reușind cel mai bun joc din acest sezon. Oaspeții, cu Contra în teren 90 de minute, n-au mai marcat de 4 etape. Ieri s-au împlinit 40 de ani de când Mallorca a promovat pentru prima oară în Primera.

ESPANOL – BETIS 3-0: **Tamudo (52), Nando (69), Manel (90)**. După o primă repriză foarte slabă, gazdele au răbufnit la reluare, administrând alb-verzilor un scor similar celui din tur (5-2). Oaspeții s-au deplasat inutil la Barcelona dar au confirmat declinul unei regiuni în care fotbalul înseamnă religie și pasiune. Duelul Gâlcă – Filipescu a durat 58 minute, timp în care ambii s-au "îngălbenit", iar apoi Felipe a ieșit în favoarea colegului din Est, slovacul Karhan.

RAYO – DEPORTIVO 2-0: **Michel I (24) – penalty, Ferron (81)**. În ultimul joc al etapei, Depor nu a reușit mai nimic, în afara câtorva exchibiții ale lui Djalminha, dar a profitat de eșecul celor din zonă și va deveni probabil campioană, deși a adunat 10 eșecuri. A 13-a victorie a gazdelor a fost indiscutabilă și a alimentat speranțele unei participări cel puțin în Intertoto.

GOLEADORES

23	Salva	Racing
	Hasselbaihk	Atletico
	Catanha	Malaga

Copa del Rey (semifinale, tur, 12.04): REAL – ESPANOL 0-0; ATLETICO – FC BARCELONA 3-0 (Hasselbaink 30, Baraja 47, Hugo Leal 52). Returul, în 25.04.

JUAN DE JUAN

CLASAMENT

1(.1). DEPORTIVO	33	19	4	10	59-40	61	+13
2(.2). BARCELONA	33	17	5	11	63-42	56	+8
3(.4). REAL	33	14	14	5	52-42	56	+8
4(.3). ZARAGOZA	33	14	13	6	52-33	55	+4
5(.6). VALENCIA	33	14	9	10	48-37	51	+3
6(.5). ALAVES	33	14	9	10	35-33	51	0
7(.8). ESPANOL	33	12	10	11	50-41	46	-5
8(.9). R.VALLECANO	33	13	7	13	44-44	46	-5
9(.7). CELTA VIGO	33	13	6	14	40-39	45	-6
10(12). MALLORCA	33	12	8	13	42-41	44	-7
11(10). VALLADOLID	33	11	11	11	32-39	44	-4
12(11). MALAGA	33	10	13	10	49-44	43	-5
13(14). R.SOCIEDAD	33	10	12	11	39-41	42	-9
14(13). ATH.BILBAO	33	10	11	12	42-54	41	-7
15(15). NUMANCIA	33	10	10	13	40-51	40	-8
16(16). SANTANDER	33	9	12	12	45-45	39	-12
17(18). OVIEDO	33	9	10	14	37-54	37	-11
18(17). BETIS	33	9	9	15	28-48	36	-15
19(19). ATL.MADRID	33	8	9	16	43-55	33	-18
20(20). SEVILLA	33	5	12	16	37-54	27	-21

(cifrele din paranteză indică locul ocupat săptămâna trecută)

Etapa viitoare Et. 34 (duminică, 23 aprilie): Betis - Alaves (0-2); Valencia - Atl. Madrid (2-1); Ath. Bilbao - Celta Vigo (1-1); Valladolid - Espanol (1-1); Oviedo - Mallorca (1-1); Deportivo - Sociedad (1-0); Malaga - Vallecano (1-4); Real - Santander (1-1); Barcelona - Sevilla (2-3); Numancia - Zaragoza (3-3).

SEGUNDA DIVISION Etapa a 35-a: Levante – Toledo 1-0; Villarreal – Merida 1-0 (Craioveanu înlocuit în minutul 65; Denis Șerban pe bancă); Getafe – Osasuna 0-0; Tenerife – Recreativo 1-2; Lleida – Logrones 1-0; Albacete – Cordoba 1-0; Badajoz – Compostela 2-2; Elche – Atletico "B" 1-1; Eibar – Leganes 0-0; Extremadura – Sporting 2-2; Salamanca – Las Palmas 0-2 (Stelea în teren 90 minute; Munteanu înlocuit în minutul 76).

1. **Las Palmas** 56p.; 2.Lleida 55p.; 3.Villarreal 55p.; 4.Extremadura 54p.; 5-8. Tenerife, Salamanca, Sporting Gijon, Levante 52p.

OLANDA (ET. A 30-A)

Utrecht - Sparta Rotterdam 3-1
Dijkhuizen 55, Kuyt 60, Robbemond 83 pen. - Marbus 58

Heerenveen - Sittard 3-0
Lurling 18, Nurmela 44, de Nooijer 65

Roda Kerkrade - Willem Tilburg 3-4
Peeters 38 pen., Rudge 45, Zafarin 56 - Ramzi 26, 90, Galasek 66, Landzaat 88 pen.

Vitesse - Twente Enschede 4-1
Van Hooijdonck 44, Grujic 68 autogol, Zongo 74, ter Avest 76 autogol - Vennegoor of Hesselink 18

Ajax - AZ Alkmaar 4-1
Arveladze 45, 65, Gronkjaer 75, Winter 90 - Bosman 44

De Graafschap - Feyenoord 0-1
Cruz 1

Den Bosch - Nijmegen 1-1
Van der Laan 10 pen. - Janssen 1

PSV - Cambuur 1-0
Van Bommel 71

Maastricht - Waalwijk 0-1
Nwakire 71

CLASAMENT

1(.1). PSV EIND.	30	23	3	4	91-22	72	+27
2(.2). HEERENVEN	30	19	3	8	56-33	60	+15
3(.4). FEYENOORD	30	16	9	5	57-36	57	+15
4(.5). AJAX	29	17	5	7	68-43	56	+8
5(.6). VITESSE	30	16	8	6	61-40	56	+11
6(.3). TW.ENSCHEDE	30	15	11	4	49-30	56	+11
7(.7). ALKMAAR	30	16	4	10	62-50	52	+10
8(.8). KERKRADE	30	13	7	10	53-43	46	+1
9(.9). TILBURG	30	12	7	11	47-56	43	-2
10(10). UTRECHT	30	13	3	14	51-54	42	-6
11(11). WAALWIJK	30	11	5	14	39-57	38	-7
12(12). GRAAFSCHAP	30	8	8	14	35-47	32	-13
13(13). SP.ROTTERD.	30	9	5	16	43-62	32	-13
14(14). SITTARD	30	8	7	15	39-50	31	-14
15(15). NIJMEGEN	30	6	6	18	34-56	24	-21
16(16). MAASTRICHT	30	5	6	19	35-64	21	-24
17(18). DEN BOSCH	29	3	8	18	26-69	17	-25
18(17). CAMBUUR	30	3	7	20	27-61	16	-29

SCOȚIA (ET. A 34-A)

Glasgow Rangers este la doar un pas de câștigarea celui de-al 11-lea titlu de campioană în ultimii 12 ani. Alb-albaștrii vor jubila încă de sâmbătă, dacă Celtic nu va dispune de Hibernian, fie duminică, la finele meciului lor de la Mc Diarmid Park, cu St. Johnstone.

În etapa a 31-a: Aberdeen - Hearts 1-2, Celtic - Dundee 2-2, Dundee Utd. - Rangers 0-2, Hibernian - St. Johnstone 3-3, Motherwell - Kilmarnock 2-0

CLASAMENT

1. RANGERS	30	23	6	1	83-22	75
2. CELTIC	30	18	3	9	80-35	57
3. HEARTS	31	13	8	10	43-36	47
4. MOTHERWELL	30	11	9	10	40-56	42
5. HIBERNIAN	30	9	10	11	44-50	37
6. ST. JOHNSTONE	30	8	10	12	31-38	34
7. DUNDEE UTD.	29	9	6	14	28-46	33
8. DUNDEE	30	9	5	16	39-57	32
9. KILMARNOCK	31	6	13	12	32-41	31
10. ABERDEEN	29	6	6	17	33-72	24

PORTUGALIA (ET. A 30-A)

Boavista - Farense 2-1
Rogerio (22), Demetrios (90) - Ze To (81), ultima partidă din runda a 29-a.

Santa Clara - F.C. Porto 0-2

Farense - Alverca 1-2

Benfica - Belenenses 2-3

Gil Vicente - Rio Ave 4-0

Maritimo - Leiria 0-0

Salgueiros - Campomaiorense 2-1

Setubal - Braga 0-2

Sporting - Guimaraes 1-0

Jocul Amadora - Boavista s-a desfășurat luni, 17 aprilie, după închiderea ediției.

CLASAMENT

1(.1). SPORTING	30	20	8	2	49-20	68	+20
2(.2). FC PORTO	30	20	6	4	56-19	66	+21
3(.3). BENFICA	30	18	6	6	51-30	60	+15
4(.5). GIL VICENTE	30	13	9	8	44-29	48	+3
5(.4). GUIMARAES	30	14	5	11	43-32	47	+2
6(.6). BOAVISTA	29	13	6	10	32-27	45	+3
7(.7). MARITIMO	30	11	11	8	33-29	44	-1
8(.8). AMADORA	29	8	14	7	31-28	38	-4
9(.9). BELENENSES	30	8	13	9	33-33	37	-8
10(11). BRAGA	30	11	4	15	38-40	37	-8
11(12). ALVERCA	30	10	7	13	36-43	37	-8
12(10). LEIRIA	30	8	11	11	26-29	35	-10
13(13). FARENSE	30	7	10	13	30-54	31	-14
14(14). RIO AVE	30	7	9	14	29-45	30	-15
15(16). SALGUEIROS	30	8	6	16	24-41	30	-15
16(15). SETUBAL	30	8	5	17	22-43	29	-16
17(17). CAMPOMAIOR.	30	7	6	17	27-47	27	-18
18(18). SANTA CLARA	30	5	10	15	29-44	25	-20

CEL MAI MARE SUPORTER AL REȘIȚEI, ADRIAN BIRĂU, A DAT

O palmă mizeriei din fotbalul românesc!

FOTBAL vest

Anul 10 ● Nr. 416 ● 3 - 8 MAI 2000 ● 4.000 lei

Se difuzează în ARAD, BIHOR, CARAȘ, HUNEDOARA, TIMIȘ

BIRĂU l-a făcut pe Florin Marin să simtă pe propriul obraz ce înseamnă să fii antrenorul lui Nețoiu

Vrea oare MARIAN DINU să plece? Sau vrea Corvinul să scape de el?

Se bucură oare Poli prea devreme?

VOR RĂMÂNE FEDERALII INTRANSIGENȚI AȘA CUM NU-S DE OBICEI?

LĂSAȚI-L PE MARIȘ SĂ JOACE!

Călin nebunu' trage cu tunu'!

POST SCRIPTUM LA CAZUL DROBETA - TÂRNĂVENI

ALIN ARTIMON

PAG. 8

"În pauza meciului cu Chimica, Bâlbă ne-a achitat salariile..."

Vocea Porumbelului Neliniștit

(orice zvon și fum vine dinspre est)

● Mare domn... signor Zambon! Să decarteze 250 de dolari pentru un egal al lui Poli la Hunedoara care nu mai contează! Nu mai contează, chiar dacă (Doamne ferește) federalii revin asupra deciziei în cazul Severin-Târnăveni! Ce noroc avem că vin Europenele și cei din Comisia de Apel și Comitetul Executiv sunt mai curioși cum arată apusul de soare la Bruxelles sau Amsterdam! ● Ce nu înțeleg însă! De ce penele mitice îi tot dau că totul s-a făcut pentru a fi salvate Bihorul și Poli, în loc să-și vadă Rocarul din ochi! Mai bagă și bomba că actualii severineni Artimon, Vlaicu, Barna și Hulubei vor juca din vară la Poli! A venit un investitor italian la Poli și deja latră Balcanii! Ce vă deranjează fraților? E lung drumul până în vest, sau vă place mai mult limba moale de la Piatra Neamț? Greu cu limbile astea... ● Sper ca italienii să rămână și la UTA, în ciuda altor limbi otrăvite care mănâncă și beau pe gratis în jurul stadionului baronului Neumann. Dați-le stadionul italienilor! Lăsați UTA să-și ia zborul! Sună mai bine "Andiamo" decât lamentările în genul "Nimeni nu ne ajută!". Domide ne-a spus, după venirea italienilor la Arad și Timișoara, că ar trebui să ne schimbăm numele din "Fotbal vest" în "Fotbal occident"! De acord!! Parcă asta ne doream cu toții!! Sau nu ? ● De la anul sper într-o bătaie pentru promovare între UTA, Poli, Corvinul și Reșița! Ah, Reșița! Sper ca la Reșița să nu se facă pași greșiți! Știu că plăcinta "Cristi Chivu" e mare! Știm că muh(u)aiele se vor bate pentru asta! Știu că sunt antrenori care sună într-una și se autopropun! Dar cred că Reșița are nevoie de liniște. Să-și lingă rănile. Să se adune! Samsarii sunt călare pe jucători! De bani e nevoie... Marius Popescu se judecă cu Craiova pentru banii de la Ajax! Din păcate, tot de București depinde, dar liniștea poate veni și din interior! Interior în care vrea să revină și Vali Ștefan! Reșița trebuie lăsată în pace, pentru că, sunt convins, Ciucur și ai săi n-au uitat să se bată!

ION GOLUMBU

DOAR MANTA DE VREME REA?

PAG. 4

VIOREL VIȘAN

"Am auzit și eu de Sdrobiș și Andone"

O INIMĂ CARE MAI BATE PENTRU FOTBAL

PAG. 9

GHIȚĂ CHIMIUC

"Am vrut să plec în munți să nu mai văd pe nimeni"

radio Vest 88,7 MHz STEREO

B-dul Mihai Viteazu 1 bis, Timișoara 1900 RO ✦ OP 5, CP 652
Tel. +40 - (0)56 - 194.816; 194.818; fax: +40 - (0)56 - 194.823

CĂUTĂTORII DE DOVEZI

O anumită parte a oamenilor de fotbal (de ce să nu vehiculăm şi în acest caz sintagma aplicată până acum exclusiv presei?), o anumită, precizez, a pornit-o către culmi ale ridicolului greu de atins şi de imaginat după comunicarea deciziei în cazul blatului de la Turnu Severin. Aşa se face că oameni din rândul arbitrilor, veteranilor gazonului şi mai ales conducătorilor, preşedinţilor de club adică, au părut pur şi simplu scandalizaţi, apreciind că hotărârea s-a luat în lipsă de dovezi suficiente (?!?!). În opinia acestor domni, istoria unui blat ar trebui să arate cam aşa:

CONVOCATOR

Prin prezenta, cluburile X şi Y convoacă întreaga mass-media disponibilă la sediul din str... unde va avea loc o conferinţă de presă pe tema (strategiei / aranjamentului / blatului) de la meciul de sâmbătă, între echipele celor două cluburi. Cu acest prilej se va comunica suma de bani pusă în joc de reprezentantul clubului Y pentru obţinerea victoriei absolut necesară în această etapă, precum şi hotărârea adoptată de clubul X (gazdă) pentru ca rezultatul să fie favorabil oaspeţilor. Precizăm că în situaţie limită, clubul X este dispus să trimită în teren echipa de juniori, cu sarcina expresă de-a nu trece dincolo de centrul propriului teren. De asemenea, suma de bani şi ustensilele în care ea va fi livrată, vor putea fi filmate pe-ndelete de reprezentanţii presei, care-şi vor putea nota totodată seriile bancnotelor puse la bătaie!

CÂINII LATRĂ, CARAVANA TRECE...

de Miki Junea

În speranţa că astfel, în sfârşit vom putea aplica o lovitură năucitoare celor care se mai îndoiesc de veridicitatea viitorului blat, vă aşteptăm cu plăcere! Urmează semnăturile avizate, oficiul juridic, parchet, ş.a.m.d. Bineînţeles că nu vor lipsi de la întrunire reprezentanţi ai Comitetului de Urgenţă al federaţiei, pentru a se evita eventualul apel, cu toată istoria lui ulterioară!

Ei bine, cam aşa ar trebui să arate dovezile mult solicitate de cei care...mă rog, înţelegeţi dvs., ar vrea, dar nu pot. De fapt, respectiva decizie a reuşit să bulverseze până mai ieri intangibila lume gri a aranjamentelor care ne pot duce la dezastru. Ea nu avea cum să fie primită cu plăcere de lumea arbitrajului, în special după suspendarea drastică a lui Zotta şi mai apoi după retrogradarea celor două divizionare B, în acest caz conducătorii de cluburi simţind pericolul iminent. Ce mi se pare simptomatic, este generala acuză a altora. **"Dacă m-aţi pedepsit pe mine, nu merita şi cutare?"** Sigur că merita, sigur că într-o zi se va ajunge şi la ceilalţi, însă pentru asta era nevoie de-un început. La ora actuală, capii aranjamentelor din prima divizie par intangibili. Aparent, pentru că nervii au început să cedeze. Este şi o problemă de vârstă, iar Halagian a dat primul semnal. Asta înseamnă că mai avem o şansă. Poate că se vor găsi într-o bună zi câţiva jucători de la Rocar sau Braşov care să-i imite pe colegii lor de la Drobeta. Cine ştie? Momentul ar sosi poate mai repede decât după retragerea actualei generaţii de preşedinţi, pentru care cel mai potrivit ar fi convocatorul de mai sus. În ceea ce priveşte pe arbitri, continuând astfel, vor reuşi singuri să-l exaspereze până la saturaţie pe însuşi capul federaţiei. Precum Zotta, care a călcat pur şi simplu în picioare atâtea meciuri! Bine că ne-am scăpat.

Fără a depune armele, toată această lume despre care vă vorbeam ar dori (şi încă cum) ca verdictul în cazul Drobeta să se-ntoarcă la apel! Sunt pur şi simplu inconştienţi. Abia atunci am putea aştepta îngroziţi sfârşitul!

urechea ciulită

CLAUDIO ZAMBON (asociat la şefia lui Poli), în pauza meciului de la Hunedoara: **"După cum s-a jucat până acum, parcă noi suntem echipa de pe locul doi iar Corvinul ar fi în zona retrogradării"**.

ROBERT TUFIŞI (goal-keeper CSM Reşiţa), către reporterul Fotbal vest, în primele minute ale meciului cu ROCAR: **"Nea Petre, nici nu ştii cât mă doare mâna!"**

DANUŢ IFRIM (maseur UTA), la finele meciului alb-roşilor cu bihorenii: **"Înainte de barajul cu ROCAR, Macavei a spus că nu-l cunoaşte pe Mariş. După ce l-a umilit astăzi, cred că i-a reţinut numărul"**

IOAN ANDONE, după partida Corvinul – Poli, adresându-se antrenorului Romulus Gabor, fostul său coleg din perioada de aur a Hunedoarei: **"Felicitări, dar când vei obţine şi tu un succes în deplasare?"**

SANDU ŢAMBOI (antrenor secund Vestpetrom), strigând către craioveanul Buzărnescu, centralul partidei cu "U" Azoma: **"Bă, şi eu sunt oltean dar când te prind la Caracal, îţi dau cu prazul în cap!"**

Vocea **suporterilor** Corvinului, în timpul întâlnirii cu Poli: **"Ai noştri joacă chiar ca cizmele. Dacă nu i-am încurajat nici în meciul ăsta, atunci n-am făcut-o niciodată!"**

FLORIN MARIN (antrenor ROCAR), după incidentul avut la conferinţa de presă cu un suporter reşiţean: **"Aşa v-am tratat când aţi fost la Bucureşti?"**

SEPTIMIU CIOLOBOC (comentator radio al partidei Gaz Metan – "U" Cluj), relativ la aranjamentele din fotbalul românesc: **"Dacă mai trăia Coşbuc, astfel şi-ar fi început poezia <Nunta Zamfirei>: "Lung mai e pământul, ba e (b)lat"**

NICOLAE RAINEA (observator federal la meciul CSM Reşiţa – ROCAR), comentând corul de fluieraturi şi huiduieli adresat de suporterii de la tribuna I, care blamau în direcţia tribunei oficiale starea de fapt din fotbalul carpatin: **"Ce să facem, noi trebuie să plătim pentru alţii!"** (notă Bugs Bunny: da' nea Rainea nu se simte la rândul său în categoria alţii?)

AUREL ŞUNDA (antrenor UMT), înaintea antrenamentului programat sâmbătă dimineaţa la 9,30, în locul partidei anulate cu FC Drobeta, tachinându-şi elevii: **"Băieţi, nu trageţi tare, poate vin aştia!"**

FERI VARGA (antrenor plecat în Germania), revenit de Paşte acasă la Reşiţa: **"Nu înţeleg cum în 3 ani, CSMR a schimbat 7 antrenori şi aproape 30 jucători...Când jucătorii nu-s doriţi, ei simt acest lucru şi joacă la jumătate din valoare"**

BUGS BUNNY

Scîrţ scarţ până marţ'

Luni, 24 aprilie

O delegaţie a oraşului japonez Furukawa, condusă de primarul acesteia, Takeshi Suganuma, a început o vizită în România pentru a prezenta oficial federaţiei invitaţia ca echipa României să locuiască, pe perioada Campionatului Mondial din 2002, în localitatea respectivă (16.000 locuitori). Cei 17 delegaţi au arătat facilităţile oferite echipei noastre, printre care un complex sportiv cu 11 terenuri de antrenament. România este a 4-a naţională care a primit o asemenea invitaţie din partea oraşelor japoneze după Brazilia, Spania şi Bulgaria.

● Se spune că antrenorul dinamovist Cornel Dinu ar fi refuzat postul de principal al echipelor Marocului şi al celor de la Torino, pentru a continua alături de gruparea care l-a consacrat.

Marţi 25 aprilie

În ajunul meciului cu Cipru, Gheorghe Hagi, căpitanul naţionalei, a declarat: **"Dacă se continuă cu murdăria, e posibil să nu mă mai întorc în fotbalul românesc!"**

● La Porto, Portugalia B – România B 2-2, pentru români înscriind C. Munteanu (38) şi Mara (64). Ion Moldovan a aliniat următoarea formulă de echipă: Prunea – Fl. Dumitru, Năstase, Mutică, Miu – Bolohan (66, Nemţanu), Măldărăşanu (90, Munteanu), C. Munteanu, Cernat (46, Mara), Dănciulescu (46, Codrea), M. Niculae (76, Dancia).

Miercuri, 26 aprilie

Antrenorul Gigi Multescu, despărţit de clubul turc Ankaragucu, nu este hotărât dacă va antrena vreun club românesc: **"Îmi vine foarte greu să mă hotărăsc. Nu-mi place să mă duc la un club care are "datorii" sau să fiu remorca altora. Decât să mă duc la o formaţie care ia punctele de aici şi le duce dincolo, mai bine lipsă"**.

● La Constanţa, în meci amical, România – Cipru 2-0, prin golurile înscrise de Mutu (58) şi Ganea (81, penalty). Echipa României: Stelea (Lobonţ) – Contra, Ciubotariu, Gh. Popescu, Nanu (Chivu) – Carabaş (Filipescu) Linkar, (Hâldan), Hagi, D. Munteanu (Roşu) – V. Moldovan (Ganea), Mutu.

● Dănuţ Lupu, vedeta Rapidului, are toate şansele să nu mai continue din sezonul viitor la echipa vişinie. Aflat la final de contract, fostului internaţional nu i s-a mai propus încă prelungirea acestuia, un semn că n-ar mai fi dorit în Giuleşti. Din spusele sale, am înţeles că Lupu are oferte de la patru echipe, două din ţară şi alte două de peste hotare.

Joi 27 aprilie

Ca urmare a declaraţiilor făcute de 17 jucători de la FC Drobeta, Comisia Campionatului Naţional a decis ca formaţiile FC Drobeta şi Chimica Târnăveni să fie retrogradate în Divizia C ca urmare a aranjamentului dintre cele două grupări, astfel încât cea de-a doua sa câştige partida de la Severin şi să ia astfel o opţiune pentru rămânerea în cea de-a doua ligă a fotbalului românesc. În termen de 5 zile, cele două pârâte pot depune contestaţii la Comisia de apel de pe lângă FRF. Până atunci, toate partidele pe care le mai aveau de jucat în campionat cele două vor fi omologate cu 3-0 în favoarea adversarelor lor.

OCHI DE VULTUR

REPLAY

Şmecherul Hala

Când am aflat că Halagian se dă lovit – vezi boala inventată pentru a pleca de la FC Braşov – gândul m-a dus cu vreo trei luni în urmă, mai precis în perioada când, cu surle şi trâmbiţe, şmecherul antrenor era angajat la trupa de la poalele Tîmpei. Ştiindu-i năravul, reporterii l-au întrebat atunci, deşi Halagian avea un contract pe o perioadă bine stabilită – ceva care, pe moment, a părut deplasat: **"Cât veţi rămâne la Braşov?"** Răspunsul (consemnat şi de această rubrică la 18 ianuarie) a fost tipic pentru un om fără scrupule: **"Voi rămâne atâta timp cât mă voi simţi bine"**. În concluzie, Hala nu se mai simte bine alături de trupa lui Niculae, inventând din nou cine ştie ce boli greu de depistat. Atitudinea antrenorului nu ne mai miră. După ce şi-a încasat purcoiul de bani şi după ce Braşovul a câştigat contra lui Dinamo şi Rapid – şi nu numai în urma unor blaturi vizibile şi din avion, Hala a renunţat. De ce? Simplu! Pentru că i-a fost frică de ultimele partide, cea de la Constanţa şi probabil cea cu Craiova, care, având în vedere situaţia din clasament a adversarelor, nu mai puteau fi aranjate în favoarea echipei la care a activat până în urmă cu câteva zile. Şi atunci gata, îmi iau jucăriile şi plec!

"Am făcut o mare greşeală când l-am adus pe Halagian la echipă, dorind să dau satisfacţie piteştenilor" spunea nu demult Constantin Stroe, mai marele uzinelor Dacia. După el – şi atâţia alţii, am adăuga noi – braşoveanul Ion Niculae a căzut şi el în plasa întinsă de Hala. Cât despre aportul Armeanului la echipa braşoveană, ni se pare interesantă declaraţia unui jucător al echipei, care şi-a păstrat anonimatul din motive lesne de înţeles (Pro Sport, 27 aprilie): **"Plecarea lui este cel mai important pas în lupta pentru evitarea retrogradării. Va fi mult mai linişte fără el"**. Până una-alta, anonimul pare a avea dreptate, declaraţia sa fiind susţinută de egalul realizat de FC Braşov tocmai în dauna Farului, pe terenul acesteia, nimeni alta decât o contracandidată la picarea în B.

Concluzia e una singură: la diferite nivele, fotbalul românesc e plin de şmecheraşi de teapa lui Halagian. Rămâne de văzut câţi oameni vor mai fi păcăliţi de asemenea indivizi sau, mai pe scurt, cine îl va angaja din nou pe Halagian? Fac prinsoare că în vară antrenorul-şmecher îşi va găsi un loc pe o bancă tehnică...

Blaturi de mâna a doua

Drăguţ din cale-afară cazul Drobeta-Târnăveni. În primul rând pentru că trebuia dat un exemplu din care să reiasă intransigenţa şi corectitudinea oamenilor din federaţie. Mai ales în această perioadă, când blaturile au devenit mai prezente decât parlamentarii la şedinţele celor două camere. Şi cum de echipele din prima ligă nu te poţi atinge că de, mai sare UEFA, se mai zburleşte FIFA, hai să dăm cu barda în liga a doua (o practică mai veche, dacă ne amintim cazurile "Iaşi sau Alba Iulia – UTA"). E drept că şi mingea le-a fost ridicată la fileu federalilor, mai ales prin numărul impresionant de jucători severineni care au dezvăluit miş-maşurile legate de partida cu Chimica. Şi totul a pornit de la nişte neînţelegeri interne ale celor de la Drobeta.

Şi nu pentru a-i disculpa pe cei în cauză, după drastica sancţionare a celor două echipe din seria a doua a ligii secunde, în Divizia A blaturile continuă într-o veselie jenantă. Ca să nu mergem prea departe, să amintim doar meciul CSM – Rocar, un spectacol deplorabil şi descalificant...

Întrebări "pipate"

Ceea ce întrebam din acest colţ de pagină încă de la Cupa Mondială din SUA 1994 a fost preluat de celebrul Hagi într-un interviu acordat Pro Sport de miercuri 26 aprilie: **"Mă deranjează foarte tare faptul că preşedinţii au luat primă de calificare la EURO. Ce-au făcut ei pentru aceşti bani? De ce să ia ei mai mult ca mine?"**

Gicule dragă, conducătorii federali au luat prime şi pentru Euro 96, şi pentru Coupe du Monde 98 şi, în afară de zona aceasta de ziar, nimeni n-a scos un claxon. C-assay la noi ..

"D-ale fotbalului"

Un titlu pe care l-ar fi născocit Caragiale, dacă pe vremea lui se juca drăguţul joc cu balonul rotund. Nu-i vorbă, şi aşa "D-ale Carnavalului" se potriveşte situaţiilor cu care ne întâlnim la tot pasul când ajungem în jurul stadioanelor, indiferent de diviziile în care evoluează cluburile-proprietar sau chiriaş. Acelaşi Constantin Stroe, referindu-se la meciul FC Argeş – Ceahlăul, în care s-a petrecut o gafă jenantă a ecusonului FIFA Sorin Corpodean a dezvăluit ceea ce ştie toată lumea. Şi anume că l-a trimis pe vicepreşedintele clubului, Răzvan Tunaru, **"să se ploconească la arbitri pentru a ne arbitra corect"**.

Pe semne că ploconeala n-a fost pe măsură, din moment ce Corpodean a părut mai sensibil la nevoile Ceahlăului, împotriva căruia n-a acordat două henţuri în careu la aceeaşi fază, vizibile din orice punct al oraşului din Trivale.

Suntem asiguraţi

Jocul contra Ciprului, disputat miercuri la Constanţa, a avut mai de toate. Înainte şi după fluierul final. Tricolorii înregistrând imnul echipei pentru EURO, atmosferă de sărbătoare, stadion arhiplin alături de jucători şi multe, multe altele. E drept că fotbalul a fost mai puţin prezent, dar Imi Jenei şi compania încearcă să ne liniştească. **"La meciul cu Olanda, din 27 mai, o dată cu apropierea turneului final al Euro, o să vedeţi altă echipă a României, mult mai motivată şi mai aproape de ceea ce trebuie să fim noi la competiţia din Belgia"** zicea după joc Gigă Hagi. Acum, se pare, nu se mai pune problema câştigării titlului european, cum încercau să ne convingă internaţionalii noştri de frunte cu câteva luni în urmă. De acord cu Hagi şi cu declaraţia sa de mai sus, dar poate cineva să ne spună **"ce ar trebui să fim noi la competiţia din Belgia"**, ca să ştim cât de aproape suntem acum şi cât mai avem de mers...

FAX

FOTBAL vest
editat de
IATSA Timişoara 2 SA
Str. Paris nr 2A Timişoara
Tel/fax 056 / 293.801
Adresa INTERNET:
www.timisoara.com/fotbalvest
E-MAIL: Fotbalvest@iatsa2.dnttm.ro
Directori onorifici MARCEL TOLCEA, RICHARD ANDRESS
Director DUKI POPOVICI
Redactor şef SANDU USUSAN
Colectivul redacţional:
MARIUS BREAZU, PETRU FUCHS, CORNEL BOCIORT, CĂLIN VEGHEŞ, ALIN RADOVAN, MIHAI COMŞULEA, STELIAN ROTARIU
Editorialişti MIKI JUNEA, JACKIE IONESCU
Redactori colaboratori:
ŞTEFAN MARTON, CIPRIAN TRANCĂ, GHIŢĂ OCHIŞOR, CRISTIAN SERTEA, LUCIAN HIDIŞ, ALEX IZVERNARI, FLORIN MATEI, VALI CĂRĂBAŞ, DORIN ANA, DAN BOBOUŢANU, BRANKO VUIN, VIOREL NICULA, NELU MICU, ŞTEFAN MĂNESCU
DIFUZARE
MOLNAR LASZLO
tel. 056/293.801
PUBLICITATE
KOLEA TOTH-SOMORAY
tel. 056/293.801 mobil: 092-549955
Tipar
WEST TIPO INTERNATIONAL

Tot ce apare în acest colț poate fi folosit împotriva celui care a declarat

CRISTI BENGA (medic Calor Timişoara, divizionară D), în timpul derby-ului local de pe Bega, AS Telecom – CFR: **"La feroviari, frumoasă e imaginea staff-ului de conducere al clubului. Cu toţii sunt îmbrăcaţi elegant, sunt tunşi şi aranjaţi, dar echipa nu poate nimic!"**

RE...PLICI

DOREL TODERAŞ (atacant "U" Azoma Arad, în momentul înlocuirii, către banca Vestpetromului, unde se aflau colegii săi până nu de mult): **"Să ştie toată lumea că n-am murit!"**

VASILE RAD (organizator de competiţii Vestpetrom): **"Dar nici mult nu mai ai, Dorule!"**

Cei de la "U" Azoma s-au impus cu 1-0 în derby.

CONSTATAREA SĂPTĂMÂNII

Deşi conduce maşini germane, GIGI NEŢOIU ne-a demonstrat încă o dată că autobuzele româneşti rulează cel mai bine în fotbalul autohton

CAMERA ASCUNSĂ A LUI FOTOFUCHS

CELEBRUL FOST ARBITRU NICOLAE RAINEA, OBSERVATOR LA MECIUL CSMR - ROCAR, ASISTAT DE CORNEL COROCAN, TOT FOST ARBITRU, DAR MAI PUŢIN CELEBRU, CARE ÎNCEARCĂ SĂ ÎNVEŢE SĂ DEVINĂ UN... CELEBRU OBSERVATOR

UTA MOARE DUPĂ STADION

Agentul nostru a obosit să ne tot informeze despre aproape ruinatul stadion UTA. Se pare însă că el constituie elementul care dă naştere riscului ca partea italiană să se retragă de la UTA. Gandolfi şi Salami, mai ales după meciul cu Gaz Metan, au părut dezinteresaţi de fotbal, lăsând vorbă că vor reveni abia după ce stadionul şi baza Hellas vor intra în patrimoniul clubului. Partea italiană a dat vina mai pe faţă, mai subtil pe municipalitate, care n-a mişcat un deget pentru fotbal. În fine, apropiindu-se alegerile, la iniţiativa câtorva consilieri, primarul Aradului a fost împuternicit să solicite acordul Adunării Generale a acţionarilor de la UTA S.A. pentru trecerea în domeniul public a stadionului. Primarul mai poate chiar cere exproprierea pentru utilitate publică. Cert e că italianul Soldera, cel care deţine pachetul majoritar la UTA S.A., a plătit cu vârf şi îndesat stadionul, care nu-i foloseşte la nimic. În această săptămână problema va deveni mai clară, pentru că se întruneşte Consiliul de administraţie al clubului, care va stabili strategia pentru campionatul viitor.

NEŢOIU A BLĂTUIT DESTUL

"La anul să promovaţi în A pe Fulgerul Bragadiru. Oricum, e mai bună decât ROCAR." "Mai bine ai fi dat banii al un cămin de bătrâni, decât gunoaielor astea de la Reşiţa". Iată două opinii, prima, a unui spectator, cealaltă, a cântăreţului reşiţean de muzică populară, Titian Puichiţă, transmise fără menajamente boss-ului trupei din Drumul Găzarului, Gigi Neţoiu, cu ocazia jocului nou-promovatei în Valea Domanului. Săgeţile iubitorilor de fotbal bănăţeni erau ascuţite, şi pe bună dreptate. Lumea nu e naivă, mai citeşte şi ea un "Pro Sport" care publică pe pagina doi lista neagră a numeroaselor meciuri blătuite de bucureşteni, pentru a rezista în elită. Interesant este că **Neţoiu** s-a antrenat la un moment dat în dialogul cu tribuna, acceptând să le răspundă fanilor reşiţeni într-un tete-a-tete ad-hoc, la limita între tribuna oficială şi restul tribunei întâi. Oamenii s-au strâns ciorchine să audă ce le zice boss-ul ROCAR-ului, şi nu mică le-a fost mirarea în faţa nonşalanţei cu care Neţoiu şi-a declamat impertinenţa: **"Voi de ce nu aţi cumpărat meciuri? Noi am cumpărat suficiente, ca să nu retrogradăm!"** În faţa unei asemenea perle, rămânem cu toţii muţi, ca la dentist, cum vreţi, şi ajungem la concluzia lui FAX: ÎN ŢARA ASTA FOTBALUL NU ARE ABSOLUT NICI UN ROST.

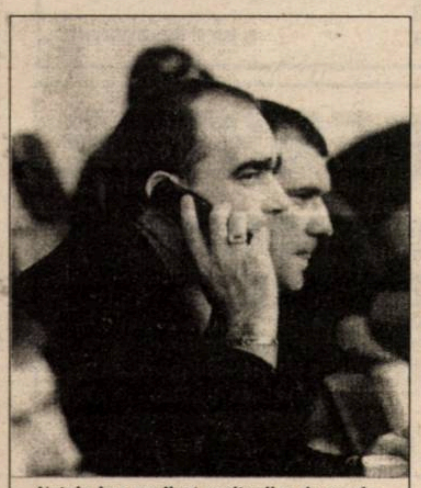

Neţoiu le-a explicat reşiţenilor de ce el a evitat retrogradarea cu Rocar şi CSMR nu

DINU ŞI CORVINUL ÎŞI SPUN BYE-BYE

Marian Dinu, mijlocaşul Corvinului, n-a figurat în planurile lui Victor Roşca pentru disputa cu Poli. Agentul nostru de sub furnale, vizat fiind că jucătorul nu era suspendat pentru acest joc, l-a tatonat pe antrenorul alb-albaştrilor: "E accidentat?" Nefiind vorba nici de aşa ceva, a continuat săpăturile. Şi ce-a aflat? Că Dinu, revenit din iarnă la club, s-a aflat în conflict cu conducerea clubului, jucătorul, supărat, rezumându-se la doar câteva cuvinte: **"Şi tăcerea spune multe!"** Totul a început de la un diferend verbal şi fizic, derulat în vestiarul hunedorenilor în lunea după eşecul de la Bihor, între ex-căpitanul echipei şi mai tânărul său coleg, fundaşul Raul Marincău, conflict petrecut în absenţa antrenorului lor. Dinu i-ar fi reproşat longilinului internaţional de tineret prestaţia stearsă în duelul cu Caşoltan, care l-a şi determinat pe Roşca să-l înlocuiască. După incident, cei doi jucători au fost chemaţi la explicaţii la conducere. Cum Dinu a spus sec **"Nu mai stau, plec la alt club!"**, reacţia diriguitorilor a fost pe măsură: **"Poţi să pleci!"** Având în vedere că despărţirea este iminentă, explicaţia neincluderii lui Dinu în strategia ultimelor meciuri din acest sezon este simplă, chit că mijlocaşul participă în continuare la antrenamentele echipei. Ţinând cont de conflictul avut de Dinu şi în campionatul trecut cu unii colegi de echipă, şi care i-a atras o suspendare şi pe timpul gestiunii Gigiu, plus stilul său franc de a ridica la fileu unele probleme din sânul clubului, conducerea rosteşte cu oarece uşurare acest bye-bye. Se zice că Dinu, care e din garda veche, având de întreţinut şi o familie, a înţeles mai greu modul în care abordează meciurile un Marincău, trăgând concluzia că mult vehiculaţii tineri sunt mai mult cu gândul la plecare decât la cauza Corvinului. De aici "monoclul" cu care s-a ales Marincău - ar fi fost şi mai mare, pare-se, dacă nu ar fi intervenit "Neamţu'" Haidiner – din partea răzvrătitului.

DINU nu va mai fi corvinist

Apropo de amintita despărţire de Şandor, Marincău sau Gheară, cele mai ochite piese ale lui Roşca, antrenorul Corvinului a spus sâmbătă după meci: **"E foarte greu de crezut că tinerele noastre talente vor fi menţinute la club. Combinatul Siderurgic luptă din răsputeri să susţină clubul pe forţele proprii, dar cum cei care trebuie să achite procentul transferului lui Bogdan Lobonţ nu o vor face în viitorul prea apropiat, fără acei bani nu ne vom păstra jucătorii tineri la club".**

Nu-i vestiaru' seif de bancă

PRESA E DE VINĂ

După meciul cu ROCAR, la vestiare cei din anturajul CSM-ului reşiţean erau tare supăraţi pe Nicolae Secoşan, comentatorul radio al partidei la "Fotbal Minut cu Minut", considerând afirmaţiile sale drept deplasate. Spunând **"Calvarul s-a încheiat, le doresc colegilor mei să nu aibă parte de comentarea unei asemenea partide"**, timişoreanul doar spusese ceea ce văzuse. Cel mai vehement era Iosif "Ţeavă" Ritteş, care l-a interpelat pe Secoşan: **"Ne-aţi făcut varză la radio! Nu ţi-e ruşine, că eşti bănăţean? Pe Poli nu-i vezi, doar pe noi?"** Deh, presa e de vină că echipele "blătuiesc" în batjocură. Asta-i ca şi cu cei trei pietoni care trec pe culoarea roşie a semaforului , unul singur fiind însă oprit de agentul de circulaţie, căruia i s-a adresat indignat; **"Da' pe ăia nu i-ai văzut?"** De parcă problema sa adevărată n-ar fi fost că el se afla în culpă. Dar presa, în ochii oneştilor oameni de fotbal din România, ar trebui să umple paginile sau minutele de transmisie doar la osanale, şi să tacă sau să bage capul în pământ la scăpări alde CSMR – ROCAR...

MASEURUL, CEL MAI CÂŞTIGAT

După ce dimineaţa, în preziua meciului de la Hunedoara, poliştii s-au antrenat pe terenul de la poalele castelului Sântamărie Orlea, după-amiaza la ora 16.30. Alb-violeţii s-au îmbarcat cu destinaţia barajului din Retezat. Cei 50 de kilometri, parcurşi în 80 de minute, n-au prea meritat pentru cele doar 10 minute de staţionare la baraj, unde băieţii n-au avut de văzut mai mult decât dărâmături. Neinteresat de frumuseţile patriei, cel mai câştigat a fost maseurul Ghiţă Ochişor, unicul absent din delegaţie, care a preferat somnul de după-amiază, la Castel.

CSMR RETROGRADEAZĂ, ARBITRII PROMOVEAZĂ.

Dacă în porţiunea aceasta de ţară mai mult s-a vorbit de retrogradare decât de promovare, iată că ne-a venit şi o veste bună în ceea ce priveşte arbitrii cărăşeni. Nu mai puţin de 6 cavaleri ai fluierului au promovat în categoria I după examenul susţinut la Arad. Iată-i pe cei şase şi notele obţinute: Flavius Macarie 9,50, Daniel Surdu 9,10, Ciprian Măran 8,80, Dorin Şelep 8,70, Robert Roşca 8,50, Alexandru Ruse 8,40. Dacă primii doi sunt fiii unor arbitri reşiţeni, iar ultimii doi sunt urmaşii antrenorilor Vichi Roşca şi Doru Ruse (Universitatea Reşiţa). Succes şi la mai mare decât taţii voştri!

DESPRE SUPORTERI, PE SCURT

Mulţumiţi de prestaţia alb-violeţilor sub furnale, unde fanii poliştilor s-au deplasat cu două autocare şi au avut intrarea liberă la meci, în baza reciprocităţii, băieţii din Commando Viola speră să se regăsească în număr cât mai mare miercuri, în peluza Curva Sud, pentru disputa cu rivalii de la UTA. Suporterii viola anunţă adunarea pentru a se organiza încă de la ora 14, cu o oră înaintea meciului. Cât despre tifosii "Red Fighters", aceştia fac deplasarea pe Bega cu trenul, care pleacă din gara Aradul Nou la ora 12.40, fanii fiind invitaţi în faţa gării cu 10 minute înaintea orei de plecare. Preţul deplasării: 10.000 lei / suporter. Fanii din cartierul Vlaicu se vor reuni la ora 11 în faţa stadionului UTA.

Cei interesaţi să facă deplasarea la Timişoara cu autocarul (ora de plecare 14), sunt invitaţi să sune pentru informaţii la 092. 447779 (dl. Ioan Armaş), preţul deplasării fiind 10.000 lei.

Petre Botiş doreşte să organizeze, din nou, de Sf. Ilie, festivalul galeriilor pe Muntele Găina. Planul său, foarte îndrăzneţ, cuprinde mai multe surprize pentru cei care vor dori să participe. Cei interesaţi se pot adresa telefonic sau prin fax la numărul 057 / 212 954, din cadrul complexului "5 Butuci" din Bujac.

DocuTeh
Tel. 055-222221
CASIO
CASĂ DE MARCAT FISCALĂ

roentgen A

Brașov obține puncte și fără Halagian

Înghesuială mare în partea inferioară a clasamentului. Farul, FC Braşov, Petrolul, Universitatea Craiova şi Rocar, fug de cel de-al patrulea loc retrogradant. În etapa de sâmbătă, în care oaspeții au marcat 12 goluri din totalul de 27, doar două partide au atras în mod special atenția.

Dacă la malul mării colegele de suferință Farul şi FC Braşov au încheiat nedecis, nu acelaşi lucru s-a întâmplat într-un alt derby al disperării, craiovenii dispunând categoric de Petrolul. Aceste rezultate o mențin în continuare pe Farul pe locul 15.

A fost cea de-a 54-a confruntare directă Universitatea - Petrolul, oltenii trecându-şi în cont victoria cu numărul 22, față de cele 17 ale găzarilor, ultimul punct smuls la Craiova de petroliști fiind în sezonul 1996-97. Claudiu Niculescu, atacantul din Bănie, a reuşit cel de-al treilea hat-trick al campionatului, după cele realizate de Ioan Vlădoiu şi Lavi Hrib, într-un meci în care au lipsit Stoican, Vancea şi Domocoş, de la gazde, respectiv Pancovici, Irimescu şi Orlando, de la prahoveni.

Şi totuşi, cine retrogradează, este întrebarea numero uno înaintea ultimelor 270 minute ale actualei stagiuni. Extensiv, FC Oneşti şi CSM Reşița îşi cunosc de ceva timp soarta, aşa că marea necunoscută se referă la ocupanta locului 15 după runda a 34-a.

Aflată prima sub linia de demarcație salvare-retrogradare, Farul nu are o situație roză, egalul de sâmbătă cu braşovenii invadând cu şi mai multă apă corabia marinarilor. Pentru constănțeni urmează două deplasări, la Rapid şi FC Oneşti, ultima, de 3 puncte.

Adversara de sâmbătă a constănțenilor, FC Braşov, se află la un neliniştitor pasiv de "-5", şi merge în penultima etapă în Bănie. Chibiții susțin sus şi tare că gruparea de sub Tâmpa este cea de-a patra retrogradată, asta şi datorită faptului că Halagian a părăsit trupa lui Nicolaie, săptămâna trecută. O fi mirosit bătrânul armean ceva?

Cu un loc mai sus, pe 13, Petrolul are ocazia de a obține maximum de puncte din cele 3 etape rămase, fiind absolvită astfel de orice emoții.

Cu toate că a surclasat o contracandidată la retrogradare, Craiova lui Săndoi are cel mai greu program. Două deplasări, la Rocar şi Rapid, şi meciul de-acasă cu FC Braşov.

În fine, situată mult prea sus vizavi de valoarea intrinsecă a echipei, Rocar se poate considera ca şi salvată, cu "-2" la adevăr şi o singură deplasare, la Astra.

FARUL: Rapid (d), FC Național (a), FC Oneşti (d)
FC BRAŞOV: CSMR (a), Univ. Craiova (d), Astra (a)
PETROLUL: Astra (a), Bacău (d), Ceahlăul (a)
UNIV. CRAIOVA: Rocar (d), FC Braşov (a), Rapid (d)
ROCAR: Univ. Craiova (a), Astra (d), FC Bacău (a)

- FC Argeş a câştigat pentru a 5-a oară la rând în fața Stelei
- Scânteie (Ceahlăul) a marcat golul său cu numărul 100 în elită
- FCM Bacău a învins-o după 4 ani de "secetă" pe Gloria Bistrița
- Ionel Iriza (FC Oneşti) a înscris golul cu numărul 800 al ediției
- Ceahlăul este la "cota" 100 în dreptul succeselor în "A"
- Adrian Pigulea (FC Național) a avut a 250-a apariție pe prima scenă
- Brazilianul Luis Fabiano a debutat sâmbătă la Rapid

CRISTIAN SERTEA

Rezultatele etapei a 31-a

Ceahlăul - Oțelul 3-2 (1-2)
Scânteie 21 Nemțanu 53 71 - Guriță 31 Mozacu 40

Dinamo - FC Național 1-0 (0-0)
Aldea 82

Steaua - FC Argeș 0-1 (0-1)
Diță 30

FC Oneşti - Rapid 2-5 (0-1)
Iriza 66 Pârvu 82 - N. Constantin 24 Schumacher 49 70 Dăscălescu 54 67

Farul - FC Braşov 0-0

Univ. Craiova - Petrolul 5-1 (1-0)
C Niculescu 18 50 68 Bărcăuan 73 Sava 87 - Pârvu 82

Astra Ploieşti - Extensiv Craiova 1-1 (1-0)
Ilyeş 45 - Lepădatu 79 pen.

FCM Bacău - Gloria Bistrița 3-2 (1-0)
Petcu 23 69 O Rotariu 65 - Miszti 68 M Alexandru 82

CSM Reșița - Rocar 0-1 (0-1)

CLASAMENTUL GOLGETERILOR

18 Mutu (ex-Dinamo)
16 Ivan (FC Braşov)
C. Niculescu (Craiova)
15 M. Savu (FC Național)

ET. VIITOARE:

Et. 32 - 3 mai: Petrolul - Astra (0-2); Gloria B-ța - Ceahlăul (0-1); FC Braşov - CSM Reșița (1-3); FC Argeş - Dinamo (0-4); Rapid - Farul (1-1); Extensiv - FCM Bacău (0-1); Național - Oneşti (0-1); Oțelul - Steaua (1-2); Rocar - U Craiova (1-2).

Et. 33 - 6 mai: Ceahlăul - Extensiv (0-0); U Craiova - FC Braşov (1-0); Steaua - Gloria B-ța (0-4); Farul - Național (0-6); Dinamo - Oneşti (4-2); FC Argeş - Oțelul (2-1); FCM Bacău - Petrolul (0-1); CSM Reșița - Rapid (0-4); Astra - Rocar (1-2).

CLASAMENT

Echipa	TOTAL						penalty în fav. Total	penalty în fav. Marc	penalty împotrivă Total	penalty împotrivă Marc	ACASA						AFARA						A-devăr	Gal b	Rosii	Media spect
1.(..) DINAMO	31	25	3	3	80-32	78	12	8	5	4	16	15	1	0	47-13		15	10	2	3	33-19		+30	70	4	7121
2.(..) RAPID	31	20	5	6	61-37	65	9	6	3	2	15	11	3	1	34-15		16	9	2	5	27-22		+20	74	6	7097
3.(..) CEAHLĂUL	31	16	6	9	49-41	54	4	4	4	0	16	12	2	2	36-17		15	4	4	7	13-24		+6	58	8	3935
4.(..) FC ARGEŞ	31	15	6	10	40-29	51	4	4	4	4	15	10	4	1	26-7		16	5	2	9	14-22		+6	64	2	2867
5.(..) STEAUA	31	15	3	13	52-51	48	2	2	10	8	16	10	2	4	34-19		15	5	1	9	18-32		0	88	12	8059
6.(..) GLORIA B-ȚA	31	15	2	14	46-43	47	5	5	3	2	15	13	0	2	29-7		16	2	2	12	17-36		+2	58	4	2262
7.(..) OȚELUL	31	14	4	13	50-44	46	3	3	3	3	15	11	1	3	30-12		16	3	3	10	20-32		+1	63	2	6464
8.(+2) FCM BACĂU	31	13	6	12	35-36	45	4	4	2	2	16	11	3	2	22-10		15	2	3	10	13-26		-3	70	7	5060
9.(..) ASTRA	31	12	8	11	40-37	44	6	6	4	4	16	8	4	4	25-15		15	4	4	7	15-22		-4	60	4	5346
10.(-2) NAȚIONAL	31	13	4	14	53-41	43	1	0	5	4	15	11	2	2	39-13		16	2	2	12	14-28		-2	72	4	3236
11.(+1) ROCAR	31	14	1	16	45-47	43	1	1	6	6	15	11	0	4	31-16		16	3	1	12	14-31		-2	68	4	2707
12.(+2) U CRAIOVA	31	12	6	13	41-36	42	6	5	2	2	16	10	2	4	34-15		15	2	4	9	7-21		-6	71	6	12896
13.(-2) PETROLUL	31	12	5	14	46-52	41	3	2	6	5	15	10	3	2	31-13		16	2	2	12	15-39		-4	73	5	3816
14.(-1) FC BRAŞOV	31	12	4	15	47-42	40	4	4	5	4	15	11	1	3	37-17		16	1	3	12	10-25		-5	67	5	6339
15.(..) FARUL	31	11	7	13	35-43	40	7	7	6	4	16	10	4	2	23-11		15	1	3	11	12-32		-8	74	7	5228
16.(..) ONEŞTI	31	8	3	20	34-81	27	3	2	7	6	16	8	2	6	27-31		15	0	1	14	7-50		-21	65	3	5622
17.(..) CSM REȘIȚA	31	5	8	18	34-63	23	7	4	8	7	16	4	6	6	21-25		15	1	2	12	13-38		-25	75	2	7183
18.(..) EXTENSIV	31	4	5	22	25-58	17	6	4	4	4	15	4	3	8	14-17		16	0	2	14	11-41		-28	63	4	4156

DIALOGURI INERENTE

VIOREL VIŞAN

"Dacă își păstrează lotul, Reșița e capabilă de revenirea în A"

Rep.: **Vio, nu te simți acum la Reşița ca o manta de vreme rea?**

V.V.: Normal că este aşa. Dar am rămas la Reşița din două motive. Primul e că am un contract ferm cu clubul, contract care mi-a fost onorat în întregime. Una din clauze spune că trebuire să-l duc până la capăt. Altfel ar trebui eu să returnez banii la club. Al doilea motiv ar fi că am pus suflet la această echipă şi am spus că nu-i frumos să o părăsesc.

Rep.: **Dar, oricum, eşti într-o situație ingrată. În orice ziar, alături de CSMR, echipă retrogradată, apare numele antrenorului Viorel Vişan. Sigur că vina este a multor altora, dar antrenorul rămâne cu patalamana! Culmea e că ai mai trecut prin aşa ceva, inclusiv cu Reşița, pentru două etape, când a plecat Gabi Stan. Chiar şi în '91, la Poli, după demiterea lui Costică Rădulescu...**

V.V.: Atunci, în '91, Poli nu era la retrogradare. Poli stătea foarte bine în clasament...

Rep.: **Dar ai fost într-o situație ingrată, pentru că tribuna scanda mereu "Rădulescu, Rădulescu"! Nu-i uşor să fii Vişan!**

V.V.: Nu am ce să fac. Eu îmi asum partea mea de vină la retrogradarea Reşiței, aşa cum trebuie să şi-o asume şi jucătorii, şi antrenorii care au trecut pe la CSMR, şi conducerea... Fiecare are o parte de vină. Trebuie să avem puterea şi bărbăția de a ne asuma o parte din vină.

Rep.: **Până când? Tu până când ai contract cu CSM-ul?**

V.V.: Până în 30 iunie 2000.

Rep.: **Şi te simți "în cărți" pentru banca Reşiței din campionatul viitor?**

V.V.: Eu aş dori. Şi mă simt în stare să continui, dar în anumite condiții. Putere am.

Rep.: **Dar se vehiculează tot mai mult numele lui Sdrobiş!**

V.V.: Am auzit şi eu, am auzit şi de Andone... Sunt propuneri...

Rep.: **Deci din vară, când îți expiră contractul, s-ar putea să auzi:** "Mulțumim Vişan, la revedere!" **Ai vorbit cu conducerea despre viitor?**

V.V.: Despre perspective, nu. Nu cred că a fost cazul...

Rep.: **Pe de altă parte președintele Popescu e convins că Reşița va fi în campionatul viitor principala candidată la câştigarea Diviziei B. Are acest potențial?**

V.V.: Are... Dar depinde de cum se va uni Consiliul de administrație. Să fie uniți în ce vor. Depinde deci de sprijin. Depinde şi de lotul care va rămâne...

Rep.: **Lotul actual ar fi capabil să promoveze?**

V.V.: Este un lot foarte bun. În Divizia B n-ar trebui să aibe probleme, deşi echipele din B le-am văzut cam puțin. Dar mă gândesc că Reşița poate păstra acest lot datorită potențialului financiar pe care se bazează.

Rep.: **Te gândeşti la banii pe Chivu?**

V.V.: Da, da, da. Dar să vină la timp. Fapt care nu s-a întâmplat până acum. Au venit cu târâita şi cu întârziere. Dacă veneau la timp cred că nu pleca Gabi Stan!

Rep.: **Tot timişorean rămâi. Ce părere ai despre noua față italiană a lui Poli?**

V.V.: Eu am fost tot timpul pro Italia. Şi acum trei ani când eram la Poli...

Rep.: **Când a fost tentativa președintelui Reggianei, Dal Cin, de a o prelua pe Poli?**

V.V.: Da. Sunt surprins că aceeaşi oameni care erau atunci în conducerea oraşului n-au acceptat-o atunci şi au făcut-o acum. Probabil s-au convins că e singura cale de a ieşi din impas. Mă bucur că s-a salvat Poli şi că italienii vor continua. Le urez succes, gândindu-mă că obiectivul lui Poli să nu mai fie niciodată salvarea de la retrogradarea în Divizia C, ci promovarea în A şi mai mult de atât!

Rep.: **Vio, tu faci parte din membri fondatori ai F.C. Poli. În această calitate ai fost consultat. Ți s-a cerut acceptul, sau votul, sau părerea, vizavi de această asociere a clubului cu Primăria şi Claudio Zambon?**

V.V.: Am fost consultat de domnul Baiț şi am fost de acord pentru că e benefic pentru Poli. Cred că am procedat bine. Şi, ca o sugestie, cred că începând cu Poli, Timişoara trebuie să înceapă de la centrele de copii şi juniori! Nu vreau să-l învăț pe dl. Zambon, dar cred că de la fotbalul juvenil trebuie să plece, chiar dacă în paralel îşi primeneşte echipa întâi!

DUKI POPOVICI

FINK FENSTER
Cerința dumneavoastră este sortimentul nostru
■ FERESTRE
■ UŞI
■ VERANDE
■ WINTERGÄRTEN
PVC CU GEAM TERMOPAN
TIMIŞOARA, Str. Cozia Nr. 83 Tel./Fax: 056/221.328 Tel. 056/184.854
Secție producție: SANISLĂU (jud. Satu Mare) , tel/fax: 098/59.03.77

FARMACIA BELLADONA
Timişoara
Bd. L. Rebreanu nr. 104A
luni-duminică: 8-23
Tel: 056/165.157
Se eliberează:
■ Rețete compensate (inclusiv pentru angajații CFR)
■ Rețete gratuite
Toată gama de medicamente, cosmetice, tehnico-medicale.

S.C. CROMINVENT S.R.L.
Magia culorilor cu vopsele auto
STANDOX
• O gamă completă de vopsele auto metalizate și nemetalizate pentru toate tipurile de autovehicule, garantând exactitatea nuanței
• Consumabile, echipamente auxiliare și cosmetice auto în domeniul vopsitoriei auto
REPREZENTANȚA HERBERTS STANDOX GERMANIA
Lacuri și vopsele CROMCOLOR
• Vopsele lavabile INCOLAN • Vopsele alchidice EMAFIN
• Lacuri de lemn CROMLUX • Grunduri anticorozive CROMGRUND
• Adezivi pentru construcții CROMADEX
TIMIŞOARA: str. Gh. Lazăr nr. 2, tel./fax 200.074, tel. 136.375
ARAD: tel./fax 057/281.770

Echipament fotbal import
LA CELE MAI MICI PREȚURI
- ghete de joc și de antrenament (300.000 lei)
- seturi tricou cu șort
- jambiere, apărători
- echipament pentru portar (inclusiv mănuși)
MINGI
- Fotbal
- Handbal
- Baschet
VINDEM LA BUGETARI ȘI CU PLATA PRIN TREZORERIE
Importator direct: Ascot SRL, Timişoara,
Bd. General Dragalina nr.15 tel. 056/190660 sau 056/224002

Până și Valea Domanului a fost "Cooperativizată"

UN MECI CARE TREBUIA JUCAT

CSM REȘIȚA		ROCAR
0 (0)		1 (1)

1-5-3-2

ÎNLOCUIRI:
BERCSENYI 4.5 (46) în locul lui Doană
CIOCOI 4.5 (53) în locul lui Nica
CĂPRARIU 4.5 (72) în locul lui Călugărița

1-4-4-2

ÎNLOCUIRI:
BUIA 4.5 (62) în locul Mitu
MINESCU 4.5 (65) în locul lui Pitu
IACOB 4.5 (80) în locul lui Vrăjitoarea

Nota meciului: 4.5

Rezultatul din tur: 0-4

SPECTATORI: 2000
A MARCAT: PITU (min. 11)
ARBITRI: S. Altmayer (Timișoara) - Șt. Poenaru (Botoșani) - S. Prodan (Alexandria)
OBSERVATOR: Nicolae Rainea (Bârlad)

ANTRENOR: VIOREL VIȘAN
PE BANCĂ: Urai - Ibric
CARTONAȘE GALBENE: Stanciu
CARTONAȘE ROȘII: —
ECHIPAMENT: "Errea" roșu - negru / negru

ANTRENOR: FLORIN MARIN
PE BANCĂ: Tudor - I. Șerban
CARTONAȘE GALBENE: C. Dobre, Pitu
CARTONAȘE ROȘII: —
ECHIPAMENT: "Joma" alb - roșu / alb

Săraci dar cinstiți! Cam asta a fost deviza jucătorilor de pe Bîrzava până la partida de sâmbătă. Suspiciunile care planau înainte de meci asupra desfășurării partidei aveau să fie confirmate de golul rapid marcat de bucureșteni, după care restul celor 79 de minute practic n-au mai avut rost. Exemplificări? Măcar două: prima, în minutul 26 Stanciu a scăpat singur printre fundașii centrali adverși spre poarta lui Arcanu, disputa "unu-la-unu" dându-i șanse extrem de mari de gol atacantului. Numai că până să se hotărască să șuteze, Stanciu a fost blocat de stoperul Niculiță, plecat în urmărirea adversarului său direct cu un handicap de vreo 5-6 metri, redus după cascada de fente inutile ale lui Stanciu. A doua: la o fază aproape identică, Doană a săpat și el singur-singurel spre buturile lui Arcanu dar, din nefericire pentru trupa vizitatoare, nici un fundaș nu-l mai putea ajunge pe conducătorul de joc al gazdelor. Din nou faza "unu-la-unu" a fost nefavorabilă roș-negrilor, pentru că Doană a încercat un dribling lung, atât de lung încât decarul CSM-ului a ajuns într-un unghi mort, de unde concretizarea situației era imposibilă. Și atunci ne-am amintit faza din jocul CSM – Onești, în care același Doană a driblat doi adversari pe o suprafață de un metru, înscriind apoi superspectaculos.

Pierdere de timp la mijlocul terenului, de unde scorul nu poate fi influențat...

Probabil dacă meciul ar fi durat trei zile, reșițenii tot n-ar fi marcat, dintr-un motiv extrem de banal: pentru că n-au vrut. În ciuda diferenței din clasament, la un joc adevărat, roș-negrii ar fi învins fără probleme. Din păcate, regia partidei a fost la fel de valoroasă precum biletul de intrare la meci (intrarea a fost liberă...)

Concluzia întâlnirii poate fi rezumată printr-un singur cuvânt: păcat!

GRUPAJ REALIZAT DE MARIUS BREAZU ȘI CRISTIAN SERTEA

BAREMURILE, BATĂ-LE VINA!

Meciul din Valea Domanului a avut cel puțin un punct pozitiv: a arătat că decizia federației referitoare la baremul pe care trebuie să-l îndeplinească formațiile retrogradate este o idee foarte bună, chiar dacă nu în urma ei campionatele românești de fotbal se vor însănătoși. Pentru obișnuiții partidelor din Valea Domanului chiar și plasarea fotoreporterului "Fotbal vest" în minutul 1 la poarta gazdelor (o premieră în cei 30 de ani de activitate) a părut nedumeritoare. În minutul 11 însă totul a devenit foarte clar.

UN GOL PENTRU LINIȘTEA "NOASTRĂ"

Pentru a nu crea cine știe ce emoții, golul planificat a "căzut" repede. Era minutul 11 când **Pitu** a fost găsit în careu de o minge venită de pe dreapta, stângul atacantului de la Rocar făcând diferența. Nu-i mai puțin adevărat că linia de fund a gazdelor trebuia să gafeze, așa că a fost desemnat Călugărița să nu facă pasul la ofsaid, pentru a-l menține în joc pe atacantul venit de la București (de prisos să amintim că între cei doi distanța era de vreo 10 metri, așa că autorul golului nu putea întâmpina nici o împotrivire).

ACTIVUL RAINEA

Observatorul întâlnirii, fostul arbitru FIFA Nicolae Rainea, a fost foarte activ pe parcursul jocului. Nu știm dacă și după acesta bătrânul om de fotbal a scris oarece în raport, vizavi de modul în care au evoluat cele două grupări. Cert este că a umplut mai multe pagini de carnețel apropo de prestația lui Sorin Altmayer.

Printre notițe am putut citi **"intervenții inoportune enervante".** Probabil excesul de zel al reprezentantului federației s-a datorat prezenței în apropiere a Fevroniei Ion, asistentă la meciul echipelor de tineret, posesoare a ecusonului FIFA. Nu-i exclus ca la o verificare mai la sânge, asistenta să-i dea lecții fostului arbitru în materie de legi ale jocului actual...

SUPĂRARE ÎN TRIBUNE

Puținii spectatori nu i-au iertat pe favoriții lor reproșându-le atitudinea indolentă cu care au abordat partida. Că punctele luate de Rocar vor lua drumul Craiovei conta mai puțin pentru trupa din tribune. Marcel Gușcă, unul dintre liderii galeriei Guardia Rosso-Nera a părăsit stadionul la pauză, în timp ce un alt fan credincios al reșițenilor, Lazăr Boran, și-a arătat dezamăgirea: **"De când CSM a revenit în Divizia A am lipsit de la un singur meci la Reșița, cel cu FC Național. Îmi pare rău că am asistat la așa ceva (bineînțeles era vorba de meciul recent încheiat) și nu cred că voi mai călca pe stadion"**. Două atitudini care ar putea fi extrapolate la nivelul întregii tribune. Dar îi pasă cuiva de spectatori?

BARA LUI STANCIU

În minutul 61, Mircea Stanciu, golgeterul gazdelor, a avut o execuție interesantă, din întoarcere, mingea șutată de numărul 25 al Reșiței întâlnind bara din stânga lui Arcanu. **"Scoate-l afară, că dă gol!"** a fost replica cvasiunanimă a tribunei, în timp ce, pe perioada apostrofărilor, același Gigi Netoiu, acuzat de spectatori ca fiind principalul vinovat de regia din teren, a invocat faza cu pricina: **"Ați avut o bară, ați fi putut egala!"** Corect, numai că ar mai fi rămas 29 de minute de joc în care nu era greu de ghicit ce ar mai fi trebuit să se întâmple!

CEL MAI HUIDUIT DINTRE PĂMÂNTENII...

...care au călcat sâmbătă pe arena Mircea Chivu a fost, fără îndoială, patronul oaspeților, Gigi Nețoiu. După ce, pe parcursul întregului meci, puținii spectatori care s-au încumetat să vină la meci i-au adresat tot felul de cuvinte (mai puțin "Domnule") la finele partidei Nețoiu s-a arătat deosebit de deschis la dialog cu fanii mai mult sau mai puțin înfierbântați. Întrebat cine va retrograda, olteanul-bucureștean nici n-a așteptat finalul interogației replicând **"Brașovul"** (încă nu se cunoșteau toate rezultatele etapei...) pentru ca, trecându-se la alte situații la fel de concrete **("Câte meciuri ați blătuit, Nețoiule?")** replica să vină la fel de prompt: **"Atâtea câte am avut nevoie să nu cădem! Voi de ce n-ați făcut la fel?"** După care fiecare și-a văzut de treabă. Nețoiu s-a urcat într-un Mercedes care l-ar face invidios și pe miliardarul egiptean Mohamed Al-Fayed, în timp ce fanii au plecat spre casele lor, unde poate îi așteptă un ou roșu și un kil de vin!

CONFERINȚĂ DE PRESĂ BANALĂ, DAR CU SCÂNTEI

În fața ziariștilor, Florin Marin a citit parcă dintr-un manual al antrenorului care a participat la un meci aranjat: **"Partidă de factură modestă, dar cele trei puncte sunt foarte importante pentru noi. Egalul de la Constanța complică lucrurile în zona retrogradării".** Tensiunea s-a modificat brusc în momentul în care Adrian Birău, unul dintre cei mai cunoscuți fani ai reșitenilor, i-a pus pe masă lui Florin Marin o bancnotă de 5000 de lei îndemnându-l: **"Zii să fie primit"**. După câteva momente de perplexitate, timp în care fanul a părăsit sala, Marin s-a gândit că ar trebui să-l urmărească pe suporter pentru a-i cere socoteala. Ajunși în curtea din fața vestiarelor, între cei doi a avut loc o altercație fizică și verbală...

Antrenorul gazdelor, Viorel Vișan părea încolțit de situație: **"La pauză mai mulți jucători mi-au spus că sunt obosiți și au dorit să fie schimbați"** declarație care a cerut o altă întrebare: **"Credeți că s-a umblat la jucători sau s-a folosit o altă modalitate de influențare a echipei?"**, întrebare care a primit răspunsul **"Nu știu".**

ÎNFRÂNGERE ȘI LA TINERET

În meciul echipelor secunde balanța s-a înclinat spre Rocar, care a bătut cu 2-1, învingătorii înscriind prin Pasăre și Balauru, golul gazdelor fiind reușit de portarul V. Agachi din lovitură de pedeapsă. CSM a trimis în teren următoarea formulă de echipă: V. Agachi – Manef – Riteș, Mozici (Bostan), Teleki (Boboescu) – Tudor, Bădoiu, C. Popescu, Hamat – Lupașcu, Păuna.

SELCO
Reșița, Peleaga bl.2, sc.1, ap.2
Tel./Fax: 055-215.301, Mobil: 092-315.795
Unic distribuitor al calculatoarelor comRace™ în județul Caraș-Severin
Soluția completă pentru biroul dvs!
➢ Tehnică de calcul
➢ Echipamente periferice
➢ Copiatoare
➢ Case de marcat
➢ Mobilier de birou
Pachet de programe pentru administrarea întreprinderii EXPERT 4.0 pentru Windows 95, 98, NT

COVA-GHERA & CO
Amenajați interiorul locuinței dvs cu sisteme KNAUF

S.C. COVA-GHERA & CO S.R.L.
MATERIALE DE CONSTRUCȚII
Construiți cu noi, suntem peste tot!
DEPOZITE:
■ Moșnița Nouă nr. 323
• tel. 056 / 132724, fax: 056 / 132728
■ Timișoara:
• Str. Miresei nr. 1 - tel. 094/583719
• Str. Brâncoveanu nr. 95
• Bd. Eroilor nr. 77
■ Lugoj • Str. Buziașului nr. 35A tel. 056/354620
■ Topolovățul Mare nr. 155 tel. 056/242063
■ Sacoșul Turcesc - Str. Principală nr. 2
■ Deta - Str. Victoriei nr. 76 tel. 056/270994
■ Orțișoara ■ Jebel
■ Beregsău - tel. 094/199023
INFORMAȚII: tel. 056/132724, fax: 056/132728

VELUX
COVA-GHERA & Co
Creați lumină și spațiu cu ferestrele VELUX
Materiale de construcții
Tel: 056-132724
Fax: 056-132728

SCĂPATĂ DE GRIJI, POLI ÎNCEPE SĂ ARATE CA O ECHIPĂ

CORVINUL - POLI 0—0

Stadion "Corvinul", teren bun, timp călduros, spectatori 3.500
Pe bancă la Corvinul: Pascal - Apostu. Echipament: alb - albastru / albastru.
Pe bancă la Poli: Vlădoi - Mocanu. Echipament: violet / alb.
Arbitri: A. Tudor - I. Cojocaru, P. Terteleac (toţi trei din Bucureşti).
Observator: Mihai Ivăncescu (Braşov).
Cartonaşe galbene: Haidiner - Stupar.
Nota meciului: **6,5**.

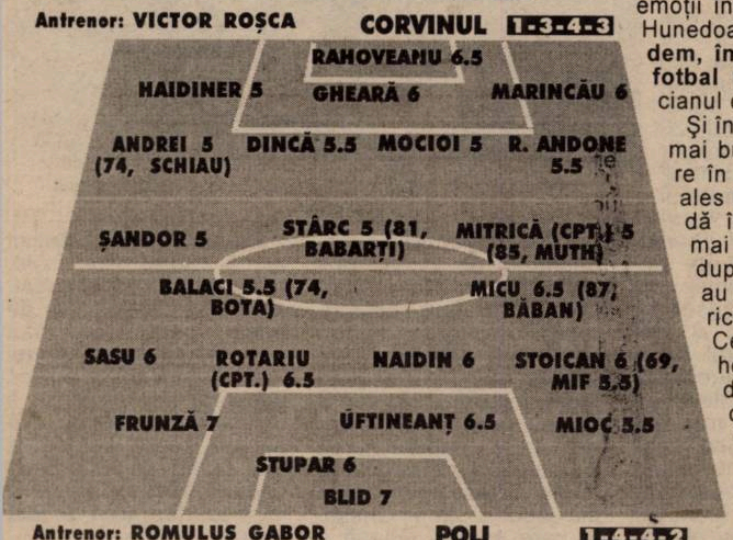

DUPĂ 574 DE ZILE, ALB-VIOLEŢII N-AU ÎNCASAT GOL ÎN DEPLASARE!

"Acum, după ce ecuaţia retrogradării a fost rezolvată, sunt convins că Poli nu va mai pierde nici un meci până la finele campionatului", afirma un suporter mai în vârstă al alb-violeţilor, la antrenamentul de joi al elevilor lui Romică Gabor. Antrenor care avea totuşi emoţii înaintea confruntării de la Hunedoara. **"Chiar dacă pierdem, îmi doresc să jucăm un fotbal frumos"**, spunea tehnicianul oaspeţilor.

Şi într-adevăr Poli a avut cea mai bună evoluţie în deplasare în această primăvară, mai ales în prima repriză, perioadă în care gazdele, cu cel mai productiv atac acasă, după Apullum Alba Iulia, n-au izbutit să se apropie periculos de poarta lui Blid. Celălalt goalkeeper, Rahoveanu, a avut însă destule emoţii, el remarcându-se de două ori încă în primele 10 minute, la şuturile lui Micu şi Sasu. Aceştia doi, precum şi Balaci (reluare de la 6 metri lateral, din cădere, peste transversală) şi Stoican puteau asigura avantaj pentru alb-violeţi după primele 45 de minute, timp în care băneţenii au fost mai mereu primii la minge, au combinat frumos, surprinzând deseori gruparea lui Victor Roşca.

A fost nevoie să treacă 50 de minute pentru a vedea prima acţiune mai periculoasă a Corvinului, şutul lui Mitrică, de la 16 metri, fiind blocat de Blid. Hunedorenii s-au mai trezit dealtfel, după pauză, mobilizaţi poate, şi de scandările galeriei, de genul **"Corvinul nu uita / joacă la valoarea ta"**.

Micu şi Balaci s-au aflat aproape de gol în minutele 63 şi 76, dar ocazia meciului a irosit-o stoperul Gheară, aruncat în sprijinul atacului de tehnicianul Roşca, şutul acestuia de la 4 -5 metri, fiind respins cu un reflex uluitor de Blid! Şi astfel am consemnat al doilea joc fără gol marcat pe teren propriu în acest campionat de Corvinul, după acel 0-0 cu F.C. Bihor din toamnă, iar Poli a scăpat fără să scoată mingea din plasă afară după 547 de zile (1-0 la Târgu Mureş, la 3 octombrie 1998) !

CLAUDIO ZAMBON felicitându-l pe FLORIN MICU pentru prestaţia sa

GABOR RĂMÂNE UN IDOL LA HUNEDOARA

Deşi fanii Corvinului au digerat mai greu remiza de sâmbăta trecută, la finele jocului ei au scandat totuşi numele tehnicianului lui Poli, **Romică Gabor**, acesta rămânând în continuare un simbol al Hunedoarei, neputându-se uita aportul pe care l-a avut, ca jucător, în tricoul alb-albastru. **"A fost un joc bun al nostru, pe care totuşi până la urmă îl puteam şi pierde"**, a declarat plin de fair-play **Gabor**, după meci, care mai ţinut să precizeze: **"Nu avem echipă de retrogradare. Numai că până acum n-am putut obţine mai multe puncte afară, deoarece e foarte greu să înfrunţi stress-ul în care ne-am aflat. Mai avem nevoie de puncte în deplasare şi cred că le vom obţine."**

FLORI PENTRU APOSTU ŞI MARINCĂU, DOLARI PENTRU TIMIŞORENI!

VICTOR ROŞCA oferind explicaţii suporterilor hunedoreni vizavi de jocul elevilor săi

● Poli a plecat din nou cu aproape 48 de ore înaintea jocului, cazându-se la castelul de la Sântamaria Orlea. Acolo alb-violeţii au efectuat şi un antrenament în cursul dimineţii de vineri.

● Deşi nu s-a aflat pe banca de rezerve, italianul **Daniele Lizza** a efectuat totuşi deplasarea la Hunedoara, contactând şi o uşoară răceală.

● Boss-ul lui Poli, **Claudio Zambon**, a făcut un adevărat tur de forţă din Italia cu maşina sa, parcurgând cca 2.000 km, ţinând neapărat să fie prezent la Hunedoara. Foarte bucuros la finele meciului, **Zambon** i-a răsplătit imediat pe jucători cu câte 250 de dolari, ceea ce-a reprezentat un frumos cadou de Paşti!

● **Victor Roşca**, omul care a antrenat-o în urmă cu două sezoane pe Poli, a trăit foarte intens jocul. Stând, ca de obicei, în picioare pe durata întregii partide , el şi-a aruncat mai întâi bluza de trening, pentru ca spre final, după marea ratare a lui **Gheară**, să dea şi cu şapca de pământ!

● Înainte de primul fluier al centralului **Alexandru Tudor**, doi jucători au primit frumoase buchete de flori. Este vorba de **Bogdan Apostu**, care de curând şi-a sărbătorit majoratul şi de **Raul Marincău**, care la 27 aprilie a împlinit 19 ani. Le urăm şi noi **"La mulţi ani"** celor doi şi cât mai frumoase realizări pe gazon.

● **Călin Bota** a apărut pentru a 3-a oară în formaţia lui Poli în această primăvară. Introducerea lui pe gazon, în minutul 82, a întârziat puţin, asistentul din dreptul băncilor de rezerve constatând că jucătorul timişorean nu avea apărători corespunzătoare. Acelaşi tuşier i-a solicitat la pauză lui **Iosif Rotariu** să-şi pună apărători, deşi **Marcel Băban** i-a explicat că acesta nu poartă aşa ceva de 15 ani! Până la urmă tocmai **Băban** i-a împrumutat apărătorile lui **Roti**, iar **Mocanu** i-a dat şortul său lui **Sasu**, tot la pauză, cel al mijlocaşului stânga rupându-se pe parcursul primelor 45 de minute.

● Alb-violeţii au obţinut prima remiză la Hunedoara din 1973 încoace, interval în care au suferit 14 eşecuri sub furnale, câştigând doar în 1992, scor 3-1.

N-A FOST BLAT!

Sigur că planau diferite suspiciuni asupra partidei Corvinul - Poli, mai ales înaintea hotărârii excluderii din campionat a echipelor F.C. Drobeta şi Chimica Târnăveni. Suporterii gazdelor au şi taxat de mai multe ori jocul idolilor, fiind convinşi că la mijloc este ceva necurat.

"Băgaţi copiii şi lăsaţi la o parte trădătorii!" "Domn' director, (n.n e vorba de directorul combinatului, Pogea), **trimiteţi-i la muncă!"** se putea auzi glasul "Corbilor albaştri", care, totuşi, la finalul partidei au aplaudat ambele combatante, scandând: **"Timişoara nu uita / Hunedoara-i sora ta!"**

La vestiare suporterii hunedoreni i-au abordat pe câţiva dintre băieţii Corvinului. **"Vrei să spui că ăsta n-a fost blat?"**, s-a adresat o voce lui **Marcel Şandor**. Dar răspunsul a venit imediat: **"Jur pe viaţa mea că n-a fost blat!"**

La conferinţa de presă, **Victor Roşca** a încercat să explice deznodământul jocului: **"Nu am reuşit să-i determin pe jucători să se concentreze. Am început partida ca pe o confruntare amicală. S-a văzut încă din start echipa mai motivată. Poli a dominat clar prima repriză, a doua fiind una confuză. Am intenţionat să aliniez o formulă cu mulţi tineri, cu 8 băieţi sub 20 de ani, dar am schimbat planul în ultimul moment, asta şi pentru a evita ulterioarele speculaţii ale presei."**

PAGINĂ REALIZATĂ DE SANDU USUSAN ŞI ALIN RADOVAN

radiocasetofoane difuzoare pentru autoturisme
SONY
asigurare impotriva furtului inclusa in pret !
instalare gratuita
LOGIMAETICS
partener CONNEX LAND
Timisoara str C. Porumbescu 127
tel 056 20.40.80, 22.47.47
NOU !!! in Resita
tel 055 227237, 092327519

Veşti bune de la Meister Aurocom !

Lambriuri decorative MEISTER
la numai 15 000 lei/ml
Lambriuri Euro Span Mistral, Epoque, Riemchenb albastru
la numai 71 800 lei/mp
Preţurile nu includ TVA.

MEISTER AUROCOM
UNIC IMPORTATOR DE PODELE LAMINATE si LAMBRIURI MEISTER
Timisoara, Str. Augustin Pacha (fosta Rodnei), nr. 6, tel. 056/201109
Resita, Bd. Al. I. Cuza nr. 1-2, tel.: 055-224424, 224088, fax: 222812
Ofertele speciale sunt valabile până sâmbătă 20 mai 2000

Copy Center Xerox
S.C. IPROTIM S.A.
Str. PARIS 2A TIMISOARA Tel : 201233
ORAR : LUNI - VINERI 8 - 18
CEL MAI NOU SI MODERN BIROU DE COPIERE
ULTRA RAPID SI ULTRA CENTRAL
Copy Center Xerox
COPIERI, MĂRIRI, MICSORĂRI, SCANĂRI, PLOTĂRI, MINI LEGĂTORIE
ORICE SUPORT, ORICE FORMAT, ORICE CULOARE

GreenForest
MOBILIER DE BIROU
Vă asteptăm din data de 17 aprilie la noul SHOW-ROOM din Timisoara , Bd. Simion Bărnutiu nr. 28, tel. 056-19 02 84
056-22 66 21, deschis zilnic între orele 9-18, sâmbătă 9-14

"D"- TIMIS
OMNIASIG

Vulturii n-au răpit punctele Conprest-ului

După runda a 29-a, Conprest a egalat la "adevăr" lidera seriei, în urma succesului în deplasare la concitadina Vulturii. "Constructorii" s-au impus datorită a două lovituri de la 11 metri acordate de... lugojeanul Claudiu Galu, deşi Ionel Dobra, preşedintele gazdelor, spunea că adversarul n-a fost mai bun decât trupa pregătită de Dafin Danciu. În minutul 60, când Vulturii a deschis scorul dintr-o "liberă", portarul oaspeţilor, Madar, s-a lovit cu capul de bară, continuând până-n final partida, deşi a acuzat unele ameţeli.

Lipsită de aportul căpitanului Trandu, aflat la Petroşani pentru a arbitra un meci de juniori, Ştiinţa s-a impus cu un scor clar în faţa Calorului, jocul rupându-se decisiv în minutul 69, când goalkeeper-ul Popa a fost eliminat pentru al doilea "galben", în urma unui fault din postura de ultim apărător. Portarul vizitatorilor trebuia însă trimis la vestiare încă din minutul 15, însă centralul Romeo Malac i-a arătat doar cartonaşul galben pentru o infracţiune comisă, tot în situaţia de ultimul om, în afara suprafeţei de pedeapsă.

Două încleştări s-au încheiat, surprinzător, la egalitate. Fără antrenorul Neluţu Bungău pe bancă, absent din cauza unor probleme personale, Şoimii a obţinut în ultimul minut de joc un punct acasă cu codaşa din Deta, în vreme ce Obilici n-a putut trece de Tehnomet, "Zozo" Martin, portarul celor din Sânmartinu Sârbesc, parând penalty-ul executat de Leoveanu la scorul de 1-0.

Dacă Tabac a trecut la pas pe "Textila" de Bayern, CSA şi Sânnicolau au înclinat steagul pe propria arenă. CSA a cedat oarecum previzibil în dauna Celuozei, în timp ce Sânnicolau a pierdut surprinzător, dar echipa antrenorului Nicu Căprărescu poate avea o scuză, fiindcă a folosit o garnitură de start din care au lipsit şapte titulari.

ALIN RADOVAN

TABAC – BAYERN 5-1
Marcatori: Brânduşa 3, Deac, Măgureanu – Lupaşel.

ŞTIINŢA – CALOR 4-0
Marcatori: Gheju, Teglaş (penalty), Biro, Tătaru.

CSA – CELULOZĂ ŞI OŢEL 1-2
Marcatori: O. Ignea – Chitescu, Brindescu.

VULTURII – CONPREST 1-2
Marcatori: Goanţă – Cârnu.

UNIREA SÂNNICOLAU – UNIREA PECIU NOU 3-5
Marcatori: Fusar, Jiplea, Cseh (penalty) – Olaru 3 (două din penalty), Cuvejdean 2.

OBILICI – TEHNOMET 3-3
Marcatori: Bocoş, Guga, Ilici – Popescu 2, Danieliuc.

ŞOIMII - FURN. DETA 1-1
Marcatori: Goanţă - Cârnu

FC JIMBOLIA şi DACIA TIMIŞOARA au stat.

CLASAMENT

1. ŞTIINŢA	27	21	4	2	80-26	67 +25
2. CONPREST	27	21	1	5	61-25	64 +25
3. TABAC	27	17	6	4	65-32	57 +15
4. VULTURII	27	17	4	6	59-33	55 +13
5. JIMBOLIA	27	16	5	6	56-37	53 +14
6. PECIU	27	15	3	9	58-37	48 +9
7. ŞOIMII	28	12	5	11	48-38	41 -1
8. TEHNOMET	28	12	5	11	40-43	41 -1
9. CALOR	27	12	4	11	37-38	40 +1
10. CELULOZA	28	11	5	12	42-33	38 -4
11. OBILICI	27	10	7	10	57-38	37 -5
12. SÂNNICOLAU	28	11	1	16	57-49	34 -8
13. BAYERN	27	7	4	16	37-48	25 -14
14. CSA	27	7	2	18	30-55	23 -19
15. DACIA	27	6	4	17	42-68	22 -17
16. DETA	27	4	5	18	38-78	17 -25
17. LUNGA	28	0	1	27	11-140	1 -41

ETAPA VIITOARE: Et. 30, vineri, 5 mai, ora 17: Tehnomet – CSA (0-1), Celuloză – Dacia (1-4), Bayern – Obilici (1-3), Jimbolia – Şoimii (2-1), Peciu – Ştiinţa (1-3), Calor – Vulturii (1-4); **duminică, 7 mai, ora 11:** Deta – Sânnicolau (1-5), Conprest – Tabac (0-4).

GURĂ-CASCĂ

MOBILIZARE ZADARNICĂ

După ce a pierdut în tur pe teren propriu cu 0-3 în faţa Ştiinţei, gruparea condusă de Ciprian Urican a dorit să provoace surpriza pe cea mai centrală arenă a Timişoarei. Dar, toate eforturile out-sider-ei au fost în zadar. Calorul, care a fost încurajată în premieră la un meci în deplasare de o galerie alcătuită din 30 de persoane, a luptat din răsputeri pentru a obţine un rezultat pozitiv, mai ales că a beneficiat de o primă de joc mărită, de la 200.000 lei, cât era de obicei în deplasare, la 500.000.

AUTOGOL, MARCA SUCĂ

Partida Tricoul Roşu – Gloria a avut un deznodământ mai puţin aşteptat chiar şi pentru cei mai înfocaţi simpatizanţi ai formaţiei de le "Boul Roşu". După ce Oros a deschis scorul în minutul 4, gazdele s-au trezit din pumni şi au ratat o mare ocazie prin Revnic. Scăpat singur spre poartă, fundaşul gazdelor a trimis pe lângă poartă, chit că aceasta era goală. La faza imediat următoare lui Sucă Szabo, cel mai veteran fotbalist din judeţul Arad, i-a sărit balonul din bară, l-a lovit şi a intrat în plasă. Elanul gazdelor s-a tăiat, elevii lui Cameniţă permiţându-şi apoi obişnuitul joc de pase.

POCKER PE TERENUL DE FOTBAL

Arsenal şi Universitatea Reşiţa îşi dispută toate meciurile de acasă pe cochetul stadion aflat în proprietatea primei echipe. Dacă studenţii, debutanţi în acest campionat, au reuşit să stopeze din cursa spre promovare aproape toate echipele pretendente la primul loc (excepţia se numeşte Metalul Bocşa), "tunarii" au reuşit în acest retur să pună pe ţeavă formaţiile Metalul Oţelul Roşu şi CFR Caransebeş, ambele învingătoare la Reşiţa. Mai la toate meciurile cheie ale Arsenalului şi Universităţii de pe teren propriu, în tribune sau pe margine s-au "foit" reprezentanţii celorlalte echipe interesate în ocuparea primului loc. În asemenea condiţii, nu ne-a mirat faptul că în pauza meciului Universitatea Reşiţa – CFR Caransebeş (1-1 după 45 de minute şi la final), nea Ghiţă Hogea (nume indisolubil legat de istoria CFR-ului) nervos că jucătorii săi nu au tranşat rezultatul încă din prima repriză, i-a acuzat pe conducătorii contracandidatei Minerul Moldova Nouă (prezenţi ca spectatori) că au mărit miza şi chiar au dublat-o! Ştiind că pokerul nu-i fotbal, dar că fotbalul poate semăna cu pokerul, tare ne e teamă că, de la o vreme campionatul a devenit o adevărată "cacealma"! Cu o singură excepţie, echipa Universităţii Reşiţa, care prin spiritul ei de fair-play, a talentului şi tinereţii fotbaliştilor, ar merita să promoveze!

EPURĂRI LA CELULOZĂ

Adrian Ianoşev, antrenorul echipei Celuloză şi Oţel Şag, a înaintat o listă Consiliului de administraţie al clubului prin care a cerut excluderea din lot a jucătorilor Daniel Radu, Claudiu Iovănescu şi Daniel Crăciun. După numai o zi, administrativul grupării a luat în considerare doleanţele principalului, iar fotbaliştii au fost puşi pe liber din următoarele considerente: Radu, absenţe repetate de la programul de pregătire, Crăciun, lipsă de progres şi greşeli repetate care au costat câteva puncte echipa, iar Iovănescu, absenţe de la antrenamente şi neîncadrare în colectiv.

CINE VINE LA INEU?

Nu e un secret pentru nimeni că FC Ineu, în dorinţa de a promova în campionatul viitor, are intenţia de a aduce un alt antrenor şi câţiva jucători, capabili să mărească valoarea echipei. Chiar actualul tehnician al Ineului, Ioan Sas, a recunoscut că va fi schimbat şi că îi e greu să mai pregătească echipa în această situaţie. Oare cine îl va înlocui? Noi am alcătuit o posibilă listă, care rămâne deschisă. În ordine absolut aleatorie, din ea fac parte Sandu Gaica, Ionuţ Popa, Mişu Jivan şi Dan Mănăilă.

SUSPENDĂRI, SUSPENDĂRI...

După jocul pierdut acasă cu Conprest Lugoj, din etapa a 27-a, diriguitorii clubului Unirea Sânnicolaul Mare au suspendat şapte jucători. Astfel antrenorul Nicu Căprărescu a fost nevoit să alcătuiască o formaţie de început cu multe improvizaţii în meciul cu Unirea Peciu Nou, doar Stoianov, 28 de ani, făcând parte dintre veterani. În rest, ceilalţi componenţi au fost în jurul a 20 de ani, doi dintre ei având numai 16 ani. Pe finalul reprizei, când trei jucători s-au accidentat, au intrat trei dintre... suspendaţi.

CA-N CURTEA ŞCOLII

Când există nişte interese nu este de mirare că arbitrii interpretează regulamentul de fotbal după propria lor imaginaţie, încălcând adesea prevederile lui. Astfel, arbitrul Petre Herghelegiu din Bocşa, la meciul Universitatea – CFR Caransebeş, a fluierat henturi "ca-n curtea şcolii", ignorând prevederea regulamentară că infracţiunea se penalizează doar când fotbalistul joacă în mod VOIT mingea cu mâna. A aplicat însă corect regulamentul, nefluierând hent în careul studenţilor atunci când mingea a deviat din apropiere în mâna unui fundaş... şi ca să nu fie singur, Herghelegiu a fost "ajutat" (în decizii eronate) de asistentul Sorin Sandu, care se pare că a lipsit la lecţia cu ofsaidul şi poziţia de ofsaid, semnalizând eronat în minutele 49, 63 şi 70 poziţii afară din joc, la Crivac, Laczko şi Moacă, în timp ce colegii lor de echipă scăpaseră spre gol. Şi chiar dacă Moacă, în minutul 90 ar fi înscris şi CFR-ul ar fi câştigat, tot am fi scris despre arbitraj, aşa cum am făcut-o şi cu Gheorghe Tiuch, din Caransebeş, care a ajutat indirect CFR-ul în acest retur.

SUBSTITUIRE LA AEROPORT

La finele meciului Şoimii Timişoara – Furnirul Deta, antrenorul vizitatorilor, Ştefan Lörincz, a făcut o contestaţie fiindcă "aviatorii" l-au introdus în teren pe jucătorul Batin, care nu era înscris pe raportul de arbitraj, în tricoul cu numărul 16 cu care era trecut pe foaie Ştef. **"Deoarece substituirea e clară ca lumina zilei, vom câştiga întâlnirea cu 3-0"**, a spus tehnicianul detenilor.

MECI MARE PENTRU TUBORG

Gloria şi Motorul se vor întâlni în 10 mai, de la ora 17, pe stadionul CPL, într-un joc contând pentru semifinalele Cupei României, ediţia 2001-2002, faza judeţeană. În celălalt meci, la Pâncota, Crişana Sebiş şi Şoimii Lipova vor lupta pentru un loc în finala programată pe 27 mai.

CHILLY-WILLY

"D"- ARAD
ROWO

Joc de catifea la Chişineu Criş

În tur, pe când Motorul îşi disputa partidele de pe teren propriu la Zădăreni, celor de la Criş le-a fost frică să nu ia multe goluri şi au preferat să nu prezinte legitimaţiile, pierzând cu doar 3-0. Liderul avea pe atunci poftă de joc, de fotbal, iar nedisputarea partidei i-a înfuriat pe fotbalişti. Unii dintre ei chiar au ameninţat atunci că îi vor retrograda pe cei din Criş. După o jumătate de an ambiţia le-a coborât, preferând să nu îngroape o formaţie care deţine o frumoasă bază sportivă şi o conducere destoinică.

Etapa a 31-a a fost una hotărâtoare pentru Macea. E imposibil de crezut că formaţia pregătită de Gheorghe Săcui mai are vreo şansă de a evita retrogradarea, fie ea şi teoretică. Finalul campionatului o găseşte pe Gloria în formă maximă, iar pe Tricoul în mare dificultate pe teren propriu. Este al doilea joc consecutiv pierdut de tricotari pe Blănarul, iar lipsa lui Cristi Man nu poate fi surmontată. Edi Cucoş, la ultimul mandat de primar al Păulişului, va trebui să ţină pumnii strânşi Universităţii Arad, un eşec al acesteia însemnând dezastru pentru Mihai Petcuţ şi colegii săi, tot mai obosiţi de la un meci la altul.

Într-un joc cu cărţile pe faţă şi cuţitele pe masă, Romvest a demonstrat că este în imposibilitate momentană de a surprinde şi a furniza surprize. Fost elev al lui Tisza, Gery Kukucska n-a avut pic de milă şi a punctat de două ori pentru o victorie indispensabilă formaţiei din localitatea natală.

Beliu şi Ghioroc au oferit o reţetă mult peste locurile ce le ocupă, semn că revenirea lor în "D" se poate realiza anul viitor.

STELIAN ROTARIU

TRICOUL ROŞU - GLORIA 0-4
Marcatori: Oros, Szabo autogol, Băd, Burtea.

FRONTIERA - CRIŞANA 2-0
Marcatori: Sârbuţ, Ciumedean.

SEMLECANA - ŞOIMII 0-0

FC INEU - ŞOIMII LIPOVA 5-3
Marcatori: Balaci, Mitiţi 2, Ursoi 2 - Jicărean 2, Mateiaş.

PĂULIŞANA - COMERA 0-2
Marcatori: C. Sandu, Olaru.

VICTORIA - ROMVEST 4-0
Marcatori: Kukucska 2, Fabian, Vlădău.

DACIA - PODGORIA 3-0
Marcatori: Mocanu, Pinţa, Cotuna

CRIŞUL - MOTORUL 3-1
Marcatori: Anghel, Winter, Ardelean - Plisca.

CPL ARAD a stat.

CLASAMENT

1. MOTORUL AR	29	22	2	5	87-33	68 +26
2. PÂNCOTA	29	17	6	6	62-30	57 +15
3. FC INEU	29	17	4	8	62-31	55 +10
4. TRIC. ROŞU	29	14	8	7	55-31	50 +5
5. GLORIA AR.	29	15	3	11	69-34	48 +6
6. CURTICI	29	15	3	11	59-58	48 +3
7. CRIS.SEBIS	30	13	8	9	57-40	47 +2
8. COMERA AR.	29	13	4	12	63-70	43 +1
9. LIPOVA	29	12	4	13	58-60	40 -2
10. CH. CRIŞ	30	11	6	13	48-62	39 -6
11. ROMVEST	29	12	3	14	37-51	39 -3
12. NĂDLAC	29	12	2	15	44-52	38 -7
13. CPL ARAD	29	11	3	15	53-48	36 -6
14. PAULIS	29	10	5	14	46-59	35 -10
15. SEMLECANA	29	7	9	13	39-60	30 -15
16. BELIU	30	6	2	22	30-88	20 -28
17. GHIOROC	29	4	2	23	27-89	14 -28

ET. VIITOARE Et. 32 - sâmbătă, 6 mai: CPL - Beliu (2-3); Ghioroc - Ch. Criş (0-3); Pâncota - Curtici (0-1); Comera - FC Ineu (0-2); Motorul - Nădlac (0-1); Romvest - Păuliş (0-2); Gloria - Semlacana (0-1); Lipova - Tric. Roşu (0-2). Sebiş stă.

"D"- CARAŞ

Varga & Co sunt la un pas de fruntaşă

Rezultate - etapa a 25-a:

Dunărea Moldova Nouă – Minerul Cozla 0-1
A marcat: Tundrea (62).
CS Oravita – Voinţa Oţelu Roşu 3-3
Au marcat: Drăghicescu (3), Gugu (56), Lupu (70) – Matei (73 – penalty, 75), Rafa (77). Lupu (39), respectiv Matei (90) au ratat câte un penalty.
Metalul Bocşa – Bistra Glimboca 3-0
Au marcat: Ţigla (20), Stanciu (77), Muntean (86).
Minerul Moldova Nouă – Muncitorul Reşiţa 3-1
Au marcat: Varga (30 –penalty), Marian (63), Asandului (84) – C. Cârjan (65).
Arsenal Reşiţa – Nera Bozovici 2-0
Au marcat: Dacica (6 –panalty), S. Cărăgin (18).
Universitatea Reşiţa – CFR Caransebeş 1-1
Au marcat: Adam (17) – Laczko (15).
CFR Oravita – Forest Olimp Zăvoi 3-0*
Metalul Oţelu Roşu – Minerul Anina 3-0*
* echipele oaspete nu s-au prezentat

ALEX IZVERNARI

CLASAMENT

1. MINERUL MN	25	20	1	4	67-19	61 +22
2. CFR C-SEBEŞ	25	19	3	3	60-26	60 +24
3. BOCSA	25	19	2	4	74-25	59 +20
4. METALUL O.R.	25	19	1	5	87-32	58 +19
5. MUNCITORUL	25	17	4	4	69-20	55 +19
6. ARSENAL	25	14	1	10	49-24	43 +4
7. DUNĂREA MN	25	11	4	10	54-46	37 -2
8. UNIV.RESITA	25	9	6	10	31-38	33 -6
9. CFR ORAVITA	25	9	1	15	49-58	28 -11
10. BOZOVICI	25	7	5	13	41-53	26 -10
11. ANINA	25	7	3	15	36-51	24 -12
12. COZLA	25	7	3	15	36-68	24 -12
13. ZAVOI	25	5	6	14	29-55	21 -15
14. GLIMBOCA	25	6	3	16	29-63	21 -15
15. VOINTA O.R.	25	3	4	18	20-81	13 -23
16. CS ORAVIŢA	25	4	1	20	24-96	13 -26

ET. VIITOARE: Et. 26, miercuri, 3 mai: Voinţa O.R. - Arsenal; Anina - Bocşa; Muncitorul - CFR Oravita; Glimboca - CS Oravita; Zăvoi - Dunărea M.N.; CFR C-sebeş - Metalul O.R.; Bozovici - Minerul M.N.; Cozla - "U" Reşiţa.

Etapa 27 - sâmbătă, 6 mai: Glimboca - Anina; Cs Oravita - Arsenal; CFR Oravita - Bozovici; Bocşa - CFR C-sebeş; Metalul O.R. - Cozla; Dunărea M.N. - Muncitorul; Minerul M.N. - Voinţa O.R.; "U" Reşiţa - Zăvoi.

"D"- HUNEDOARA

Lidera nu iese din grafic

Rezultate - etapa a 24-a:

Minerul Paroşeni - Minerul Aninoasa 2-0
Metalul Criscior - Casino Ilia 1-3
Victoria Călan - CFR Simeria 2-3
Aliman BRad - Dacia Orăştie 3-0
Retezatul Haţeg - Poiana Ruscăi 6-1
"U" Petroşani - Constructorul Hunedoara ..... amânat pentru 10 mai
Victoria Dobra - Minerul Bărbăteni 0-3*
* - echipa din Dobra s-a retras din campionat

CLASAMENT

1. CFR SIMERIA	24	19	3	2	80-15	60 +24
2. PAROSENI	24	16	3	5	50-22	51 +15
3. BĂRBĂTENI	24	14	4	6	43-25	46 +10
4. HATEG	24	13	5	6	47-36	44 +8
5. CASINO ILIA	24	12	5	7	54-28	41 +5
6. CALAN	24	12	5	7	53-31	41 +5
7. DOBRA	24	10	5	9	32-31	35 -1
8. ANINOASA	24	10	4	10	30-35	34 -2
9. U.PETROŞANI	23	8	7	8	40-39	31 -2
10. CRISCIOR	24	7	5	12	39-40	26 -10
11. P.RUSCĂI	23	7	0	16	23-65	21 -12
12. ORĂŞTIE	24	5	0	19	39-74	15 -21
13. CONSTR.HD.	22	3	4	15	33-73	13 -20
14. CIF BRAD	22	3	2	17	17-66	11 -25

ET. VIITOARE Et. 25 - 7 mai: Aninoasa - CIF Brad (2-1); Casino Ilia - Paroşeni (1-0); Călan - Criscior (1-1); CFR Simeria - Poiana Ruscăi (6-1); Bărbăteni - Haţeg (2-1); Orăştie - "U" Petroşani (1-4); Constructorul. - Dobra (0-4).

adige COMERCIALE IMPEX — Gresie Faianţă Granit Marmură
Timişoara Calea Aradului nr 14A Tel. 056-220.260
ADIGE COMERCIALE IMPEX SRL
Comercializează:
■ MATERIALE CONSTRUCŢII
■ GRESIE ■ GRANIT
■ FAIANŢĂ ■ MARMURĂ
Toate import ITALIA

Concurs CHIBIŢ

Rezultate CHIBIŢ 8

1. Petrolul Ploieşti - CSM Reşiţa 1
2. FC Bihor - Corvinul Hunedoara 1
3. Poli Tms. - Inter Sibiu 1
4. UMT - Olimpia Satu Mare x
5. U. Cluj - UTA 2
6. CFR Tms. - U. Arad 2
7. Electrica Tms.- Aurul Brad 2
8. Minerul Certej - Gloria Reşiţa 1
9. Romvest Arad - Crişul Chişineu Criş . 2
10. Forest Zăvoi - Minerul Mold. Nouă 2
11. Conprest Lugoj _ Ştiinţa Tms. 1
12. Roma - Parma x
13. Bor. Dortmund - Bayern München 2
14. Valencia - Atletico Madrid 1
15. Everton - Liverpool x

Singurul participant care a reuşit să obţină 13 puncte în această a 8-a etapă a concursului este **CSIKOS ZOLTAN** din **Jimbolia, str. Basarabia, nr.1.**

Se pare că ofensiva arădeană din partea superioară a clasamentului n-a fost un simplu "foc de paie", alţi trei arădeni reuşind să pătrundă pe tabelul cu fruntaşi, faţă de situaţia de săptămâna trecută.

Dar să vedem ce surprize ne mai rezervă ultimele 3 etape.

Fruntaşii clasamentului după CHIBIŢ 8

Muj Ioan	Arad	75
Popescu Marcel	Arad	75
Rădos Bogdan	Deva	73
Secula Ion	Caransebeş	73
Cazan Sorin	Macea	72
Comaromi Nicolae	Timişoara	72
Gafencu Adrian	Timişoara	72
Iorgoaea Mihaela	Jimbolia	72
Boară Livius	Tr. Severin	71
Burcă Teodor	Arad	71
Covaci Gavril	Arad	71
Crişan Gheorghe	Arad	71
Erdely Alina	Lugoj	71
Oprescu Cristian	Timişoara	71
Stoia Valeriu	Reşiţa	71
Vărzan Daniel	Oţelu Roşu	71
Belejan Ovidiu	Arad	70
Boară Andreea	Tr. Severin	70
Boară Emilia	Tr. Severin	70
Cornian Mihai	Caransebeş	70
Farcaş Marius	Timişoara	70
Forton Nicuşor	Arad	70
Şiclovan Mihai	Arad	70

PREMII ■ fiecare câştigător de etapă va fi răsplătit cu suma de **300.000 lei**

■ participantul care va totaliza cele mai multe puncte la sfârşitul celor 11 etape va primi suma de **2.000.000 lei,** iar cei clasaţi pe locurile 2 şi 3 vor fi premiaţi cu **1.000.000**, respectiv **500.000 lei**

■ premiile vor fi expediate câştigătorilor prin intermediul Poştei.

info CHIBIŢ

* **VASILE ŞUŞCA – Arad** După etapa cu numărul 8, totalizaţi 45 de puncte dar din 6 participări.

* **LUCIAN GAVRA – Timişoara.** Figuraţi în evidenţele noastre începând din etapa a doua, realizând până în a opta inclusiv 48 de puncte astfel: 0+4+10+7+7+6+6+8.

* **MARCEL IBĂNESCU – Arad.** 55 de puncte după 8 etape.

* **PETRU IOVAN – Iecea Mare.** Faceţi parte din grupul concurenţilor cu 60 de puncte realizate după 8 etape, dar după cum neaţi şi anunţat, lipseşte talonul 7.

* **NICOLAE TOMICI – Reşiţa.** După 8 etape totalizaţi 67 de puncte.

* **BISTRIAN IONAŞ – Arad.** Am primit toate taloanele expediate de dvs., din primele 8 aţi realizat 63 de puncte.

* **GLÖCHNER ADRIAN – Timişoara.** 7 puncte pe talonul 6 şi 8 pe cel cu numărul 8, un total de 48 după 8 etape. Mulţumim pentru urări.

* **FLORICEL MORAR – Chişineu Criş.** În etapa a 6-a aţi realizat 9 puncte, iar în acest moment, după etapa cu numărul 8, aveţi 68 de puncte. Mulţumim pentru urări.

* **KELEMEN DEZI – Caransebeş.** După 8 etape totalizaţi 55 de puncte. Restul răspunsului, cât de curând, la "Plicul cu surprize".

* **IONEL CAIMAN – Reşiţa.** 65 de puncte după etapa cu numărul 8.

* **COVACI GAVRIL – Arad.** Toate taloanele au ajuns la timp, deci au fost validate. Cele 71 de puncte le-aţi realizat astfel: 8+9+-8+7+10+8+10+11.

* **FLORIN BODEA – Deva.** După 8 etape totalizaţi 60 de puncte.

* **DANIEL NOVAC – Moldova Nouă.** Am intrat în posesia talonului cu numărul 7 dar până să vă răspundem l-am primit şi pe cel cu numărul 8. Vă aflaţi în acest moment între concurenţii cu 61 de puncte realizate.

* **LUCIAN CIOCÎRLAN – Crasna, Gorj.** 63 de puncte după 8 etape.

* **VALENTIN ROMCEA – Arad.** 38 de puncte acumulate din etapa a treia şi până în a opta inclusiv.

* **HARRY GHEORGHIU – Arad.** 57 de puncte după 8 etape.

* **GHEORGHE SABLIOV – Timişoara.** Vă aflaţi în grupul concurenţilor cu 56 de puncte realizate în 8 etape.

* **IOAN IVAŞCU – Hunedoara.** 40 de puncte după etapa cu numărul 8. N-am intrat în posesia talonului 3.

* **TERLAIN DRAGAN – Arad.** S-au validat toate cele 3 taloane pe care le-aţi trimis, totalizaţi 21 de puncte.

* **ECATERINA CIULEA – Nicolae Bălcescu.** Din momentul debutului (etapa a III-a) şi până în a opta inclusiv, aţi realizat 53 de puncte.

* **DINU ANDREI – Timişoara.** 56 de puncte după opt etape. Lipseşte talonul 2.

PLICUL CU SURPRIZE

IOAN DORIN IVAŞCU – Hunedoara. În cazul în care Atletico Madrid retrogradează în liga secundă, atunci Atletico Madrid B va părăsi al doilea eşalon. Ar fi pentru prima oară când se întâmplă asemenea lucru în campionatul spaniol. De altfel, Spania este singura ţară care permite echipelor secunde ale cluburilor să pătrundă până în Divizia B.

GAVRIL COVACI – Arad. Deocamdată, datorită spaţiului care ne "presează", nu avem în plan să prezentăm săptămânal rezultatele şi clasamentele din diviziile secunde din Anglia sau Germania. După cum aţi observat, cele din Italia şi Spania şi-au făcut loc în paginile săptămânalului nostru. Cine ştie, poate într-un viitor apropiat. Mulţumim pentru urări.

FLORIN BODEA – Deva. "În această vară Corvinul îi va pierde, mai mult ca sigur, pe Marincău, Gheară, Şandor şi poate şi alţi jucători, acest lucru făcând ca în sezonul viitor promovarea să fie imposibilă". Noi vă dorim să vă înşelaţi.

DAN BARBURĂ – Arad. Va veni şi rândul campionatului naţional de juniori, seria a X-a, adică a jucătorilor născuţi în anii 1983-84. Vă solicităm puţintică răbdare.

RICHARD DOLECEK – Timişoara. Iată numărul de goluri marcate pentru naţionala de jucători solicitaţi: Gheorghe Hagi – 35, Gică Popescu – 15, Viorel Moldovan – 20, Dorinel Munteanu – 10, Ilie Dumitrescu - 18, Adrian Ilie - 10, Florin Răducioiu – 21.

VLADIAN BOZGA – Arad. La toamnă, România va fi reprezentată în cupele europene de trei formaţii: Dinamo în preliminariile Ligii campionilor, Rapid (ca ocupantă a locului secund) şi Universitatea Craiova (finalistă a cupei, chiar dacă Dinamo va câştiga trofeul, întrucât bucureştenii vor fi în prima competiţie) vor lua parte la turnirile preliminare ale Cupei UEFA. În Cupa Intertoto va fi o reprezentantă, aceasta fiind una dintre echipele doritoare din prima jumătate a clasamentului, de fapt din primele 7 locuri.

GEORGE ŢIBULEAC – Belobreşca, CS. În sezonul actual în campionatul Scoţiei, cele 10 formaţii joacă 4 tururi (două tururi şi două retururi) fără alte meciuri de departajare (play-off). În această vară nu va retrograda nici o formaţie, urmând ca de la toamnă prima ligă să cuprindă 12 echipe. Probabil că atunci se vor juca numai un tur şi un retur, situaţie încă neconfirmată oficial. Aveţi dreptate, greşeala de la meciul Corvinul – "U" Cluj ne aparţine în totalitate şi ne cerem scuze pe această cale faţă de dumneavoastră şi toţi ceilalţi cititori. Restul răspunsurilor într-un număr viitor.

SORIN BĂIAŞ – Oraviţa. Ultima finală din Cupa României la care a luat parte Dinamo a fost în 1990, când a învins pe Steaua cu 6-4 în formula de echipă: Stelea – Doboş (57 Timofte I.), Rednic, Andone, Klein – Lupescu, Sabău, Mateuţ (65, Fulga), Lupu – Vaişcovici, Răducioiu. Golurile au fost marcate de Răducioiu (3, 42, 83), Mateuţ (39), Sabău (47), Lupu (56) respectiv Ilie Dumitrescu (22), Lăcătuş (68), Rotariu (70), Ungureanu (85). Stelea a plecat de la Dinamo în anul 1992, iar numărul de telefon al clubului Dinamo este 01-210.79.96. Din păcate, la Fotbal vest nu se fac abonamente.

EMIL FILIPAN – Timişoara. O'Neill (Cagliari) a semnat deja pentru Juventus, în schimb aducerea la acelaşi club a lui Andersson (Bologna) pare a fi doar o speculaţie. Alte achiziţii posibile ar putea fi chiar Christian Vieri! O eventuală abordare a altor campionate (cel iugoslav, de pildă) s-ar putea face doar din sezonul viitor. Momentan nimic nu e pus la punct.

LUDOVIC RECH – Simeria. Mulţumim pentru ajutorul pe care ni l-aţi dat apropo de Divizia D Hunedoara. Spaţiul afectat acesteia depinde mai mult de oamenii din judeţul dumneavoastră decât de noi, cei din redacţia de la Timişoara! Mulţumim şi pentru urări pe care vi le înapoiem cu aceeaşi căldură.

TEODOR BURCĂ – Arad. Aveţi perfectă dreptate când ne solicitaţi rezultatele din campionatele judeţene din judeţele pe care le acoperim până la nivelul Diviziei D. Vă rog să mă credeţi că şi pe mine m-ar interesa mai degrabă un Iecea Mare – Petrovaselo decât, cum spuneţi, Eibar – Leganes din liga a doua spaniolă. Din nefericire, domeniul este deosebit de vast (doar în judeţul Timiş , "judeţul" se joacă pe trei serii) iar foile de arbitraj, de exemplu, ajung groaznic de greu la AJF. Normal ar fi să acoperim şi acest nivel, dar mai vedeţi dumneavoastră lucruri normale prin jurul nostru?

IVAN DE LA PANĂ

Aştept în continuare scrisorile dumneavoastră pe adresa C.P. 490, O. P. 3. 1900 Timişoara.

COLŢUL MICROBISTULUI COMOD

Miercuri, 5 mai

15.00: Oţelul Galaţi – Steaua (Divizia A) – Pro TV

17.00: FC Argeş – Dinamo (Divizia A) – TVR 1

21.30: Bayern – Real (Liga Campionilor) – Pro TV

Sâmbătă, 6 mai

14.00: Dinamo – FC Oneşti (Divizia A) – Pro TV

16.00: FC Argeş – Oţelul Galaţi (Divizia A) – TVR 1

18.00: Univ. Craiova – FC Braşov (Divizia A) – TVR 1

22.00: meci din campionatul spaniol – TVR 2

Duminică, 7 mai

21.30: Steaua – Gloria Bistriţa (Divizia A) – Pro TV

Luni, 8 mai

22.00: meci din campionatul englez – TVR 2

Redacţia nu-şi asumă răspunderea pentru eventualele modificări ulterioare ale programelor.

CARTEA GALBENĂ
ROMANIAN YELLOW BOOK
lansează pentru prima dată în România
anuarele profesionale şi directoriul naţional
ROMANIAN PROFESSIONAL DIRECTORY
ROMANIAN NATIONAL DIRECTORY
Cea mai mare
18 cataloage bilingve (română - engleză)
bază de date
din domeniul economic şi public
structurate pe branşe, domenii de activitate, subdomenii
cuprinzând peste 300.000
de firme şi instituţii ordonate
pe domenii de activitate,
Alege RePeDe ca să fii alături de cei din branşa ta!
prezentate în română şi engleză
Timişoara, Str. Demetriade 1/3, O.P. 1 P.O. BOX 305, Tel./Fax: 056/214695, 214845, 282019
Bucureşti: Tel./Fax: 0114304841; 0921404088, O.P. 1 P.O. BOX 366; E-mail: sedona@sedona.ro

COMPUTER FORCE
UN PC PERFORMANT cu numai 543 USD +TVA
PC INTEL PII 466 Mhz 128k
-32 Mb SDRAM PC 100
-Hdd 8.4 GB UDMA 66
-Monitor 14" digital
-Placa video 4 Mb AGP
-CD 48x SONY+SB+Boxe
-RAV ANTIVIRUS
GARANŢIE 3 ANI
Timisoara
-SEDIU Take Ionescu Nr. 2
Tel./Fax 056- 191.334 (3L)
-TERRA stand K2
-BEGA etaj 3
Arad tel. 057-280.785
Oradea 059-414.521-141
CALCULATOARE IMPRIMANTE ACCESORII
Sisteme pretestate
3 ani garantie
6 ani experienta
GRATUIT ! livrare si instalare la domiciliu

radio analog

—99.0fm—
pentru că vrei altceva

CHIBIŢ

	MECI	Pr.
1.	CSM Reşiţa – Rapid Bucureşti	
2.	UTA – Aro Câmpulung	
3.	Corvinul Hd – Jiul Petroşani	
4.	Gaz Metan Mediaş – Poli Tms.	
5.	UMT – ASA Tg. Mureş	
6.	Caromet Caransebeş – CFR Tms.	
7.	Metalul Bocşa – CFR Caransebeş	
8.	Bistra Glimboca – Minerul Anina	
9.	Unirea Peciu Nou – Ştiinţa Tms.	
10.	Real Madrid – Alaves	
11.	Dep. La Coruna – Real Zaragoza	
12.	Lecce – Torino	
13.	Roma – Milan	
14.	Wimbledon – Aston Villa	
15.	Arsenal – Chelsea	

TALON 10

Numele şi prenumele .....

.....

Adresa .....

.....

.....

.....

.....

Tel: .....

Talonul se trimite la Căsuţa Poştală 490, Of. Poştal 3, Timişoara

ATENŢIE: Ultima zi de depunere a taloanelor este joi

COLIBRI TRAVEL AGENCY
ULTIMELE BILETE LA EURO 2000!
Mai avem câteva seturi de bilete categoria a III-a
GRĂBIŢI-VĂ!
Informaţii şi înscrieri:
- Timişoara,Bd. C.D. Loga nr. 2, Tel: 056-201.200, 056-198.604, 094-780.823 - Lugoj, tel: 056-355.037

Campionatul național de juniori

SERIA 10

Etapa a 24-a

CSMR – CFR 0-0
VESTPETROM – CSŞ LUGOJ 2-0 (1-0)
CSŞ1 TIMIŞOARA – CSŞ REŞIŢA .. 6-0 (3-0)
UTA – GLORIA REŞIŢA 2-2 (0-0)
TELECOM ARAD – BANATUL 1-6 (1-2)
ELECTRICA – POLI 1-5 (0-0)
UMT – TELECOM TIMIŞOARA 4-3 (1-3)
INTER – UNIV. ARAD 7-1 (4-0)

Etapele viitoare:

Etapa a 25-a (joi, 4 mai): CSŞ Lugoj – CFR, CSŞ Reşiţa – CSM Reşiţa, Banatul – CSŞ1 Tmş, Univ. Arad – Electrica, Vestpetrom- Inter, Gloria – Telecom Arad, Poli – UMT, Telecom Tmş – UTA.

Etapa a 26-a (duminică, 7 mai): Inter – CSŞ Lugoj, CFR – CSŞ Reşiţa, CSŞ1 Tmş – Gloria, CSM Reşiţa – Banatul, UTA – Poli, Telecom Arad – Telecom Tmş., UMT – Univ. Arad, Electrica – Vestpetrom.

CLASAMENT

1(.1).	CSŞ 1 TMŞ	24	20	1	3	80-12	61 +25
2(.2).	UTA	24	17	3	4	76-26	54 +18
3(.3).	L.BANATUL	24	16	3	5	55-32	51 +15
4(.4).	VESTPETROM	24	14	5	5	49-27	47 +11
5(.6).	POLI TMŞ	24	12	3	9	72-51	39 +3
6(.5).	TELECOM AR	24	11	4	9	43-36	37 +1
7(.7).	CSM REŞIŢA	24	10	4	10	47-30	34 -2
8(.8).	CSŞ LUGOJ	24	9	6	9	39-43	33 -3
9(.9).	INTER ARAD	24	9	6	9	48-64	33 -3
10(11).	CFR TMŞ	24	8	6	10	27-28	30 -6
11(10).	TELECOM TMŞ	24	8	5	11	55-55	29 -7
12(12).	CSŞ REŞIŢA	24	8	4	12	32-55	28 -8
13(13).	GLORIA REŞIŢA	24	7	5	12	47-59	26 -10
14(14).	UMT	24	8	0	16	24-54	24 -12
15(15).	ELECTRICA	24	3	4	17	25-66	13 -23
16(16).	U ARAD	24	2	1	21	14-95	7 -29

BLITZ

● **JOCURI FĂCUTE**. Semieşecul arădenilor de la UTA pe teren propriu cu Gloria Reşiţa (scor 2-2) a făcut ca numele câştigătoarei seriei a 10-a să se cunoască în proporţie de 99 la sută – CSŞ1 Timişoara. Elevii lui **Ioan Mafa** conduc în clasament la o diferenţă de 7 puncte şi este greu de crezut că UTA va reface handicapul. Totuşi, prezentăm adversarele celor două formaţii în cele 6 etape rămase de jucat **CSŞ1**: Banatul (d), Gloria (a), Telecom Tmş (d), Poli (a), Univ Arad (d) şi Vestpetrom (a), iar **UTA**: Telecom Tmş (d), Poli (a), Univ. Arad (d), Vestpetrom (a), Inter (d) şi Electrica (a).

● **PELERINAJ ÎN ŢARA SFÂNTĂ**. Cei 5 juniori arădeni nelipsiţi de la naţionala de juniori Under 17 a României participă în aceste zile la Campionatul European rezervat acestei categorii de vârstă, găzduit de Israel. **Huţan, Mărginean, Demian, R. Fritea** şi **Ianu** au astfel oacazia de a-şi petrece Paştele într-un décor deosebit, în chiar ţara lui Isus. În prima fază a competiţiei, România a fost repartizată în grupă cu adversari de calitate: Germania, Spania şi Polonia.

● **TURNEU ZONAL – JUNIORI C**. Astăzi încep la Arad jocurile din cadrul turneului zonal rezervat juniorilor C. Participă formaţiile: Inter Arad (antrenor **Vasile Pasc),** CSŞ Caransebeş, Jiul Petroşani şi LPS Banatul Timişoara. Jocurile vor fi găzduite de stadionul UTA miercuri, FZ joi şi CPL vineri. Între 11 şi 13 mai tot Aradul va fi gazda turneului semifinal. De asemenea demn de remarcat este faptul că oraşul de pe Mureş va găzdui şi faza similară destinată juniorilor B între 25 şi 28 Mai.

● **ANTRENOR ABSENT**. Antrenorul liderei la zi a campionatului, **Ioan Mafa** a lipsit de pe bancă la ultima victorie a echipei sale (6-0 cu CSŞ Reşiţa). Motivele absenţei tehnnicianului timişorean sunt însă scuzabile, având în vedere că Mafa a fost plecat în Iugoslavia cu o grupă mai mică a CSŞ-ului din Timişoara, pentru a juca la un interesant turneu organizat de ţara vecină. Amănunte despre performanţele generaţiei mai mici a lui Ioan Mafa vă vom oferi în numărul viitor.

● **TROFEUL DANONE JUNIOR AMÂNAT**. Faza naţională a **Trofeului Danone Junior**, programat iniţial pentru săptămâna trecută la Bucureşti pe stadionul Naţional, a fost amânată, ca motiv invocându-se vremea nefavorabilă. Prin urmare, noua dată la care este prevăzută competiţia este 7 mai. Reamintim că Timişoara este reprezentată de generaţia 1988 a Liceului Banatul, al cărei antrenor este **Claudiu Arba**.

UTA MAI LANSEAZĂ UN JUNIOR TIMIŞOREAN

JENÖ "BOBY" BOROS

● S-a născut în 3 august 1982, la Timişoara.
● A început să joace fotbal la Poli, iar în clasa a 7-a s-a transferat la Banatul.
● În urmă cu 8 luni a fost adus la UTA. După două jocuri în echipa mare a UTA-ei, a fost titular, în premieră, cu F.C. Bihor.
● A fost component al naţionalei de juniori.

Rep.: **Boby, Poli e Poli, orice s-ar întâmpla. Tu de ce te-ai transferat de la Poli la Banatul?**

B.B.: Trebuia să fac şcoala la Liceul Sportiv Banatul. Domnul Brindescu m-a dorit în echipă şi eu am considerat că e mai bine să joc acolo unde merg la şcoală. De fapt Poli m-a împrumutat la Banatul. Erau condiţii mai bune atunci la Banatul.

Rep.: **Tu ai ajuns la UTA în tura a doua, după Ianu, Ciortan şi Demian. Cum ai primit oferta de a veni la Arad?**

B.B.: Cu bucurie, normal. Am fost bucuros că o echipă de Divizia "B" se interesează de mine. Au venit şi alţi colegi de-ai mei, ne-am bucurat cu toţii.

Rep.: **Te mai bucuri şi acum, sau regreţi?**

B.B.: Nu, de ce să regret?

Rep.: **Fii atent! Nouă, la ziare, ni se tot spune de către actuala conducere că italienii vor să se retragă. Tu nu ştii cum a fost la UTA înainte. Acum au venit italieni la Poli...**

B.B.: Ce să zic?... Momentan sunt bucuros. Ce-o fi mai târziu, vom vedea.

Rep.: **În urmă cu 10 zile ai jucat la Cluj cu echipa mare, iar peste o zi ai înscris 4 goluri la juniori, fostei tale echipe, Banatul! Ţi-a fost greu?**

B.B.: Să vă spun sincer, am avut emoţii. Erau la meci profesorii de la Banatul, spectatori, părinţi. N-aţi auzit ce-a pătit Drăgan acolo? Oricum, a fost greu meciul.

Rep.: **Colegul meu a scris că la Banatul e un public foarte rău.**

B.B.: Aşa e. Fac scandal, sau mai bine zis au făcut scandal degeaba, fiindcă noi tot ne-am impus.

Rep.: **Mai puteţi să recuperaţi diferenţa faţă de CSŞ 1?**

B.B.: E cam mare. Nu ştiu dacă îi mai putem ajunge. Noi avem 5 jucători la lot, iar pe mine şi pe Anca nu cred că ne lasă să jucăm în etapele viitoare, pentru că ne-au luat la echipa mare.

Rep.: **Cu ASA Tg. Mureş ai debutat în divizia "B"...**

B.B.: Iar am avut emoţii. Aşa e la primul meci, dar cu timpul ştiţi cum e... Mă ajută mult faptul că fac antrenamente cu seniorii. Ei sunt băieţi de treabă, mă încurajează şi domnul antrenor.

Rep.: **Marcel Coraş a remarcat la tine viteza. Viteza e punctul tău forte?**

B.B.: Da, cu siguranţă.

Rep.: **Şi punctul slab?**

B.B.: Trebuie să lucrez mult la jocul cu capul. Cu timpul se va rezolva şi această problemă.

Rep.: **E clar că Rubinacci avea primite ordine clare de a introduce pe rând câte un junior în teren. Cum de te-a sărit?**

B.B.: Nu ştiu. Poate că numai ce venisem la Arad... Totuşi am făcut câteva antrenamente cu dânsul.

Rep.: **Ai rămas surprins când Marcel Coraş ţi-a spus să vii la el la antrenamente?**

B.B.: Da. Dar îi mulţumesc că mi-a acordat încredere şi sper să iasă totul bine.

"Sper să joc bine împotriva lui Poli"

Rep.: **Cu ce gânduri vei intra în meciul cu Poli?**

B.B.: Sper să joc bine. Cu gândul de a câştiga şi de a juca cât mai bine.

Rep.: **Dacă ai înscrie golul victoriei, nu ţi-ar fi teamă că suporterii ţi-ar face vreun rău? De exemplu să meargă să-ţi dea foc la casă!**

B.B.: Nu ştiu unde locuim, pentru că noi acum ne mutăm!

Rep.: **De unde vine Boby, de la Dallas?**

B.B.: Străbunica mea mi-a zis Boby şi aşa am rămas. Ea a murit când eu aveam 4 sau 5 ani şi n-am apucat să o întreb.

Rep.: **Ce jucători preferaţi ai?**

B.B.: Hagi, Mutu, Totti şi Ronaldo.

Rep.: **Ce-ar mai fi de zis?**

B.B.: Vreau neapărat să le mulţumesc domnilor Coraş, Mănăilă şi Florin Iacob...

Rep.: **Ţi-e impresar?**

B.B.: Da.

STELIAN ROTARIU

VERAMIR INTERNATIONAL S.R.L. Timişoara

VERAMIR International LTD
TRAVEL AGENCY
TOURISTEN AGENTUR
AGENCE DE TOURISME
Tour operator - licence "A"

unic distribuitor în zona de vest a ţării
vă oferă în exclusivitate

Excursie de excepţie şi
BILETE
EURO 2000
Belgia - Olanda

Romania
- Germania
- Portugalia
- Anglia

Hai România!

Ultimul termen de cumpărare al biletelor este 15 mai
Locurile sunt limitate!

Timişoara,
- Str. Piatra Craiului nr. 2, tel/fax 056-200.340
- Str. Bocşa nr. 4, tel./fax 056 - 194.523, 201.500
mobil 092-669.079
mobil 093-202.709

Agenţia de turism PETER

Vă oferă

Litoral Marea Adriatică

● **BUDVA** - MUNTENEGRU:
10 nopţi cazare + pensiune completă (3 mese pe zi)
Preţ de la 280 DM

● **KORČULA** - CROAŢIA:
7 nopţi cazare + demipensiune (cină şi mic dejun)
Preţ de la 235 DM

● LITORAL MAREA NEAGRĂ:
SATURN, VENUS, MAMAIA

● Bilete de odihnă şi tratament

Plata şi în rate!

Informaţii şi înscrieri la sediul agenţiei din Timişoara, str. Miron Costin nr. 4 (P-ţa Maria) - telefon 056 / 293.244

RADIO DEVA 89.3 FM

RADIO TIMIŞOARA

RADIO TIMIŞOARA

Divizia Sport

Vă oferă:

■ **ZILNIC**
trei rubrici informative la orele:
6¹⁵, 17⁰⁵, 21¹⁵.

■ **SÂMBĂTĂ.**
Orele 11⁰⁰ - 13⁰⁰ -
Actualităţi, muzică, sport
- Transmisii directe alternative de la meciurile din seria a II-a a Diviziei B de fotbal

■ **DUMINICĂ.**
Orele 11⁰⁰ - 12⁰⁰ -
Actualităţi, muzică, sport.
- Emisiune de note, comentarii, interviuri, relatări în direct.

SERIE A Toţi lazialii vor striga duminică "Forza Parma!"

După cum evoluează lucrurile e posibil ca titlul să se decidă în acest an după ultima etapă sau poate chiar în urma unui baraj. Juve, după ce-a clacat surprinzător în oraşul lui Romeo şi Julieta, va primi acum vizita Parmei, o grupare antrenată cândva de Carlo Ancelotti, emilianii fiind în cursă pentru un loc care să le permită participarea în Champions League. Urmăritoarea liderului, Lazio, se va deplasa la Bologna, echipă la care evoluează Giuseppe Signori, fostul bomber al romanilor, care a promis că va ajunge la 150 de goluri marcate în Serie A, de-a lungul carierei. Şi acum "Beppe" se află la cota 148... În ultima etapă Lazio va juca acasă cu Reggina, iar Juventus va întâlni, în deplasare, pe Perugia.

Lucrurile s-au complicat şi în zona retrogradării. Dacă şi Venezia este de duminică matematic în liga a II-a, Torino în schimb mai speră. Trupa lui Mondonico mai are de jucat cu **Lecce (deplasare)** şi **Piacenza (acasă)**, Bari mai dă piept cu **Venezia (afară)** şi **Bologna (acasă)**, iar Lecce mai întâlneşte pe **Torino (acasă)** şi **Parma (deplasare)**.

VERONA – JUVENTUS 2-0

Stadion "Bentegodi", spectatori 32.800. Marcator: Cammarata (45, 56)

Se numeşte Fabrizio Cammarata, s-a născut la 30 august 1975, la Caltanisetta şi a fost juniorul lui Juventus timp de 6 ani, până în 1994, iar duminica trecută a fost călăul bianco-nerilor. Cel care totalizează 7 goluri în această stagiune a fost eroul partidei. A marcat două goluri, a trimis mingea în bară la 0-0 şi a fost tot timpul un pericol pentru poarta lui Van der Sar. Oaspeţii, cu Montero accidentat, au făcut una dintre cele mai slabe partide din acest campionat, încercând poarta lui Frey cu şuturi de la distanţă. Nici introducerea pe gazon a lui Kovacevici şi Tacchinardi n-a schimbat aspectul jocului, Verona, neînvinsă de 13 întâlniri, câştigând ultima dată în faţa lui Juventus la 12 februarie 1989, scor 2-0. Antrenorul gazdelor, Claudio Prandelli, fost jucător la Juve, l-a învins pentru prima dată în carieră pe Ancelotti iar galben-albaştrii se pot lauda că au dispus şi de Lazio, 1-0 la 19 martie!

LAZIO – VENEZIA 3-2

Stadion "Olimpico", spectatori 60.000. Marcatori: Simeone (38), S. Inzaghi (45), Maniero (83 – autogol) – Pedone (58), Ganz (90).

Deşi favoriţii lor n-au punctat decât de 3 ori, suporterii lui Lazio s-au bucurat de 5 ori, salutând cu mare entuziasm ambele goluri înscrise de Verona în poarta lui Juventus, majoritatea tifosilor fiind cu urechile lipite de radio.

Romanii n-au jucat însă strălucit, antrenorul Eriksson titularizându-l pe Roberto Mancini, pentru prima dată de la 22 ianuarie încoace, în timp ce Boksici şi Almeyda n-au fost nici măcar rezerve.

Ciudat autogolul lui Maniero, vârful oaspeţilor, în tentativa de a-şi ajuta colegii din defensivă, reluând imparabil, cu capul, după un corner executat de Mihajlovici!

MILAN – PIACENZA 1-0

Stadion "Giuseppe Meazza", spectatori 50.000. Marcator: Ambrosini (15).

Cu o apărare inedită, Sala – Ayala – West (Chamot şi Costacurta au fost suspendaţi, iar Maldini accidentat), rosso-neri n-au excelat în întâlnirea cu ultima clasată, având totuşi destule ocazii de gol. Milan, cu şanse uriaşe de-a evolua din toamnă în Liga Campionilor, a ajuns la 34 de jocuri consecutive pe "Meazza" în care a izbutit să trimită cel puţin câte o dată balonul în plasa porţii adverse. Eliminat: tânărul Zitolo, de la oaspeţi, în minutul 90.

PERUGIA – INTER 1-2

Stadion "Renato Curi", spectatori 15.000. Marcatori: N. Amoruso (77) – Seedorf (28), Recoba (65).

După 19 ani nerazzurri au triumfat la Perugia (a fost 2-0 la 25 ianuarie 1981, "dublă" Oriali)! Cu Mutu (înlocuit în repriza secundă cu Domoraud), R. Baggio şi Recoba în atac, Inter a avut totuşi destule emoţii. La 0-0 Nicola Amoruso a şutat în transversală, în prima repriză arbitrul Farina n-a acordat un penalty gazdelor, la henţul lui Blanc, iar la 1-2 Rapaici a trimis mingea în bară!

La pauză portarul titular al vizitatorilor, Peruzzi, uşor accidentat, a fost înlocuit cu Ferron. Perugia a pierdut a 6-a oară acasă în acest campionat.

BARI – ROMA 0-0

Stadion "San Nicola", spectatori 20.000.

Fără Totti, suspendat, giallo-rossi n-au reuşit decât un nul în Puglia, şansele băieţilor lui Capello de-a prinde Champions League fiind din ce în ce mai reduse. De 4 jocuri Roma n-a mai înscris din acţiune, iar în ultimele 10 deplasări n-a acumulat decât 4 puncte! Întâlnirea cu Bari a fost totuşi interesantă, cu faze numeroase la ambele porţi.

FIORENTINA – LECCE 3-0

Stadion "Artemio Franchi", spectatori 32.000. Marcatori: Tarozzi (41), Chiesa (43), Batistuta (82).

Fără Padalino, Torricelli, Heinrich, Pierini şi Mijatovici, cu toţii accidentaţi, violeţii au jucat totuşi bine, au dominat clar, mai ales în prima repriză, când au avut şi o bară, prin Cois.

PARMA – UDINESE 0-0

Stadion "Ennio Tardini", spectatori 20.000.

O confruntare destul de modestă, cu braziliianul Amoroso, de la gazde şi internaţionalul friulanilor Fiore, în zi slabă, ocaziile de gol nefiind prea numeroase. S-a jucat totuşi aprig, arbitrul Borriello acordând 8 cartonaşe galbene, 3 gazdelor.

DIEGO SIMEONE, cel care a punctat de trei ori în ultimele 5 etape pentru Lazio

TORINO – REGGINA 2-1

Stadion "Delle Alpi", spectatori 21.000. Marcatori: Galante (33), Ferrante (82) – Kallon (75 – penalty).

Anul trecut, în Serie B, în ultima etapă a campionatului, această confruntare a adunat 60.000 de spectatori pe arena torineză, calabrezii câştigând atunci cu 2-1, obţinând astfel şi ei promovarea pe prima scenă. Acum au învins gazdele, dar la scorul de 1-1 inimile tifosilor au îngheţat, argentinianul Reggi ratând singur cu portarul Bucci! După 3 remize şi 3 eşecuri, "Toro" a găsit în sfârşit drumul spre victorie... În minutul 85, Baronio, de la oaspeţi, a fost eliminat.

CAGLIARI – BOLOGNA 2-2

Stadion "Sant'Elia", spectatori 8000. Marcatori: Mboma (25-penalty), Dal Canto (38-autogol) – Paramatti (15), Signori (68).

Finalmente un punct şi pentru insulari, o palidă consolare pentru puţinii spectatori prezenţi la arena din Sardinia. Signori a mai expediat odată mingea în transversală, în urma unei lovituri libere de la 25 de metri.

Golgeterii: 22 goluri: **Shevchenko** (Milan); 21 goluri: **Crespo** (Parma); 19 goluri: **Batistuta** (Fiorentina); 17 goluri: **Montella** (Roma); 15 goluri: **F. Inzaghi** (Juventus), **Ferrante** (Torino).

SANDU USUSAN

Serie A

1(.1).	JUVENTUS	32	20	8	4	45-19	68	+20
2(.2).	LAZIO	32	19	9	4	58-30	66	+18
3(.3).	MILAN	32	15	12	5	60-39	57	+9
4(.5).	INTER	32	16	7	9	56-32	55	+7
5(.4).	PARMA	32	15	10	7	48-35	55	+7
6(.6).	ROMA	32	14	10	8	54-31	52	+4
7(.7).	UDINESE	32	12	11	9	53-40	47	-1
8(.8).	FIORENTINA	32	11	12	9	41-38	45	-3
9(12).	VERONA	32	10	11	1	37-42	41	-7
10(11).	BOLOGNA	32	9	12	11	29-35	39	-9
11(.9).	REGGINA	32	9	12	11	30-38	39	-9
12(10).	PERUGIA	32	11	6	15	34-50	39	-9
13(13).	LECCE	32	9	10	13	29-44	37	-11
14(14).	BARI	32	9	8	15	32-47	35	-13
15(15).	TORINO	32	7	12	13	32-44	33	-15
16(16).	VENEZIA	32	6	8	18	30-56	26	-22
17(17).	CAGLIARI	32	3	12	17	28-51	21	-27
18(18).	PIACENZA	32	4	8	20	17-42	20	-28

(cifrele din paranteză indică locul ocupat săptămâna trecută)

Etapa viitoare duminică 7 mai, ora 16.00: Bologna – Lazio; Inter – Fiorentina; Juventus – Parma; Lecce – Torino; Piacenza – Cagliari; Reggina – Verona; Roma – Milan; Udinese – Perugia; Venezia – Bari.

DIN FRIULI PÂNĂ-N SARDINIA

● Sezonul modest al lui Fiorentina ar putea să-i determine pe câţiva dintre jucători să părăsească gruparea violetă.

Rui Costa este curtat de Parma, **Batistuta** s-a săturat să mai evolueze la o formaţie de mijlocul clasamentului, iar portarul **Francesco Toldo** a declarat recent că are o simpatie pentru publicul din Roma şi mai ales pentru fanii giallo-rossilor. De urmărit...

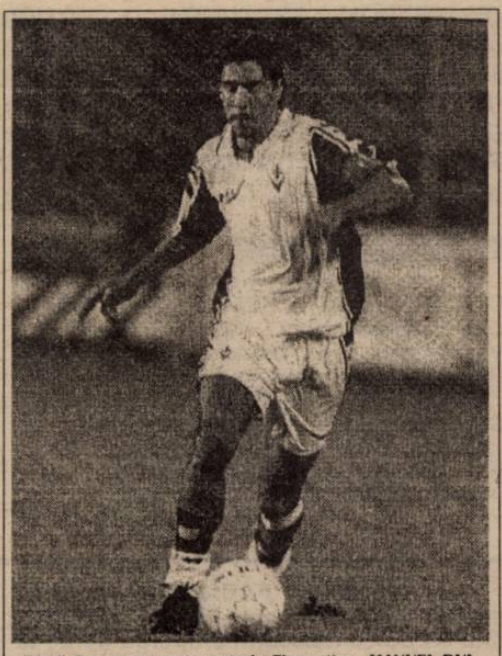

După 6 sezoane petrecute la Fiorentina, MANUEL RUI COSTA şi-ar putea schimba domiciliul

● Liberianul **George Weah** a fost prezent duminică în tribunele stadionului "Giuseppe Meazza", asistând la meciul fostei sale echipe, Milan, împotriva lui Piacenza.

● Tehnicianul lui Parma, **Alberto Malesani**, a stat pentru a 100-a oară pe banca suferinţelor în prima ligă (34 de jocuri cu Fiorentina şi 66 cu gruparea emiliană).

● Preşedintele lui Cagliari, **Massimo Cellino**, a lipsit de la partida echipei sale cu Bologna. Boss-ul sarzilor a dat o fugă în Olanda, fiind pe cale să perfecteze transferul unor jucători, ceea ce demonstrează că insularii sunt hotărâţi să revină cât mai repede în eşalonul de elită...

● Mare bucurie pentru mijlocaşul lui Fiorentina, **Andrea Tarozzi**, care în disputa cu Lecce a marcat primul său gol în Serie A, evoluând pentru a 85-a oară în lumea bună a fotbalului italian.

● Nu la fel de fericit a fost fundaşul Interului, **Christian Panucci**, care n-a intrat în vederile antrenorului **Marcello Lippi** pentru jocul de la Perugia. De fapt, între cei doi s-a iscat un mic conflict, ruptura fiind iminentă la finele acestei stagiuni.

● Preşedintele lui Juventus, **Vittorio Chiusano**, s-a prezentat la meciul de la Verona cu câteva monede în buzunar, sperând că acest fapt va aduce noroc echipei sale. N-a fost să fie şi conducătorul bianco-nerilor a declarat că va renunţa la acest obicei!

SERIE B ÎNGRIJORARE LA SAMPDORIA

Suferind un nou eşec, elevii lui Ventura se îndepărtează tot mai mult de obiectiv, revenirea în primul eşalon. Drept urmare, preşedintele Mantovani a ordonat ca întreg lotul să intre în cantonament, încă de duminică seara, după meciul **TREVISO - SAMPDORIA 1-0**: **Ballarin (79)**.

Pe "San Paolo", 50.000 de tifosi au fost în delir după succesul în faţa calabrezilor lui Mutti, ex-antrenor al napoletanilor. **NAPOLI - COSENZA 1-0**: **Galletti (84)**. Echipa de la poalele Vezuviului a egalat la puncte gruparea din Bergamo, care a cedat la mare luptă pe stadio "Luigi Ferraris". **GENOA - ATALANTA 2-1**: **Nicola (27), Torrente (87) - Rossini (85)**.

În celelalte partide de duminică oaspeţii au obţinut o singură izbândă. **ALZANO - PISTOIESE 1-2**: **Ferrari (37-penalty) - Carbone (19, 21)**; **MONZA - FERMANA 4-1**: **Vignaroli (10, 58), Brncici (65, 81) - Chianese (48)**; **PESCARA - SAVOIA 4-1**: **Rossi (5), Zanini (15, 81), Gelsi (51) - Kanjengele (78)**; **CESENA - CHIEVO 0-0**; **SALERNITANA - EMPOLI 1-1**: **Vannucchi (62) - Saudati (16)**. Scor identic cu cel înregistrat la ultima dispută în Serie A, între cele două grupări; **TERNANA - RAVENNA 0-0**.

În fine, luni seara, în nocturnă, în derby-ul etapei. **VICENZA - BRESCIA 2-1: M. Aurelio (40), Schenardi (53) - Bonazzoli (85)**, gazdele ratând şi un penalty în minutul 67, prin Comandini.

Cu două runde înainte de final, în Serie C1, calabrezii de la **Crotone** şi-au asigurat promovarea în premieră în eşalonul secund, această formaţie fiind antrenată de fostul jucător al lui Juventus, Cuccureddu.

Serie B

1. (..)	VICENZA	32	17	6	9	57-34	57	+9
2. (..)	BRESCIA	32	14	12	6	46-29	54	+6
3. (..)	ATALANTA	32	15	8	9	42-30	53	+5
4. (..)	NAPOLI	32	14	11	7	44-34	53	+5
5. (..)	SAMPDORIA	32	12	11	9	33-30	47	+2
6. (+1)	GENOA	32	13	7	12	39-34	46	-5
7. (-1)	SALERNITANA	32	12	10	10	46-44	46	-2
8. (..)	TREVISO	32	12	9	11	41-37	45	-3
9. (..)	CHIEVO	32	10	11	11	39-41	41	-7
10. (+4)	PESCARA	32	8	16	8	48-42	40	-8
11. (..)	CESENA	32	8	16	8	37-33	40	-11
12. (..)	RAVENNA	32	9	13	10	29-29	40	-5
13. (-3)	COSENZA	32	9	13	10	27-31	40	-8
14. (-1)	TERNANA	32	8	15	9	33-38	39	-9
15. (+2)	MONZA	32	7	17	8	34-36	38	-13
16. (..)	EMPOLI	32	9	11	12	29-45	38	-7
17. (-2)	ALZANO	32	9	10	13	29-39	37	-11
18. (..)	PISTOIESE*	32	10	9	13	30-35	35	-13
19. (..)	SAVOIA	32	6	11	15	30-48	29	-19
20. (..)	FERMANA	32	5	10	17	30-54	25	-23

*) Echipă penalizată cu 4 puncte

Parantezele indică nr. de locuri urcate (+) sau coborâte (-) în clasament, comparativ cu săptămâna trecută. (..) = staţionare

Etapa viitoare Et. 33 - vineri, 5 mai, ora 21.45: Pistoiese - Ternana (0-1). **Duminică, 7 mai, ora 16.00:** Chievo - Atalanta (1-0); Brescia - Cesena (2-2); Salernitana - Cosenza (0-0); Fermana - Genoa (1-1); Savoia - Monza (0-1); Ravenna - Pescara (2-1); Alzano - Treviso (0-2); Sampdoria - Vicenza (1-2). **Luni, 8 mai, ora 21.45:** Empoli - Napoli (0-1).

AL 150-LEA SUCCES ÎN AMICALE

Pentru a doua oară în istorie, naţionala Italiei a evoluat la Reggio Calabria (5-0 cu Cipru în preliminariile Euro '68 a fost prima întâlnire), obţinând a 150-a victorie într-o confruntare amicală. A fost 2-0 cu Portugalia, marcatori **Iuliano (74)**, **Totti (87)**, lusitanii fiind neînvinşi în ultimele 13 partide oficiale.

La 16 mai, la două zile după încheierea campionatului, selecţionerul **Dino Zoff** va anunţa lotul de 22 care se va deplasa la turneul final Euro 2000. Lot care în mare este deja cunoscut, urmând să se mai aleagă un atacant între **Delvecchio**, **Montella** şi **S. Inzaghi**. Iată-i însă şi pe ceilalţi 21 care vor reprezenta squadra azzurra în Belgia şi Olanda: portari: - **Buffon, Toldo, Peruzzi**; fundaşi - **Cannavaro, Ferrara, Nesta, Maldini, Iuliano, Negro**; mijlocaşi - **Fuser, Zambrotta, Conte, Pessotto, Albertini, Fiore, Di Biagio, Ambrosini**; atacanţi - **Vieri, F. Inzaghi, Totti** şi **Del Piero**.

Ultimul examen al elevilor lui **Zoff**, înaintea turneului final al Campionatului European, este programat la 3 iunie, la Oslo, cu Norvegia.

RAR Timiş prin **SC TIMBI**

colectează oferte în vederea achiziţionării de **autoturisme Dacia 1310**, după anul 1992.

Prezentarea ofertelor se va face pe platoul RAR - reprezentanţa Timiş, str. Circumvalaţiunii nr. 2-4 în data de 6 mai a.c., orele 10^{00}

Cei interesaţi de ofertă pot cere informaţii la

SC TIMBI FIBRA SRL

Timişoara, str. Drubeta nr. 97, tel. 092-236.444

TIMBI prestează servicii în vederea inmatriculării, preschimbării taloanelor şi permiselor de conducere

Executăm şi fotografii pentru permisul de conducere
Tel. 056-22.99.23; Tel/Fax: 056-203.778

Wenger trece de Houllier

Etapa a 36-a a adus fostei şi noii campioane Manchester Utd al nouălea succes la rând în campionat. Beckham, Cole, Scholes, Stam şi Keane au lipsit din garnitura "Diavolilor" care s-a deplasat la "lanterna roşie" nord-londoneză Watford, pentru prologul rundei, de sâmbătă dimineaţă, dar şi cu alde Greening sau Hicking-bottom fruntaşa şi-a mărit la 19 puncte avansul faţă de a doua clasată, care, din weekend, după destulă vreme, se numeşte Arsenal.

Campioana se bucură şi de triumful celui mai bine plătit jucător din Premier League, Roy Keane, care a fost desemnat Jucătorul Anului de către Asociaţia Ziariştilor de fotbal din Albion, premiu care se decernează încă din 1948. Irlandezul şi-a acontat trofeul "Sir Stanley Matthews" cu 53% din sufragii dar gurile rele susţin că jurnaliştii ar fi trebuit să ţină seama de recordul disciplinar modest al căpitanului campioanei, aspect prioritar în alegerea laureatului.

Doar premiul doi în Premier League te trimite direct în prima fază a grupelor din Champions League şi "tunarii" lui Arsene Wenger ştiu asta, aşa încât, chiar şi fără Henry, londonezii au reuşit al 10-lea succes la rând tocmai în fieful concitadinilor rivalilor lor la poziţia secundă. Seaman a şomat în faţa unei Everton fără veteranul Gough plus atacanţii Moore şi Campbell, iar Overmars a marcat cu stângul după o cursă ca prin brânză pe flanc. Aşa încât Wenger pare a-i fi luat faţa lui Houllier pe linia de sosire.

DERBY

Chelsea	**2**
Liverpool	**0**

Chit că un singur punct o despărţea de asigurarea unui loc în eurocupe, trupa "cormoranilor" ştia că nu câştigase la Stamford Bridge în istoria Premier League, din '92 încoace. Şi cea mai beton defensivă din ligă în acest sezon a fost de nerecunoscut la start, mai întâi Di Matteo servindu-l pe Weah, care cu un "drept" de la 13 metri a reuşit al 5-lea gol în 13 apariţii pentru "albaştri", iar apoi liberianul, găsit de Zola, întorcându-i favorul ex-lazialului. 2-0 şi nu era nici minutul 15, aşa că echipa lui Gerard Houllier s-a recunoscut în sfârşit învinsă, după o serie de aur de 13 meciuri, din ianuarie încoace. După pauză, degeaba au avut portuarii 5-0 la cornere şi au jucat cu 4 atacanţi...

CHELSEA: De Goey – Melchiot, Leboeuf, Desailly, Babayaro (46, Poyet) – Morris (72, Thome), Wise (aflat la jocul 400 pentru londonezi), Di Matteo, Harley - Weah (80, Sutton), Zola.

LIVERPOOL: Vesterveld - Carragher, Henchoz, Hyppia, Matteo - Gerrard (52, Redknapp), Murphy (78, Fowler), Hamann (69, Camara), Berger – Heskey, Owen.

Spectatori: 34967. Arbitru: Graeme Barber.

În calcule pentru locul 3, calificant pentru fazele preliminare ale Ligii Campionilor, a reintrat şi Leeds, învingătoare duminică în derbyul regiunii Yorkshire, în faţa unor "bufniţe" de-acum ca şi retrogradate. Doar 38,8 secunde trecuseră de la primul fluier al centralului Rob Harris şi cei 23416 spectatori au asistat la "dreptul" scoţianului David Hopkin, revenit după destul timp în trupa lui O'Leary. După pauză, când Michael Bridges s-a apropiat la doar un pas de a 20-a reuşită stagională, ceea ce i-ar conferi din partea unui antrenor al clubului Leeds un bonus de 2000 lire, în baza unui pariu făcut la startul sezonului, Sheffield ştia că e condamnată la picaj, după 9 ani în elită.

SHEFFIELD WED: Pressman – Atherton, Walker, Nolan, Hinchcliffe – Alexandersson (76, Briscoe), A. Quinn, Jonk, Sibon – Booth, De Bilde (76, Sonner).

LEEDS UTD: Martyn – Kelly, Duberry, Radebe, Mills – Hopkin, Haaland, Bakke (46, Jones), Wilcox – Bridges (82, Huckerby), Kewell.

Dacă Watford şi Sheffield sunt cu coşciugul pregătit, a treia poziţie spre iad va fi decisă între nou-promovata Bradford şi "Gaşca nebună" din Wimbledon, care, doar ca şi Coventry, n-a retrogradat niciodată din elită, unde promovase în 1986. Derby-ul supravieţuirii s-a jucat duminică pe Valley Parade din Bradford, un oraş din comitatul Yorkshire aflat în sărbătoare, după ce în preziua meciului echipa Bradford Bulls era reincoronată campioană a Albionului, după 51 ani, la rugby profesionist, în 13 jucători. Şi bucuria a venit şi la fotbal, "cocoşii" celui mai tânăr manager din ligă, Paul Jewell (34 ani), provocându-le londonezilor lui Egil Olsen al 8-lea eşec la rând! Totul a pornit de la hentul comis în careu de fundaşul Ben Thatcher, Peter Beagrie transformând penaltyul. Tot el şi-a acontat la reluare al 7-lea gol stagional, după această reuşită galezul oaspeţilor, John Hartson, aflat la revenirea după o operaţie, fiind eliminat din joc! Pentru micuţa Bradford, ocuparea locului 17 ar fi o performanţă mai mare chiar decât cucerirea unicului trofeu din istoria clubului, Cupa Angliei, în 1911. Derby e ca şi scutită de emoţii, chit că a fost egalată în ultimele secunde de Spurs, prin călcâiul fiului ex–portarului Ray Clemence, după ce jucase încă din minutul 40 fără Schnoor, germanul fiind eliminat.

Cine scapă?

DERBY	Newcastle (a-6.05)	Chelsea (d-14.05)
BRADFORD	Leicester (d-6.05)	Liverpool (a-14.05)
WIMBLEDON	Aston Villa (a-6.05)	Southampton (d-14.05)
SHEFFIELD	Coventry (d-6.05)	Arsenal (d-10.05) Leicester (a-14.05)

Etapa a 36-a (antepenultima, 29-30.04):

Aston Villa – Sunderland 1-1
Barry 60 – N. Quinn 85
Chelsea – Liverpool 2-0
Weah 2 Di Matteo 14
Everton – Arsenal 0-1
Overmars 34
Newcastle – Coventry 2-0
Shearer 78 pen Gavilan 84
Southampton – Leicester 1-2
Kachloul 3 – Cottee 22 Izzet 60
Tottenham – Derby 1-1
Clemence 90 – Carbonari 63
Watford – Man Utd 2-3
Helguson 33 Smith 78 – Yorke 68 Giggs 75 Cruyff 86
West Ham – Middlesbrough . 0-1
Deane 61 pen
Sheffield Wed – Leeds 0-3
Hopkin 1 Bridges 53 Kewell 69
Bradford – Wimbledon 3-0
Beagrie 43 pen 49 Windass 82. Egill Olsen a fost demis luni de la cârma lui Wimbledon. Interimar e secundul Terry Burton.

CARLING PREMIERSHIP

1. MAN. UTD.	36	26	7	3	93-44	85	+31
2. ARSENAL	34	20	6	8	64-34	66	+18
3. LIVERPOOL	35	19	9	7	51-27	66	+15
4. LEEDS	35	20	4	11	54-41	64	+13
5. CHELSEA	36	17	11	8	48-32	62	+8
6. ASTON VILLA	36	15	12	9	44-32	57	+3
7. SUNDERLAND	36	15	10	11	55-53	55	+1
8. WEST HAM	35	15	9	11	51-50	54	0
9. TOTTENHAM	36	14	8	14	53-45	50	-4
10. EVERTON	36	12	13	11	58-46	49	-5
11. LEICESTER	35	14	7	14	50-51	49	-5
12. NEWCASTLE	35	13	8	14	57-50	47	-7
13. MIDDLESBR.	35	13	8	14	41-49	47	-4
14. COVENTRY	36	11	8	17	43-52	41	-13
15. SOUTHAMPT.	36	11	7	18	43-62	40	-14
16. DERBY CO.	36	9	10	17	44-53	37	-17
17. BRADFORD	36	8	9	19	37-65	33	-21
18. WIMBLEDON	36	7	11	18	44-70	32	-22
19. SHEFFIELD	35	7	6	22	30-63	27	-27
20. WATFORD	35	5	5	25	32-73	20	-34

În liga a doua, înaintea ultimei etape (duminică, 7.05.), **Charlton Athletic Londra** este virtual promovată iar **Manchester City** (84p.) are nevoie de un draw la Blackburn pentru a-şi asigura al doilea loc calificant direct, în faţa lui Ipswich (82p.), care evoluează acasă cu Walsall.

LAUREAŢII

1990	J. Barnes	Liverpool
1991	G. Strachan	Leeds
1992	G. Lineker	Tottenham
1993	C. Waddle	Sheffield W
1994	A. Shearer	Blackburn
1995	J. Klinsmann	Tottenham
1996	E. Cantona	Man Utd
1997	G. Zola	Chelsea
1998	D. Bergkamp	Arsenal
1999	D. Ginola	Tottenham
2000	R. Keane	Man Utd

Roy Maurice KEANE

Născut în 10.8.'71, la Cork (Irlanda); 23 goluri în 100 apariţii pentru Nott'm Forest, care-l transferase în mai '90 pe 10.000 lire de la Cobh Ramblers; la Man Utd din iulie '93, fiind achiziţionat pe 3,75 milioane liră.

Campioana s-a cam chinuit în duelul polilor clasamentului. Islandezul Helguson, care marcase la debutul său pentru "viespi", în acest an, contra lui Liverpool, şi apoi şi duminica precedentă, în faţa lui Arsenal, l-a învins pe Van der Gouw pentru 1-0. La mijlocul reprizei secunde, de parcă n-ar fi fost un meci de vacanţă, Butt l-a bruscat pe Mikka Hyde, care a ripostat, urmând un box în 10 oameni şi cartonaşele roşii arătate de Steve Lodge celor doi, mijlocaşul lui Man Utd ajungând pentru a 4-a oară mai repede la duşuri. Imediat, rezerva Yorke a egalat cu al 20-lea său gol stagional iar căpitanul de circumstanţă Giggs a înscris cu un lob.

UNGARIA

ŞI ARBITRII MERG PE MÂNA LUI DUNAFERR

La 26 aprilie, la Belfast, peste 8.000 de spectatori au asistat la un remarcabil succes al naţionalei Ungariei, primul în faţa Irlandei de Nord, după două eşecuri consemnate în partidele anterioare, elevii lui Bertalan Bicskei impunându-se în acest amical cu 1-0, graţie golului înscris de Horvath Ferenc, în minutul 70, fotbalist care suferise un grav accident cu un an în urmă, în Azerbaidjan. S-au remarcat apărătorii maghiari, în frunte cu portarul Kiraly, de la Hertha Berlin. Următorul joc al Ungariei va fi la 27 mai, cu Bosnia, nefiind încă stabilită localitatea unde se va desfăşura.

Revenind la campionat, să spunem că şi etapa a 29-a a fost favorabilă primelor trei clasate. **ZALAHUS – DUNAFERR 1-4: Sebök (22) – Tököli (10), Lengyel (76), ZavadszKi (85, 90).**

Succes clar al liderului, Dunaferr fiind ajutată şi de arbitru, care a refuzat două penalty-uri gazdelor, spre nemulţumirea celor 4.000 de spectatori, în urma a două henţuri comise în suprafaţa de pedeapsă de Solomon!

VAC – MTK 0-5: Erös (23), Krajcar (40 –autogol), Nagy (57 – autogol), Feher (68), Ilea (80). Budapestanii au fost în mare formă, în lot revenind şi Ilea, după o accidentare care l-a ţinut departe de gazon timp de 8 luni.

VASAS – DIOSGYÖR 2-0: Dominare categorică a metalurgiştilor, scorul reflectând diferenţa de valoare între cele două combatante.

Gazdele au mai câştigat şi alte trei partide. **PECS – NYIRSEG 3-0: Gera (21), Kiraly (38, 44).** 8.000 de suporteri au asistat la un succes clar, pecetluit încă din prima repriză.

HALADAS – DEBRECEN 3-1: Bodor (5), Bologh (36), Borbely (72) – Siklasi (40 –penalty).

FERENCVAROS – NAGYKANIZSA 3-0: Baranyos (13), Toth (44, 82). Surpriza rundei. **GYÖR – SIOFOK 1-1: Baumgartner – Földes.**

Cei de lângă Balaton au jucat cu multă ambiţie, dar această remiză nu-i ajută prea mult în tentativa de-a evita retrogradarea.

KISPEST – TATABANYA 0-0. Joc echilibrat, din toate punctele de vedere, gazdele având o bară în prima repriză.

UJPEST a stat.

Miercuri, 3 mai, pe arena lui Ferencvaros, se va desfăşura finala Cupei, între **MTK** şi **Vasas.**

SRBIJANKA GIUCHICI LA BEKESCSABA

Juniorii lui Srbijanka Giuchici, născuţi în 1986, au primit o invitaţie din partea clubului Bekescsaba, la un turneu internaţional care se va derula în perioada 5-7 mai, cu participarea unor formaţii din Ucraina, Slovacia, Cehia, Finlanda, Germania, Croaţia şi celor mai bune grupări din Ungaria. Rezultate şi alte amănunte despre acest eveniment în numărul viitor al săptămânalului nostru.

ŞTEFAN MARTON

P.N.B.

1. DUNAFERR	27	19	7	1	62-22	64	+25
2. MTK HUNG.	27	16	8	3	55-20	56	+17
3. VASAS	27	17	4	6	51-22	55	+13
4. TATABANYA	28	12	11	5	30-30	47	+5
5. FERENCVAROS	28	11	8	9	49-33	41	-1
6. DEBRECEN	27	11	7	9	38-34	40	+1
7. UJPEST	27	10	9	8	44-33	39	0
8. GYOR	27	10	8	9	44-28	38	-4
9. NYIRSEG	27	10	6	11	29-39	36	-3
10. ZALAHUS	27	8	11	8	30-25	35	-7
11. KISPEST	28	9	8	11	25-33	35	-10
12. PECS	27	8	10	9	32-42	34	-8
13. HALADAS	27	7	5	15	30-45	26	-16
14. NAGYKANIZSA	28	6	8	14	21-40	26	-13
15. DIOSGYOR	27	5	7	15	23-47	22	-17
16. SIOFOK*	28	6	6	16	22-45	21	-21
17. VAC	27	3	5	19	23-70	14	-28

* echipe penalizate cu câte 3 puncte

ARAL Romania SRL
ARAL
Totul super.
Lubrifianţi sintetici şi minerali pentru autovehicule şi industrie.
Str. Traian nr.2, bl.F1, sc.3, et.3, ap.7
RO - 741221 Bucureşti 3
Tel.: 01 327 55 72
Fax: 01 323 40 76

AGATEX
Timişoara, Calea Buziaşului nr 18, Telefon 056/222.429
Produce şi comercializează următoarele produse:
- ŢEVI DIN PVC: ϕ 32; ϕ 40, ϕ 50, ϕ 110
- FITINGURI DIN PVC - ϕ 32 - ϕ125/45°, 67°, 87°
- AMBALAJE DIN PLASTIC
  - Găleţi cu capac: 2, 4, 8, 18 litri
  - Găleţi cu capac şi sigiliu: 3; 5,5; 10 litri
- ALTE PRODUSE DIN PLASTIC: RAFTURI, UMERAŞE, PAHARE

Center 2000
CASE DE MARCAT FISCALE
Omologate de M.F. Conform OG 28/1999
OMRON
4000 produse, 20 departamente
interfaţă RS 232,
cititor de cod de bare,
sertar
Preţ: 317 USD*
* fără TVA
Timişoara, B-dul Eroilor nr. 28
Tel./Fax.: 056-201473; 056-201461
Arad: B-dul Revoluţiei nr. 26-32
Tel./Fax.: 057-283588; 092-299478
Reşiţa: Str. Făgăraşului nr. 20, Sc. E, Ap. 1
Tel.: 092-299476
DataBit

GERMANIA

Dortmund, ca Haching: şi la anu' în Bundesliga

Rezultatele etapei a 32-a:

BAYERN – ROSTOCK 4-1: Sergio (58, 80), Elber (62), Scholl (82) – Agali (18)
STUTTGART – DORTMUND 1-2: Thiam (48) – Kohler (27), Herrlich (90)
SCHALKE – 1860 MÜNCHEN 2-2: Oude Kamphuis (36), Thon (42) – Max (26, 65)
UNTERHACHING – BREMEN 1-0: Breitenreiter (74).
HERTHA – FREIBURG 0-0
KAISERSLAUTERN – ULM 6-2: Tare (40, 58, 86), Pettersson (61, 82), Grauer (53 – autogol) – Zdrilic (36, 70).
DUISBURG – BIELEFELD 0-3: Van der Ven (6), Peeters (26), Labbadia (89)
HAMBURG – LEVERKUSEN 0-2: Ze Roberto (19), Nowotny (30).
FRANKFURT – WOLFSBURG 4-0: Salou (8), Gebhard (16), Yang (76, 79)

EVENIMENT. Pe Gottlieb Daimler Stadion din Stuttgart calvarul Borussiei Dortmund a luat sfârşit abia în ultimul minut, când Heiko Herrlich a pus capăt unei serii de 14 etape fără victorie a trupei galben-negre, acesta fiind totodată primul succes al celor din Westfalia în anul 2000! Bucuria învingătorilor a fost imensă, de parcă ar fi reeditat succesul din Liga Campionilor de acum trei ani! Un succes venit la timp, care asigură Borussiei prezenţa în Bundesliga şi pentru sezonul viitor.

CURIOZITATE. Martin Max, vârful de atac al "Leilor" din München n-a fost niciodată cine ştie ce "marfă", nici la Borussia Mönchengladbach, nici la ...Schalke. Poate de aceea, în vara anului trecut, managerul lui Schalke, Rudi Assauer, a considerat că trebuie să se despartă de Martin, mai ales că ochii îi umblau după danezul Sand. **"Nu poate să dea 10 goluri într-un campionat"** a spus managerul care fumează trabucuri cubaneze. Aşa că i-a fixat preţul de vânzare la doar 1,5 milioane DM. Amatori s-au găsit imediat, tocmai albaştrii din München luându-l sub aripa lor. Previziunile celor de la Schalke nu s-au adeverit, Max devenind, de mai multă vreme, lider în clasamentul golgeterilor. Mai mult, sâmbătă, pe stadionul din Gelsenkirchen, Max le-a dat două "boabe" foştilor săi coechiperi aşa, ca divertisment. **"Nu am nimic cu nimeni de aici, chiar am rămas prieteni cu câţiva jucători, dar asta în afara terenului"** a spus Max după joc.

REPLICA ETAPEI. După jocul de la Stuttgart, văzând bucuria nemărginită a celor de la Dortmund, preşedintele lui Stuttgart, Gerhard Mayer-Vorfelder l-a "atacat" pe Udo Lattek, antrenorul oaspeţilor: **"Ce mare te dai, parcă ai fi crescut cu un metru!"**, la care bătrânul antrenor a răspuns "pe pistol": **"De fapt am crescut doar cu 50 de centimetri!".**

CIFRE. 0 – goluri marcate de SC Freiburg în toate meciurile directe pe care oamenii de la Pădurea Neagră le-au susţinut împotriva Herthei Berlin; **0** - meciuri pierdute pe teren propriu de Eintracht Frankfurt de când a fost preluată de antrenorul Felix Magath; **4** – meciuri consecutive de când Hamburg n-a marcat nici un gol, record negativ al clubului hanseatic; **6** – meciuri din actualul campionat în care SSV Ulm a primit mai mult de trei goluri; **9** – meciuri pierdute acasă de VfB Stuttgart, cele mai multe din ligă la acest capitol; **13** – etape de când Leverkusen n-a mai pierdut (10 victorii, 3 remize); **52** – goluri marcate în actualul campionat de atacanţii lui Bayern, cea mai prolifică linie întâi a campionatului; **400** – meciuri jucate în Bundesliga de portarul lui Schalke, Oliver Reck. La 35 de ani, el a trecut pe la Kickers Offenbach (1983-84, 14 meciuri, 1987-1998 Werder Bremen, 363 meciuri, iar din 1998 la Schalke).

GOLGETERI. 18 goluri: Martin Max (1860); **16 goluri:** Ulf Kirsten (Leverkusen); **13 goluri:** Ebbe Sand (Schalke); **12 goluri:** Ailton (Bremen), Giovane Elber (Bayern), Jonathan Akpoborie (Wolfsburg), Michael Preetz (Hertha), Paulo Sergio (Bayern).

ETAPA VIITOARE (sâmbătă, 13 mai): Bielefeld – Bayern, Leverkusen – Frankfurt, Dortmund – Schalke, Rostock – Stuttgart, Hamburg – Unterhaching, Freiburg – Kaiserslautern, Ulm – Wolfsburg, Bremen – Duisburg, 1860 München – Hertha.

● Sâmbătă, 6 mai, de la ora 21.30, pe Olympiastadion din Berlin se va juca finala Cupei Germaniei, dintre Bayern şi Werder Bremen.

M.B.

DIE 2. BUNDESLIGA **CLASAMENT**

1. LEVERKUSEN	32	20	10	2	70-33	70	+22
2. BAYERN M.	32	20	7	5	67-27	67	+19
3. HAMBURG	32	15	10	7	59-38	55	+7
4. HERTHA	32	13	11	8	38-41	50	+2
5. TSV 1860	32	13	10	9	52-46	49	+1
6. KAISERSL.	32	15	4	13	52-56	49	+1
7. WOLFSBURG	32	11	13	8	49-55	46	-2
8. STUTTGART	32	13	6	13	37-40	45	-3
9. WERDER BR.	32	12	8	12	60-49	44	-4
10. HACHING	32	11	8	13	38-39	41	-7
11. FREIBURG	32	9	10	13	42-47	37	-11
12. FRANKFURT*	32	11	5	16	39-39	36	-12
13. DORTMUND	32	8	12	12	37-37	36	-12
14. SCHALKE	32	7	15	10	38-41	36	-12
15. ROSTOCK	32	7	14	11	41-56	35	-13
16. ULM	32	8	8	16	33-60	32	-16
17. BIELEFELD	32	7	8	17	37-55	29	-19
18. DUISBURG	32	4	9	19	36-66	21	-27

*) echipă penalizată cu 2 puncte

FRANŢA (ET. a 32-a)

Le Havre – Strasbourg 0-1
Garay 90
Lens – Lyon 4-3
Delmotte 19 autogol Nouma 23 Sakho 62 68 – Anderson 10 26 pen Blank 90
Montpellier – Metz 0-1
Boffin 5
Nancy – Nantes 2-1
Cascarino 38 Rambo 90 pen – Carriere 87
Sedan – Monaco 2-1
Sagnol 20 autogol Deblock 53 – Simone 85
St. Ettiene – Bordeaux 1-2
Alex 53 – Laslandes 47 Dugarry 57
Troyes – Rennes 1-0
Boutak 44
Auxerre – Marseille 2-2
Marlet 18 71 – Leroy 7 Abardonado 58
Bastia – PSG 1-2
Petersen 90 pen. – Robert 70 Yanovsky 75

CLASAMENT

1(.1). MONACO	32	19	5	8	63-33	62	+14
2(.3). PARIS SG	32	15	9	8	49-38	54	+6
3(.4). BORDEAUX	32	15	8	9	50-37	53	+5
4(.2). LYON	32	15	7	10	41-39	52	+4
5(.6). SEDAN	32	13	8	11	41-41	47	-1
6(.8). STRASBOURG	32	13	7	12	42-48	46	-2
7(.5). BASTIA	32	11	11	10	41-36	44	-4
8(.7). AUXERRE	32	12	8	12	33-37	44	-4
9(11). LENS	32	12	7	13	37-40	43	-5
10(.9). ST.ETIENNE	32	11	9	12	42-46	42	-6
11(13). TROYES	32	13	3	16	33-47	42	-6
12(14). METZ	32	8	17	7	35-30	41	-7
13(12). MARSEILLE	32	9	13	10	41-41	40	-8
14(10). RENNES	32	11	7	14	42-44	40	-8
15(16). NANCY	32	10	8	14	39-43	38	-10
16(15). NANTES	32	10	7	15	37-40	37	-11
17(17). LE HAVRE	32	9	7	16	28-46	34	-14
18(18). MONTPELLIER	32	7	9	16	37-45	30	-18

OLANDA (ET. A 32-A)

Roda Kerkrade - Twente Enschede 3-2
Rudge 58 Tchoutang 72 vand Houdt 81 - van der Laan 31 Booth 59
PSV - Waalwijk 7-1
Nikiforov 4 van Bommel 10 Ooijer 26 Nilis 52 Vogel 63 van der Weerden 70 Heintze 80 - Petrov 72
De Graafschap - Sparta Rotterdam 2-3
Ax 6 48 - Zijm 58 80 El Khattabi 69
Utrecht - Willem Tilburg 1-1
Oliseh 85 - Ramzi 51
Vitesse Arnhem - Ajax 3-0
Van Hooijdonck 8 39 Van der Brom 27
Maastricht - NEC Nijmegen 2-0
Tomasic 30 Emerson 45
Cambuur - Heerenveen 0-2
Popovic 68 Nurmela 87
Feyenoord - AZ Alkmaar 5-3
Tomasson 7 Korneev 54 Cruz 64 Van Vossen 73 80 - El Hadrioui 8 Ricksen 11 77
Den Bosch - Fortuna Sittard 0-2
Heering 10 Gerritsen 75

CLASAMENT

1(.1). PSV EIND.	32	25	3	4	101-24	78	+30
2(.2). HEERENVEN	32	21	3	8	63-34	66	+18
3(.3). FEYENOORD	32	17	10	5	63-40	61	+13
4(.5). VITESSE	32	17	8	7	64-41	59	+11
5(.4). AJAX	31	17	6	8	69-47	57	+9
6(.6). TW.ENSCHEDE	32	15	11	6	52-36	56	+8
7(.7). ALKMAAR	32	17	4	11	67-55	55	+10
8(.8). KERKRADE	32	14	7	11	57-50	49	+1
9(.9). TILBURG	32	13	8	11	53-60	47	-1
10(10). UTRECHT	32	13	4	15	52-58	43	-8
11(11). WAALWIJK	32	11	6	15	41-65	39	-9
12(12). SITTARD	32	10	7	15	44-50	37	-11
13(14). SP.ROTTERD.	32	10	5	17	47-66	35	-13
14(13). GRAAFSCHAP	32	8	8	16	40-55	32	-16
15(15). NIJMEGEN	32	7	6	19	35-58	27	-21
16(16). MAASTRICHT	32	6	6	20	37-66	24	-24
17(17). CAMBUUR	32	4	7	21	29-64	19	-29
18(18). DEN BOSCH	31	3	9	19	27-72	18	-27

PORTUGALIA (ET. A 32-A)

Guimareas – Maritimo 1-3
ultimul joc din etapa a 31-a
Amadora – Braga 3-3
Boavista – Rio Ave 2-0
Farense – F.C. Porto 3-3
Românul Marinescu a reuşit o "dublă" pentru gazde, Jardel înscriind şi el două goluri pentru vizitatori
Gil Vicente – Alverca 2-2
Setubal – Campomaiorense 1-2
Salgueiros – Leiria 3-0
Santa Clara – Belenenses 1-0
Benfica – Guimaraes 3-0
Maritimo – Sporting 0-2

CLASAMENT

1(.1). SPORTING	32	22	8	2	53-21	74	+26
2(.2). FC PORTO	32	21	7	4	63-23	70	+22
3(.3). BENFICA	32	19	6	7	55-32	63	+15
4(.4). BOAVISTA	32	16	6	10	38-28	54	+6
5(.5). GIL VICENTE	32	13	10	9	46-33	49	+1
6(.6). GUIMARAES	32	14	5	13	44-38	47	-1
7(.7). MARITIMO	32	12	11	9	36-32	47	-1
8(.8). AMADORA	32	9	15	8	36-33	42	-6
9(10). BRAGA	32	12	5	15	42-43	41	-7
10(.9). BELENENSES	32	9	13	10	35-35	40	-8
11(11). LEIRIA	32	9	11	12	28-33	38	-10
12(12). ALVERCA	32	10	8	14	38-46	38	-10
13(15). SALGUEIROS	32	9	6	17	28-43	33	-15
14(16). CAMPOMAIOR.	32	9	6	17	30-48	33	-15
15(13). FARENSE	32	7	11	14	33-58	32	-16
16(14). RIO AVE	32	7	9	16	30-49	30	-18
17(17). SETUBAL	32	8	5	19	24-49	29	-19
18(18). SANTA CLARA	32	6	10	16	30-45	28	-20

SPANIA

LACRIMI PE "MANZAMARES"

În timp ce ortodocşii din lumea întreagă se pregăteau pentru "Înviere", sâmbătă seara, cele trei semifinaliste din Liga Campionilor obţineau victorii pe linie în deplasare, Real şi Barca răzbunând ratarea finalei Cupei, care se va disputa la... Valencia!

Pe malul râului Manzamares, Atletico s-a stins la trei zile după ce împlinise 97 de ani.

ATLETICO - F.C. BARCELONA 0-3: Sergi (40), Dani (62), Gabri (90). Pe o ploaie care a ţinut mai mult decât meciul, Atletico a ajuns la al 13-lea meci în serie fără victorie în al 65-lea joc acasă cu echipa blau-grana (65 32 16 17 118-94) şi a întunecat un stadion întreg, care mai spera ceva.

Catalanii, fără Kluivert şi Rivaldo, iar din minutul 12 şi fără Figo (accidentat, întindere), au relansat din nou lupta pentru titlu, după un joc în care au taxat erorile de marcaj ale apărării gazdelor.

Acelaşi stadion "Montjuic", dar pe jumătate populat, a revăzut la trei zile un alt meci între cele două echipe.

ESPANOL - REAL 0-2: Balici (48), Raul (78-penalty). Revenirea în echipă a lui Roberto Carlos a adus un plus de fantezie şi siguranţă în jocul madrilenilor, care au dominat un Espanol obosit dar fericit că după 4 decenii va juca o nouă finală de Cupă.

RAYO - VALENCIA 1-3: Luis Cembranos (86) - Farinos (12), Mendieta (35), Oscar (83). Ploaia "madrilenă" a trecut şi prin cartierul Vallecas, unde gazdele nu au avut nici o şansă în faţa evoluţiei pragmatice afişate de către oaspeţi, care au făcut un joc şcoală pentru confruntarea cu Barcelona.

Duminică seara au continuat partidele etapei a 35-a, cu cel mai "dubios" joc al rundei.

FC SEVILLA - OVIEDO 2-3: Coren (75), Olivera (77) - Paulo Bento (26), Pompei (62), Losada (73). Echipa lui Aragones, la prima victorie externă, şi-a creat mai multe ocazii de gol în cele 90 de minute decât în toate deplasările de până acum, punând sub semnul întrebării un meci pe care se pare că FC Sevilla l-a "dedicat" rivalei Betis, colega de suferinţă în naufragiul fotbalului din Andaluzia.

MALLORCA - BETIS 4-0: Lauren (5), Tristan (18), Eto'o (20, 69). Cu Filipescu titular, oaspeţii au evoluat lamentabil, încasând gol după gol într-un joc în care camerunezul Eto'o a reuşit partida vieţii, marcând de două ori, după ce contribuise decisiv la primele două goluri. Cele două bare ale echipei lui Hiddink au fost neînsemnate, relativ la ocaziile irosite de către roş-negrii lui Vazquez.

R. ZARAGOZA - ATH BILBAO 0-0. Dominarea totală a gazdelor nu a fost încununată cu gol, deşi Savo Milosevici a încercat tot posibilul pe parcursul unui joc în care elevii lui Txexu Rojo au ratat ocazia de a se apropia de titlu, iar bascii au avut o bară în ultimele minute.

R. SOCIEDAD - MALAGA 2-2: Hohlov (19), Pikabea (66) - Catanha (51), Musampa (80). A 5-a deplasare consecutivă cu acelaşi rezultat pentru elevii lui Joaquin Peiro care au punctat din nou prin Catanha, iar golul lui Musampa a venit la două minute de la intrarea acestuia pe teren.

Gazdele au evoluat şters, egalul obţinut fiind puţin cam mult pentru cât au demonstrat pe teren.

ALAVES - VALLADOLID 1-0: J. Salinas (34). Pasa lui Contra pentru Salinas a însemnat o piruetă, un gol, trei puncte, un vis UEFA şi reuşita cu numărul 151 pentru cel mai antipatic vârf spaniol din istoria Ligii, dar unul dintre cei mai eficienţi realizatori, care se află la 5 goluri de Puskas (locul 12 în clasamentul golgeterilor Ligii all-time) şi care şi-a anunţat retragerea definitivă din activitate la finalul acestui sezon.

RACING - NUMANCIA 1-1: Salva (7) – Ruben Navarro (54). Puţin fotbal într-un meci care a multumit ambele tabere, punctul obţinut aducând o linişte temporară în tentativa salvării de la retrogradare a ambelor formaţii, cu Barbu printre titularii oaspeţilor.

Bara lui Rushfeldt (Racing) şi un penalty nesemnalizat la faultul lui Rocha asupra lui Salva, au fost momentele de atracţie ale unui joc apatic.

CELTA - DEPORTIVO 2-1: Mc. Carthy (4), Gustavo Lopez (73) – Turu Flores (46). Derby-ul Galiciei a scos-o pe Celta din coma în care intrase după ce "a spălat pe jos" cu Juve, 7 etape în care a marcat două goluri şi a "scos" 4 puncte.

Rivalitatea zonală dintre cele două cluburi "albastre" a fost cu scântei, Juanfran (Celta) văzând roşu la 1-0, iar la 2-1 Romero şi Song'o (Deportivo) având aceeaşi imagine în faţa ochilor, în vreme ce Donato se pregătea să apere poarta liderului, care, pe final de sezon, începe să-şi aducă aminte de anul '94, când a pierdut un titlu în minutul 90!

JUAN DE JUAN

CLASAMENT

1(.1). DEPORTIVO	35	20	4	11	62-42	64	+13
2(.2). BARCELONA	35	19	5	11	68-42	62	+11
3(.3). ZARAGOZA	35	15	14	6	54-34	59	+5
4(.4). REAL	35	15	14	6	56-46	59	+8
5(.5). VALENCIA	35	16	9	10	53-38	57	+6
6(.6). ALAVES	35	16	9	10	37-33	57	+3
7(11). MALLORCA	35	13	9	13	46-41	48	-6
8(12). CELTA VIGO	35	14	6	15	42-41	48	-6
9(.9). MALAGA	35	11	14	10	53-46	47	-4
10(.7). VALLADOLID	35	12	11	12	33-40	47	-4
11(.8). ESPANOL	35	12	10	13	50-44	46	-8
12(10). R.VALLECANO	35	13	7	15	45-49	46	-8
13(13). ATH.BILBAO	35	11	12	12	43-54	45	-6
14(14). SANTANDER	35	10	13	12	50-48	43	-11
15(15). R.SOCIEDAD	35	10	13	12	41-45	43	-11
16(16). NUMANCIA	35	10	11	14	42-54	41	-10
17(17). OVIEDO	35	10	11	14	40-56	41	-10
18(18). BETIS	35	9	9	17	28-53	36	-18
19(19). ATL.MADRID	35	8	9	18	43-60	33	-21
20(20). SEVILLA	35	5	12	18	39-59	27	-24

(cifrele din paranteză indică locul ocupat săptămâna trecută)

Copa del Rey

Semifinale (retur):

Luni 24 aprilie:
FC BARCELONA – ATLETICO (0-3 în tur) nu s-a mai disputat deoarece catalanii fiind la ora jocului cu lotul descompletat în urma migrării internaţionalilor străini, la amicale (7 olandezi la Olanda – Scoţia), sau preliminarii (America de Sud, Rivaldo), nu au avut nici o rezervă, în "11"-le de start fiind incluşi doi portari.

Federaţia spaniolă a suspendat gruparea din Barcelona din viitoarea ediţie a Cupei şi a amendat cu 12.000 de dolari clubul catalan.

Miercuri 26 aprilie:
ESPANOL – REAL 1-0: Posse (29).
Gazdele în finală, din nou după 43 de ani.

Finala pe 27 mai, la Valencia:
ATLETICO – ESPANOL

Etapa viitoare Et. 36 (duminică, 7 mai):
Real - Alaves (3-1); Oviedo - Atl. Madrid (0-5); Valladolid - Betis (1-0); Malaga - Celta Vigo (4-2); Numancia - Espanol (1-2); Sevilla - Mallorca (1-3); Valencia - Sociedad (0-0); Barcelona - Vallecano (1-1); Ath. Bilbao - Santander (2-2); Deportivo - Zaragoza (1-2).

SEGUNDA DIVISION (etapa 37): Badajoz – Las Palmas 0-2; Extremadura – Recreativo 1-0; Levante – Atletico "B" 3-0; Getafe – Cordoba 0-1; Sporting – Toledo 0-1; Eibar – Compostela 0-0; Elche – Osasuna 1-3; Albacete – Logrones 2-2; Tenerife – Merida 0-1; Salamanca – Lleida 2-1 (Stelea, titular, a scos un şut senzaţional pe care scria 2-2 şi gazdele câştigă din nou după 15 etape). Villarreal – Leganes 2-0 (Craioveanu a centrat pentru 1-0).
Clasament: 1. Las Palmas 62 p; 2. Villarreal 61p; 3. Extremadura 60 p.

Curățenie la Poli!

VĂRZARIU

CONSILIERUL LUI CLAUDIO ZAMBON PROMITE ASANAREA CLUBULUI

PAG.13

S-a săturat şi Hunedoara!

TEMÂNDU-SE SĂ NU-L POCNEASCĂ PE TUSIER, VICTOR ROSCA A PĂRĂSIT BANCA TEHNICĂ

PAG. 8

Șandor, atac la "oficială"!

FOTBAL vest

Anul 10 ● Nr. 417 ● 9 - 15 MAI 2000 ● 4.000 lei

Se difuzează în ARAD, BIHOR, CARAŞ, HUNEDOARA, TIMIŞ

JOSKA SZIJJ se întoarce

"Vreau să pun umărul la repromovare"

PAG. 4

GUȘIGOL la primul trofeu: Cupa Ungariei

PAG. 2

DERBY-UL VESTULUI NU S-A DEZMINȚIT

La Timișoara, bastoane și arestări pentru suporterii arădeni

PAG.16

Vocea Porumbelului Lugubru

(nu iese suspendare până nu latră dulăii ăi mari)

Îi puneam, zilele trecute, unui prieten, următoarea întrebare: **"Ce s-ar întâmpla dacă 3,4 sau 17 jucători de la orice echipă s-ar supăra pe conducătorul lor, şi-ar lua traista-n băţ şi s-ar duce la Bucureşti, la ferefe şi ar spune că el, conducătorul, le-a cerut să piardă meciul?"** Omu' s-a enervat şi m-a contrat: **"Ce vrei să spui? Păi federalii tot cereau dovezi. Mărturia a 17 jucători nu-i o dovadă? Dacă nici asta nu-i dovadă, înseamnă că nu trăim într-un stat de drept!"** Chestia cu statul de drept nu-i de competenţa mea să o comentez, dar îmi pun întrebarea: OARE AVEM UN FOTBAL DE DREPT? Şi-mi răspund: N-avem! N-avem, pentru că în faţa dulăilor mari şi tari mereu vor cădea cozile căţeilor mici.Fie ei roşii sau mai roz! Cum să avem un fotbal de drept când prefectul de Mehedinţi mână 9 căţei cu urechile lăsate şi botul pe labe să-şi retracteze cele declarate cu două săptămâni înainte? Ce va urma după asta nici Dumnezeu nu ştie! Vă ofer însă eu un scenariu lugubru... S-a tot lătrat că tot miş-maş-ul Severin - Târnăveni a fost înscenat pentru că FC Bihor şi Târgu Mureş au prieteni influenţi prin Munţii Rodnei şi sub Pietricica, aşa că nu trebuie să cadă. Şi au fost sacrificate Drobeta şi Chimica. Da! Dar urmează şedinţa Comitetului Executiv, era să zic Biroul Federal (nici o legătură cu FBI). Şi biroiştii federali vor coborî din Munţii Rodnei şi de pe Pietricica şi vor decide! Ce? Scenariul continuă. Biroiştii se uită în clasament. În situaţia asta cine pică? Păi ASA şi Bihorul nu pică! Da, da Târnăveniul şi Severinul n-au jucat trei etape şi n-au când să le rejoace! Încep Europenele şi trebuie să ne grăbim spre Bruxelles! Păi ce facem ? Lăsăm campionatul aşa, suspendam băieţii răi care nu şi-au retractat declaraţiile. Cum să-l retrogradăm pe Bâlbă? Mai ştii când avem nevoie de nişte ambalaje de carton? Târnăveniul? Ne pare rău, da' e târziu! Îi ajutăm la anu'... Cam ăsta-i scenariul lugubru. Urmează epilogul. Cine retrogradează alături de Motru, Cluj şi Târnăveni? Uitaţi-vă în clasament! Nici nu vreau să mă gândesc! Nici nu m-aş gândi dacă am avea un fotbal de drept. Da' n-avem! Şi mă apucă frisoanele gândindu-mă că se întruneşte Comitetul Executiv...

ION GOLUMBU

INEDIT...

■ **TEYMOOR AHMADI, medicul lui Poli, vrea la... Națională**

■ **ALEXA, șoferul arădean de la Salvare, surprins în ofsaid!**

radio Vest 88,7 MHz STEREO

B-dul Mihai Viteazu 1 bis, Timișoara 1900 RO ✦ OP 5, CP 652
Tel. +40 - (0)56 - 194.816; 194.818; fax: +40 - (0)56 - 194.823

urechea ciulită

IONEL AUGUSTIN (antrenor ARO): **"Aş fi vrut să promoveze UTA, fiindcă eu, când jucam la Dinamo, am fost foarte bine primit la Arad."**

IOAN ANCA (vicepreşedinte UTA): **"La meciurile lui Romvest, vin mai mulţi ziarişti ca şi la UTA"**.

AUREL ŞUNDA (antrenor UMT), către Cristian Ritter, atacant care se afla în duel pentru balon în careul târgmureşean: **"Bine că la mijlocul terenului ştii să pici, dar atunci când trebuie, în careu, nu cazi!"**

EUGEN IERCU (antrenor CFR Timişoara), apropo de imprecizia atacantului Suditu: **"M-a înnebunit! Atât a ratat, de mi-a albit părul!"**

DAN MĂNĂILĂ (antrenor secund UTA), către atacantul Călin Mariş, la finele partidei pierdute de alb-roşii la Poli: **"Degeaba ai marcat 4 goluri contra bihorenilor, dacă astăzi** (n.n. – miercuri, 3 mai) **ai fost ca şi inexistent!"**

GHEORGHE CIORCERI (antrenor ASA), la finele meciului de la UMT, aflând că în spatele tribunei a doua se află ştrandul stadionului de la Pădurea Verde: **"Să le spun şi jucătorilor mei să facă o baie, pentru că după cum au jucat, parcă pentru asta au venit la Timişoara!"**

VICTOR ROŞCA (antrenor Corvinul), după eşecul cu Jiul: **"Dacă mă bătea Poli acasă sâmbăta trecută, nici nu mă supăram, pentru că a jucat foarte bine în prima repriză. Dar sunt necăjit că m-a învins Jiul, care n-a jucat nimic!"**

MIHAI GROZAV (al treilea portar de la Cetate Deva), înaintea meciului de la Arad cu "U", către colegii săi, care ieşeau la încălzire: **"Să nu uităm, băieţi, pentru ce am venit aici!"**

***

MARCEL ROMANESCU (antrenor Electrica), adresându-se la mijlocul primei reprize lui Cândea, ulterior marcator al unicului gol al meciului de la AS Telecom: **"Trezeşte-te, că te bat de te ia mama dracului!"**

VIOREL POPA, din anturajul Telecomului, în replică: **"Dacă vrei, îi dau eu mai bine apă să se trezească!"**

BUGS BUNNY

FINK FENSTER

Cerinţa dumneavoastră este sortimentul nostru

■ FERESTRE
■ UŞI
■ VERANDE
■ WINTERGÄRTEN

PVC CU GEAM TERMOPAN

TIMIŞOARA, Str. Cozia Nr. 83 Tel./Fax: 056/221.328 Tel. 056/184.854
Secţie producţie: SANISLĂU (jud. Satu Mare) , tel/fax: 098/59.03.77

Sâmbătă, 29 aprilie

Ar fi trebuit să se joace, în seria a II-a a Diviziei B, meciul Chimica Târnăveni – Electro Bere Craiova. Partida nu s-a mai disputat, ca urmare a deciziei Comisiei Campionatului Naţional de a retrograda formaţia din Târnăveni, alături de FC Drobeta. Totuşi, suporterii echipei ardelene s-au aflat pe stadion şi şi-au încurajat trupa, ca şi cum meciul ar fi avut loc.

Duminică, 30 aprilie

"Gazetta dello Sport" a anunţat că AC Milan l-ar fi acontat pe Marius Niculae (Dinamo) contra 4 milioane dolari. Procuratorul jucătorului român, Ioan Becali, a infirmat ştirea din cotidianul italian.

Luni, 1 mai

O selecţionată divizionară din România va participa, în perioada 14-31 mai, la un turneu de mai multe meciuri amicale în Jamaica, Costa Rica, Honduras şi Chile. Echipa îi va avea ca antrenori pe Mihai Stoichiţă (Naţional) şi Constantin Cârstea (Gloria Bistriţa). Conducătorul delegaţiei va fi Jean Pădureanu, probabil ca o recunoaştere a meritelor sale în dezvoltarea fotbalului românesc.

Marţi, 2 mai

În cadrul unei conferinţe de presă ţinută la stadionul clubului Sportul Studenţesc Bucureşti, antrenorul alb-negrilor, fostul internaţional Gabi Balint a susţinut că l-a sfătuit pe Hagi să nu se implice în fotbalul românesc: **"I-am spus lui Hagi să nu revină în ţară. Nu-i loc de el în campionat. Să nu se implice, pentru că singur nu poate schimba nimic"**.

Miercuri, 3 mai

Gheorghe Hagi (Galatasaray) s-a accidentat în meciul din finala Cupei Turciei, suferind o contractură musculară. Medicii i-au recomandat câteva zile de pauză, prezenţa sa în finala Cupei UEFA, din 17 mai, de la Copanhaga, când echipa sa va întâlni Arsenal Londra, nefiind pusă în pericol.

● Comisia de Apel a Federaţiei Române de Fotbal a respins apelurile echipelor Chimica Târnăveni şi FC Drobeta, considerându-le nefondate. Astfel, decizia Comisiei Campionatului Naţional, prin care cele două echipe au fost retrogradate în Divizia C a rămas în picioare. Cluburile mai pot apela pentru recurs la Comitetul Executiv al FRF, în termen de cinci zile.

Scârţ scarţ până marţ'

Joi, 4 mai

Clubul Oţelul Galaţi a depus un memoriu la Liga Profesionistă pentru ca ora de disputare a meciului FC Argeş – Oţelul (iniţial 16) să fie modificată, memoriu respins de ligă. Mihai Stoica, vicele grupării de la Dunăre a motivat astfel decizia clubului pe care îl reprezintă: **"În această primăvară, Oţelul a disputat mai toate partidele în devans, celelalte echipe ştiind rezultatul nostru. După delegarea lui Lică la Piatra Neamţ, deşi era recuzat de noi, acum o altă încălcare a regulamentului împotriva Oţelului"**.

Vineri, 5 mai

Echipa naţională nu-şi va mai desfăşura cantonamentul programat la Poiana Braşov în perioada 18-25 mai pentru că antrenorul Jenei nu va avea toţi jucătorii la dispoziţie, lucru pe care Fotbal vest l-a anunţat de mai multă vreme...

OCHI DE VULTUR

MUGUR GUŞATU LA PRIMUL TROFEU

După câştigarea Cupei Ungariei cu MTK, Guşigol ar putea reveni în Olanda

Miercuri, MTK, cu Mugur Guşatu titular, a învins, pe Nepstadion, în finala Cupei Ungariei, pe Vasas, cu 3-1. Duminică noaptea, după meciul de campionat MTK - Győr încheiat cu 4-0 (Mugur a deschis scorul) am format numărul fostului vârf de la Poli...

Rep.: **Alo, Mugur?**

M.G.: Da! Ce a făcut Poli?

Rep.: **Vorbim după... Eşti la primul tău trofeu, ai câştigat Cupa Ungariei...**

M.G.: Sunt la al doilea! Am mai câştigat campionatul de tineret cu tineretul Craiovei! Vorbesc serios!

Rep.: **Şi eu! Cum a fost atmosfera la Budapesta?**

M.G.: Cum să fie? Toţi strigau: "Ga, ga, ga... MTK!"

Rep.: **Asta pentru că sunteţi porecliţi gâscanii?**

M.G.: Nu! Se striga urât! MTK e mereu acuzată că e echipa evreilor din Budapesta şi nu e foarte iubită în Ungaria. Toţi ne înjură!

Rep.: **Dar tu eşti măcar iubit de proprii suporteri?**

M.G.: Normal. Acum sunt... Gustigol!

Rep.: **Rămâi din vară la MTK?**

M.G.: Nu ştiu. Antrenorul se întoarce în Olanda şi ar vrea să mă ia cu el.

Rep.: **Dar daca rămâi, ai fi, după Heerenveen, la a doua participare în cupele europene... Ceva şanse...**

M.G.: O comportare onorabilă. Oricum, degeaba îi tot daţi, ca Jenei, care a condus-o "magistral" pe Steaua, că ungurii au campionat slab! MTK le dă oricând clasă lui Dinamo sau Rapid!

Rep.: **Ce mai e cu cetăţenia ta maghiară?**

M.G.: E vorba pentru preliminariile Mondialelor. Poate voi juca împotriva României antrenată de... Jenei!

DUKI POPOVICI

Gall PRINT

1900 Timişoara
Str. Paris nr. 2/a
cam. 404
Tel/Fax: 056-20.48.61;
20.12.67
20.13.66

Comercializează
o gamă largă de cupe, figurine, medalioane, cutii plachete şi diplome din import, pentru diferite evenimente, la preţuri avantajoase.

Toate acestea le puteţi achiziţiona de la punctele noastre de lucru din magazinele

Magazinul BEGA:	Str. Bocşei nr. 3 Tel: 056/191.196
Complexul TERRA:	Str. Ialomiţei nr. 64 Tel: 056/214.585 int. 223
Complexul DACIA:	Str. Zborului Tel: 092-575.021

REPLAY

Uite Piţi, nu e Piţi

Că fostul selecţioner al naţionalei, Victor Piţurcă, e o persoană foarte controversată e de domeniul evidenţei. Tot de domeniul evidenţei (vezi colecţia) este şi faptul că în aceste rânduri am susţinut – cu argumente – că un Victor Piţurcă nu e neapărat necesar în fotbalul românesc. Las la o parte disputele sale de-a dreptul jenante în legătură cu viaţa sa particulară şi a celor de care se leagă (Ioan Becali, Ţiţi Dumitriu, etc.) şi "mă leg" strict de declaraţiile sale vizavi de echipa pe care o antrenează, Steaua. Declaraţii care nu numai că se bat cap în cap, dar dovedesc, din nou, că termenul "diplomat" este mult prea departe de cei care slujesc fotbalul românesc.

După victoria de la Piatra Neamţ, din etapa a 29-a, scor 0-2, Piţurcă a ţinut să declare, vizavi de prestaţia elevilor săi că a fost una cu adevărat profesionistă, aşa cum le-a cerut în săptămâna premergătoare partidei.

După numai două săptămâni, comentând motivele înfrângerii Stelei, la Bucureşti, contra Argeşului (1-0 pentru piteşteni), acelaşi personaj de care ne ocupăm a ţinut să încredinţeze presei următoarele cuvinte: **"Jucătorii mei se cred deja în vacanţă. Pun înfrângerea de azi pe seama faptului că, în acest final de campionat, lipseşte concentrarea"** (Gazeta sporturilor, 2 mai).

Ce să mai înţelegi? Poate că Piţurcă n-are nici o vină vizavi de ceea ce a declarat şi Steaua o fi jucat, în cele două întâlniri, conform spuselor sale. Pe de altă parte însă, dacă ne gândim că respectivul este atât antrenor principal cât şi manager (!?!?) la trupa din Ghencea, înseamnă că tot ce mişcă la club n-ar trebui să-i fie străin. Sau, poate, după victoria de la Piatra Neamţ, s-a cam grăbit "să-şi bage" deja jucătorii în rândul profesioniştilor, cerc atât de strâns în cazul fotbalului românesc. Şi care, nu-i aşa, nu poate fi lărgit doar prin câteva cuvinte frumoase care, s-a văzut, nu au nici un fel de acoperire.

Calul troian

Circulă cu tot mai mare insistenţă zvonul cum că Gigi Neţoiu, şeful de la Rocar, va deveni unul dintre principalii acţionari la Universitatea Craiova. Legătura acestuia cu echipa din Bănie nu ar fi una întâmplătoare (nici nu se putea altfel, Neţoiu fiind oltean), ci una pe cale de afaceri. Viorel Ilinca, conducătorul Universităţii, este asociat cu Neţoiu la firma acestuia de vinuri de la Focşani, iar Neţoiu are acţiuni la Topway, firma de produse lactate a lui Ilinca. Se pare că Gigel a vrut să salveze, prin jocul rezultatelor (nu mai spunem blaturi, că s-a demonetizat), atât pe Universitatea, cât şi pe Rocar, după care să negocieze vânzarea locului lui Rocar din Divizia A braşovenilor. **"Braşovul va rămâne în Divizia A sau va retrograda pe forţele proprii, pe teren"**, spunea vizavi de această idee patronul celor de sub Tâmpa, Ion Nicolae. Până una alta, să notăm şi o declaraţie a vicelui de la "Steagul roşu", Iosif Kovacs ("Gazeta" de sâmbătă, 6 mai): **"Ştiam de mult timp de aceste planuri. Ne-au trimis "Calul Troian" (n.r. – Halagian) la Braşov, pentru a fi siguri că vom ajunge la mâna lor. Jocurile au fost făcute de foarte mult timp şi a fost imposibil să le contracarăm"**. Bine, bine, era greu de contracarat situaţia, dar totuşi de ce a fost nevoie de acceptarea Calului Troian în tabăra braşoveană?

Gloria – Ceahlăul, meci de infarct

Miercuri, 3 mai, s-a jucat, printre altele, un penibil Gloria Bistriţa – Ceahlăul, scor 5-4. Nici nu ne aşteptam să fie altfel. Cică era un "banal" 4-3 în minutul 89, când, ce să vezi? Nemţanu egalează, aşa pentru mărirea suspansului. Şi ce să mai vezi? După câteva secunde, penalty pentru Gloria, pe care Miszti îl transformă şi Bistriţa câştigă **"greu, dar meritat"** conform limbii de lemn a cronicarilor sportivi. Să fi fost în locul nefericitului arbitru Sorin Burloiu, după 4-4 "ca la teatru" aş fi fluierat sfârşitul meciului, aşa de distracţie! Dar, probabil că după aceea, n-aş mai fi prins nici urmă de delegare, nu numai la Divizia A, ci chiar în cele mai mici eşaloane. Şi eu, cum nu pot gândi ca Burloiu – şi nici el ca mine, fiţi sigur – n-aş fi ajuns arbitru nici la meciurile din curtea şcolii. De ce oare?

"Mă întorc să lupt"

Cam aşa s-a exprimat recent Gheorghe Hagi, vizavi de dorinţa sa de a însănătoşi mediul românesc al fotbalului. Cel puţin o frază ne-a atras atenţia din interviul publicat în "Gazeta" de vineri, 5 mai: **"Dacă Mircea Sandu nu va vrea, înseamnă că este cu ei. Oricine nu e de acord cu scoaterea preşedinţilor din federaţie înseamnă că nu e român şi vrea răul ţării. Pentru că tot ceea ce se întâmplă acum pătează imaginea României, face de râs un popor care nu are decât vina de a se fi născut la un loc cu asemenea indivizi. Eu unul sunt decis să vin să lupt din toate puterile"**

Rapidul trece la sancţiuni

Cam aşa ar suna o ştire despre ceea ce s-ar petrece la clubul giuleştean după egalul cu Farul, pe teren propriu, în etapa a 32-a (scor 0-0). Se aude că unii jucători vor fi amendaţi cu 10.000 de dolari pentru prestaţia slabă avută în jocul respectiv, ceea ce, printre rânduri, s-ar putea citi că sunt învinuiţi că nu şi-au apărat corect şansele. Sau, mai bine zis au facilitat constănţenilor obţinerea punctului salvator care îi va menţine în Divizia A.

De la vreo 500 km e greu de spus de partea cui e dreptatea, deşi primesc cu oarecare circumspecţie această decizie. N-ar fi exclus ca ea să fie doar "praf în ochii opiniei publice", prin care să se rezolve două probleme: disculparea conducătorilor şi imaginea Rapidului, care ar deveni un club foarte serios şi corect. N-ar fi însă exclus ca aceste amenzi să nu fie date niciodată (aş fi curios dacă clubul va pune la dispoziţia presei statele de plată de unde să rezulte încasarea amenzilor de către club...).

Până la urmă, nu ne rămâne decât să citâm titlul rubricii vecine Replay-ului şi care, din motive obiective, lipseşte astăzi din pagina 2 a săptămânalului nostru: "Câinii latră, caravana trece..."

FAX

FOTBAL vest
editat de
IATSA Timişoara 2 SA

Str. Paris nr 2A Timişoara
Tel/fax 056 / 293.801

Adresa INTERNET:
www.timisoara.com/fotbalvest
E-MAIL: Fotbalvest@iatsa2.dnttm.ro

Directori onorifici: MARCEL TOLCEA, RICHARD ANDRESS
Director: DUKI POPOVICI
Redactor şef: SANDU USUSAN

Colectivul redacţional:
MARIUS BREAZU, PETRU FUCHS, CORNEL BOCIORT, CĂLIN VEGHEŞ, ALIN RADOVAN, MIHAI COMŞULEA, STELIAN ROTARIU

Editorialişti: MIKI JUNEA, JACKIE IONESCU

Redactori colaboratori:
ŞTEFAN MARTON, CIPRIAN TRANCĂ, GHIŢĂ OCHIŞOR, CRISTIAN SERTEA, LUCIAN HIDIŞ, ALEX IZVERNARI, FLORIN MATEI, VALI CĂRĂBAŞ, DORIN ANA, DAN BOBOUŢANU, BRANKO VUIN, VIOREL NICULA, NELU MICU, ŞTEFAN MĂNESCU

DIFUZARE
MOLNAR LASZLO
tel. 056/293.801

PUBLICITATE
KOLEA TOTH-SOMORAY
tel. 056/293.801 mobil: 092-549955

Tipar
WEST TIPO INTERNATIONAL

Tot ce apare în acest colț poate fi folosit împotriva celui care a declarat

ROBERT BENCZIK (organizator de competiții CSM Reșița), referindu-se la presa zonală: **"N-ați făcut nimic constructiv! Ați distrus fotbalul la Arad, Timişoara şi Reşiţa!"**

RE...PLICI

VIKI ROŞCA (antrenor Corvinul), către asistentul Stelian Dabi, la faza din care Jiul a deschis scorul: **"Păi cum nu ridici fanionul, că lorga a fost 2 metri în ofsaid!"**

Arbitrul, în replică: **"Da' recunoşti că atunci când a primit mingea, n-a mai fost?"**

La lansarea unei mingi lungi, de peste 40 de metri, atacantul Nicolae Iorga era poziționat mai aproape de poartă decât oricare jucător al Corvinului.

ÎNTREBAREA CARE VINE MARȚI

Cât va mai tremura Poli până la sentința finală a Comitetului Executiv al FRF?

CAMERA ASCUNSĂ A LUI FOTOFUCHS

ROMICĂ GABOR ŞI MARCEL CORAŞ, DOI ANTRENORI DISCUTÂND DESPRE STRATEGIA DE A ANTRENA FĂRĂ SĂ VORBEŞTI ITALIANA...

ATODIRESEI şi FLOREA şi-au amintit de vremurile bune de altădată

VETERANI ŞI TINERE SPERANȚE

Pentru prima oară în cele 3 sezoane de când activează în divizia A şi pentru... ultima oară în acest an, echipa de tineret – speranțe antrenată de Sandu Rocco a evoluat pe terenul central al stadionului din Valea Domanului. Hamat a reuşit un spectaculos gol cu care a egalat scorul în disputa cu rapidiştii care-i aveau în formație pe Bălan, Voicu şi Louis, din prima garnitură. În ora liberă dintre finalul meciului de tineret şi cel al seniorilor, la inițiativa demnă de lăudat a profesorului Nicolae Chirilă şi a ziaristului Marius Moraru, s-a disputat un agreabil minimeci între o formație alcătuită din foştii jucători ai anilor 76-78, antrenați pe atunci de regretatul Ghiță Vida (decedat anul trecut), şi o echipă mixtă (ca vârstă!) alcătuită din foşti şi viitoare vedete. Scorul nu a contat...

Echipa 76-78: Bochiş – Gh. Irimia – Sferle, Sitaru (din secunda 38 Strâmbei), Riteş – Adam, Preda, Moraru, Gale – Drăgănicea, M. Irimia. Antrenor: Lucian Voinescu.

Echipa "amestecată": Agachi – Gurici – Piturnea, R. SANDU, TELESCU – Zimmer, Manef, O. Benga, POPESCU – ATODIRESEI, FLOREA (n.n. cu majuscule, "old-boys"). Antrenor: Nicolae Chirilă.

VERDICT AMÂNAT

Fulminanta întâlnire a Cnsiliului de Administrație de la F.C. UTA n-a mai avut loc vineri după amiaza. Tatăl principalului susținător financiar al clubului, **Angelo Gandolfi**, a decedat miercuri, patronul firmei Errea fiind astfel în imposibilitatea de a veni în România. La şedința de analiză urmau să participe şi marii județului şi municipiului, invitațiile fiind făcute de Marin Lupaş. Preşedintele UTA-ei va lua legătura astăzi cu Gandolfi pentru a stabili o nouă dată a întâlnirii. După ultimele informații, partea italiană pare decisă să renunțe la finanțare, pentru că aceasta nu-şi găseşte încă eficiența. Până una-alta, sătul să tot aştepte verdictul, **Njoku** a plecat înapoi la Reggiana, unde urmează un tratament de refacere. Pe de altă parte, Marcel Coraş, se pare că va trebui să anunțe conducerea Motorului, cât mai curând, despre intențiile sale de a continua, sau nu, munca începută la viitoarea divizionară C, astfel că într-adevăr problemele se adună şi sunt grele în curtea Bătrânei Doamne.

PE-AICI AU TRECUT GIULEŞTENII

În cursul meciului din Valea Domanului, la stația de amplificare a arenei din Valea Domanului a fost lansat un apel către "Corsicanu", şeful galeriei rapidiste, pentru a se prezenta la intrarea în vestiare. Ce să fie, ce să fie? Unul dintre membrii "Legione granata" spărsese o vitrină frigorifică de pe una din terasele reşitene şi patronul păgubit sosise într-un suflet la stadion. Probabil i-o fi fost omului sete şi a vrut să se răcorească... "Corsicanu" a căutat imediat ajutor în tribuna oficială, la vicepreşedintele rapidist, Constantin Anghelache, care i-a replicat însă, pe bună dreptate, fără echivoc: **"N-am ce să vă fac, descurcați-vă!"**

După meci, când şi poliția a intrat pe fir pentru a-l depista pe bucureşteanul spărgător, şi **Mircea Lucescu** şi **Dinu Gheorghe "Vamă"** au fost pe față. **"Care-i problema? Cât costă?"** Paguba de 1.500.000 lei a fost achitată de antrenorul alb vişiniilor, care a plătit un milion şi de diriguitorul celor de sub Grant. Câtă vreme aşa-zişii fani din fotbalul românesc vor continua să facă iureş fără a-şi plăti şi ei greşelile?

VORBE-N VÂNT

"UMT vrea să vândă locul în B lui "U" Cluj" sau **"Cine dă mai mult?"** a lansat Pro Sport săptămâna trecută ideea că alb-negrii n-ar mai avea resursele financiare să continue în liga a doua, în consecință preferând să-şi cedeze postura de divizionară B. Cotidianul din Bucureşti a admis că totul a pornit de la un zvon lansat la stadionul UMT, de organizatorul de competiții Vasile Trandu şi Aurel Şunda. Cei doi au făcut într-adevăr haz de necaz pe seama situației de la UMT, şi Pro Sport a preluat-o din voleu. Cei de la Pădurea Verde se săturaseră probabil de invențiile aceluiaşi ziar pe tema Vascko şi i-au întins momeala. Cert este că antrenorii şi jucătorii alb-negrilor vor fi invitați la finele sezonului pentru a li se plăti ratele restante din contract, respectiv la renegocierea şi semnarea unor noi angajamente, în ideea că doar 4 umetişti sunt legați de club şi din vară încolo. **"Nici vorbă de cedarea locului. Cei de la "U" Cluj chiar ne-au sunat să ne întrebe ce-i cu invențiile astea"**, ne-au spus umetiştii.

Nu-i vestiaru' seif de bancă

PAŞCA ARE GRIJĂ

Electrica a jucat duminică un meci crucial pentru evitarea retrogradării, pe terenul concitadinei A.S. Telecom. Aşa încât echipa a fost asistată cu această ocazie de **Nicolae Marcu**, director general RATT, şi **Ion Maistor**, director comercial al regiei care patronează trupa "tramvaiştilor", care au privit împreună cu preşedintele clubului, **Vasile Paşca**. Ultimul, în general tare vulcanic, a fost de-această dată extrem de reținut. La pauză i-a condus pe Marcu şi Maistor spre ieşirea din stadion, revenind apoi pe locul ocupat în prima parte, de unde a asistat la meci la fel de liniştit. Ştia ce ştia Paşca, atunci când ne-a declarat, nu demult: **"Voi avea grijă ca echipa să nu pice!"**

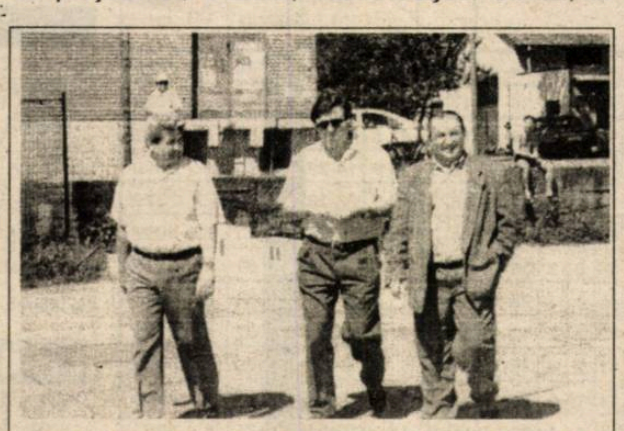

MARCU, MAISTOR şi cu PAŞCA - un trio pentru liniştea Electricii, la Telecom

MODELUL MEDIAŞ

În timp ce vestul fotbalistic se zbate să mobilizeze resurse care să permită nu atacarea promovării în prima divizie ci, din păcate (sau din suficiență!), doar menținerea în liga secundă, alte oraşe reuşesc să găsească banii şi susținerea pentru a ajunge acolo unde, până nu demult, nici măcar nu visau. **Mediaşul** este un bun exemplu în acest sens şi, de ce nu, poate chiar un model de urmat. Dincolo de contribuția **Romgaz** (într-un fel a noastră a tuturor celor care utilizăm gaze...) Gaz Metan mai este susținută şi de crema firmelor locale: Automecanica, BAT, Vitrometan, Relee, Geromed, Emailul, Armax Gaz sau Medimpact (continuatoarea mai cunoscutei, din perioada singurei prezențe a Mediaşului în "A" Karres), sunt doar cele mai cunoscute nume ale firmelor care susțin echipa medieşeană. Vă aduceți aminte de momentele în care cele mai cunoscute firme din Timişoara şi Arad să fi decis să sprijine echipele reprezentative ale oraşului? Dacă nu, atunci nu ar trebui să ne mai mire faptul că Poli este la a doua încercare de a ajunge în "C", doar decizia Federației subminându-i încercarea, iar UTA capotează lamentabil în fața tuturor contracandidatelor la promovare în această ediție de "B"...

Scaunele de plastic, pista de tartan, tabela electronică conferă o ambianță pe măsură Diviziei A, arenei "Gaz Metan", din micul târg de pe Târnave.

FĂRĂ RETROGRADATE

Înduioşătoare ideea lansată în plenul Senatului de peremistul de Caraş Severin, **Haralambie Cotarcea**. Dumnealui cere transmiterea unui document către FRF, propunând ca nici o echipă să nu retrogradeze la finele actualului sezon din Divizia A. Asta pentru că ar fi fost un campionat trucat . De unde că la fotbal şi politică se pricepe toată lumea.

OLARIU VINE TÂRZIU

După ce în această primăvară n-a avut bucuria să asiste la măcar un succes umetist, **Mihai Olariu,** directorul firmei Prompt, acționar principal la UMT, a ratat sâmbătă ocazia de a urmări iureşul alb-negrior. Băieții lui Şunda s-au grăbit cu golurile, mai marele uzinei de la Pădurea Verde sosind pe stadion la scorul de 3-0. Bine-ar fi fost ca Ritter. & co. să-l impresioneze pe Olariu cu alte câteva goluri, nu de alta, dar soarta echipei va fi discutată în această vară şi în biroul noului diriguitor de la UMT.

CU TRENUL LA CRAIOVA

Meciul de sâmbătă cu ASA era primordial iar 7 jucători erau în pericol să nu evolueze, în cazul primirii unui alt cartonaş galben, aşa încât **UMT** a abordat intermediara de la Electro Bere mai degrabă ca pe o excursie. Alb-negrii au preferat să se deplaseze cu trenul, în dimineața partidei, şi să-şi omoare timpul până la fluierul de start al meciului din Valea Roşie fie spunând bancuri, la soare, în tribună, cazul jucătorilor, fie întinzându-se pentru un pui de somn pe banca de rezerve, cu sacoul pe post de pătură, cazul antrenorului Relu Şunda. Chiar şi aşa, prezența umetistă în Bănie a stârnit interesul. Cârțu a venit să-l fileze pe Alin Luca iar lumea de prin tribune tot întreba de Imi Vascko. **" Ce i-ați făcut? L-ați bătut? Lăsați că vine din vară la noi, la Craiova!"** Numai că Vascko, care, între paranteze fie spus, n-a mai marcat din 7 aprilie, nici n-a făcut deplasarea, ca şi Călin, Sanyi şi Mihai Kovacs. Apropo de deplasarea cu trenul, UMT mulțumeşte Regionalei Timişoara a SNCFR şi preşedintelui ceferist Călin Rosenblum personal, pentru ajutorul acordat alb-negrilor. Căci excursia la Craiova a fost... gratis.

AGENTURA

roentgen A

Numai o minune poate salva Braşovul

Nici penultimul act al campionatului n-a reuşit să rezolve necunoscuta în ceea ce priveşte cea de-a patra retrogradată. În urma acestei etape, FC Braşov ocupă locul rezervat echipei ce-şi va disputa din sezonul viitor partidele la matineu, iar gurile rele susţin că formaţia de sub Tâmpa îşi va păstra locul şi după disputarea ultimei etape, de miercuri.

Polul fotbalului mioritic s-a mutat sâmbătă, pentru 90 de minute, la Craiova, acolo unde elevii lui Săndoi au reuşit să-şi adjudece cele 3 puncte datorită autogolului realizat de Bodea. În cei 36 de ani ai Universităţii Craiova pe prima scenă, aceştia s-au văzut cu braşovenii de 54 de ori, singurul succes ardelenesc în Bănie datând din sezonul 72/73 (etapa a 30-a), când titlul a fost trimis astfel în Ştefan cel Mare. A fost cea de-a 5-a victorie consecutivă a craiovenilor împotriva echipei antrenate de Hârlab, iar autogolul lui Bodea a fost golul 1.400 primit de braşoveni în liga de elită.

Cornel Buta (Dinamo) a reuşit cel de-al cincilea hat – trick al campionatului, după cele realizate de Vlădoiu, Hrib, Claudiu Niculescu şi Cl. Răducan, echipa la care evoluează înregistrând, prin marcarea celor şapte goluri, scorul campionatului. Oneştenii n-au mai câştigat trei puncte de la 5 aprilie, 3-2 cu Extensiv.

Cinci partide s-au disputat doar pentru a se bifa calendarul şi clasamentul, iar la Piteşti, FC Argeş a "ajutat-o" pe Oţelul să se afunde şi mai mult spre zona retrogradării. Singura victorie a oaspeţilor s-a înregistrat la Reşiţa, la fel ca şi în etapele 26 şi 27.

Fuga de locul 15

Cinci echipe se află în lupta pentru evitarea celui de-al patrulea loc retrogradant înaintea ultimelor 90 de minute ale actualului sezon. Doar o victorie acasă cu Astra Ploieşti sau cel puţin o remiză, dar în fiecare caz coroborată cu jocul rezultatelor, le-ar mai salva pielea braşovenilor, care – să nu mai spunem – în cazul unui eşec, ar lua fără discuţii calea ligii secunde.

La egal, FC Braşov mai poate spera ca, fie Rocar, fie Farul, care au câte un punct în plus, să cedeze în ultima etapă, acasă cu FCM Bacău, respectiv la Oneşti, la egalitate de puncte intervenind criteriul meciurilor directe, la care trupa de sub Tâmpa este superioară atât oamenilor lui Neţoiu, cât şi marinarilor. După cum a decurs campionatul până acum, această variantă este ipotetică, Rocar şi Farul mergând pe cai mari în runda de final.

La victorie, braşovenii stau cu urechea la radio, poate-poate una din triunghiul Rocar – Petrolul – Farul nu reuşeşte să câştige, ploieştenii jucând şi ei acasă, cu Ceahlăul. Din nou, variantă minune. Cele mai mari speranţe Constantinovici & Co. şi le pun de fapt într-un eşec gălăţean acasă cu Dinamo, caz în care Oţelul şi FC Braşov s-ar găsi la egalitate de puncte (46), intervenind din nou criteriul disputelor directe. Avantaj pentru ardeleni: 3-0 şi 0-1. Am pus pe hârtie această posibilitate cu menţiunea că Universitatea Craiova n-ar pierde în Giuleşti, săltând de la aceleaşi 46 de puncte. Dacă însă şi oltenii o pătesc aidoma Oţelului, un clasament al disputelor directe în 3, între FC Braşov, gălăţeni şi cei din Bănie, i-ar găsi pe ultimul loc pe nou-promovaţii patronului Nicolae. Iar în cazul în care Oţelul nu pierde, echipa de sub Tâmpa, chiar şi cu o victorie, mai poate spera, cum am notat şi mai sus, ca una dintre echipele cu 44 puncte să nu învingă.

Încurcate ar fi ţitele retrogradării în această situaţie într-un campionat în care se joacă "pe bune", dar în România calculele sunt de fapt simple şi indică o victimă vizibilă de pe vârful Moldoveanu: FC Braşov.

- Băcăuanul **Dan Bolfă** a jucat meciul cu numărul 50 în Divizia A.
- **Leonard Nemţanu** (Oţelul) a adunat 100 de prezenţe în elită.
- **Onuţ** (Petrolul) şi **Grozavu** (Ceahlăul) au ratat două din cele 3 penalty-uri acordate în această etapă.

Clasamentul golgeterilor

18 – Mutu (ex – Dinamo)
16 – Ivan (FC Braşov)
- Cl. Niculescu (Craiova)
15 – M. Savu (FC Naţional)

CRISTIAN SERTEA

Rezultatele etapei a 32-a

FC ARGEŞ – OŢELUL GALAŢI 3-0 (1-0)
Ghindă (40), Neaga (61), A. Chiriţă (65)
DINAMO BUCUREŞTI – FC ONEŞTI 2-1 (3-0)
Mara (14), M. Niculae 831), Mihalcea (43), Iftodi (55), Buta (61, 76, 84) – M. Ilie (90)
FCM BACĂU – PETROLUL PLOIEŞTI 3-0 (1-0)
Bolfă (22), Petcu (48) Zlati (50)
CEAHLĂUL P. NEAMŢ – EXTENSIV CRAIOVA 3-1 (2-0)
Hrib (1), Marc (34 şi 70) – Ristea (90)
ASTRA PLOIEŞTI – ROCAR BUCUREŞTI 3-1 (2-0)
Movilă (17), Ilyeş (35) I. Savu (55) – Danciu (65)
UNIVERSITATEA CRAIOVA – FC BRAŞOV 1-0 (0-0)
Bodea (67 – autogol)
FARUL CONSTANŢA – FC NAŢIONAL 2-0 (2-0)
Barbu (8 – penalty), Drăgulin (22)
STEAUA BUCUREŞTI – GLORIA BISTRIŢA 2-1 (2-1)
Dănciulescu (2), Fl. Dumitru (14) - Coroian (29).
CSM REŞIŢA – RAPID BUCUREŞTI 0-1 (0-0)

Rezultatele etapei a 32-a

FC NAŢIONAL - FC ONEŞTI 3-0: Liţă (45), S. Ilie (59), M. Savu (88).
FC ARGEŞ - DINAMO 2-3: Ghindă (31, 51) - Niculae (7- penalty, 33), C. Drăgan (27).
ROCAR - UNIV. CRAIOVA 2-2: Mitu (38, 43) - Bărcăuan (45), Grigorie (85). Eliminaţi: Alexa (Rocar) - min. 16 şi Beldeanu (Univ. Craiova) - min. 48.
OŢELUL - STEAUA 4-5: Ghionea (27), B. Andone (58), Maleş (68), Boştină (80) - Cl. Răducanu (4, 30, 39), L. Roşu (48, 56).
PETROLUL - ASTRA 1-0: Costescu (58).
RAPID - FARUL 0-0.
GLORIA BISTRIŢA - CEAHLĂUL 5-4: Miszti (37, 90 - ambele din penalty), Minteuan (64), Velcea (65), Coroian (79) - Hrib (7), C. Ilie (59), Nemţanu (82 - penalty, 89).
EXTENSIV - FCM BACĂU 0-2: V. Muneanu (20), Serea (48).
FC BRAŞOV - CSM REŞIŢA 4-0.

ET. VIITOARE: **Et. 34 - miercuri, 10 mai**: FC Braşov - Astra (1-1); Petrolul - Ceahlăul (0-2); Naţional - CSM Reşiţa (0-1); Oţelul - Dinamo (2-3); Oneşti - Farul (1-3); Gloria B-ţa - FC Argeş (0-2); Rocar - FCM Bacău (0-1); Extensiv - Steaua (2-5); Rapid - U Craiova (0-2)

GOLGETERII PRIMĂVERII

	Total	Acasă	Depl.	Penalty
1. M. Savu (FC Naţional)	10	8	2	-
2. Hrib (Ceahlăul)	9	7	2	-
3. M. Ivan (Braşov)	7	7	-	1
4. S. Ilie (FC Naţional)	7	3	4	-
5. Cl. Niculescu ("U")	6	5	1	1
6. M. Niculae (Dinamo)	6	3	3	1
7. Miszti (Gloria)	6	4	2	4
8. Dăscălescu (Rapid)	6	3	3	-

CLASAMENT

Echipa	TOTAL						penalty în fav. Total	penalty în fav. Marc	penalty împotrivă Total	penalty împotrivă Marc	ACASA					AFARA					A-devăr	Galb	Rosii	Media spect
1.(..) DINAMO	33	27	3	3	90-35	84	13	9	5	4	17	16	1	0	54-14	16	11	2	3	36-21	+33	74	4	7408
2.(..) RAPID	33	21	6	6	62-37	69	9	6	3	2	16	11	4	1	34-15	17	10	2	5	28-22	+21	80	6	7028
3.(..) CEAHLĂUL	33	17	6	10	56-47	57	5	5	6	2	17	13	2	2	39-18	16	4	4	8	17-29	+6	61	8	3762
4.(..) FC ARGEŞ	33	16	6	11	45-32	54	4	4	5	5	17	11	4	2	31-10	16	5	2	9	14-22	+3	70	2	3029
5.(..) STEAUA	33	17	3	13	59-56	54	2	2	10	8	17	11	2	4	36-20	16	6	1	9	23-36	+3	96	15	7879
6.(+1) FCM BACĂU	33	15	6	12	40-36	51	4	4	2	2	17	12	3	2	25-10	16	3	3	10	15-26	0	73	8	4997
7.(-1) GLORIA B-ŢA	33	16	2	15	52-49	50	7	7	4	3	16	14	0	2	34-11	17	2	2	13	18-38	+2	61	4	2370
8.(+2) ASTRA	33	13	8	12	43-39	47	7	6	4	4	17	9	4	4	28-16	16	4	4	8	15-23	-4	64	4	5090
9.(-1) NAŢIONAL	33	14	4	15	56-43	46	1	0	6	5	16	12	2	2	42-13	17	2	2	13	14-30	-2	77	4	3096
10.(+4) U CRAIOVA	33	13	7	13	44-38	46	6	5	2	2	17	11	2	4	35-15	16	2	5	9	9-23	-5	79	7	14490
11.(-2) OŢELUL	33	14	4	15	54-52	46	3	3	3	3	16	11	1	4	34-17	17	3	3	11	20-35	-2	65	2	6685
12.(-1) ROCAR	33	14	2	17	48-52	44	1	1	6	6	16	11	1	4	33-18	17	3	1	13	15-34	-4	71	5	2850
13.(+2) FARUL	33	12	8	13	37-43	44	8	8	6	4	17	11	4	2	25-11	16	1	4	11	12-32	-7	78	7	5744
14.(-2) PETROLUL	33	13	5	15	47-55	44	3	2	7	5	16	11	3	2	32-13	17	2	2	13	15-42	-4	77	5	4015
15.(-2) FC BRAŞOV	33	13	4	16	51-43	43	4	4	5	4	16	12	1	3	41-17	17	1	3	13	10-26	-5	70	5	6505
16.(..) ONEŞTI	33	8	3	22	35-91	27	3*	2	7	6	16	8	2	6	27-31	17	0	1	16	8-60	-21	67	3	5622
17.(..) CSM REŞIŢA	33	5	8	20	34-68	23	7	4	8	7	17	4	6	7	21-26	16	1	2	13	13-42	-28	77	2	7172
18.(..) EXTENSIV	33	4	5	24	26-63	17	6	4	4	4	16	4	3	9	14-19	17	0	2	15	12-44	-31	66	4	4021

O REVENIRE AŞTEPTATĂ

JOSKA SZIJJ

L-am întâlnit pe **Joska Szijj** pe drumul care coboară de la cimitirul din Govândari. Era abătut, deoarece acum trei săptămâni îi decedase mama. Cu greu l-am convins pe atacantul CSMR-ului, care n-a jucat nici un meci oficial în anul 2000, să purtăm un dialog...

Rep: **Ce-i cu tine Joska? De ce nu joci?**

J.S.: Am probleme... Am fost găsit cu tensiunea mărită, 160 cu 100...

Rep: **Cunosc oameni care au tensiunea şi mai mare, dar constantă şi fac eforturi mai mari decât fotbaliştii...**

J.S.: Deh... Cazul Vrăbioru...

Rep: **Până acum nu ţi-a măsurat nimeni tensiunea?**

J.S.: Cum să nu, dar nu era chiar atât de mare.

Rep: **Şi ce simţi?**

J.S.: Nimic. Anul trecut am avut ceva probleme cu călcâiul, dar de trei luni nu mai am nimic.

Rep: **Când ţi s-a descoperit afecţiunea cu tensiunea?**

J.S.: La analizele pe care le-am făcut înaintea de reluarea campionatului.

Rep: **În turneul din Italia ai jucat însă într-un meci...**

J.S.: Da. Puţin însă, datorită durerilor pe care le-am avut la picior... La revenirea în ţară am fost la Timişoara, la Centrul de Medicină Sportivă. Apoi am fost internat la Fundeni, la cardiologie.

Rep: **Şi ce diagnostic ţi-au pus?**

J.S.: După o serie de investigaţii, conduse de doctor conferenţiar Voiculescu, s-a constatat că n-am nimic. Nu s-a descoperit nimic nici după analizele de la Centrul de cardiologie de la Timişoara, precizându-se că pot să fac efort maxim.

Rep: **Şi atunci de ce n-ai apărut pe terenul din Valea Domanului?**

J.S.: Doctorul Simion Surdan mi-a cerut o recomandare în scris de la cardiologie. Doctorul respectiv este plecat în Franţa. Îl aştept să se întoarcă... Am reluat antrenamentele, mă simţeam foarte bine, dar apoi a venit decesul mamei...

Rep: **Cât a pierdut Joska în aceste luni?**

J.S.: Am pierdut din punct de vedere financiar. Totuşi, cei de la club au avut grijă de mine, plătindu-mi contractul şi salariile.

Rep. **Ai suferit mult la meciurile echipei tale, pe care le-ai urmărit din tribună...**

J.S.: Bineînţeles. Am rupt chiar şi pantoful la o ratare a lui Perşa, când am dat cu piciorul în gard!

Rep: **Ai fost coleg de-a lungul anilor, în linie de atac, cu Angelo Foale, Claudiu Balaci, Gabi Perşa, Mircea Stanciu. Cu cine te-ai împăcat cel mai bine?**

J.S.: Cu toţi. Şi acum îmi aduc aminte cu plăcere de colaborarea cu Gică Mărgineanţu şi Nicu Stroia.

Rep: **Ai rămas fidel Reşiţei?**

J.S.: Da. Şi din punct de vedere financiar n-am realizat mare lucru.

Rep: **Ţi-a dat apartament CSMR-ul?**

J.S.: Nu. Mi s-au onorat doar contractele.

Rep: **De când joci la CSM Reşiţa?**

J.S.: De când m-a luat Feri Varga, de la 11 ani.

Rep: **Mai porţi lentilele de contact?**

J.S.: Tot timpul. Le scot doar noaptea. Nu mă deranjează. Trebuie să fiu doar atent când dau cu capul în minge. Aşa am pierdut una în iarbă...

Rep: **Se spune că Reşiţa a căzut deoarece s-au adus prea mulţi mercenari la echipă...**

J.S.: Important este să formăm o familie. Asta-i toată treaba.

Rep: **Ce-ţi doreşti acum, că eşti în plenitudinea forţelor?**

J.S.: Să joc şi să pun umărul la revenirea echipei în Divizia A!

PETRU FUCHS

"VREAU SĂ PUN UMĂRUL LA REVENIREA ECHIPEI ÎN DIVIZIA A"

PENTRU CONFORMITATE...

FC BRAŞOV - CSM REŞIŢA 4-0 (1-0)

Stadion "Tineretului", spectatori 9.000
FC BRAŞOV: Kajcsa - Andrasi II (82, T. Petre), Măuţă, Bodea, A. Ghindaru - Buga , Isăilă (cpt), Constantinovici, V. Ghindaru (74, Gnandt) - Cozma (10, Anghel), M. Ivan.
Antrenor: Adrian Hârlab. Pe bancă: Turdean - C. Pană.
CSM REŞIŢA: Tufişi - Necula - Dobre, Călugăriţa, Boerean (78, Căprariu), Dianu - Nica, Doană (cpt) (68, Bercseny), Szekely - Stanciu (84, Ciocoi), Perşa.
Antrenor: Viorel Vişan. Pe bancă: Urai - Irbic.
Arbitri: F. Chivulete - N. Marodin, A. Vidan (toţi din Bucureşti).
Cartonaşe galbene: Andrasi II
Au marcat: MĂUŢĂ (24), ANGHEL (54), ISĂILĂ (76), GNANDT (88).

La tineret: FC BRAŞOV - CSM REŞIŢA 1-3

Echipament fotbal import
LA CELE MAI MICI PREŢURI
- ghete de joc şi de antrenament (300.000 lei)
- seturi tricou cu şort
- jambiere, apărători
- echipament pentru portar (inclusiv mănuşi)
VINDEM LA BUGETARI ŞI CU PLATA PRIN TREZORERIE
Importator direct: Ascot SRL, Timişoara,
Bd. General Dragalina nr.15 tel. 056/190660 sau 056/224002
MINGI
- Fotbal
- Handbal
- Baschet

Rapidiștii se simt bine în Valea Domanului

CSM REȘIȚA 0 (0) — 1 (0) RAPID

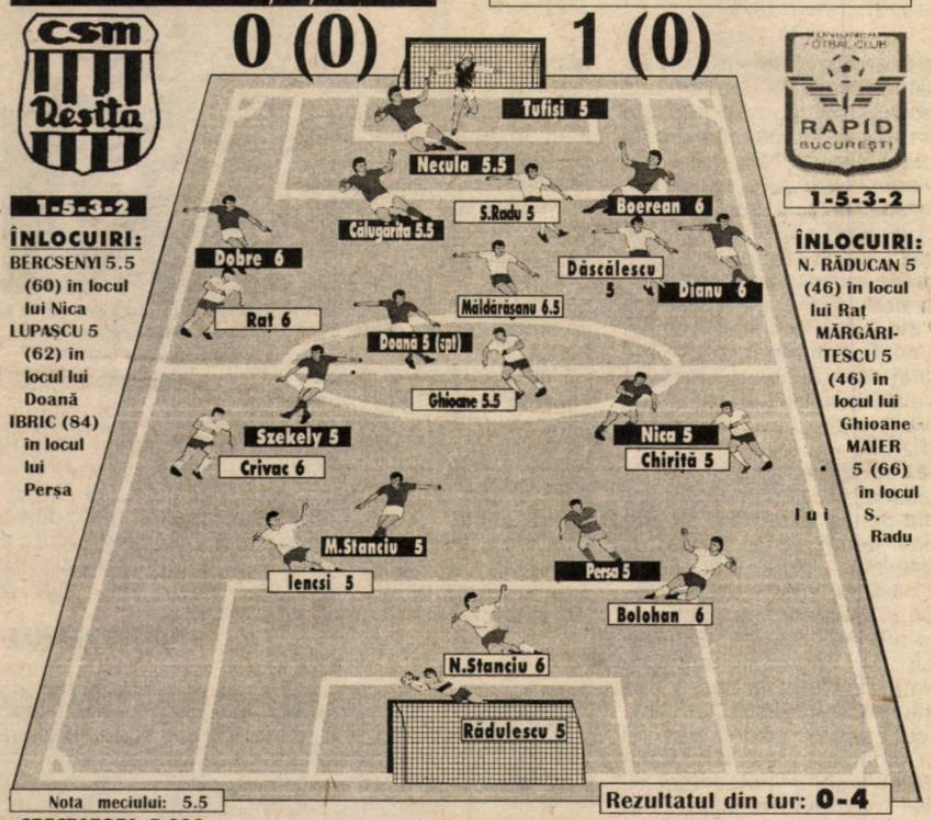

1-5-3-2

ÎNLOCUIRI:
BERCSENYI 5.5 (60) în locul lui Nica
LUPAȘCU 5 (62) în locul lui Doană
IBRIC (84) în locul lui Perșa

1-5-3-2

ÎNLOCUIRI:
N. RĂDUCAN 5 (46) în locul lui Rat
MĂRGĂRITESCU 5 (46) în locul lui Ghioane
MAIER 5 (66) în locul lui S. Radu

Nota meciului: 5.5

Rezultatul din tur: 0-4

SPECTATORI: 5.000
AU MARCAT: MĂLDĂRĂȘANU (min. 49)
ARBITRI: T. Lajos – I. Mureșan (ambii din Timișoara), I. Onicaș (Zalău)
OBSERVATOR: Ioan Igna (Timișoara)

ANTRENOR: VIOREL VIȘAN
PE BANCĂ: Urai - Căprariu
CARTONAȘE GALBENE: Dianu, Szekely
CARTONAȘE ROȘII: —
ECHIPAMENT: "Opus" alb-negru

ANTRENOR: MIRCEA LUCESCU
PE BANCĂ: Sardescu – C. Nicolae
CARTONAȘE GALBENE: Crivac, Maier
CARTONAȘE ROȘII: —
ECHIPAMENT: "Kappa", roșu / roșu

De la elicopter la nimic

A fost odată un conducător care și-a făcut apariția pe stadionul din Reșița cu elicopterul. Atmosfera era alta, echipele erau altele (!?) Sâmbătă, respectivul conducător nici n-a mai venit la meci, semn că vacanța a sosit mai repede pentru mai toată lumea. Aliniind o trupă cu care, pe vremea "elicopterului", ar fi avut serioase probleme în lupta pentru evitarea retrogradării, Rapidul a dat de înțeles că resimte problemele interne legate de egalul de miercuri, contra Farului. Avându-l pe Lupu suspendat pentru cumul de cartonașe galbene și pe Schumacher "stresat" de suporteri după întâlnirea cu constănțenii, linia de mijloc a trupei încă în posesia titlului de campioană nu s-a prea omorât cu firea, dovedindu-se una mediocră, așa că baloanele de care au dispus vârfurile oaspeților n-au fost prea multe. Totuși, finalul primei părți a pus foc în careul Reșiței. Corner executat de Rat, lovitură cu capul spre poartă a lui Iencsi, deviată însă de Dăscălescu, situație care i-a surprins pe majoritatea

ROBERT TUFIȘI, unul dintre favoriții tribunelor, boxează o centrare adversă

celor care ocupau careul, mai puțin pe Necula, care a degajat de pe linia propriei porți!

La poarta cealaltă, cu șase minute mai devreme, Perșa era gata-gata să profite de o neatenție a lui Iencsi, însă lobul atacantului roș-negrilor a trecut peste poarta lui Rădulescu, spectator la acea fază...

Diferența s-a făcut la patru minute după pauză. **Iencsi a trimis printre fundașii adverși spre Măldărășanu, care, intrat în careu, a șutat pe jos, în colțul lung, înscriind primul său gol din acest miniretur.** După care partida s-a liniștit, spre final Rădulescu evidențiindu-se la lovitura de cap a lui Dianu, respingând balonul care se îndrepta sub bara porții sale.

Și cam atât. Două echipe care au ratat obiectivele propuse pentru campionatul ce stă să se încheie, au jucat oarecum în consecință. Dar, nu-i așa, poate că nici nu trebuie prea tare criticate pentru asta, la câte "minuni" am trăit în actualul campionat, indiferent de eșalon.

Arbitri rapidiști?

Pentru încălzire, jucătorii bucureșteni au folosit niște tricouri albe. Sub tribună, în spațiul destinat acestei activități, am remarcat însă... prea mulți rapidiști. Vreo 14! Misterul n-a ținut prea mult. "Ceilalți trei" erau arbitrii întâlnirii, și ei echipați în tricouri de încălzire albe. A fost o simplă coincidență, pe teren oficialii nefiind deloc de partea celor costumați la fel!

Ciucur râde ușor

În anturajul echipei gazdă și-a făcut reapariția Vali Ciucur, refăcut în mare măsură după accidentul rutier suferit. În formă destul de bună, Vali era gata-gata să râdă la unele remarci, însă nu reușește acest lucru "cu gura până la urechi" tocmai din cauza intervențiilor chirurgicale pe care le-a suferit în regiunea feței.

Iată-i pe cei care au încheiat ciclul de trei sezoane al Reșiței în prima Divizie. Sus, de la stânga la dreapta: GIGI ROUĂ (masor), NICA, BOEREAN, DIANU, CĂLUGĂRIȚA, NECULA, TUFIȘI, VIOREL VIȘAN (antrenor principal). Jos: PERȘA, SZEKELY, DOBRE, DOANĂ, STANCIU.

Farul a produs supărare în Giulești

Nae Manea, secundul lui Mircea Lucescu nu-și explică evoluția modestă a elevilor săi miercuri, contra Farului. **"Le-am atacat și coarda sensibilă, spunându-le că din cauza lor am retrogradat și după aia șase ani am jucat în Divizia B, dar n-au înțeles".** Manea, rapidist cu vechi state de serviciu, n-a uitat că în 1977 Rapidul ocupa locul 16, primul retrogradant, în timp ce "marinarii" se găseau, la finele ediției, deasupra liniei, pe poziția a 15-a... **"Pentru campionatul viitor trebuie să ne luăm toate măsurile"** a mai adăugat Manea, lăsând pe fiecare dintre cei prezenți să înțeleagă ce vrea din această exprimare. Tehnicianul rapidist, cel care i-a ținut locul lui Lucescu la întâlnirea cu ziariștii fără să dea nici o explicație absenței principalului, se plângea și de masa mică de jucători de valoare existentă în țară, mai ales în perspectiva participării echipei lui în Cupa UEFA. De partea cealaltă, Viorel Vișan acuza puținele variante pe care le-a avut în formarea unor linii de mijloc și atac în care să poată efectua unele modificări de-a lungul partidei.

Cu urechile la Craiova

Constantin Anghelache, vicele Rapidului, a urmărit prima parte a meciului alături de antrenorul echipei de tineret, Ionuț Chirilă. Dacă pe teren activitatea nu părea cine știe ce interesantă, în schimb telefonul său mobil era foarte solicitat. Nu era greu de ghicit că omul de legătură se afla pe Centralul craiovean, de unde veneau vești foarte des. Dacă vă reamintim că în ultima etapă Craiova va merge în Giulești, interesul pentru scorul Craiova – Brașov părea normal!

Șase din șase

De-a lungul celor trei campionate în care CSM a jucat în prima divizie, Rapidul s-a dovedit a fi cel mai neprietenos adversar pentru roș-negri. În cele șase dispute directe dintre cele două formații, victoria a revenit de tot atâtea ori giuleștenilor, un bilanț cu care nu se mai poate mândri niciuna dintre echipele care au dat piept cu trupa din Valea Domanului în aceste ediții de campionat. De altfel, din cele 28 de meciuri directe disputate de-a lungul timpului între cele două grupări, începând din 1938, reșițenii au reușit doar trei victorii.

Galerii înfrățite

Înaintea partidei, reprezentanți ai galeriilor celor două formații au bătut palma chiar pe terenul de joc, oferindu-și însemne ale cluburilor ce urmau să se întâlnească peste câteva minute. La tradiționala fotografie a fanilor celor două tabere a ținut să fie prezent și antrenorul Mircea Lucescu, cel care a parcurs vreo 10-15 metri în pas alergător, pentru a nu rata momentul. Poate unii vor considera gestul drept o publicitate facilă, însă am fi curioși câți dintre antrenorii din prima ligă ar fi făcut același gest?

Fotbalul, suport publicitar

Că suntem în plină campanie electorală s-a simțit și pe stadionul "Mircea Chivu" la meciul de sâmbătă. Socotind că fotbalul poate fi un bun suport publicitar, un partid a ținut să-și facă simțită prezența prin șepci de carton, care-i îndemnau pe purtători și vecini să le voteze candidatul în cursa pentru obținerea funcției de președinte al țării. Fiind un soare puternic la ora cu pricina, se poate spune că șepcile au avut un succes destul de important. Rămâne de văzut dacă și numele înscris pe cozoroc va fi la fel de norocos în toamna acestui an!

GRUPAJ DE MARIUS BREAZU ȘI CRISTIAN SERTEA

SELCO
Reșița, Peleaga bl.2, sc.1, ap.2
Tel./Fax: 055-215.301, Mobil: 092-315.795

Unic distribuitor al calculatoarelor comRace™ în județul Caraș-Severin

Soluția completă pentru biroul dvs!

- Tehnică de calcul
- Echipamente periferice
- Copiatoare
- Case de marcat
- Mobilier de birou

Pachet de programe pentru administrarea întreprinderii EXPERT 4.0 pentru Windows 95, 98, NT

S.C. COVA-GHERA & CO S.R.L.
MATERIALE DE CONSTRUCȚII
Construiți cu noi, suntem peste tot!

DEPOZITE:
- Moșnița Nouă nr. 323 • tel. 056 / 132724, fax: 056 / 132728
- Timișoara: • Str. Miresei nr. 1 - tel. 094/583719 • Str. Brâncoveanu nr. 95 • Bd. Eroilor nr. 77
- Lugoj • Str. Buziașului nr. 35A tel. 056/354620
- Topolovățul Mare nr. 155 tel. 056/242063
- Sacoșul Turcesc - Str. Principală nr. 2
- Deta - Str. Victoriei nr. 76 tel. 056/270994
- Orțișoara ■ Jebel
- Beregsău - tel. 094/199023

INFORMAȚII: tel. 056/132724, fax: 056/132728

Căpitanul Sasu, la un pas de draw cu Poli în orașul său natal

GAZ METAN - POLI 1-0 (1-0)

Stadion "Gaz Metan", teren bun, timp însorit, spectatori 3.500.
A marcat: 1-0, GĂLDEAN (min. 23), cu un șut plasat în dreapta lui Blid, de la 16 metri, unde fusese găsit complet liber de mingea întoarsă de Boroncoi, care interceptase centrarea lui Boaru de pe dreapta.
Pe bancă la Gaz Metan: Filip - Grosu. Echipament: roșu / roșu.
Pe bancă la Poli: Vlădoi - Mihai. Echipament: violet / alb.
Arbitri: V. Anghelinei - D. Burloiu (ambii din Galați), A. Drogeanu (Brăila).
Observator: Mircea Salomir (Cluj).
Cartonașe galbene: C. Moldovan, Vasile - Mif.
Nota meciului: 6,5

1-4-4-2 **GAZ METAN** Antrenor: JEAN GAVRILĂ

ROȘCA 6.5

VASILE 6 | LUNGU 6 | F.ȘOMFĂLEAN (CPT) 5.5 | GRIGORE 6

CALLO 6.5 | A.ZOTINCĂ 6 | BORONCOI 5.5 | C.MOLDOVAN 6 (82, VITAN)

GĂLDEAN 7.5 (52, C.ȘOMFĂLEAN 6) | BOARU 6 (72, HANC 6)

MICU 7 | BALACI 5.5 (81, BOTA)

SASU (CPT) 6.5 | NAIDIN 6 (76, LIZZA) | MIF 5.5 | CRIȘANOV 7 (63, MILITARU 6)

STOICAN 6.5 | UTFINEANȚ 6 | STUPAR 6.5 | MIOC 6

BLID 6.5

Antrenor: ROMULUS GABOR **POLI** 1-4-4-2

CÂND EȘTI PE VAL...

...tot ce ai de făcut, este să te lași dus. Cam în această situație s-a găsit Gaz Metan sâmbătă, înainte de întâlnirea cu Poli. Sau, mai bine zis, cam în aceeași situație se găsește echipa mediețeană încă din prima etapă jucată în această primăvară, după acel 1-0 de la Arad. Când nu mai ai cu cine să te lupți pentru primul loc, când publicul îți cere să câștigi, când până și arbitrii te tratează cu acel cinci la sută acordat gazdelor (dar nu oricăror gazde...) și, culmea, și vremea se schimbă pentru tine, ce mai poți face? Joci și câștigi!

Devenit fără miză atât pentru gazde cât și pentru oaspeți, Mediașul fiind, practic, de miercurea trecută în A, iar timișorenii salvați administrativ de Divizia C, meciul a fost unul frumos, jucat de cele două echipe mai mult pentru cei peste 3000 de spectatori care s-au adunat în tribune. Inspirat de prezența în imediata apropiere a Târnavei Mari, el a curs molcom, cu doar câteva "vârtejuri", către un deznodământ previzibil - victoria găzarilor.

Diferențele dintre cele două echipe nu au fost atât de mari încât să justifice distanța în clasament dintre acestea. Astfel că au existat perioade de timp în care s-au aflat la egalitate nu doar pe tabela de marcaj, ci, mai ales ca joc, elocvente fiind cifrele din caseta tehnică: 7-8 la cornere, 4-4 la șuturi pe poartă. Gazdele s-au mulțumit să presteze un joc închegat doar în a doua jumătate a primei reprize. Golul lui Găldean, reușit după o prestație aproape parazitară, a mai înviorat evoluția găzarilor, pe care pauza avea însă s-o liniștească definitiv. Cele 52 de minute cât a jucat I-au impus pe vârful Găldean drept jucătorul meciului, grație mobilității sale. Poate nu întâmplător, odată cu înlocuirea sa, atacul gazdelor a scăzut în intensitate și periculozitate. Timișorenii și-au depășit condiția de ocupanți ai locului 15, fiind foarte aproape de un rezultat de egalitate. Nu l-au reușit pentru că nu au avut în teren omul care să împingă în ațe, Sasu, reprofilat mijlocaș, întrând în joc destul de târziu, Micu, în ciuda zbaterii sale plăcută ochiului, fiind mai degrabă mijlocaș și nu vârf, în timp ce Balaci continuă să se lase așteptat...

GĂLDEAN a făcut ca Poli să fie a 5-a echipă fără nici un punct câștigat în fața "Gaz"-ului în '99-2000

Parcă anticipând desfășurarea ostilităților și chiar și rezultatul final, crainicul stadionului a adresat, în deschiderea meciului, "un sincer bravo lui Poli, pe care o așteptăm să jucăm la anul împreună în Divizia A". Cuvinte care dor mai mult decât însăși înfrângerea, pentru că este greu de acceptat că "unul dintre leagănele fotbalului românesc" suflă din greu pentru a nu ajunge în liga a treia, lăsând prima divizie pe seama altora pentru care, până nu demult, chiar și "B"-ul era o pălărie (mult) prea mare...

CĂLIN VEGHEȘ

205 Numărul minutelor de invincibilitate ale lui Blid, până sâmbătă, după ce în precedentele meciuri, cu Corvinul și UTA, nu încasase gol. "Poli" a încheiat doar 7 meciuri fără să-i fie ochită poarta în acest campionat.

A fost sau nu penalty?

În minutul 88, după un atac al violeților, mingea a ajuns la Micu, acesta a intrat în careu iar centrarea sa a întâlnit mâna fundașului dreapta al Gazului, Ștefan Vasile, aflat la câțiva metri. Timișorenii au solicitat penalty, dar Viorel Anghelinei, gândindu-se poate să nu strice plăcerea gazdelor sau, mai plauzibil, să le menajeze în perspectiva arbitrajelor de care vor beneficia cu siguranță în Divizia A, nu a acordat nimic. "**Putea să dea 11 metri, dar dacă n-a dat... Mingea l-a atins clar în mână, dar probabil a considerat că distanța a fost prea mică. Au mai fost faze de acest gen și ele au rămas întotdeauna la aprecierea arbitrului**", avea să spună Romulus Gabor după meci. "**N-a dat penalty pentru că fundașul a fost foarte aproape și n-a avut nici o intenție să joace mingea. Și regulamentul spune clar că dacă nu există intenție...**", a spus Gavrilă.

Gabor, nu departe de-un punct

"**Ne-au lipsit zvâcnirea și luciditatea în faza de finalizare**", a admis Romulus Gabor, spunând că meciul s-ar fi putut încheia la egalitate. Replica polistă a fost remarcată și de omologul său, Jean Gavrilă: "**Am greșit chiar destul de mult, nu ne-am sincronizat și n-am preluat prea bine, dar am vrut să câștigăm, muncind mult și având și un pic de șansă, ei având câteva ocazii bune. Poli e o echipă de care mi-a fost frică și care mi-a plăcut și astăzi. Doar bulibășeala din interior a adus-o aici. Concret, lipsa cifrei duce la dezorganizare.**"

Gazul a mai pâlpâit de câteva ori...

...fără a incendia însă tabela de marcaj. Boaru l-a găsit în centrul careului, complet liber pe Callo, dar șutul său tare, a trecut peste poartă (min. 20). Găldean a făcut o cursă pe dreapta, l-a găsit cu o pasă pe Boaru, dar acesta a trimis, din 6 metri, din cădere, în bara din stânga lui Blid (minutul 32) Cornerul executat de Ștefan Vasile a fost plasat puțin pe lângă bară de Găldean, liber la 8 metri de poartă (minutul 41). În repriza secundă, gazdele au mai fost aproape de buturile lui Blid doar de trei ori. Callo, angajat de Moldovan, a pătruns în careu și, din unghi, a trimis tare, dar Blid a prins (minutul 50). Căpitanul Flavius Șomfălean și-a încercat și el șansa cu un șut-bombă de la circa 30 de metri care a trecut foarte aproape de vinclul stânga al porții timișorene, iar ultima sclipire a aparținut nou-intratului Hanc, a cărui lovitură de cap, expediată de la 12 metri, după o centrare a lui Callo, a trecut pe lângă poartă.

Poli a avut șansele ei...

...de gol, nefructificate din păcate. Sasu, complet liber în careul gazdelor, a trimis cu sete peste poartă (minutul 20). Balaci a ratat o ocazie uriașă în minutul 38: Mif a trimis din lovitură liberă în careu, iar atacantul lui Poli, complet liber la 7 metri, a expediat cu capul, slab, pe centrul porții, oferindu-i lui Roșca șansa de a deveni portar mare respingând spectaculos. Mif șutează de la 17 metri pe centrul porții, dar Roșca prinde, după o acțiune ofensivă construită de Crișanov și Micu (minutul 44). Repriza secundă le-a adus timișorenilor ocazii de gol mai consistente. Micu a încheiat o acțiune personală cu un șut tare din colțul careului mare, dar Roșca a prins (minutul 68). Patru minute mai târziu, combinația Balaci - Sasu l-a adus pe ultimul față în față cu Roșca, dar mingea trimisă de căpitanul lui Poli, pe care toată lumea a văzut-o în plasă, a trecut milimetric pe lângă colțul lung. În sfârșit, o acțiune ofensivă Sasu - Micu a fost finalizată de ultimul cu un șut tare, din interiorul careului, din unghi, dar Roșca a scos spectaculos de sub bară (minutul 78).

Lizza la debut

Dacă au lipsit Băban, cu probleme personale, revelația Frunză, accidentat cu UTA, când a și fost înlocuit, și căpitanul Rotariu, care a acuzat o infecție la tibia piciorului drept, pasându-i astfel banderola mediețeanului la origine Sasu, în schimb a debutat în alb-violet italianul Daniele Lizza. La mai mare, amico!

radiocasetofoane difuzoare pentru autoturisme
SONY
asigurare impotriva furtului inclusa in pret!
instalare gratuita
LOGIMAETICS
partener CONNEX LAND
Timisoara str C. Porumbescu 127
tel 056 20.40.80, 22.47.47
NOU !!! in Resita
tel 055 227237, 092327519

Veşti bune de la Meister Aurocom !

Lambriuri decorative
MEISTER
la numai 15 000 lei/ml
Lambriuri Euro Span Mistral, Epoque, Riemchenb albastru la numai 71 800 lei/mp
Preturile nu includ TVA.

MEISTER AUROCOM
UNIC IMPORTATOR DE PODELE LAMINATE si LAMBRIURI MEISTER
Timisoara, Str. Augustin Pacha (fosta Rodnei), nr. 6, tel. 056/201109
Resita, Bd. Al. I. Cuza nr. 1-2, tel.: 055-224424, 224088, fax: 222812
Ofertele speciale sunt valabile până în 20 mai 2000

GreenForest
MOBILIER DE BIROU
Vă asteptăm din data de 17 aprilie la noul SHOW-ROOM din Timisoara, Bd. Simion Bărnutiu nr. 28, tel. 056-19 02 84 056-22 66 21, deschis zilnic între orele 9-18, sâmbătă 9-14

Copy Center Xerox
S.C. IPROTIM S.A.
Str. PARIS 2A TIMISOARA Tel: 201233
ORAR: LUNI - VINERI 8 - 18
CEL MAI NOU SI MODERN BIROU DE COPIERE
ULTRA RAPID SI ULTRA CENTRAL
Copy Center Xerox
COPIERI, MĂRIRI, MICSORĂRI, SCANĂRI, PLOTĂRI, MINI LEGĂTORIE
ORICE SUPORT, ORICE FORMAT, ORICE CULOARE

CU GÂNDUL LA ȘTRAND, LA VACANȚĂ ȘI LA GANDOLFI

UTA – ARO CĂMPULUNG 3-4 (1-3)

Stadion "UTA", teren foarte bun, timp frumos, spectatori 1.000.
Au marcat: 0-1, BĂLAN (min. 3), care a încheiat o acțiune personală cu un șut de la 8 m; 0-2, BUCUROAIA (min. 15), care a urmărit cu atenție o minge aruncată înainte de Lazăr, a insistat și a șutat de la 10 m; 1-2, POPESCU (min. 21), de la 1 m, după o centrare venită de la Diaconescu și o intercepție ratată de Mariș; 1-3, STANCIU (min. 38), din plonjon, cu capul, în urma unui balon respins de Pap la șutul lui Ilie; 2-3, MATEI (min. 69), care a preluat, din alergare, mingea servită de Popescu; 3-3,POPESCU (min. 76), cu un șut de la 14 m, după o acțiune prelungită de atac; 3-4, BUCUROAIA (min. 89), care a transformat superb o lovitură liberă de la 16 m.
Arbitri: C. Balaș (Cluj) – C. Caia (Tășnad), T. Martiș (Baia Mare).
Observator: Ilie Puia (Oradea).
Pe bancă la UTA: Stoicescu – Bogoșel. Echipament alb / alb.
Pe bancă la ARO: Atanasescu – Monea, Drăghici, Pleș. Echipament roșu / roșu.
Cartonașe galbene: Botiș, Găman, Almășan, Todea, Popescu, Mariș – Ceclan, Tameș, Cumpănașu, Ilie, Gorgonaru, Bucuroaia.
Cartonaș roșu: Gorgonaru (min. 58).
Nota meciului: 6.

ÎNTRE PENIBIL ȘI CAPTIVANT

Când Tameș a repus de la centrul terenului și nici un coleg de-al său n-a binevoit să atingă mingea, permițând lui Todea să o intercepteze, gândul tuturor a zburat spre etapa trecută, când cei de la ARO au jucat cu banderole de avertisment, în semn de protest față de neachitarea unor sume de bani. A fost însă doar o deșartă iluzie„ căci după abia un sfert de ceas, oaspeții conduceau cu un dezarmant 2-0, obținut în primul rând datorită liniei de fund a UTA-ei, una moleșită și rigidă. **"Îmi asum responsabilitatea pentru pierderea acestui meci. N-am fost în stare să înlătur greșelile elementare ale câtorva jucători. Blazarea și resemnarea au venit prea repede după golul 3, dar cu puțină atenție puteam scoate un rezultat de egalitate"** a caracterizat cu o voce tristă și răgușită, prestația elevilor săi, Marcel Coraș.

Nu numai apărarea a dormit pe teren, nici mijlocașii, în ciuda încercărilor de a construi ceva n-au bifat mare lucru în domeniul realizărilor, iar Mariș a continuat să alerge pe drumul care nu duce nicăieri. La UTA doar Popescu s-a zbătut cu folos, dar el este oltean, asemenea adversarilor săi. ARO a fost superioară tocmai la acest capitol, fiindcă a devenit un obicei, ca iuțeala, îndrăzneala, tupeul și șmecheria fotbaliștilor din sudul țării să-i pună în reală dificultate pe arădeni, indiferent de numele echipei care a trecut pe aici. Gazdele ar fi putut intra cu un scor egal la pauză, dacă Botiș nu ar fi șutat mult peste poartă, și dacă Pap ar fi intervenit măcar o singură dată salvator. În repriza secundă s-a jucat mult timp un fotbal slab, lent și plictisitor. O dată cu reușita tânărului Alexandru Matei, parcă UTA a prins aripi, iar oaspeții prea siguri de succes au slăbit din concentrare. Nesiguranța apărării arădene, pusă în evidență de tehnicii Bucuroaia, Tameș și Bălan, i-a privat însă pe utiști de un rezultat de palmares. Juniorii Boroș și Anca au ratat ocazii mari atunci când încă se mai putea face ceva iar trioul menționat mai înainte nu și-ar mai fi făcut de cap în finalul partidei.

STELIAN ROTARIU

1-4-4-2 **UTA** Antrenor: **MARCEL CORAȘ**

PAP 4
DIACONESCU 6 | GĂMAN 4 | BOTIȘ 4 | PANIN 4 (55, ANCA 5)
ALMĂȘAN (CPT) 4.5 | TODEA 4.5 | MATEI 5 | CRĂCIUNESCU 4 (24, IKPE 4.5; 69, BOROȘ 4)
POPESCU 7 | MARIȘ 4.5
BUCUROAIA 8 | STANCIU 6 (59, CRAIOVEANU 5)
TAMEȘ 7 | ȘTEFĂNICĂ 5 | LAZĂR 6 | BĂLAN 6.5
ILIE 6 | GORGONARU 4 | CEAPRAZ (CPT) 6 | CUMPĂNAȘU 6
CECLAN 5

Antrenor: **IONEL AUGUSTIN** **ARO** 1-4-4-2

SĂ FIE DE VINĂ CĂLDURA?

Victoria oaspeților n-a fost sărbătorită cu urale în vestiarul vizitatorilor. Dimpotrivă, Augustin și-a băgat fotbaliștii în ședință reproșându-le fel și fel de lucruri. Bucuroaia a fost mustruluit pentru gestul necugetat de a escalada gardul, de a-și da jos tricoul și a arăta degetul mijlociu tribunei după înscrierea golului victorios. Alt jucător luat în colimator de Augustin a fost Gorgonaru căruia i s-a reproșat eliminarea. De fapt fundașul muscelean a fost certat de antrenor imediat după eveniment, iar în vestiar a urmat repriza a doua. Până aici comportamentul lui "Oneață" a fost remarcabil, el încercând la cald să remedieze greșelile celor pe care îi pregătește. Ieșit din vestiar, antrenorul lui Aro parcă își pierduse cumpătul acuzând ziarul nostru de fel de fel de acțiuni îndreptate împotriva sa. **"Din cauza voastră, am fost suspendat 6 luni de federație. Ați scris că am înjurat federația și de aceea nu dau nici o declarație"** a spus Augustin. Între timp câțiva suporteri ai UTA-ei au încercat în modul cel mai civilizat să intre în discuție cu fostul dinamovist, Augustin a început să le răspundă într-un mod hilar, din cuvintele sale lipsind ori subiectul ori predicatul, nimeni neînțelegând nimic. În final oaspeții au părăsit stadionul nervoși, semn că și în campionatul viitor se vor împărți pumni și picioare în disputele UTA – ARO.

PE SCURT(ĂTURĂ)

● Marcel Coraș a stat tot meciul în picioare, părăsind de câteva ori spațiul rezervat băncii tehnice. El s-a agitat permanent, a strigat și a aruncat cu șapca de pământ. Nu de puține ori a îndeplinit rolul copiilor de mingi. Astfel la o fază în care balonul a părăsit terenul, Tameș a dorit să ia mingea în brațe, dar s-a lăsat păgubaș după ce în aceeași direcție s-a îndreptat și antrenorul UTA-ei. Coraș a protestat tușierului Caia nevalidarea unui gol, înscris pe semne de Boroș, când juniorul venit de la Timișoara a reluat slab și i-a permis lui Ceclan să prindă mingea în apropierea liniei de poartă.

● Publicul spectator și-a pierdut răbdarea, în min. 54, când Panin a executat o lovitură liberă jenant, balonul scurgându-se într-o direcție ciudată. E vorba de spectatorii de la tribuna I. Din păcate, limbajul, utilizat tot mai des de o parte zgomotoasă a spectatorilor, nu face cinste unui oraș care se pretinde a fi civilizat.

● În timp ce o parte a utiștilor încerca să-l convingă pe asistentul Caia că Boroș a înscris, la mijlocul terenului Găman, Botiș și Diaconescu, în sprijinul cărora a sărit apoi și Popescu îl înghionteau pe Ștefănică, prins între cei 4 arădeni. Scandalul a luat amploare imediat, pe teren intrând antrenorii pentru calmarea fotbaliștilor. N-a lipsit mult ca Popescu să sară la gâtul lui Augustin. Din tot circul, Botiș a fost singurul sancționat cu cartonaș galben.

● Doru Nica, crainicul stadionului, l-a văzut pe Todea autorul golului egalizator. După câteva momente a rectificat și a spus Diaconescu, dar n-a rostit Popescu, realizatorul de fapt al punctului trei.

● Popescu s-a lovit destul de serios de ușa care închide tunelul, acum inundat, prin care mai demult pătrundeau echipele în teren. Ceclan a pățit-o și mai rău, în decurs de un singur minut, Botiș culcându-l de două ori la pământ în urma a tot atâtea dueluri aeriene.

● Ambii antrenori secunzi poartă același nume și prenume: Mănăilă Vasile. Musceleanul, fost component al "Științei" Craiova, s-a îmbrățișat la sfârșitul meciului cu Coraș. Pe Mănăilă arădeanul, lumea îl știe Dan, care de fapt este al doilea său prenume.

● Vestea retragerii lui Angelo Gandolfi de la UTA a ajuns și la urechile jucătorilor arădeni, care se și văd în imposibilitatea de a-și primi la timp salariile și primele. Poate și din această cauză, linia defensivă, altă dată baza formației, a reușit cel mai slab joc din acest campionat.

ALEXA, DE LA SALVARE, SEMNALIZAT ÎN OFSAID!

Este neliposit de la orice meci de fotbal. Tine cu UTA, dar si cu celelalte arădene. E sofer la salvare și conform reglementărilor în vigoare, e prezent cu salvarea la stadion. Toată lumea îl cunoaște pe Alexa. Sâmbătă, Alexa a fost îmbrăcat într-un tricou roșu, normal marcă Ereea, și s-a așezat la locul său obișnuit pe pistă, lângă gard. Probabil că ceea ce veți citi în continuare reprezintă o premieră mondială. La un atac al oaspeților, echipați în roșu complet, asistentul Martiș a semnalizat ofsaid, fără a fi vorba de așa ceva. Bietul arbitru îl văzuse pe partea opusă pe Alexa alături de doctorul de pe salvare. Incredibil, Martiș a ridicat steagul, iar apoi dându-și seama de gafa comisă, i-a cerut centralului ajutorul. Acesta s-a îndreptat spre cei doi, normal doctorul era în halat alb (la fel ca echipamentul gazdelor) și i-a pus să se dezbrace! Câțiva metri mai departe, în tribună, câțiva spectatori, îmbrăcați în ticouri roșii și albe, au respirat ușurați. Ei n-au trebuit să-și schimbe hainele! Pe lângă această fază, comică și tragică în același timp, centralul Balaș și inocentul Martiș au mai comis și alte inexactități, printre care: neacordarea unei lovituri libere în favoarea UTA-ei pentru un fault asupra lui Mariș la marginea careului, neacordarea unui penalty, pentru faultul comis de Găman asupra lui Bălan și mutarea infracțiunii în afara suprafeței de pedeapsă. În urma acestei faze, Bucuroaia a înscris golul cu numărul 4. În min. 6, Balaș a acordat lovitură de la 11 m pentru UTA, nefiind atent la Martiș care semnalizase corect ofsaid la Mariș. Cartonașul galben văzut de Todea putea fi foarte ușor unul de culoare roșie, faultul comis de mijlocașul arădean având perfectă acoperire regulamentară pentru eliminare. Și exemplele ar putea continua...

SPICUITE DINTR-UN DERBY ITALIAN

● Partida dintre Poli și UTA, cele două formații din vest cu conducători italieni, a stabilit recordul de spectatori din acest campionat pe arena "Dan Păltinișanu". Deși intrarea n-a mai fost gratuită, decât pentru femei, prețul biletului fiind 10.000 de lei, în tribune s-au aflat 7.000 de spectatori, fiind întrecută astfel asistența de la derby-ul cu UMT, din runda a II-a, când pe stadionul timișorean s-au aflat 5.000 de spectatori.

Chiar dacă ZAMBON și PIEDIMONTE s-au întreținut foarte amical, pe gazon n-a fost un joc de vacanță

● Președintele Consiliului de Administrație al lui Poli, **Claudio Zambon**, a urmărit meciul de la tribuna oficială, întreținându-se cu consilierul arădenilor, **Luigi Piedimonte**. Referitor la atmosfera din tribune și la duelul galeriilor, **Zambon** a spus: **"Parcă ne-am afla la un derby Roma - Lazio"**. Afirmație completată astfel de **Piedimonte**: **"Da, numai că la un astfel de meci pe «Olimpico» sunt 60.000 de spectatori!"**

● Când l-a zărit pe tehnicianul oaspeților, **Marcel Coraș**, un spectator a ținut să precizeze: **"Câtă tehnică a avut Coraș ăsta, n-au acum două echipe de Divizia A la un loc!"** Apropo de antrenorul arădean, acesta a adus la Timișoara și tabla din vestiarul UTA-ei, destinată explicării schemelor de joc!

● În minutul 20 al meciului, **Coraș** l-a trimis la încălzire pe nigerianul **Ikpe**. Nemulțumit de felul în care acesta se mișca în spatele uneia dintre porți, **Marcel** l-a trimis la fața locului și pe secundul **Dan Mănăilă**, care l-a pregătit apoi pe african pe toată durata pauzei. **Ikpe** ne-a precizat că nu știe dacă va continua din vară activitatea la UTA, urmând să se consulte în acest sens cu procuratorul său.

● **Dan Stupar** a înscris un gol fenomenal, catapultând balonul în vinclu, de la 20 de metri lateral stânga, după o lovitură liberă executată scurt de **Rotariu**, aceasta fiind prima reușită a ex-arădeanului în tricoul violet. După meci, **Stupar** a fost singurul polist care s-a dus să aplaude galeria din orașul de pe Mureș...

● Finalul partidei a aparținut vizitatorilor, **Blid** intervenind cu succes la șutul lui **Popescu** și la lobul lui **Anca**, tânărul UTA-ei fiind la un pas de primul gol în liga a II-a.

● Foarte ușor a fost acordat penalty-ul în favoarea lui Poli, **Pap** atingând mai întâi mingea, în duelul cu **Mioc**, scăpat singur spre poarta arădenilor. Protestele goalkeeper-ului s-au soldat cu un cartonaș galben...

● **Timișorenii** au încheiat al doilea meci consecutiv fără să încaseze gol, fapt consemnat ultima dată în toamna lui 1998, 5-0 cu Corvinul și 1-0, în deplasare, cu ASA!

● **UTA** n-a marcat la Timișoara, în liga a II-a, fapt consemnat ultima oară în ediția 1983-84, când studenții s-au impus cu 3-0.

● Bilanțul general al confruntărilor **Poli - UTA** (prima întâlnire s-a disputat în sezonul 1948-49, scor 0-0) arată astfel: **29 14 9 6 47-33**.

SANDU USUSAN

Agenția de turism
PETER
Vă oferă
Litoral Marea Adriatică
● BUDVA - MUNTENEGRU: 10 nopți cazare + pensiune completă (3 mese pe zi) Preț de la 280 DM
● KORČULA - CROAȚIA: 7 nopți cazare + demipensiune (cină și mic dejun) Preț de la 235 DM
● LITORAL MAREA NEAGRĂ: SATURN, VENUS, MAMAIA
● Bilete de odihnă și tratament
Plata și în rate!
Informații și înscrieri la sediul agenției din Timișoara, str. Miron Costin nr. 4 (P-ța Maria) - telefon 056 / 293.244

Două bare și o gafă au adus 3 goluri pentru 3 puncte

UMT – ASA TARGU MUREȘ 3-1 (3-0)

Stadion "UMT", teren bun, timp frumos, spectatori 200.

Au marcat: 1-0, CĂLIN (min. 5), care a reluat cu stângul de la 7-8 metri mingea respinsă greșit de Velțan; 2-0, C. BAR (min. 13), cu un voleu superb din colțul careului, mingea lovind bara din colțul opus înainte de a intra în poartă; 3-0, RITTER (min. 17), care a reluat de la 3 metri mingea ricoșată din bară la șutul lui Vascko, lansat spre poartă de Paleacu; 3-1, DUMITRAȘCU (min. 65), care a șutat de la 14 metri mingea respinsă de Almășan la centrarea lui Roșca.

Pe bancă la UMT: Popovici – Meszaroș. Echipament: alb-negru / negru.

Pe bancă la ASA: Unchiaș – F. Miclea. Echipament: roșu – albastru / roșu.

Arbitri: P. Enache – C. Groza (ambii din Iași), I. Popa (Pașcani).

Observator: Constantin Dinulescu (București).

Cartonașe galbene: Briciu, M. Kovacs – Porav, Roșca, Olah.

Nota meciului: 6.

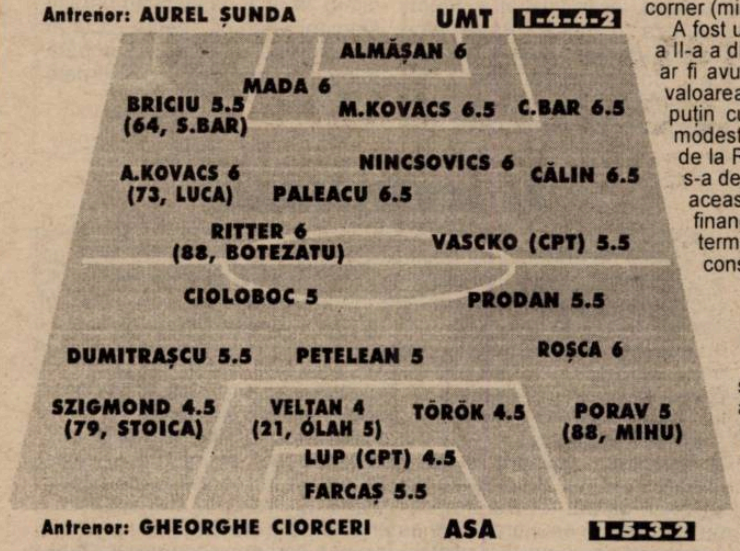

Meci jucat în primele 17 minute

După remiza de acum două săptămâni de pe teren propriu cu Olimpia Satu Mare, care i-a adus pe alb-negrii lui Șunda la –2 la "adevăr", cu posibilități de retrogradare, meciul cu ASA Târgu Mureș se anunța unul decisiv pentru soarta ambelor echipe. Cum a intervenit însă decizia retrogradării echipelor Drobeta și Chimica, jocul de sâmbătă de pe stadionul de la Pădurea Verde a devenit lipsit de miza deosebită a punctelor, contând doar onoarea sportivă și bineînțeles primele.

Partea atractivă, interesantă a partidei a constituit-o chiar perioada de început, care a și decis deznodământul meciului și i-a ridicat considerabil nota. Chiar dacă într-o așezare defensivă, oaspeții au jucat deschis încă din start și au avut prima ocazie a meciului în minutul 1, prin Roșca, care a scăpat singur în careu pe partea stângă, dar a șutat în plasa exterioară. A urmat apoi perioada "de foc" a gazdelor la poarta lui Farcaș, remarcându-se "dispecerii" Călin și Paleacu, cu pase excelente pentru atacanți și "vitezistul" A. Kovacs, primul reușind și deschiderea scorului la gafa de începător a lui Velțan. Alb-negrii ar mai fi putut marca prin A. Kovacs în minutul 10, dar acesta, scăpat spre poartă, a șutat în portar și prin Vascko, în minutul 20. Dacă anterior bara din stânga a ajutat la marcarea golurilor 2 și 3, mingea intrând apoi în poartă singură, la reușita superbă a lui C. Bar sau introdusă de Ritter, atunci nu a mai fost cazul la stâlpul din dreapta nimerit de golgeterul timișorean. Această fază a însemnat de fapt sfârșitul perioadei bune de fotbal, în care se bănuia chiar un scor cu multe goluri. Nu a fost însă așa deoarece, așa cum vă așteptați, urmează formularea clasică, potrivită și acestui meci, cu timișoreni mulțumiți de rezultat care nu au mai forțat, jocul devenind plictisitor. Astfel, ar mai fi de notat doar lobul lui Vascko peste poartă (minutul 44), iar din repriza secundă care parcă nu se mai termina, ocazia lui Porav din minutul precedent golului și voleul lui Paleacu la centrarea lui Călin, respins greu din portar în corner (minutul 89), faze care au mai dezmorțit puțin spectatorii ce făceau plajă în tribune.

A fost un meci care trebuia jucat, cum au devenit toate în aceste ultime etape ale seriei a II-a a diviziei B, rămasă fără nici o necunoscută și în care UMT-ul a ținut să arate că nu ar fi avut deloc nevoie de decizia la "masa verde" pentru a rămâne în divizia B și că valoarea lotului actual dovedită și în primele minute ale acestui meci este conformă cel puțin cu locul ocupat acum în clasament. Este adevărat că a întâlnit un adversar modest, a cărei evoluție pune mari semne de întrebare privind corectitudinea victoriei de la Rm. Vâlcea, în contextul altor rezultate negative, dar meritele rămân mai ales că s-a depășit o baricadă de ordin psihologic privind o victorie efectivă pe teren propriu în această primăvară. Totul este ca în vară să se clarifice situația echipei privind potența financiară și lotul de jucători, pentru ca în sezonul viitor iminentele plecări să nu determine fisuri unei grupări pentru care prezența în cel de al doilea eșalon să nu constituie o problemă.

DORIN ANA

Nu-i destul să stai frumos!

Chiar dacă în timpul meciului, **Gheorghe Ciorceri**, antrenorul principal al lui ASA, a răbufnit de mai multe ori indignat de erorile elevilor săi, după joc acesta declara liniștit: **"UMT-ul ne-a surprins în primele minute cu combinații rapide care au și decis meciul. Noi am jucat deschis încă de la început, am părut că stăm frumos în teren dar după ce am ratat o bună ocazie, am luat primul gol pe o mare greșeală a lui Velțan"**. Referitor la decizia de retrogradare a conjudețenei din Târnăveni și a Drobetei, Ciorceri s-a abținut să comenteze dar antrenorul secund, fostul portar al echipei, **Eugen Vodă** recunoștea înainte de meci că fără această hotărâre ar fi fost foarte greu pentru ASA să evite retrogradarea. Acesta părea însă convins de blatul meciului de la Severin, care fiind dat pe față de jucători a dus la salvarea altor echipe.

De partea cealaltă, antrenorul principal **Aurel Șunda** era evident bucuros: **"Trebuia să câștigăm și noi în sfârșit pe terenul nostru și am reușit după o evoluție bună, mai ales în prima repriză. După pauză, băieții s-au relaxat dar oricum victoria este meritată și mă bucur atât pentru ea cât și pentru joc, deoarece la pauză puteam avea un avantaj mult mai clar."**

Militarii de la ASA

Echipa din Târgu–Mureș continuă să se bazeze în deplasările sale pe faptul că este o formație a armatei. Astfel, ASA, care nu a putut conta în meciul de la Timișoara pe serviciile lui **Enyedi** (suspendat), **Rotaru** (portarul titular), **Kovacs, Gabor,** și frații **Miclea**, toți accidentați, a sosit la Timișoara vineri după-amiaza, fiind cazată la garnizoana militară de pe str. Popa Șapcă, masa fiind servită la popotă! Este un fapt obișnuit acest lucru pentru echipa din Târgu – Mureș, după cum spunea după meci antrenorul **Ciorceri,** care din superstiție amânase mereu dialogul solicitat înainte de joc. Ajutorul militar este concretizat și în întreținerea stadionului, problemele fiind legate de restul cheltuielilor, adică primele și contractele jucătorilor, deoarece alt sprijin nu există, autoritățile orașului nefiind interesate de fotbal nici chiar acum 2 ani când echipa avea șanse mari pentru promovare. Prima pentru jucătorii din Târgu Mureș este de 100 dolari la victorie pe teren propriu și respectiv 150 în deplasare, achitarea lor, promisă la sfârșitul fiecărei luni punând însă mari probleme. În rest, mâncare la pachet pentru întoarcere și remarca lui Ciorceri: **"Ca o adevărată trupă de oșteni, toți trebuie să fie pregătiți să intre în luptă indiferent cine lipsește, iar dacă e nevoie suntem pregătiți să stăm și în corturi în deplasări!"** Totul e să se mai câștige și bătălii, dar parcă ar trebui să trăim alte vremuri...

Curiozitățile cifrelor

● UMT-ul a obținut prima victorie pe teren propriu (cu excepția jocului la "masa verde" cu Drobeta) după 161 de zile, adică de la 27 noiembrie 1999, dată la care alb-negrii îi învingeau pe poliști cu 5-2! De la reluarea campionatului, în anul 2000 echipa lui Șunda a pierdut acasă cu Vâlcea și a făcut 4 remize cu Jiul, Corvinul, Mediașul și Olimpia.

● **Cosmin Bar** a reușit sâmbătă primul gol al său în acest campionat cu o execuție deosebită. De remarcat că și **Ritter** se află la prima reușită de la reluarea campionatului, atacantul timișorean înscriind ultimul său gol la 20 noiembrie 1999 la Oradea, când UMT-ul a învins cu 5-1. Trebuie spus însă că Ritter a lipsit la următoarele 6 jocuri ale echipei sale, fiind suspendat în meciul cu Poli și accidentat în celelalte, reintrarea sa având loc la partida cu Gaz Metan Mediaș.

● Exact 2 ani au trecut de la precedentul meci UMT – ASA de pe stadionul de la Pădurea Verde disputat la 6 mai (ca și acum!) 1998, victoria revenind gazdelor cu 1-0, gol Varga din penalty, alb-negrii retrogradând în acel sezon din Divizia B. Interesant este că și anul trecut echipa din Târgu – Mureș a vizitat Timișoara tot în luna mai pentru meciul cu Poli. Pentru a încheia tot cu o coincidență, să spunem că la fel ca anul precedent, târgmureșenii au ajuns în orașul de pe Bega în timpul Festivalului Berii!

Fotbaliști la plajă

Nu este vorba de componenții celor două echipe, aflați pe teren și care nu au putut profita de soare sâmbătă înainte de amiază, ci de jucătorii formațiilor timișorene de divizia C prezente în tribunele stadionului de la Pădurea Verde. Cum Electrica și Telecomul aveau meci duminică la Timișoara, iar CFR-ul la Caransebeș, unii jucători ai acestor echipe, alături de antrenorii sau conducătorii lor au constituit majoritatea publicului aflat sâmbătă pe stadionul UMT, la tribuna dinspre strand. În rest, lume foarte puțină, record negativ al sezonului, numărul consemnat fiind și mai mic dacă nu s-ar fi deschis strandul și câțiva dintre cei de acolo nu ar fi urmărit în slip, de la locul obișnuit, întâlnirea.

Minerii își depun candidatura "gonindu-l" pe Roșca la vestiare!

CORVINUL - JIUL PETROȘANI 1-2 (1-1)

Stadion "Corvinul", teren bun, timp călduros, spectatori 2.500.

Au marcat: 0-1, IORGA (min. 17), cu latul, pe lângă Rahoveanu, scăpat singur după o pasă în adâncime, fiind însă în poziție de ofsaid; 1-1 , ȘANDOR (min. 20), cu un șut bombă la firul ierbii de la peste 20 de metri, după ce Mitrică i-a mișcat mingea la o lovitură liberă; 1-2, IORGA (min. 50), în poarta goală, plecat pe un contraatac tăios în care i-a depășit pe Rus și Rahoveanu ieșit târziu.

Pe bancă la Corvinul: Pascal - Apostu. Echipament: alb-albastru / albastru.

Pe bancă la Jiul: Istrate - Păcuraru, Barbu, Droga. Echipament: Alb-negru / negru.

Arbitri: S. Crângașu - S. Dabi, V. Badea (toți din Ploiești).

Observator: S. Găman (Tg. Jiu).

Cartonașe galbene: Andone, Șandor - Cireș, Vesa, Mocanu.

Nota meciului: 6,5.

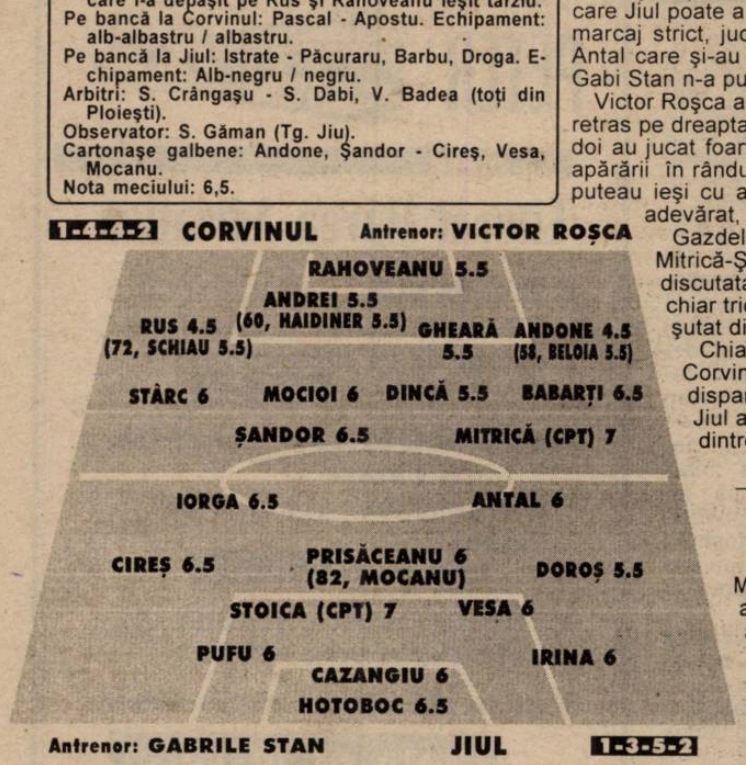

Jiul și-a luat moral pentru la toamnă

Teoretic, acest meci, un derby al județului Hunedoara care ani buni s-a disputat în Divizia A, trebuia să fie un spectacol de final de sezon între două echipe lipsite de griji. Publicul gazdă aștepta doar o răzbunare - în teren - pentru felul în care Corvinul a fost tratat, în toamnă, în Vale...

A ieșit o partidă destul de tensionată, alimentată și de ambele bănci, în care Jiul poate a dovedit că știe mai bine să-și stăpânească nervii. Cu un marcaj strict, jucând "la cutie" și mizând pe pase lungi pentru Iorga și Antal care și-au creat spații de manevră pe laturile terenului, echipa lui Gabi Stan n-a punctat la spectacol, dar a punctat în clasament.

Victor Roșca a experimentat din nou un 4-4-2, de această dată cu Stârc retras pe dreapta și avându-i ca vârfuri pe Mirtică și Șandor. De altfel, cei doi au jucat foarte bine, dar Corvinul a fost trădată de slaba evoluție a apărării în rândul căreia Roșca a efectuat trei (!) schimbări! Hunedorenii puteau ieși cu avantaj la pauză dar Mocioi a șutat în bara laterală, e adevărat, dintr-un unghi foarte dificil.

Gazdele au avut mai multe ocazii și în partea a doua, duetul Mitrică-Șandor fiind percutant însă ineficient. A fost și mult discutata fază în care Șandor a fost faultat în careu - i-a fost rupt chiar tricoul - arbitrul n-a fluierat, mingea a ajuns la Beloia care a șutat din poziție ideală pe lângă poartă...

Chiar dacă pentru rezultatele de la finele acestui retur Corvinul își poate găsi scuze în lipsa de motivație datorată dispariției obiectivului, sâmbătă, la Hunedoara s-a simțit că Jiul are gânduri mari pentru viitorul sezon în care poate fi una dintre protagonistele Diviziei B II.

DAN BOBOUȚANU

Victor Roșca n-a văzut juma' de oră din meci

Imediat după ce Corvinul a primit primul gol, Victor Roșca a părăsit terenul luând drumul vestiarului. În acel moment președintele Valer Iacob a coborât din tribuna oficială luând loc pe bancă, până la finele primei reprize în care echipa a fost condusă de secunzii Văetuș și Dubinciuc. La reluare, Roșca a revenit pe teren, după meci motivându-și gestul prin teama de-a nu atenta la tușier! Probabil că Viki a ajuns la capătul răbdării după tot ce e pățit Corvinul din partea arbitrilor în acest campionat...

Gabi Stan se cam contrazice...

Deși au avut un schimb de replici cam dure în finalul meciului, Victor Roșca și Gabi Stan, foști coechipieri vreo 6 ani la Chimia Râmnicu Vâlcea, și-au băgat săbiile în teacă la conferința de presă. **"Nu comentez meciul în ansamblu, deoarece am văzut integral doar repriza a doua. Dar au existat două grave greșeli de arbitraj care au viciat rezultatul. Ofsaidul lui Iorga la primul gol și faultul în careu asupra lui Șandor la care nu s-a acordat penalty"**, a spus Roșca. Apoi a adăugat: **"Salut treaba bună care se face la Petroșani ca investiție în fotbal. Cred că Jiul va avea un cuvânt greu de spus în viitorul campionat!"** În final, antrenorul Corvinului n-a evitat să se refere la jocul dur al minerilor, în tur, la Petroșani. De la acest subiect a plecat și declarația lui Gabi Stan: **"Recunosc că în tur am jucat mai tare acasă dar n-aveam ce face, fiind într-o situație disperată! Acum n-am pregătit în mod special acest meci, starea de tensiune fiind creată de conducerea gazdelor. Președintele Iacob m-a înjurat chiar! Am fost acuzat chiar că i învăț pe jucători să joace dur!"** Probabil că pentru Gabi Stan jocul "tare" e diferit de cel "dur". Numai că la Petroșani, în toamnă s-a jucat... dur.

Șandor la tribuna oficială

Nemulțumit că arbitrul Silviu Crângașu i-a refuzat un penalty, Marcel Șandor, după meci a urcat treptele spre tribuna oficială arătându-i observatorului Găman tricoul care i-a fost rupt când a fost împiedicat să joace în careu. Șandor a fost cu greu temperat de Gheară să nu facă un gest necugetat. Curios este că observatorul, fost jucător la... Jiul, era flancat și de arbitrul de tristă amintire din Vale, Ion Danciu!

O altă curiozitate s-a petrecut înaintea începerii partidei la prezentarea echipamentului de joc. Corvinul urma să joace în albastru-alb, iar Jiul în alb-negru, ambele echipamente fiind preponderent albe putând astfel genera confuzii. După regulament, vizitatorii ar fi trebuit să-și schimbe tricourile, numai că Jiul avea de rezervă echipament alb-albastru! Găman a "rezolvat" problema decretând să se joace "cum s-a stabilit"!

Campanie electorală nereușită...

Candidatul A.p.R. Isa postul de primar al Hunedoarei, dl. Popeiu a împărțit garoafe roșii jucătorilor Corvinului înaintea partidei. Acest fapt n-a adus noroc hunedorenilor, candidatul nefiind inspirat să aleagă o altă partidă. Vorba vicepreședintelui Vlaicu: **"Ăștia ne caută doar când îi interesează pe ei, că în rest..."**

DocuTeh
Tel. 055-222221
CASIO
CASĂ DE MARCAT FISCALĂ

Jucătorul săptămânii

În sfârşit, a confirmat şi achiziţia UTA-ei din iarnă, **Adrian Popescu**. Adus ca un înlocuitor al bomberului Claudiu Drăgan, cedat la Dinamo, Popescu a acumulat 12 prezenţe la UTA, evoluând destul de discret până acum, deşi conducerea celor din oraşul de pe Mureş şi-a pus atâtea speranţe în cel născut la 25 iunie 1975.
Popescu a debutat la divizionara D Trafo Filiaşi, îmbrăcând în continuare tricoul formaţiilor Energia Turceni, Armata Craiova şi Pandurii Târgu Jiu, în turul acestui campionat devenind golgeterul acestei din urmă grupări, cu 15 realizări.

ECHIPA FOTBAL vest

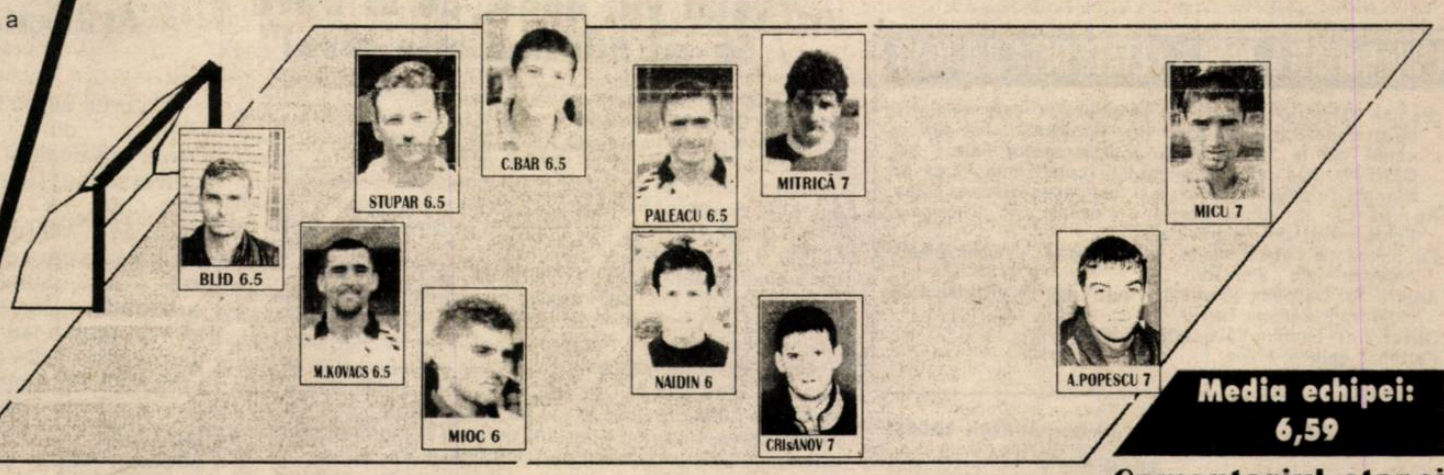

Media echipei: 6,59

Comentariul etapei

Iranianul Teymoor Ahmadi vrea să joace în naţionala României alcătuită de... Dan Pârvulescu

Selecţionerul DAN PÂRVULESCU

Am fost sincer surprins miercuri, înaintea partidei Poli - UTA, când medicul timişorenilor - proaspăt cetăţean român - Teymoor Ahmadi i s-a adresat doctorului arădean Dan Pârvulescu: (citez din memorie): **"Bine, voi plecaţi la Campionatele Mondiale şi eu nu sunt selecţionat?"**

Medicul UTA-ei mi-a explicat apoi despre ce este vorba. Sub titulatura Selecţionata medicilor din România, doctori... fotbalişti din Arad şi Timişoara vor participa la Campionatul Mondial de Fotbal al Medicilor care se va disputa în Italia, la Rimini în perioada 25 iunie - 3 iulie 2000.

Totul a plecat de la prietenia doctorului Dan Pârvulescu cu Rodolfo Gallo, preşedintele Asociaţiei Naţionale de Fotbal a Medicilor din Italia, promotorul competiţiei, care este totodată şi preşedintele Asociaţiei mondiale a medicilor fotbalişti. Campionatul nu este la prima ediţie, campioana en-titre fiind Croaţia.

Timpul fiind scurt, Dan Pârvulescu neputând să testeze abilitatea de a manevra balonul a tuturor medicilor din România, selecţionata va fi alcătuită prin selecţie la Arad (unde profesează doctorul UTA-ei) şi Timişoara (unde a absolvit facultatea). Iată câteva nume de medici care au fost deja selecţionaţi: Ioan şi Virgil Musta (Timişoara), Gaboraş, Trocan, Giugiulan, Matei (Arad).

D.P.

Un posibil component al echipei, TEYMOOR AHMADI

UN PAS ÎN FAŢĂ PENTRU "U" CLUJ: DOAR DOUĂ GOLURI ÎNCASATE ÎN DEPLASARE!

Cu două etape înainte de final, lucrurile sunt foarte clare în seria a II-a a Diviziei B. De miercuri, 3 mai, Gaz Metan Mediaş este matematic promovată în primul eşalon, cunoscându-se şi formaţiile retrogradate, Comisia de Apel respingând recursul echipelor F.C. Drobeta şi Chimica Târnăveni, referitor la decizia ca acestea să evolueze din toamnă în liga III-a. Ultimul cuvânt îl va avea Comitetul Executiv al FRF, dar e aproape clar că nimic nu se mai poate modifica.

În acest fel se poate explica şi insuccesul bihorenilor la Motru, oaspeţii văzându-se deja cu sacii-n căruţă. Minerul, care s-a impus şi în ediţia trecută în faţa roş-albaştrilor, cu 2-0 (goluri N. Mitu şi Mocioi), a izbutit să trimită mingea în poarta adversă, pe teren propriu, după 519 minute!

Olimpia Satu Mare a pierdut după aproape două luni, la Sibiu (0-2 la Mediaş, la 11 martie), după ce n-a cunoscut înfrângerea timp de 10 etape (7 victorii şi 3 remize), sibienii obţinând al 3-lea succes acasă în această primăvară, după 1-0 cu UMT şi 3-1 cu Electro Bere.

"U" Cluj a cedat al 11-lea meci succesiv afară, dar n-a primit decât două goluri, după ce în precedentele 10 partide externe a scos de fiecare dată de cel puţin trei ori mingea din plasă!

Petre Gigiu a triumfat în disputa cu fosta sa echipă, vâlcenii cedând până acum 20 de puncte acasă, colecţionând în schimb 17 din deplasare!

Rezultatele etapei a 31-a

APULLUM ALBA IULIA - FLACĂRA VÂLCEA 2-2: Didu (33), Scarlat (78) - E. Popescu (53), Brici (73).
ARO CÂMPULUNG - CORVINUL 1-1: Ştefănică (27) - Mitrică (35 - penalty).
"U" CLUJ - MINERUL MOTRU 0-0. Eliminat: D. Matei ("U" Cluj) - min. 88
JIUL PETROŞANI - INTER SIBIU 2-0: Iorga (37, 47). În min. 47, Stoica (Jiul) a ratat un penalty.
FC BIHOR - GAZ METAN MEDIAŞ 2-0: Caşoltan (6), Ulici (90). Eliminat: Ciurar (Gaz Metan) - min. 72.
ELECTRO BERE - UMT 2-0: Albeanu (51), Militaru (70).
POLI - UTA 2-0: Stupar (45), Naidin (90 - penalty).
OLIMPIA SATU MARE - FC DROBETA* 3-0.
ASA TG. MUREŞ - CHIMICA TÂRNĂVENI* 3-0.
* formaţii retrogradate, care până la finele campionatului vor pierde toate jocurile cu 3-0.

REZULTATE B1:

Etapa 31: Cimentul Fieni - Midia Năvodari 0-0; Petrolul Moineşti - Metrom Braşov 0-0; Foresta Suceava - Juventus Bucureşti 0-0; Tractorul Braşov - Diplomatic Focşani 2-0; Chindia Târgovişte - Laminorul Roman 3-2; Poiana Câmpina - Dacia Piteşti 3-2; Callatis Mangalia - Dunărea Galaţi 2-0; Politehnica Iaşi - Gloria Buzău 4-0; Sportul Studenţesc - Precizia Săcele 0-0.

Etapa 32: Dacia Piteşti - Callatis Mangalia 4-0; Dunărea Galaţi - Politehnica Iaşi 0-2; Juventus Bucureşti - Tractorul Braşov 3-0; Gloria Buzău - Foresta Suceava 2-4; Precizia Săcele - Poiana Câmpina 2-2; Midia Năvodari - Sportul Studenţesc 0-0; Laminorul Roman - Cimentul Fieni 4-1; Metrom Braşov - Chindia Târgovişte 1-0; Diplomatic Focşani - Petrolul Moineşti 1-0.

CLASAMENT B1

1(.1). FORESTA	32	23	5	4	67-24	74 +26
2(.2). NĂVODARI	32	19	6	7	59-25	63 +15
3(.3). SPORTUL	32	16	8	8	54-32	56 +8
4(.5). PITEŞTI	32	15	6	11	48-40	51 +3
5(.6). ROMAN	32	15	4	13	56-42	49 +1
6(.7). METROM BV.	32	14	7	11	34-28	49 +1
7(.4). MANGALIA	32	15	4	13	39-37	49 +1
8(11). POLI IAŞI	32	15	2	15	44-42	47 -1
9(.9). CÂMPINA	32	14	4	14	48-40	46 -2
10(.8). TRACTORUL	32	14	4	14	38-41	46 -2
11(13). JUVENTUS B.	32	12	9	11	41-37	45 -3
12(14). FOCŞANI	32	13	6	13	36-36	45 -3
13(10). FIENI	32	13	6	13	30-35	45 -3
14(12). SĂCELE	32	11	11	10	34-30	44 -4
15(15). MOINEŞTI	32	11	6	15	25-38	39 -9
16(16). GALAŢI	32	11	4	17	31-53	37 -11
17(17). CHINDIA	32	4	3	25	23-80	15 -33
18(18). GLORIA BZ.	32	3	5	24	20-67	14 -34

CLASAMENT

Echipa	TOTAL						Penalty-uri În Fav. Tot	Penalty-uri În Fav. Mar	Penalty-uri Împotr. Tot	Penalty-uri Împotr. Mar	ACASĂ					DEPLASARE					Adevăr
1.(..) GAZ METAN	32	20	6	6	51-20	66	5	5	1	1	16	15	1	0	40-6	16	5	5	6	11-14	+18
2.(+1) ARO	32	17	4	11	47-33	55	5	4	3	1	16	10	2	4	24-11	16	7	2	7	23-22	+7
3.(-1) CORVINUL	32	16	5	11	49-30	53	3	3	1	1	16	12	2	2	34-7	16	4	3	9	15-23	+5
4.(..) ELECTRO CR.	32	17	2	13	52-44	53	4	2	5	4	16	11	1	4	30-17	16	6	1	9	22-27	+5
5.(+1) UNIREA AI	32	15	6	11	51-38	51	4	2	2	1	16	13	3	0	42-13	16	2	3	11	9-25	+3
6.(+3) JIUL	32	15	5	12	37-37	50	2	1	2	1	16	13	3	0	28-3	16	2	2	12	9-34	+2
7.(-2) UTA	32	15	4	13	46-34	49	3	3	4	2	16	10	1	5	29-15	16	5	3	8	17-19	+1
8.(-1) DROBETA*	32	15	3	14	44-45	48	2	2	6	6	15	12	2	1	32-12	16	3	1	12	12-30	0
9.(-1) OLIMPIA	32	13	8	11	39-28	47	5	4	6	3	16	12	2	2	31-9	16	1	6	9	8-19	-1
10.(..) UMT	32	12	10	10	50-43	46	3	3	3	2	16	8	6	2	33-19	16	4	4	8	17-24	-2
11.(+1) FLACARA	32	12	9	11	41-37	45	1	1	2	1	16	8	4	4	21-15	16	4	5	7	20-22	-3
12.(+1) FC INTER	32	13	5	14	36-42	44	8	6	5	3	16	9	4	3	21-10	16	4	1	11	15-32	-4
13.(-2) ASA TG.M.	32	12	6	14	42-38	42	3	2	5	3	16	7	4	5	26-13	16	5	2	9	16-25	-6
14.(..) FC BIHOR	32	10	10	12	31-48	40	6	3	4	4	16	7	6	3	18-16	16	3	4	9	13-32	-8
15.(..) POLI	32	11	6	15	45-52	39	9	8	7	6	16	10	3	3	31-14	16	1	3	12	14-38	-9
16.(..) CHIMICA*	32	10	4	18	30-56	34	2	1	3	3	16	10	1	5	28-21	15	0	3	12	2-32	-14
17.(..) U CLUJ	32	6	6	20	28-67	24	3	1	8	8	16	6	4	6	21-20	16	0	2	14	7-47	-24
18.(..) MOTRU	32	6	5	21	28-61	23	5	4	6	5	16	6	3	7	19-18	16	0	2	14	9-43	-25

ECHIPA "FOTBAL VEST" - ETAPA A 31-A

BLID 7
STUPAR 7
DIACONESCU 6 GĂMAN 7 UTFINEANŢ 7 S. FRUNZĂ 6
ŞANDOR 6,5 NAIDIN 6 PALEACU 6,5 SASU 6
MITRICĂ 6,5

Rezultate - etapa a 32-a

INTER SIBIU - OLIMPIA SATU MARE 1-0: Luca (29)
FLACĂRA VÂLCEA - "U" CLUJ 2-1: Mordonu (16), Brici (22) - Păcurar (60)
MINERUL MOTRU - F.C. BIHOR 2-1: Turcu (6), Trăistaru (21) - Schinteie (11)
*** CHIMICA TÂRNĂVENI - APULLUM ALBA IULIA 0-3**
*** F.C. DROBETA - ELECTRO BERE 0-3**
UTA - ARO CÂMPULUNG 3-4
GAZ METAN MEDIAŞ - POLI 1-0
CORVINUL - JIUL PETROŞANI 1-2
UMT - ASA TÂRGU MUREŞ 3-1
* formaţii retrogradate, care până la finele campionatului vor pierde toate jocurile cu 3-0.

Golgeterii B2:	Total	acasă	afară	din penalty
Vascko (UMT)	18	13	5	-
Pusztai (Chimica)	14	13	1	-
Mitrică (Corvinul)	13	7	6	3
H. Cioloboc (ASA)	12	7	5	1
Decu (F.C. Drobeta)	12	11	1	-
Iorga (Jiul)	12	7	5	-
Mariş (UTA)	11	8	3	-
Callo (Gaz Metan)	10	7	3	5
Şandor (Corvinul)	10	8	2	-
Boaru (Gaz Metan)	9	5	4	-
Balaci (Poli)	9	6	3	-
Găldean (Gaz Metan)	9	7	2	-

ETAPA VIITOARE: **Et. 33 - 13 mai:** FC Inter - Corvinul (0-3); Olimpia - Electro Bere Cr. (1-1); FC Bihor - Flacara (0-3); Aro - Gaz Metan (2-3); Poli - Motru (3-1); Unirea A.I. - UMT (0-4); Jiul - UTA (0-2). "U" Cluj şi ASA Tg. Mureş stau.

DERBY

Un meci care a provocat dureri de... tălpi!

UNIVERSITATEA ARAD - CETATE DEVA 2-0 (0-0)

Stadion "Motorul", teren tare şi denivelat, timp călduros, spectatori 150. Au marcat: 1-0, TODERAŞ (min. 46), cu capul, de la 10 metri, din centrarea lui Folea; 2-0, OPREAN (min. 61), cu un şut în colţul lung, după un triunghi de pase la care au mai fost părtaşi Hada şi Folea.
Pe bancă la Universitatea: Alexoaie – Chetronie. Echipament: alb – negru / alb.
Pe bancă la Cetate: Maria – Răducănescu. Echipament: albastru – alb / albastru.
Arbitri: St. Gallovits (Oradea) – Ad. Fântână (Turda), D.E. Moldovan (Câmpia Turzii).
Observator: Leontin Sălăjan (Satu Mare).
Cartonaş galben: Folea.
Nota meciului: **5,5**.

1-5-3-2 UNIVERSITATEA Antrenor: ADRIAN LUCACI

RUSU 5.5

CHIRILĂ 5.5

OPREAN 6 ZAMĂ 5.5 CRIŞAN 5.5 SUCIU 5.5

FOLEA (CPT.) 6.5 CUEDAN 5.5 (87, IONESCU) SZILLYER 5.5

HADA 6 (62, BLĂNIŢĂ 5.5) TODERAŞ 6.5 (75, SÂRBU)

G. ŞTEFAN 4 NANIU 4 (66, LUCA 4.5)

POPA 5 SZIDORAK 5 CHILIMAN 5

CHIRA 4.5 (58, STANCIU 4.5) BERINDEI 4.5 (46, SZEMELY 5) G. DAN 4.5 BORDEAN 4.5

TĂNASĂ 4.5 (CPT.)

CIBOTARU 6

1-5-4-3-2 CETATE Antrenor: IONEL STANCA

"Când vii, bade, de la Deva / Să-mi aduci şi mie ceva!"

Cuvintele din subtitlu fac parte din repertoriul unei interprete de muzică populară din zona vestică a ţării şi invocă eventuala pleaşcă aşteptată de o leliţă naivă de la ibovnicul său. Cam aşa au stat lucrurile şi la meciul nostru, badea cu pricina putându-se numi, de exemplu, chiar Ionel. Dar, lăsând folclorul pe seama experţilor în materie, să revenim la obiectul cronicii de faţă, mingea rotundă adicătelea, şi să consemnăm faptul că aceasta a fost trimisă pe spaţiul porţii încredinţate lui Rusu doar o singură dată în 90 de minute de joc. Era minutul 80, era 2-0 pentru gazde şi Luca, introdus pe teren în repriza secundă dar pus pe şotii încă de la încălzire, a vrut să-l sperie niţel pe goalkeeper-ul arădean. Până atunci, devenii au stat, cuminţei, "la cutie", apărându-se cam în dorul lelii şi lăsând, mai mereu, arma contraatacului de izbelişte. În aceste condiţii, deşi aveau nevoie de punctele puse în joc ca de aer, apare curios faptul că nici universitarii nu s-au dat de ceasul morţii pentru a le obţine, golurile lor căzând pe fondul delăsării apaticei linii de fund adversarilor. Totuşi, arădenii s-au străduit să demonstreze că, la o adică, ar fi putut triumfa prin forţele proprii, mulţi dintre ei făcând o adevărată risipă de energie, "căpitanul" Folea, de pildă, din prea mult zel, curentându-i pe vizitatori de-a valma. Nici Toderaş n-a făcut rabat de la efort, el zbătându-se ca-n tinereţe, dar cerând să fie înlocuit cu un sfert de oră înainte de final din cauza terenului tare care l-a bătut la tălpi.

Cert este faptul că cei de la Cetate n-au ţinut prea mult la blazonul lor de lideri, ei dedulcindu-se – odată scăpaţi în câştigători ai seriei – la meciuri cu iz strategic. Chiar dacă reţeta acestora, tipic ardelenească, dă impresia că ele (meciurile, cu deznodămintele lor serbede cu tot) pot fi digerate mai uşor de iubitorii fotbalului. De partea cealaltă, Universitatea rămâne, până după partida lămuritoare cu Certejul, una dintre sinistratele Diviziei C, ea având nevoie, ca orice sinistrat, de ajutoare serioase pentru a păşi în rând cu lumea fotbalistică a eşalonului 3 şi în sezonul următor. Cum, însă, filantropia nu pare a fi una dintre chemările minerilor din Certej, singura soluţie care poate scuza scopul râvnit de trupa lui Lucaci este hold-up-ul. Adică, pleci înarmat cu hotărâre şi curaj, împuşti trei puncte de la alde Bozga şi Rădos şi... la revedere. Altfel, adio!

Arădenii – la păstrare

Nici unul dintre cei trei arădeni din echipa Devei n-a evoluat contra Universităţii. Turcan s-a ales cu un cartonaş roşu în "intermediara" de miercurea trecută şi era în stare se suspendare, iar Grozav şi Porumboiu au rămas pe dinafara listei de "16" întocmită de Ionel Stanca, cei doi neputând face faţă concurenţei pe posturi, după spusele antrenorului de la Cetate. Săriţi din schema tehnicianului devean au fost şi Voinea şi Eşanu, în vreme ce Luca a fost menajat pentru meciul viitor cu Telecom, unde şi-au anunţat prezenţa mai multe feţe simandicoase din fotbalul carpatin (conducători de cluburi şi agenţi de jucători, în special).

Încălzire într-o veselie

După circa o oră de joc, masivul mijlocaş devean Luca, a fost trimis la încălzire pe marginea terenului, urmând a fi aruncat în luptă pentru a reabilita, chipurile, jocul fără substanţă al colegilor săi titulari. "Încălzirea" aproximativă, executată cu mişcări leneşe, a atras mânia antrenorului Stanca, dar jucătorul, vizibil amuzat, a replicat prin semne împăciuitoare care vroiau să sune a "numa' ncet, tataie, că nu-i concurs!" Odată intrat pe teren , Luca a evoluat în aceeaşi turaţie. Adică numa' ncet, că doar nu era concurs...

GRUPAJ REALIZAT DE FLORIN MATEI

Tăcere fără bere

Galeria Universităţii, de-obicei foarte zgomotoasă în jocurile studenţilor de pe teren propriu, de astă-dată nu şi-a făcut simţită prezenţa prin debitul sonor obişnuit. Motivul? Cică, drept răspuns la neonorarea promisiunii făcute de conducere cu prilejul meciului cu Electrica, de la Timişoara, când suporterii au primit doar o ladă de bere, deşi ei negociaseră dublu.

Prezenţă de spirit

În tribune, spectatorii au făcut diverse comentarii, care mai de care mai glumeţe, pe seama meciului vizionat. Iată o mostră, remarcată prin minutul 85: "2-0 e un scor periculos", a spus cineva sarcastic. "Dar nu în meciul ăsta", a replicat un altul, cu maliţiozitate.

ÎNAINTE DE MECI:

ADRIAN LUCACI: **"De obicei, la toate meciurile susţinute acasă mă încearcă o senzaţie de incomfort, de nelinişte. Acum, nu ştiu cum se face că mă simt în siguranţă şi optimist."**

IONEL STANCA: **"N-am venit să batem aici, am venit să facem un egal!"**

GE AU SPUS...

...DUPĂ MECI:

ADRIAN LUCACI: **"Într-o luptă ca a noastră, nu-mi pot permite să judec jocul echipei. Cert e că rezultatul mă mulţumeşte. E clar că şi la Certej ţintim victoria, deşi sunt sigur că vom da piept cu o echipă super-motivată."**

IONEL STANCA: **"Aţi văzut, totul merge bine până când trebuie introdusă mingea în poartă. Pentru Divizia B îmi trebuie oameni de gol. L-aş fi vrut pe Ştefeligă de la Pecica, dar Călin Chişbora ne-a cerut pe el 25.000 de dolari. De unde atâta bănet?"**

MICA LIGĂ DE VEST

Fără observator, dar cu "Garcea" la Zlatna!

Meciul **Minaur Zlatna – Vestpetrom Arad** s-a jucat fără observatorul **Simion Surdan** din Timişoara, acesta neputând ajunge la partidă, se pare din cauza unei rupturi musculare survenite în ultimul moment, şi nu probleme de campanie electorală în care se află angrenat fostul fotbalist, cum am fi fost tentaţi să bănuim. În lipsa observatorului arbitrul central **V. Sandu** a condus slab, interpretând anumite faze ale jocului în detrimentul ambelor echipe. De altfel, acesta l-a trimis în tribună pe preşedintele secţiei de fotbal a Minaurului, **Ioan Vlad**, pentru proteste. Singurul lucru amuzant la arbitru l-a constituit fizionomia sa care-l face să semene cu celebrul Garcea din trupa de umor "Vacanţa Mare". Cum fluierul îl avea, mai lipsea doar chipiul şi uniforma...

Brancardieri cu targă şi girofar?

Pe parcursul meciului Aurul Brad - Gloria Reşiţa, preşedintele gazdelor, **Ioan Faur**, i-a certat deseori pe oamenii cu targa, din diverse motive: ba că intră nechemaţi în teren, ba că se mişcă prea încet sau uneori prea repede. Acest lucru a stârnit remarci amuzante din partea fostului portar al aurarilor, **Rudisuli**, aflat în tribună, acesta sfătuindu-l pe Faur să-i doteze cu celulare pentru a şti când să intre în teren şi să le pună girofar la targă pentru a putea merge mai repede! În hohotele de râs ale asistenţei, Rudisuli a continuat: **"Avem brancardieri tehnici, fac şi stopuri la minge dacă trebuie!"**. Adevărul este că de multe ori aceşti brancardieri de la echipele româneşti, prin targa pe care o poartă şi prin stângăciile lor, atrag amuzamentul spectatorilor. Nu demult, la meciul CFR Timişoara - Universitatea Arad, acest rol a fost îndeplinit şi de cunoscutul personaj pitoresc al Timişoarei, Romică , astfel că nimic nu ne mai poate mira.

Fără imagini

Meciul **Electrica Timişoara - Universitatea Arad**, disputat la mijlocul săptămânii trecute, a fost deosebit de important pentru ambele echipe aflate în lupta pentru salvarea de la retrogradare. Gazdele au ajuns în această situaţie datorită ultimelor evoluţii pe teren propriu, în care au pierdut puncte preţioase, supărarea fiind justificată la "tramvaişti". Dar nimic nu poate explica interdicţia de a se filma imagini de la acest meci, cum a intenţionat să facă, ca de obicei, TV Analog. De altfel, şi agentul nostru a fost întrebat la intrarea pe stadion dacă nu are aparat de fotografiat! Se pare că preşedintele **Paşca** a transmis acest ordin deoarece reprezentantul televiziunii care a solicitat explicaţii a fost trimis la acesta, discuţia purtată rămânând fără nici un rezultat. Ar fi păcat să se întâmple şi în continuare la fel pe stadionul de la Gara Mică a Timişoarei, gazdele câştigând meritat şi fără dubii meciul respectiv, prezentarea de imagini fiind şi în avantajul clubului. Ca să nu mai vorbim de civilizaţie.

Galerii întârziate şi negocieri

La meciul **Caromet Caransebeş - CFR Timişoara**, galeria gazdelor a ajuns în tribună la 10 minute de la începerea partidei, datorită negocierilor purtate pentru unele avantaje materiale dorite de suporteri! S-a căzut astfel de acord cu conducerea clubului pentru o ladă cu bere şi 50 de mărci, repetăm pentru suporterii care nu înţeleg că a fi adevărat fan înseamnă să-ţi încurajezi favoriţii fără nici un fel de pretenţie materială, ci doar a unor evoluţii bune. Şi la partida **Cuprirom Abrud - Telecom Arad** galeria gazdelor nu a asistat de la început la meci, suporterii ajungând doar după trecerea primului sfert de oră, motivul fiind, după declaraţiile membrilor, lipsa de interes manifestată de conducerea clubului. Împăcarea s-a produs în urma negocierilor ad-hoc pe care le-au avut cu delegatul Cupriromului.

Menajaţi pentru duelul orgoliilor

În meciul dintre timişorenele Telecom şi Electrica, antrenorul "telefoniştilor", **Remus Steop**, i-a menajat pe câţiva titulari, care în cazul primirii unui cartonaş galben ar fi absentat în meciul din etapa viitoare de la Deva. Este vorba de stoperul **Holcz** (8 cartonaşe galbene), atacantul **Cuclea** (3), care nu au fost introduşi deloc în joc, şi de mijlocaşul **David** (8), înlocuit la pauză. Astfel, chiar dacă promovarea este de mult decisă în favoarea devenilor, este de aşteptat un adevărat derby al orgoliilor etapa viitoare pe stadionul "Cetate"...

Punct pierdut în detrimentul Cugirului?

Remiza cu Telecom Arad a dus la primul punct pierdut pe teren propriu de Cuprirom Abrud după o lungă perioadă, rezultatul dezavantajând pe Metalurgistul Cugir , ai cărei antrenori, **Mureşan** şi **Cristea**, au fost prezenţi la meci, profitând că echipa lor a stat în etapa de sâmbătă pentru a-i urmări pe arădeni în perspectiva jocului următor. Este de înţeles mâhnirea acestora după meci, deoarece echipa lor este obligată acum, pentru a scăpa de retrogradare, să-i învingă nu numai pe Telecom Arad pe teren propriu, dar şi pe Brad, în ultima etapă.

C-AGENTS

Conducătorii de la Caransebeş

După egalul înregistrat în precedentul meci pe teren propriu cu Telecom Arad, **Iosif Kelemen**, directorul sportiv al lui Caromet Caransebeş şi **Emil Staicu**, directorul economic au părăsit echipa, locul primului fiind luat de fostul fotbalist **Marian Buligă** către care se îndreptau jucătorii pentru îmbrăţişări şi pupături la fiecare gol marcat în partida cu CFR Timişoara. Interesant este că după meci, Kelemen a sunat din Italia (!) să întrebe rezultatul, dar nu al jocului de la Caransebeş cum probabil eraţi convinşi, ci rezultatul partidei susţinute de Cetate Deva! Să mai spunem că la clubul din Caransebeş, a mai rămas vicepreşedintele **Gelu Cruceru**, liderul de sindicat căruia jucătorii i-au cântat după meci, la tunelul dintre teren şi vestiare: **"Foaie verde de mohor / Singurul conducător!"** şi că la meciul de sâmbătă a fost prezent şi primarul oraşului, **Ioan Mura**.

A venit vacanța, cu trenul din... Reșița

ASA AURUL BRAD - GLORIA 4-0 (2-0)

Stadion "Aurul", teren bun, timp călduros, spectatori 200.
AURUL (echipament: alb / roșu - alb): Căprărescu (81, Robciuc) - Neagu, STOICA, Filipaș - GOMOI, Goanță, VĂCARU (cpt.) (77, Ianc), FRANDEȘ - C. LUPEA, VEREȘ (70, M. Lupea), LAZĂR.
Antrenor: Titi Alexoi. Pe bancă: Botici, Tofănescu.
GLORIA (echipament: alb / alb - albastru): BOȘCA (72, Angheloiu) - Chiș, Cornea (58, Burac), TULUC (cpt.) (46, Rediu) Dumitru, Ababi - Nica, Boterez, BOGDAN, PIȚURNEA - Izvernar.
Antrenor: Bebe Costescu. Pe bancă: B. Costescu.
Au marcat: 1-0, LAZĂR (min. 12), din penalty, acordat pentru un fault în careu al lui Cornea asupra aceluiași Lazăr; 2-0, GOMOI (min. 18), care a trimis în plasă de la 3 metri după ce interceptase șutul - centrare al lui C. Lupea; 3-0, LAZĂR (min. 51), din penalty - executat în același colț drept - în urma tragerii de tricou a lui C. Lupea de către Bogdan; 4-0, VEREȘ (min. 69), care l-a driblat elegant pe Boșca și a trimis în poarta goală, din lateral dreapta, după ce fusese deschis de Frandeș.
Arbitri: L. Moisescu - G. Doinea (ambii din Turnu Severin), V. Racoltea (Baia Mare).
Observator: Alexandru Zotincă (Sibiu).
Cartonașe galbene: Bogdan.
Jucătorul meciului: LAZĂR. Nota meciului: **6,5**.

Reșițenii n-au mai repetat buna evoluție din precedenta deplasare în județul Hunedoara, la Certej, fără 6 titulari, fiind victime sigure încă din debutul meciului în fața unor brădeni bine motivați în lupta pentru evitarea retrogradării. ● Ambițiosul Titi Alexoi și-a impulsionat permanent elevii pentru a apela la un exact joc de pase, plusat de apetitul ofensiv al liniei mediane, doar numeroasele ratări privându-i pe moți de un succes ca la... tenis. Așezarea 1-3-4-3 la care a apelat, una îndrăzneață, și modul în care trioul Lupea - Frandeș - Lazăr a hărțuit greoaia defensivă reșițeană, au făcut diferența, doar Boșca opunându-se în prima parte șuturilor lui Gomoi iar transversala salvându-l la "foarfeca" lui C. Lupea. ● Tot două șuturi parate a fost aportul lui Boșca și la reluare, când Gloria n-a expediat nici un șut pe spațiul porții, semn că trupa din Govândari e deja în vacanță...

TITI ALEXOI: **"Știind că meciul e decisiv pentru evitarea retrogradării, băieții s-au mobilizat foarte bine. Am găsit o echipă bine pregătită fizic. Am învățat mult de la profesorul Jackie Ionescu și sper să aplic cu succes la Aurul, cu care doresc să semnez un contract pentru noul sezon".**

"Fără 6 jucători, accidentați, și cu o mare uzură fizică a fotbaliștilor noștri, era mult prea greu, iar Aurul a profitat de neputința noastră. Apreciez însă drept rău intenționat arbitrajul centralului Moisescu, care ne-a defavorizat și în alte rânduri", a spus Gheorghe Simion, de la Gloria.

DAN BOBUȚANU

La două minute de fericire...

CUPRIROM ABRUD - TELECOM ARAD 1-1 (0-0)

Stadion "Cuprirom", teren denivelat, timp călduros, spectatori 300.
CUPRIROM: A. Mureșan - Miheț, Roșu (60, Ungureanu), Gheorghiu, V. Popa, Bordean - C. Popa, Prața, O. Mureșan - Domșa, GORGAN (cpt.)
Antrenor: Nicolae Lupu. Pe bancă: Duma, Păstrăvaru, Micu.
TELECOM: SANDU - Barna - SZELL, GRAD, Munteanu - Rus, I. Arman, Volocaru (cpt.), Sabou (61, Corinda) - Ardelean (69, Bugariu), N. Mitu.
Antrenor: Gheorghe Borugă. Pe bancă: Sabău - Pupăză.
Au marcat: 0-1, ARDELEAN (min. 53), la primul șut pe poartă al arădenilor, reluând centrarea lui Mitu; 1-1, O. MUREȘAN (min. 88), fostul "telefonist" pătrunzând pe stânga și marcând, la finele unei acțiuni personale.
Arbitri: C. Boneta - V. Birta (ambii din Oradea), I. Bălaș (Ștei).
Observator: Patriciu Abrudan (Cluj).
Cartonașe galbene: Roșu, V. Popa, Bordean - Barna.
Jucătorul meciului: GRAD. Nota meciului: **6**.

Curios sau nu, Cuprirom nu a reușit să se impună în fața unei echipe mai slabe decât altele, care au înclinat categoric steagul la Abrud, făcându-i un deserviciu Metalurgistului Cugir, o echipă tot din județul Alba, și transformând anunțatul derby al salvării dintre cugireni și telefoniști într-un meci fără miză ● Moții nu mai pierduseră puncte acasă din 26 septembrie, 1-3 cu "U" Azoma Arad ● Partida a curs mai mult la centrul terenului, ocaziile de gol numărându-se pe degetele unei mâini, ratând Mureșan (min 22), C. Popa (min. 40), respectiv Volocaru (min. 20, bară) și Mitu (min. 89) ● Două minute să mai fi rezistat Volocaru & co., și s-ar fi întors pe Mureș cu toate punctele în tolbă...

NICOLAE LUPU: **"Arădenii au fost redutabili și au știut ce-au vrut. Noi am fost afectați de mai multe indisponibilități și nu am reușit să ne facem jocul obișnuit."**

GHEORGHE BORUGĂ: **"Am evoluat foarte bine, pe un teren pe care nu se poate juca fotbal. Acest punct ne scutește de grijile retrogradării. Referitor la meciul de la Cugir, pot să spun că mergem la victorie. Sunt mulțumit de evoluția lui Grad, dar nu și de cea a lui Nicolae Mitu."**

V.P.

S-a mai dus încă o echipă timișoreană...

CAROMET CARANSEBEȘ - CFR TIMIȘOARA 3-0 (2-0)

Stadion "1 Mai", teren bun, timp frumos, spectatori 300.
CAROMET: Doran (cpt.) - Ciobanu - Crișan, Tănasă, Păsulă - Sbenghea, Verdeș, Slătaru (40, Feneș, 74, Bojin), ARNĂUT - Lozici, Puiu (60, Cuc).
Antrenor: Petru Bona. Pe bancă: Laitin - Cretu.
CFR: DĂNILOAIA - Bărbosu - Robu, Moga, Chiritoiu - Fâșie, Hardău, Gherghe (85, Holhoș), Cosma (59, Moise) - Petrov, Suditu.
Antrenor: Eugen Iercu. Pe bancă: Păscălău - Pitriș, Bușe.
Au marcat: 1-0, ARNĂUT (min. 35), cu un șut plasat pe lângă Dăniloaia după o combinație cu Puiu; 2-0, LOZICI (min. 41), cu latul în poarta goală după o centrare venită de la Crișan; 3-0, ARNĂUT (min. 75), cu un frumos șut pe lângă Dăniloaia, după o pasă printre fundași venită de la Verdeș.
Arbitri: E. Roșu - D. Nicula (ambii Rm. Vâlcea), N. Chiriță (Horezu).
Observator: Valentin Titorov (Baia de Aramă).
Cartonașe galbene: Moga, Gherghe, Holdoș.
Jucătorul meciului: ARNĂUT. Nota meciului: **6**.

Partida a fost extrem de încrâncenată, gazdele dominând mai mult, după numărul ocaziilor clare de gol scorul putea fi 12-6 pentru "gugulani" ● Puteau conduce gazdele cu cinci sau chiar șase la zero, însă dacă în minutul 56 scorul ar fi fost 2-2, nu ar fi fost surpriză, deoarece oaspeții au jucat deschis, la victorie (își jucau ultima șansă de supraviețuire), și nu s-au cantonat în apărare ● Ferovierii au avut în Dăniloaia un înger păzitor și în Bărbosu un libero util, dar ce păcat că atacanții au irosit tot ce au muncit ceilalți ● Petrov, extrem de nervos și Suditu, care a ratat cu poarta goală din 2 metri, au fost campionii ratărilor, iar în asemenea condiții deși conducătorii CFR-ului au acuzat arbitrajul, rezultatul este just ● În minutul 25, "gugulanii" au irosit un penalty prin Păsulă, Dăniloaia reușind să pareze șutul slab al caransebeșeanului ● Și oaspeții au reclamat penalty în prima repriză la contactul dintre Tănasă și Petrov, însă centralul vâlcean a lăsat jocul să continue, spre exasperarea conducătorilor ceferiști ● Prin această nouă înfrângere și ultimele șanse ipotetice de salvare ale feroviarilor s-au năruit și astfel, după ce în sezonul trecut Obiliciul a retrogradat tot din C, în acest an este rândul unei alte formații timișene să părăsească eșalonul trei al fotbalului românesc.

EUGEN IERCU (antrenor CFR): **"În prima repriză a fost hoție pe față, dar și noi puteam înscrie 4-5 goluri, dar l-am făcut "mare" pe Doran. În partea a doua arbitrajul s-a schimbat, dar din nou am ratat exasperant."**

ȘTEFAN MĂNESCU

AGATEX
Timișoara, Calea Buziașului nr 18, Telefon 056/222.429
Produce și comercializează următoarele produse:
- ȚEVI DIN PVC: ϕ 32; ϕ 40, ϕ 50, ϕ 110
- FITINGURI DIN PVC - ϕ 32 - ϕ125/45°, 67°, 87°
- AMBALAJE DIN PLASTIC
  - Găleți cu capac: 2, 4, 8, 18 litri
  - Găleți cu capac și sigiliu: 3; 5,5; 10 litri
- ALTE PRODUSE DIN PLASTIC: RAFTURI, UMERAȘE, PAHARE

Noul căpitan al Telecomului Arad

ALIN VOLOCARU

** S-a născut în 4 aprilie 1976, la Semlac (jud. Arad).*
** A început să joace fotbal în comuna natală sub îndrumarea lui Dorin Peii. Junioratul l-a petrecut la Vagonul Arad (antrenor Dorel Cura). La 16 ani a debutat în divizia C la Vagonul. A mai jucat la FC Arad și la UTA (4 ani).*
** După numirea lui Gigi Borugă antrenor la Telecom Arad a fost desemnat căpitanul echipei.*

"Îi respect pe cei care au jucat mai sus decât mine"

Rep.: **Volo, ești născut la Semlac, la fel ca și Duckadam. O comună care a dat ceva fotbaliști Aradului...**

A.V.: Sigur, Duckadam e cel mai cunoscut! Tot din Semlac sunt însă și Csipkar, frații Moț, Vâzoc și Tambor. Și vor mai veni și alții din urmă, de la școala Helmuth Duckadam, unde este antrenor Dorin Peii, căruia vreau să-i mulțumesc.

Rep.: **Când erai la Vagonul și jucai alături de Ștefeligă, Gherghel, care era președinte, spunea că amândoi veți ajunge în divizia A. N-ați ajuns nici unul. De ce?**

A.V.: N-am ajuns, e adevărat. Dar nu-i prea târziu, nu? Mai sunt șanse!

Rep.: **Crezi?**

A.V.: Bineînțeles! Doar abia am împlinit 24 de ani.

Rep.: **Ai făcut parte dintr-o generație care la vremea respectivă a luat locul 2 la juniori.**

A.V.: Juniorii lui Dorel Cura. Ne-a bătut Steaua în finală cu 7-1. Din echipa de atunci am rămas coleg doar cu Bugariu.

Rep.: **Dacă aveați atunci condiții mai grozave, crezi că făceați progrese mai mari?**

A.V.: Păi tocmai ăsta a fost baiul. Am prins perioada moartă, de cădere a Vagonului și apoi a FC-ului Arad. Noroc că s-au unit apoi cu Telecomul. Aici sunt condiții bune, poate peste nivelul diviziei "C".

Rep.: **Imediat te voi întreba și de Telecom și de condiții și de ce era să cădeți, dar mai întâi să-mi spui ceva de Ștefeligă. Ați făcut un cuplu grozav, nu?**

A.V.: Cu Ștefeligă am jucat peste tot, și la Telecom și la UTA vreo 6 luni, în care am fost împreună pe teren vreo 4 meciuri.

Rep.: **Dar tu jucai deja fundaș central!**

A.V.: Nu, nu. Cu Ștefe am fost atacant. După ce a plecat Jackie Ionescu și a venit Marcel Coraș am ajuns fundaș. De fapt eu de mic copil am început ca fundaș central.

Rep.: **Cum ai plecat de la UTA?**

A.V.: La UTA am jucat pe salariu. Nu existau contracte sau prime de joc. Când au venit italienii s-au dat și prime și contracte, dar a intervenit altceva.

Rep.: **Ce?**

A.V.: Nu mai puteam să joc, nu mai aveam loc în echipă.

Rep.: **De ce?**

A.V.: Cum să vă zic? Am respect pentru nea Feri, dar după părerea mea, n-a fost corect față de mine. Odată am jucat de ziua mea. M-a băgat 9 minute și m-a scos. Mi-a zis că nu m-am acomodat cu aerul!

Rep.: **Dar ce, ați jucat la 4000 de metri?**

A.V.: Nu! Era într-o sâmbătă, la ora 11. Nici n-am ajuns bine la poartă și m-a scos afară. Și a băgat pe unul de la Romvest.

Rep.: **Pe cine să fi băgat, dacă de acolo proveneau jucătorii?**

A.V.: Nu-i glumă! Eu am fost tare dezamăgit. Și apoi la Telecom greu mi-am revenit.

Rep.: **Hai să trecem la Telecom. Cum se poate ca voi, cu lotul ce-l aveți, să nu defilați în această serie? Mai mult, dacă nu băteați la Timișoara, ce mai, erați în județ!**

A.V.: Din cauza arbitrilor. Ne-au furat peste tot și acasă și în deplasare.

Rep.: **Numai ei sunt vinovați?**

A.V.: Și noi... Indiferent că ne fură sau nu, noi trebuie să jucăm. Eu cel puțin așa gândesc, că trebuie să joc și să înscriu.

Rep.: **După venirea antrenorului Borugă, ai devenit căpitanul echipei.**

A.V.: A fost alegerea dânsului. Probabil pentru a avea o răspundere mai mare în teren și pentru a juca mai bine și a nu mai rata.

Rep.: **În câteva meciuri ai ratat aproape și de pe linia porții, nu?**

A.V.: Așa a fost să fie...

Rep.: **Cu Mitu ți-e mai ușor, în față?**

A.V.: Da, da. Mult mai ușor pentru că Mitu e fotbalist foarte bun și știe jocul.

Rep.: **Fiind cu banderola pe braț, mai strigă pe tine cei mai în vârstă?**

A.V.: Când ratez, strigă. Nu contează că sunt căpitan, tot tânăr sunt.

Rep.: **Poți să-i pui tu la punct!**

A.V.: Nu se poate așa ceva. Eu îi respect pentru că au jucat fotbal mai "sus" decât mine.

Rep.: **De ce cu Târlea echipa era moale, iar acum sunteți mai răi, mai agresivi, mai ambițioși?**

A.V.: Târlea era prea bun cu noi, ne dădea prea multă libertate. Domnul Borugă ne mobilizează mai bine...

Rep.: **Vă e frică de el?Ție ți-e frică?**

A.V.: Nu, de ce să-mi fie frică? Eu vreau să rămână și din vară la Telecom și să promovăm în divizia B.

Rep.: **Care a fost cel mai important gol înscris de tine până acum?**

A.V.: Cu Extensiv, în min. 91, cu capul, la scorul de 0-0, când mi-a centrat Plisca.

STELIAN ROTARIU

Centrul Auto IATSA 2
Timișoara, Calea Șagului 201 TEL 950
Vânzări - telfax 056-285.369
dealer DAEWOO & DACIA
SALON AUTO
SECOND HAND
▪ preluare spre vanzare ▪ pregatire de vanzare ▪ receptie tehnica completa ▪ remedieri ▪ cosmetizare ▪ expunere (prezentare) atractivă
Oferta săptămânii
DAEWOO ESPERO CDX 1,8 -1995
DACIA 1410 L 1996
DAEWOO CIELO GLE/AC -1995
DACIA NOVA GTI 1999
BMW 750i AT/AC - 1989

Pase, pase, și iar pase...

TELECOM TIMIȘOARA - ELECTRICA TIMIȘOARA 0-1 (0-1)

Stadion "Știința", teren acceptabil, timp însorit, spectatori 200.
TELECOM (echipament galben – albastru / galben – albastru): Bălici – Răcelescu – Călin, Bochiș, Miclea (76, Pârvu) – Biro, Solomon (cpt.), David (46, Chevereșan), Florescu, Preda – Deca (55, Belean).
Antrenor: Remus Steop. Pe bancă: Anghelescu – Corban.
ELECTRICA (echipament alb – albastru / alb – albastru): Nistor – Iacobici (cpt.) – Cristea, Hromei, Băgu – Cândea (46, Tărnăuceanu), Gomoi, Volosciuc, Hausler (40, Durlă) – Noje (57, Constantinescu), Vișan.
Antrenor: Marcel Romanescu. Pe bancă: Muraru – Sărăcin.
A marcat: 0-1, CÂNDEA (min. 43), cu latul de la 7 metri la semiînălțime, în stânga lui Bălici, după ce Vișan, care a slalomat nestingherit printre fundașii gazdelor, l-a găsit nemarcat în centrul careului.
Arbitri: R. Urecheatu (Timișoara) – D. Pop, S. Necula (ambii din Baia Mare).
Observator: Ioan Corlan (Târgu Jiu).
Cartonaș galben: Florescu.
Jucătorul meciului: -. Nota meciului: -

Cu doi titulari incontestabili pe banca de rezerve, dar numai în calitate de... spectatori, cu o linie mediană alcătuită din cinci jucători, în premieră la un meci pe teren propriu, era cât se poate de clar încă din minutul 1 că "telefoniștii" nu doreau să "înlesnească" drumul spre "D" unor "tramvaiști" total debusolați în ultima parte a sezonului. ■ Cei aproximativ 200 de spectatori, record negativ de asistență în actuala ediție, au anticipat parcă o întâlnire de vacanță, în care vicelidera s-a rezumat exclusiv la un joc cursiv de pase până undeva la 30-40 de metri de butul vizitatorului Nistor. ■ În semn de mulțumire, Vasile Pașca, președintele Electricii, i-a strâns în final mâna omologului Marcel Beutură, solidaritatea dintre combatante vrând să dea o replică partidelor strategice în care s-au angrenat team-urile din Valea Jiului, care nu mai au nici un fel de griji în privința retrogradării, după cum s-a dat de înțeles de o parte din oficialii cluburilor în cauză.

ALIN RADOVAN

Balint limitează scorul

MINAUR ZLATNA - VESTPETROM PECICA 1-0 (1-0)

Stadion "Minaur", teren bun, timp frumos, spectatori 450.
MINAUR: M. Rusu - A. DUȚĂ (cpt.), DEAC, Neamțu, BRAN, R. Chira - L. CRĂCIUN, Cioba, TIMAR (88, Hanc) - Olelei (62, C. Stoica), Zota (90, Răchită).
Antrenor: Ștefan Fogoroși. Pe bancă: Boancă - Armenean.
VESTPETROM: BALINT - Edu, Agachi, Bene (cpt.), Muntean, Lăpuște - Nistor (64, Boloș), Pavel, Cozma - Mihali (55, Ciobu), Copăcean.
Antrenor: Gian Pio Del Monaco. Pe bancă: Țapoș - Radu, Balaj.
A marcat: 1-0, L. CRĂCIUN (min. 13), din penalty, acordat pentru hențul lui Cozma în careu.
Arbitri: V. Sandu - G. Radu, N. Iordache (toți din București).
Observator: -
Cartonașe galbene: Timar, Zota - Lăpuște.
Jucătorul meciului: TIMAR. Nota meciului: 6,5.

Deși rezultatul nu dezvăluie dezechilibrul din teren, caseta tehnică oferind totuși niște sugestii (13-1 la cornere; 23-8 șuturi pe poartă), Minaur a controlat autoritar partida, doar forma de zile mari a portarului arădean Balint, care a fost învins doar din penalty, salvându-i pe oaspeți de la un eșec clar ■ **"Am trage la promovare cu un asemenea portar"**, opinau spectatorii din Zlatna, asistând la paradele lui Balint în fața lui Olelei (minutele 5, 27, 45, 48), Bran (ghiulea de la 20 de metri, minutul 14), Cioba (28, 76), Zota (42), Stoica (63), Duță (75, după o cascadă de șuturi din toate pozițiile) ■ Vestpetrom a încercat ceva pe contraatac, de reținut fiind cele câteva acțiuni personale semnate de Nistor, dar aurarii au fost la înălțime în apărare.

ȘTEFAN FOGOROȘI: **"Jucătorii mei s-au angajat la efort, dar au ratat multe ocazii, în fața unui portar în zi mare. Ne-au lipsit câțiva accidentați și suspendați, iar Duță și Crăciun au evoluat nerefăcuți complet. Cred că nu mai avem probleme în acest final de campionat."**

GIAN PIO DEL MONACO: **"Am trimis în teren mai mulți jucători tineri, care și-au făcut datoria. Cei doi asistenți ne-au oprit de câteva ori nejustificat pe motiv de ofsaid."**

IOAN PUȘCĂU

TELECX ■ TELECX ■ TELECX

* **CFR Timișoara** va avea terenul suspendat o etapă, datorită fazei din meciul cu Universitatea Arad, când **Bălu**, aflat în spatele porții, a încercat să oprească primul gol al oaspeților, jucătorul timișorean fiind suspendat pentru acel joc. Feroviarii vor juca ultimul meci acasă din acest campionat la Lugoj, obișnuindu-se astfel, încă de pe acum, cu partidele din județul Timiș...

* Imediat după meciul de la Zlatna, dintre Minaur și Vestpetrom, stadionul a găzduit o nouă partidă de fotbal, de data aceasta între două secții ale uzinei Ampelum, manifestare dedicată zilei de 1 mai. Credem că ar fi putut juca băieții, cu micii și berea lângă teren, și fără astfel de nostalgii...

* Jucătorii **Electricii Timișoara** au intrat de sâmbătă la prânz, după meciul UMT - ASA, în cantonament la motelul RATT, de unde s-au prezentat a doua zi la partida cu concitadina Telecom, echipați deja pentru joc. Popasul la vestiare a fost foarte scurt, doar pentru ședința tehnică dinaintea meciului.

* La accidentații mai vechi din lotul **Gloriei Reșița** s-au adăugat alți doi, în meciul de la Brad. Este vorba de **Tuluc** și **Cornea**, astfel că în meciurile rămase de disputat nu ar fi exclus ca antrenorul **Bebe Costescu** să trebuiască să evolueze toate minutele.

* În minutul 74 al meciului **Caromet Caransebeș - CFR Timișoara**, atacantul gazdelor, **Lozici**, s-a accidentat, iar cum schimbările gazdelor fuseseră deja efectuate, acestea au rămas în 10 oameni. Scorul nu s-a modificat însă până la final, soarta meciului fiind deja pecetluită.

* Prestația slabă a jucătorilor **Gloriei Reșița** la Brad a stârnit unele remarci amuzante chiar ale acestora. Astfel, pe lângă îndemnurile, dificil de reprodus pe hârtie, la trezire ale lui **Boșca,** meritată replica lui **Tuluc,** la desele lovituri pe lângă balon ale colegilor săi: **"Băi, ce vă speriați, că nu-i grenadă la picior!".**

* Echipa **Vestpetrom Arad** a petrecut noaptea dinaintea meciului de la Zlatna, cu Alba Iulia, în cantonamentul echipei Unirea, semn că disensiunile dintre cele două formații, legate de transferul lui **Boloș,** sunt de domeniul trecutului.

* La **Electrica Timișoara** au lipsit în cele două meciuri din cursul săptămânii trecute **Stan** (bolnav de hepatită), **L. Petre** (accidentat) și **Iliuță,** golgeterul echipei și al seriei renunțând să mai facă parte din lotul "tramvaiștilor".

* Sătul să mai primească alte goluri, portarul lui Gloria Reșița, **Vali Boșca,** a cerut să fie schimbat, înlocuire care nu s-a putut efectua decât după lipirea cu leucoplast a numărului 2 de lângă 1 pe spatele tricoului pe care-l avea rezerva sa! Alt motiv de amuzament în tribuna stadionului din Brad...

* La 16 mai va avea loc ședința Consiliului de administrație a clubului CFR Timișoara, care va decide ce se va întâmpla din vară cu formația alb-vișinie, retrogradată de acum în Divizia D...

C-AGENTS JR

Rezultatele etapei a 31-a

METALUGISTUL CUGIR - CUPRIROM ABRUD Achim, Marcu	2-0
CETATE DEVA - INTER PETRILA Barbu.	0-1
VESTPETROM ARAD - TELECOM TIMIȘOARA Cuclea	0-1
ELECTRICA TIMIȘOARA - "U" ARAD Noje (penalty), Volosciuc.	2-0
CFR TIMIȘOARA - MINAUR ZLATNA Moise, Gherghe, Suditu - Zota.	3-1
MINERUL URICANI - CAROMET CARANSEBEȘ Hristea (penalty), Pop.	2-0
FC ARAD TELECOM - MINERUL LUPENI Volocaru, Ardelean, Grad - Spafiu.	3-1
MINERUL CERTEJ - AURUL BRAD Fartușnic, Tăgârță.	2-0
GLORIA REȘIȚA - INTER ARAD	3-0*

* neprezentare, arădenii retrăgându-se din campionat.

Rezultatele etapei a 32-a

INTER PETRILA – MINERUL CERTEJ	2-0
UNIVERSITATEA ARAD – CETATE DEVA	2-0
CAROMET CARANSEBEȘ – CFR TIMIȘOARA	3-0
TELECOM TIMIȘOARA – ELECTRICA	0-1
AURUL BRAD – GLORIA REȘIȚA	4-0
CUPRIROM ABRUD – TELECOM ARAD	1-1
MINAUR ZLATNA – VESTPETROM ARAD	1-0
MINERUL LUPENI – MINERUL URICANI Scurtu (43)	0-1
INTER ARAD – METALURGISTUL CUGIR	0-3*

* neprezentare, arădenii retrăgându-se din campionat

☺ miniCRONICI SUBIECTIVE ☹

INTER PETRILA – MINERUL CERTEJ 2-0 (1-0)

Au marcat: Udrea (35), Pietraru (50).

Pentru a afla mai multe amănunte de la partida disputată în Vale, l-am contactat telefonic pe antrenorul "minerilor" din Certej, **Ioan Petcu**.

Rep.: **Având în vedere că în partida următoare veți întâlni Universitatea Arad, ați forțat la Petrila?**

I.P.: Am avut dificultăți în alcătuirea formației. Mi-au lipsit Rădos, Costăchescu, Hanganu, Tăgârță și Filip. Am avut două ocazii bune la 0-0, dar au ratat atât Pisoiu cât și Bolfoș, iar în fotbal ocaziile se răzbună.

Rep.: **Ați folosit jucători tineri?**

I.P.: Da, am încercat câțiva jucători tineri, lipsa lor de experiență fiind decisivă, dar și gazdele au jucat destul de bine.

Rep.: **Cum vedeți meciul cu Universitatea Arad?**

I.P.: Sperăm să-i batem! În cazul în care câștigăm, cred că vor retrograda ei și Caransebeșul, alături de CFR și Inter Arad.

Rep.: **Ce formație ați aliniat?**

I.P.: Vezetu – Fartușnic (46, Gheorghesc), Mirea, Dobrescu, Stănilă (70, Bozga) – Scurtu, Mâcnea (46, Banc), Moldovan, Ocolișan – Bolfoș, Pisoiu.

C.T.

ETAPA VIITOARE

Et. 33, duminică 14 mai: Minerul Certej - Universitatea Arad; Minerul Uricani - Cuprirom Abrud; Vestpetrom Arad - Caromet Caransebeș; CFR Timișoara - Minerul Lupeni; Gloria Reșița - Inter Petrila; Metalurgistul Cugir - Telecom Arad; Cetate Deva - Telecom Timișoara; Electrica Timișoara - Minaur Zlatna. Aurul Brad stă.

Echipa	TOTAL						ACASĂ						DEPLASARE						Adev/vâr
1.(..) CETATE DEVA	32	21	3	8	68-30	66	16	15	0	1	46-7		16	6	3	7	22-23		+18
2.(..) TELECOM TMS	32	17	4	11	43-27	55	16	11	1	4	30-11		16	6	3	7	13-16		+7
3.(..) CERTEJ	32	17	2	13	56-46	53	16	15	1	0	45-13		16	2	1	13	11-33		+5
4.(+3) ZLATNA	32	15	4	13	51-44	49	16	13	2	1	36-10		16	2	2	12	15-34		+1
5.(-1) LUPENI	32	15	3	14	46-32	48	16	12	2	2	34-7		16	3	1	12	12-25		0
6.(..) VESTPETROM	32	15	3	14	42-35	48	16	12	2	2	27-7		16	3	1	12	15-28		0
7.(-2) GLORIA RES.	32	15	3	14	33-27	48	16	12	1	3	26-6		16	3	2	11	7-21		0
8.(+2) PETRILA	32	14	6	12	42-41	48	16	10	2	4	26-14		16	4	4	8	16-27		0
9.(+2) URICANI	32	15	3	14	45-47	48	16	12	2	2	36-13		16	3	1	12	9-34		0
10.(-2) TELECOM AR.	32	14	5	13	45-44	47	16	11	2	3	27-11		16	3	3	10	18-33		-1
11.(-2) ABRUD	32	14	5	13	45-45	47	16	12	2	2	35-10		16	2	3	11	10-35		-1
12.(..) ELECTRICA	32	15	2	15	49-50	47	16	11	0	5	32-15		16	4	2	10	17-35		-1
13.(..) AURUL BRAD	32	13	7	12	41-39	46	16	12	3	1	33-12		16	1	4	11	8-27		-2
14.(..) CUGIR	32	14	3	15	41-45	45	16	11	3	2	27-9		16	3	0	13	14-36		-3
15.(..) CAROMET CS.	32	14	3	15	40-44	45	16	13	2	1	34-10		16	1	1	14	6-34		-3
16.(..) U" ARAD	32	13	5	14	36-43	44	16	8	4	4	23-19		16	5	1	10	13-24		-4
17.(..) CFR TIMIS.	32	12	3	17	34-57	39	16	10	2	4	21-16		16	2	1	13	13-41		-9
18.(..) INTER ARAD	32	2	2	28	23-84	8	16	2	2	12	15-37		16	0	0	16	8-47		-40

FARMACIA BELLADONA
Timișoara
Bd. L. Rebreanu nr. 104A
luni-duminică: 8-23
Tel: 056/165.157
Se eliberează:
■ **Rețete compensate (inclusiv pentru angajații CFR)**
■ **Rețete gratuite**
Toată gama de medicamente, cosmetice, tehnico-medicale.

S.C. CROMINVENT S.R.L.
Magia culorilor cu vopsele auto
STANDOX
• O gamă completă de vopsele auto metalizate și nemetalizate pentru toate tipurile de autovehicule, garantând exactitatea nuanței
• Consumabile, echipamente auxiliare și cosmetice auto in domeniul vopsitoriei auto
REPREZENTANȚA HERBERTS STANDOX GERMANIA
Lacuri și vopsele CROMCOLOR
• Vopsele lavabile INCOLAN • Vopsele alchidice EMAFIN
• Lacuri de lemn CROMLUX • Grunduri anticorozive CROMGRUND
• Adezivi pentru construcții CROMADEX
TIMIȘOARA: str. Gh. Lazăr nr. 2, tel./fax 200.074, tel. 136.375
ARAD: tel./fax 057/281.770

DIALOGURI INERENTE

NICOLAE VĂRZARIU (consilierul președintelui Claudio Zambon): "LA RELUAREA PREGĂTIRILOR POLI VA FI UN CLUB ORGANIZAT"

■ *s-a născut la 7 februarie 1933, în comuna Vânători, județul Mehedinți*

■ *a practicat boxul la C.S. Turnu Severin*

■ *în perioada studiilor a practicat și atletismul (proba de viteză de 100 și 200 de metri și săritura în lungime) și fotbalul*

■ *după ce-a evoluat ca fotbalist la câteva formații județene, în anul 1951 a susținut o probă de joc la Poli Timișoara, fiind însă obligat să abandoneze sportul datorită unor probleme de sănătate*

■ *din 1963 și-a mutat domiciliul în București, îndeplinind următoarele funcții: șef serviciu contabilitate la URBIS, economist principal în Ministerul Economiei Forestiere și Materialelor de Construcții, contabil șef la I.MG.B., șef serviciu financiar la Centrala de Prelucrare a Lemnului.*

■ *în perioada 1990-94 a fost șeful compartimentului financiar-contabil din Federația Română de Fotbal.*

■ *în iunie 1996 a devenit membru fondator al Fundației Pro Dinamo și în același timp trezorierul ei, precum și contabil șef al clubului Dinamo*

■ *de la 1 august 1999 a rămas doar cu funcția de trezorier al Fundației Pro Dinamo*

■ *la ora actuală este consilierul președintelui Consiliului de Administrație al lui Poli, Claudio Zambon.*

Rep: **D-le Vărzariu, după ce domnul Zambon și dvs, ați bătut palma cu oficialitățile orașului și ați preluat-o pe Poli, la prima conferință de presă ați declarat că Timișoara este orașul dvs. de suflet. Ce va determinat să faceți această afirmație?**

N.V.: În anul 1951 am venit la Timișoara, adus de un bun prieten din comuna mea natală, care era student la medicină, pentru a da o probă de joc la Poli. Totul a decurs foarte bine, dar îmbolnăvindu-mă la plămâni am fost obligat să întrerup orice activitate sportivă. Timișoara este un oraș extraordinar de frumos, iar oamenii de aici mi-au plăcut mereu, însuși prin felul lor de-a fi și de-a se comporta pe stradă și în societate. Aici am foarte mulți prieteni și am colaborat excelent cu mulți oameni de-a lungul anilor. Am găsit aici mereu o căldură umană specială și am rămas tot timpul cu această impresie.

Rep: **În tinerețe ați practicat mai multe sporturi, cel mai îndrăgit fiind evident fotbalul. A trebuit să renunțați la el datorită problemelor de sănătate. Și totuși, de ce ați apărut atât de târziu apoi în fotbal, ajungând să lucrați în F.R.F. din anul 1990?**

N.V.: N-aș putea spune așa ceva. Eu m-am aflat mereu pe lângă echipele unităților la care lucram. URBIS-UL, de exemplu, unde am activat cu peste 30 de ani în urmă, avea echipă în categoria "Onoare" și eu mă ocupam să le fac rost de fonduri. La I.M.G.B. la fel, apoi istoria s-a repetat și la C.P.L. București. Deci am fost legat tot timpul de fotbal. Iar ca spectator n-am ratat nici unul din marile meciuri care au avut loc în București, fie pe plan intern sau internațional. Sigur că nu m-am gândit nici un moment că voi avea ocazia să lucrez într-o zi în F.R.F.

Rep: **Cum s-a întâmplat acest lucru?**

N.V.: În toamna lui 1989 l-am cunoscut pe Marian Albu, prezentându-mi-l o fostă colegă de birou. Dânsul mi-a cerut să-i recomand un economist. Am făcut-o, dar până la urmă mi-a spus că dorește să lucreze cu mine în F.R.F. Am acceptat, deși aveam un statut foarte bun la C.P.L. Am pierdut la salariu, cam 1.500 de lei...

"Înainte de-a veni în București țineam cu I.T.A."

Rep: **În 1990 erau bani...**

N.V.: Într-adevăr, dar nu-mi pare rău, deoarece lucrând la F.R.F. am avut ocazia să cunosc oameni deosebiți și să vizitez o mulțime de țări, ajungând până și-n India. Mai mult, am fost timp de 5 ani aproape de o echipă națională, care a adus atâtea bucurii românilor. Și acum să vă povestesc și cum am ajuns la Dinamo...

Rep: **E bine că am ajuns la acest subiect. Știți că Timișoara este un oraș anti –Dinamo, iar faptul că în ultimii ani câțiva dintre jucătorii lui Poli au plecat la clubul bucureștean a făcut ca această rivalitate să se accentueze și mai tare. Așa se și explică faptul că atunci când dvs. ați declarat că ați lucrat în slujba lui Dinamo au apărut tot felul de suspiciuni...**

N.V.: Sunt în București de 37 de ani. Puțini știu că în perioada în care-i admiram pe Pârcălab și pe Dinu, ultimul având o dârzenie ieșită din comun, un caracter de luptător, fiind gata să "moară" pe

teren, eu eram stelist! Înainte de-a veni în București țineam cu I.T.A. După ce-a dispărut acest club am ajuns fan C.C.A. Să revenim însă la Dinamo. Pe Dinu l-am cunoscut pe vremea când lucram în F.R.F., el apreciind foarte mult atitudinea mea față de muncă și de disciplină. Am rămas buni amici, iar când Dinu a ajuns președinte la Clubul Sportiv Dinamo m-a chemat și mi-a spus că dorește să înființeze fundația Pro Dinamo și că vrea în același timp ca eu să fiu membru fondator și trezorier. Peste puțin timp am fost numit contabilul șef al clubului, recunoscându-mi-se profesionalismul, seriozitatea și cinstea. Am spus că oricine mă poate plăti pentru ceea ce muncesc, dar nimeni n-are bani să mă cumpere. Când m-am dus la Dinamo am pierdut la salar circa un milion de lei, dar am optat pentru un club mare și nu pentru Avântul Cucuieții din Deal. Mi-am făcut datoria acolo, am atras numeroși sponsori, care au adus foarte mulți bani, necesari performanței sportive. Acum am venit la Poli Timișoara. Voi face același lucru. Voi munci cu aceeași pasiune, cu aceeași plăcere. Și sunt convins că într-o zi acest oraș va aprecia munca mea și a domnului Zambon.

Rep: **Normal. Când ați lucrat pentru Dinamo v-ați făcut datoria acolo, acum v-o faceți aici. Și directorul sportiv Luciano Moggi a lucrat la Napoli, a câștigat titlul, apoi a venit la Juve, reușind și acolo aceeași performanță...**

N.V.: Eu am principiile mele. Nu-mi permit să trișez pe cineva, să fac joc dublu. Acum sunt la Timișoara și mă ocup de Timișoara. S-au făcut tot felul de afirmații aberante, chiar pe un post de televiziune din Timișoara, cum că au am venit aici s-o retrogradez pe Poli și să se salveze astfel Oradea...

Rep: **Bine, o prostie mai mare nici că se putea debita...**

N.V.: Timpul va demonstra că nu doresc decât binele lui Poli și al Timișoarei.

Rep: **Să vă întreb altceva acum. Când ați preluat-o pe Poli ați bănuit că este haos la club, din moment ce echipa era pe un loc retrogradant. Dar haosul pe care l-ați găsit a fost mai mare decât cel pe care vi l-ați imaginat?**

N.V.: Era evident că nu funcționa sistemul de organizare. Dar aici am găsit un adevărat dezastru. S-au făcut abuzuri pe fond de incompetență. Constatăm acum că un jucător are un salariu de un milion și două sute de mii pe lună, iar oamenii care conduc clubul au de patru ori atât! Nu se poate așa ceva...

"Cei care nu-și fac datoria nu vor sta nici 24 de ore la club"

Rep: **Păreți un om foarte sever, chiar dur, în sensul bun al cuvântului. De cât timp credeți că aveți nevoie pentru a pune lucrurile la punct, cel puțin în proporție de 75 la sută?**

N.V.: După încheierea campionatului echipa va lua o vacanță, iar în această vreme noi vom organiza clubul așa cum trebuie. Vom căuta oameni care să conducă, oameni care să știe ce-au de făcut, oameni disciplinați, care să fie conștienți că dacă nu-și fac datoria nu vor sta nici 24 de ore la club. Numai așa se poate face performanță. Și vă spun că la reluarea pregătirilor Poli va fi un club organizat! Și mai vreau să fac o precizare. S-a mai spus despre mine că sunt un securist, un spion. Toată lumea trebuie să știe că tatăl meu a fost condamnat pe 10 ani, cu confiscarea averii, pentru atitudine împotriva Partidului Comunist Român. Asta în condițiile în care n-a avut nici o vină. Și când a ieșit din pușcărie mi-a spus: **"Pe mine nu m-a condamnat Partidul Comunist Român, ci javrele care se găsesc sub umbrela lui".** Deci dacă tatăl meu n-a purtat pică acestui partid, nici eu n-aveam cum s-o fac, mai ales că datorită regimului comunist am putut să-mi fac studiile, gratuit, deoarece părinții mei au fost săraci și nu aveau posibilități să mă întrețină. Dinamovist sunt ca om de sport și nu altfel. N-am făcut nici armata deoarece nu-mi permitea sănătatea. Deci vorbele care mi s-au aruncat sunt total nefondate, gratuite.

"Seracin a plecat cu contractele fotbaliștilor"

Rep: **Să revenim la fotbal. În scurta perioadă de activitate la Poli ați transferat câțiva jucători, toți aflându-se sub contract cu procuratorul Sică Puşcoci. Pe viitor există posibilitatea să lucrați și cu alți procuratori?**

N.V.: Bineînțeles! Noi lucrăm cu toată lumea care ne dă fotbaliști buni. N-avem prejudecăți. Dar apropo de jucători, trebuie spus că la Poli n-are nimeni evidența lor. Seracin a plecat cu contractele fotbaliștilor! Acest om a părăsit clubul fără să predea o gestiune, fără să lase totul în regulă, așa cum era totul normal.

Rep: **Alte perspective de viitor?**

N.V.: Ne gândim să aducem 6-7 jucători. Apoi intenționăm să organizăm în vară un turneu puternic la Timișoara, echipa urmând să plece probabil și în Italia, pentru a susține câteva jocuri amicale. Jucătorii vor beneficia și de costume de prezentare, treninguri, echipament, de tot ceea ce este nevoie pentru a se simți cu adevărat oameni. Vrem să ne întâlnim și cu suporterii, apoi să facem o prezentare oficială a noului lot, prilej cu care vom organiza un adevărat spectacol. La stadion, în primul rând vom amenaja tribuna oficială. Vom înlocui scaunele de acolo, vom pune la punct grupul sanitar, vom deschide un mic bufet. După aceea vom continua lucrarea și în restul arenei. Vom căuta și un nou sediu de club, pe măsura pretențiilor și o casă, cu 6-7 apartamente, unde vor fi cazați toți jucătorii care nu sunt din Timișoara.

Rep: **O ultimă problemă. Se va reorganiza, în sfârșit și centrul de copii și juniori?**

N.V.: Fără doar și poate. Vom colabora cu toate școlile și liceele din Timișoara. Nu mai vrem ca tinerele talente din acest oraș să ajungă să joace prin alte părți. Deasemenea, dorim să colaborăm cu toate echipele din Timișoara, pe baza unor relații civilizate, de prietenie.

SANDU USUSAN

VERAMIR INTERNATIONAL S.R.L. Timișoara
VERAMIR International LTD
TRAVEL AGENCY
TOURISTEN AGENTUR
AGENCE DE TOURISME
Tour operator - licence "A"

unic distribuitor în zona de vest a țării
vă oferă în exclusivitate
Excursie de excepție și
BILETE
EURO 2000
Belgia - Olanda
Romania
- Germania
- Portugalia
- Anglia
Hai România!
Ultimul termen de cumpărare al biletelor este 15 mai
Locurile sunt limitate!
Timișoara,
• Str. Piatra Craiului nr. 2, tel/fax 056-200.340
• Str. Bocșa nr. 4, tel./fax 056 - 194.523, 201.500
mobil 092-669.079
mobil 093-202.709

COMPUTER FORCE
UN PC PERFORMANT
cu numai 543 USD +TVA
PC INTEL PII 466 Mhz 128k
-32 Mb SDRAM PC 100
-Hdd 8.4 GB UDMA 66
-Monitor 14" digital
-Placa video 4 Mb AGP
-CD 48x SONY+SB+Boxe
-RAV ANTIVIRUS
GARANȚIE 3 ANI
Timișoara
-SEDIU Take Ionescu Nr. 2
Tel./Fax 056- 191.334 (3L)
-TERRA stand K2
-BEGA etaj 3
Arad tel. 057-280.785
Oradea 059-414.521-141
CALCULATOARE IMPRIMANTE ACCESORII
Sisteme pretestate
3 ani garantie
6 ani experienta
GRATUIT !
livrare si instalare
la domiciliu

radio analog
99.0 fm
pentru că vrei altceva

COLIBRI
TRAVEL AGENCY
ULTIMELE BILETE LA
EURO 2000!
Mai avem câteva seturi de bilete categoria a III-a
GRĂBIȚI-VĂ!
Excursie cu termen scadent: Grecia - tur clasic - plecare 17 mai
Informații și înscrieri:
- Timișoara, Bd. C.D. Loga nr. 2, Tel: 056-201.200, 056-198.604, 094-780.823 - Lugoj, tel: 056-355.037

"D"- ARAD ROWO

Cinci minute și scăpau de chin

MOTORUL ARAD – VICTORIA NĂDLAC 11-0 (Plisca 4, Lăzău 3, Man, Iftimie, Corsenti, Lakatos autogol).

Liderul s-a răzvrătit cu vârf și îndesat pe vameșii care în tur le produceau prima înfrângere și prima demitere a lui Marcel Cean. Oaspeții au ajuns cu greu în Aradul Nou, arbitrul Codrin Ciocan fiind nevoit să dea drumul la joc cu 10 minute întârziere. Afluența de goluri i-a făcut pe mulți din cei prezenți la meci să uite numărul lor, unii fiind în stare să jure că au fost martori la înscrierea unei duzini.

Arbitri: C. Ciocan – C. Bondar, M. Toderici.

CPL ARAD – DACIA BELIU 4-0 (Nescovici, Strungariu, Șule, Brandais).

"Lemnarii" s-au impus categoric fără nici un fel de probleme ei deschizând scorul în min. 3 și dominând autoritar în continuare pe tot parcursul întâlnirii.

Arbitri: A. Teglaș – V. Toderici, A. Păcurar.

PODGORIA GHIOROC – CRIȘUL CH – CRIȘ 0-3 (Vinter, Ardelean, Anghel).

Gazdele au ținut cu tot dinadinsul să înscrie în prima repriză și să conducă la pauză, când ar fi putut spera la ceva. Planul lor nu s-a realizat pentru că oaspeților le-a funcționat perfect contraatacul, iar Burian i-a speriat pe localnici, care au ratat 9 ocazii rarisime când scorul era alb. Crișul va încheia campionatul pe un loc nesperat și imposibil de visat în urmă cu trei luni.

Arbitri: D. Buică – O. Hațegan, Ș. Mercea.

ȘOIMII LIPOVA – TRICOUL ROȘU ARAD 1-0 (Danciu)

Amfitrionii și-au întâmpinat vizitatorii cu garoafe, zice-se, pentru accidentările lui Pleșca și Deffert din tur. Succesul lor a venit logic pe fondul finalului slab de campionat al trupei lui Mihai Roșca, oaspeții neregăsindu-se după victoria de la Pâncota.

Arbitri: M. Gornic – D. Rusan, N. Forton.

COMERA ARAD – FC INEU 2-1 (R. Balaj 2 - Goldiș).

Nemaiavând nici o grijă în privința ordinii finale, ambelor formații nu le-a mai rămas decât să arate suporterilor ce știu mai bine. Asistența prezentă pe terenul din Șofronea a plecat mulțumită de la meci.

Arbitri: M. Bondar – G. Hărduț, M. Toderici jr.

ȘOIMII PÂNCOTA – FRONTIERA CURTICI 5-1 (Bilan, Oiță, Pantea, Moț, Pașca – Sârbuț).

Patru din golurile gazdelor poartă semnătura celor care în sezonul trecut jucau la Curtici. Juniorul Pașca a rotunjit numărul reușitelor într-o partidă extrem de spectaculoasă, cu secvențe mult peste nivelul diviziei "D".

Arbitri: M. Vida – T. Enoiu, I. Petrișor.

GLORIA ARAD – SEMLECANA MACEA 5-0. (Burtea, Vlad, Bârlă, Sârb, Fâșie).

Cea mai mare parte a timpului s-a jucat la o singură poartă, cea oaspete. Bine că s-a schimbat terenul la pauză, astfel că toată suprafața de joc a putut fi călcată uniform.

Arbitri: F. Dumitru – I. Florea, N. Iacob.

STELIAN ROTARIU

CLASAMENT

1. MOTORUL AR	30	23	2	5	98-33	71	+26
2. PÂNCOTA	30	18	6	6	67-31	60	+15
3. FC INEU	30	17	4	9	63-33	55	+10
4. GLORIA AR.	30	16	3	11	74-34	51	+6
5. TRIC. ROȘU	30	14	8	8	55-32	50	+5
6. CURTICI	30	15	3	12	60-63	48	+3
7. CRIS.SEBIS	30	13	8	9	57-40	47	+2
8. COMERA AR.	30	14	4	12	65-71	46	+1
9. LIPOVA	30	13	4	13	59-60	43	-2
10. CH. CRIȘ	31	12	6	13	51-62	42	-3
11. ROMVEST	30	12	4	14	38-52	40	-5
12. CPL ARAD	30	12	3	15	57-48	39	-6
13. NĂDLAC	30	12	2	16	44-63	38	-7
14. PAULIS	30	10	6	14	47-60	36	-9
15. SEMLECANA	30	7	9	14	39-65	30	-15
16. BELIU	31	6	2	23	30-92	20	-28
17. GHIOROC	30	4	2	24	27-92	14	-31

ET. VIITOARE Et. 33 - 13 mai: Chișinău Criș - CPL Arad; Curtici - Gloria; Ineu - Romvest; Nădlac - Ghioroc; Pâncota - Sebiș; Păuliș - Motorul; Macea - Lipova; Tric. Roșu - Comera Arad. Beliu stă.

Un egal bun la nimic

ROMVEST - PĂULIȘANA 1-1 (1-1)

Stadion "F. Z.", teren bun, timp frumos, spectatori 50.
ROMVEST (echipament alb – roșu / alb): Potoreț – Molița, ROȘU, ȘERB (cpt.), O. Radu – Cioară (52, Fedor; 85, Strecicov), Clepe (59, Dudan), R. TISZA, Ponta (37, VEZAN) – NEGREA, V. Fritea.
Antrenor: Francisc Tisza. Pe bancă: Ienci-.
PĂULIȘANA (echipament albastru / roșu): I. DRONCA – I. Petcuț - Luchian (cpt.) (22, Gherga), C. Borugă (58, UNGUREANU), S. Panin, CEH – Bulzan, VOINEA, Dudaș (72, Ilion), Nicoară – Cuc (62, Grapan).
Antrenor: Mihai Petcuț. Pe bancă: Păiușan.
Au marcat: 1-0, V. FRITEA, (min. 31), care a trimis de la câțiva metri în plasă un balon respins de Dronca după un șut violent expediat de Clepe; 1-1, NICOARĂ (min. 41), de la 2 m, în colțul scurt în urma unei centrări venite de la Voinea.
Arbitri: S. Mocanu – E. Cristea, S. Pantiș.
Observator: Emilian Jivan.
Cartonașe galbene: I. Petcuț (2), Voinea.
Cartonaș roșu: I. Petcuț (min. 89).
Jucătorul meciului: I. DRONCA. Nota meciului: 6.5.

Cu un –10, care îi salvează doar dacă cele trei divizionare C scapă de retrogradare, oaspeții și-au pus mari speranțe în câștigarea jocului, mai ales că pe la Păuliș va trece Motorul, cu care nu se știe niciodată. Cu un lot al căror nume spune ceva în divizia D, dar cu o pregătire fizică subțire, Păulișul a câștigat în final un singur punct și acesta cu destulă șansă. ■ Tinerii de la Romvest au impresionat prin rigurozitatea tactică, prin meticulozitatea cu care au tratat fiecare moment al jocului și bineînțeles prin condiția fizică impusă de Tisza. Față de alte grupări Romvest este superioară la multe capitole, așa că pare de neînțeles strategia la care a recurs această grupare în etapele precedente. ■ Ponta l-a întins pe Dronca în minutul 6, iar Cioară a șutat de la 6 m pe lângă poartă în minutul 40, cele două exemple însemnând tot atâtea șanse irosite de gazde în prima parte a jocului. ■ De la oaspeți, Nicoară a ratat nepermis în minutul 16, el trimițând peste poartă, nepăzită un moment, dintr-o poziție ideală. ■ În repriza a doua, mult mai activă și spectaculoasă, Clepe s-a jucat cu răbdarea antrenorului său în minutul 47, iar Dronca și-a câștigat dreptul de a deveni eroul meciului în urma a două intervenții de efect la șuturile lui Șerb și Negrea, în același minut 67. ■ Grapan ar fi putut da lovitura de grație în minutul 88, când după ce a scăpat singur, a șutat pe lângă poartă. ■ După numărul ocaziilor de gol și a timpului de dominare și posesie a balonului, Romvest se poate considera nedreptățită, dar pierderea a două puncte, nu înseamnă decât o amenințare teoretică. ■ Fedor, poreclit Hagi, a jucat cu un bandaj la mână, el scoțându-și recent gipsul. Din acest motiv, evoluția sa a fost neconvingătoare. ■ Florin Voinea, antrenor la copii la UTA, a evoluat împotriva șefilor săi, dar și a câtorva jucători pe care i-a antrenat un timp scurt.

STELIAN ROTARIU

CINE SPUNE ADIO?

În liga a patra timișeană, ecuația retrogradării e destul de complicată. Excluzând echipa Bayern Timișoara, care are șanse teoretice de picaj, dar care pare a nu avea probleme în finalul stagiunii, a treia formație care-și va îndrepta pașii spre eșalonul al cincilea ar putea fi CSA, Dacia sau Deta. Despre șansele de menținere în serie a combatantelor, respectiv calendarul ultimelor întâlniri, în materialul următor.

ET.	CSA	DACIA	DETA
31	Bayern (a)	Tehnomet (a)	Știința (d)
32	Conprest (d)	Bayern (d)	Vulturii (a)
33	Calor (a)	Conprest (a)	Tabac (d)
34	Peciu (d)	Calor (d)	Obilici (a)

COSTEL CIREȘAN (director tehnic CSA):

"Picăm dacă se fac jocuri de culise"

Rep.: **Sezonul precedent, echipa a fost la un pas de promovare. Acum, e foarte aproape de retrogradare. Care ar fi cauzele?**

C.C.: Asta se datorează în primul rând faptului că societatea Comtim, care ne sprijină, e în lichidare. Nefiind motivați financiar, băieții n-au putut fi ținuți să joace pe gratis. Conducerea i-a înțeles și le-a dat drumul la alte cluburi.

Rep.: **Cu trupa actuală, una foarte tânără, "D"-ul e un nivel prea mare, așa-i?**

C.C.: Da. Cu excepția a doi fotbaliști, toți sunt copii. Cu experiență sunt portarul Popa, care nu va mai evolua până în finalul campionatului fiind accidentat și Tuș, care la 28 de ani e liderul echipei. În rest, sunt copii de perspectivă, de la Auto.

Rep.: **În aceste condiții, retrogradarea pare iminentă?**

C.C.: În cazul în care picăm, n-o să facem o tragedie din asta. Am discutat cu conducerea asociației, iar dacă nu ne salvăm continuăm în "județ". Ca să mergem și la anul în "D" la fel ca acum, bâjbâind pe întuneric, nu cred că are vreun rost.

Rep.: **Dintre CSA, Dacia și Deta, care credeți că are șansele cele mai mici de supraviețuire?**

C.C.: Dacă s-ar juca cinstit, CSA n-are cum să cadă. Avem acasă cu Bayern, pe care în mod normal o putem învinge dacă băieții se mobilizează, dar și cu Calor, care după câte am înțeles vrea să facă cevа experimente. Dacă vor alinia formula de bază, nu va fi ușor pentru noi. Deta ar putea retrograda, deoarece n-are de unde să mai aducă puncte. Evoluează la Știința, care e în lupta promovării, și la Tabac, care e în formă foarte bună în acest retur.

Rep.: **Credeți că nu se va juca corect sfârșitul acestui campionat?**

C.C.: În etapa trecută, la meciul Șoimii-Deta, gazdele ne-au făcut figura. Au substituit un jucător și astfel Deta a câștigat la masa verde. Cei de la Șoimii n-au ținut cont că noi l-am împrumutat pe Butnărașu pe gratis, până în vară...

Rep.: **Cade sau nu CSA-ul?**

C.C.: Dacă totul ar decurge normal, nu văd cum să retrogradăm. Picăm numai dacă se fac jocuri de culise.

PINTO VUȘCAN (antrenor Dacia):

"Avem șanse minime de retrogradare"

Rep.: **O formație de tradiție în "D" se află acum în zona inferioară a ierarhiei. Din ce motive?**

P.V.: Cauzele sunt obiective. Am făcut echipa în vară, cu doar o săptămână înainte de începerea campionatului, reactivând câțiva jucători. Pe de altă parte, n-am putut merge într-un stagiu centralizat. Jocul nostru e rezultatul pregătirii...

Rep.: **Credeți că ați fi putut realiza mai mult în această ediție?**

P.V.: Sigur că da. Cu o pregătire mai bună, cu lotul actual puteam fi undeva între locurile 8-10.

Rep.: **Numai că acum sunteți pe poziția a 15-a, deasupra liniei retrogradante...**

P.V.: Asta pentru că am tratat unele meciuri cu superficialitate. Am redus antrenamentele, deoarece Remetea s-a retras, iar Lunga și Deta erau picate.

Rep.: **După ce Deta și-a revenit din corzi, lupta pentru evitarea locului 16 e strânsă...**

P.V.: Într-adevăr, e luptă mare. Cred că noi avem șanse minime de retrogradare. Mai putem câștiga acasă cu Tehnomet, iar în deplasare mergem să jucăm, mai ales la Bayern.

Rep.: **Nu vă poate ajunge Deta din urmă?**

P.V.: Are -23 la "adevăr" și nu ne poate ajunge. Au la Știința, unde n-au cum să câștige. Doar la Tabac pot lua puncte, dacă aranjează. Că așa se practică la noi. Eu nu sunt de principiul meciurilor strategice. Puteam face ceva la Celuloză, dar nu am vrut.

Rep.: **Vor fi partide "la pace" în finalul stagiunii?**

P.V.: Sunt convins!

Rep.: **Dacia se va angrena în astfel de încleștări?**

P.V.: N-avem cu ce să ne angrenăm, și nici n-avem de ce.

Rep.: **Poate fi CSA-ul a treia retrogradată?**

P.V.: Da, având în vedere situația lor financiară precară, și lotul de jucători lipsit de experiență. Cred că între CSA și Deta se va decide ultima retrogradată.

ALIN RADOVAN

"D"- HUNEDOARA

Studenții n-au intrat în vacanță

Rezultate - etapa a 25-a:

Minerul Aninoasa - Aliman Brad	3-0
Casino Ilia - FC Paroșeni	2-1
Victoria Călan - Metalul Criscior	4-1
CFR Simeria - Poiana Ruscăi	3-1
Minerul Bărbăteni - Retezatul Hațeg	3-1
Dacia Orăștie - "U" Petroșani	1-2
Constr. Hunedoara - Victoria Dobra	3-0*

* - echipa din Dobra s-a retras din campionat

CLASAMENT

1. CFR SIMERIA	25	20	3	2	83-16	63	+24
2. PAROSENI	25	16	3	6	51-24	51	+15
3. BĂRBĂTENI	25	15	4	6	46-26	49	+10
4. CASINO ILIA	25	13	5	7	56-29	44	+5
5. CALAN	25	13	5	7	57-32	44	+5
6. HATEG	25	13	5	7	48-39	44	+8
7. ANINOASA	25	11	4	10	32-36	37	-2
8. DOBRA	25	10	5	10	32-34	35	-1
9. U.PETROȘANI	24	9	7	8	42-40	34	+1
10. CRISCIOR	25	7	5	13	40-44	26	-10
11. P.RUSCĂI	24	7	0	17	24-68	21	-12
12. CONSTR.HD.	23	4	4	15	36-73	16	-20
13. ORĂȘTIE	25	5	0	20	40-76	15	-24
14. CIF BRAD	23	3	2	18	18-68	11	-25

ET. VIITOARE Et. 26 - 14 mai: "U" Petroșani - Aninoasa (0-0); Poiana Ruscăi - Bărbăteni (0-3); CIF Brad - Casino Ilia (0-2); Criscior - CFR Simeria (1-3); Hațeg - Constructorul. (2-2); Dobra - Orăștie (2-0); Paroșeni - Călan (1-3)

adige COMERCIALE IMPEX
Gresie Faianță Granit Marmură
Timișoara Calea Aradului nr 14A Tel. 056-220.260
ADIGE COMERCIALE IMPEX SRL
Comercializează:
■ MATERIALE CONSTRUCȚII
■ GRESIE ■ GRANIT
■ FAIANȚĂ ■ MARMURĂ
Toate import ITALIA

ARAL Romania SRL
ARAL
Totul super.
Lubrifianți sintetici și minerali pentru autovehicule și industrie.
Str. Traian nr.2, bl.F1, sc.3, et.3, ap.7
RO - 741221 București 3
Tel.: 01 327 55 72
Fax: 01 323 40 76

"D"- TIMIŞ
OMNIASIG

Ştiinţa, un pas mare spre "C"

Alături de retrasa Meget Remetea Mare, respectiv retrogradata Bancom Lunga, o altă trupă a seriei va spune adio eşalonului patru, după ce gruparea de liga a treia CFR Timişoara şi-a semnat deja sentinţa, urmând ca din vară să evolueze numai pe arenele din Timiş. Al treilea team care va poposi din stagiunea 2000 – 2001 în Campionatul judeţean se va alege mai mult ca sigur dintre CSA Timişoara, Dacia Timişoara şi Furnirul Deta.

Tehnomet Timişoara – CSA Timişoara 4-1
Marcatori: Popescu 2, Purdea, Danieliuc – L. Ignea.
Celuloză şi Oţel Şag – Dacia Timişoara 2-1
Marcatori: Brindescu, Simedru – Nicolici.
FC Jimbolia – Şoimii Timişoara 2-2
Marcatori: Blidariu, Ilina – Stoica, Iacob (autogol).
Unirea Peciu Nou – Ştiinţa Timişoara 2-4
Marcatori: Cuvejdean (penalty), Barbu – Rotariu 2, Teglaş (penalty), Gheju.
Calor Timişoara – Vulturii Lugoj 3-1
Marcatori: Udrea 2 (unul din penalty), Zamfirescu – Ianculescu.
Furnirul Deta – Unirea Sânnicolau Mare 3-2
Marcatori: Rujan 2, Pripas (penalty) – Jiplea, Roşu.
Conprest Lugoj – Tabac Timişoara 3-2
Marcatori: Mitrache, Roşu, D. Bobic – Brânduşa, Măgureanu.

Lupăşel, servant şi puncheur

BAYERN TIMIŞOARA - OBILICI SÂNMARTINU SÂRBESC 4-2 (3-1)

Stadion "Mănuşarul", teren acceptabil, timp însorit, spectatori 100.
BAYERN (echipament albastru / alb): Iran (70, Kanyo) – Adil – Bar (70, Golea), Isam, POP – Botezatu (60, Belea), PARLEA (cpt.), LUPĂŞEL, RAICI – Turcuş (66, Mândruţ), ANGHEL.
Antrenor: Gheorghe Damacsek. Pe bancă: Blidariu.
OBILICI (echipament bleumarin /bleumarin): Martin (cpt.) (56, Bindea) – Nicolici, Bocoş, Mititelu, Utfineanţ – Alic (85, Ştefănescu), BĂLĂJEL, Deac (60, Puiu), Guga – CHIUŞ, Ilici.
Antrenor: Gheorghe Ilici. Pe bancă: Prunea, Preda.
Au marcat: 1-0, ANGHEL (min. 16), cu un şut de la 14 metri deviat lângă bară de Mititelu, după o pasă printre stoperii oaspeţilor a lui Raici; 1-1, ILICI (min. 21), cu un şut de la 15 metri dintr-o bucată jos la colţ, în urma unei centrări a lui Guga; 2-1, TURCUŞ (min. 359, cu un şut de la marginea careului mare cu pământul, în dreapta lui Martin, după o angajare a lui Lupăşel; 3-1, ANGHEL (min. 44), cu latul de la 7 metri pe mijlocul porţii, fructificând aşezarea ideală a lui Raici; 4-1, LUPĂŞEL (min. 56), cu un şut de la 14 metri cu vârful bocancului în poarta goală, speculând indecizia lui Martin şi Nicolici; 4-2, CHIUŞ (min. 69), cu un şut de la 16 metri sub transversală, în urma unei combinaţii cu Ilici şi Alic.
Arbitri: Cornel Făniţă – Flavius Damaschin, Gabriel Dan. Observator: Ion Manole.
Jucătorul meciului: LUPĂŞEL. Nota meciului: **6.5**.

După trei eşecuri consecutive, "nemţii" şi-au trecut în cont o victorie justă, conturată încă din mitanul întâi în compania unui adversar care n-a prins o zi tocmai fastă, în special în compartimentul defensiv. ■ În prima jumătate a meciului timişorenii au mai fost în câteva rânduri aproape de reuşită. Dacă Martin a intervenit cu succes la şutul lui Turcuş (13), goalkeeper-ul vizitatorilor a fost ocrotit de şansă în două rânduri, la "capul" aceluiaşi Turcuş (30), respectiv "libera" lui Raici (40), când balonul a trecut aproape de cadrul porţii. ■ Oaspeţii au menţinut în general echilibrul întâlnirii, fiind la un pas de a restabili a doua oară egalitatea, dar lovitura de cap a lui Deac (28) a fost respinsă de la un metru de but de liberoul Adil. ■ La adăpostul unui scor confortabil în actul secund, gazdele n-au mai forţat în mod deosebit careul partenerei de întrecere, mulţumindu-se mai mult să plimbe mingea în zona centrală a terenului, în vreme ce trupa din Sânmartin a încercat în zadar să reducă din handicap, deşi a beneficiat de câteva ocazii de... 4-3.

GHEORGHE DAMACSEK: **"Având o primă mai mare decât în alte meciuri, 150.000 lei, elevii mei au fost mai motivaţi şi au reuşit să depăşească ultimele rezultate negative. Deşi am evoluat fără 3 titulari, tinerii care au intrat în teren au demonstrat că-şi merită locul în echipă. Pentru a nu avea emoţii în privinţa retrogradării trebuie să învingem în următoarele două etape, pe CSA şi Dacia."**

GHEORGHE ILICI: **"Dacă nu încasam golul doi în urma unei greşeli inadmisibile, poate menţineam rezultatul de egalitate până la pauză, şi atunci puteam avea pretenţii la un scor final pozitiv. Sunt supărat pe jucători fiindcă nu se înhamă la efort, mai ales că majoritatea sunt tineri. În multe rânduri au demonstrat că pot mai mult."**

"Grigorescu a viciat rezultatul de la Peciu"

Două încleştări, cu implicaţii în lupta pentru promovare au fost capul de afiş al rundei a 30-a. La Peciu, Ştiinţa a luat o opţiune serioasă pentru accederea în divizia C, triumfând în faţa localnicilor de la Unirea, după ce la un moment dat scorul a fost egal, 2-2. **"Cu toate că Olaru a ratat un penalty, trimiţând pe lângă poartă, la 0-2, am avut puterea necesară să revenim la 2-2. Dar, după ce am mai irosit două ocazii, Ştiinţa ne-a taxat. În ciuda tuturor speculaţiilor, meciul s-a jucat pe bune"**, a spus Marius Mureşan, preşedintele trupei din Peciu Nou. ■ Cu Trandu în teren, însă numai în repriza a doua, care se pare că a ajuns la un consens cu diriguitorii studenţilor în privinţa banilor, lidera seriei şi-a trecut în palmares al treilea succes extern al returului. **"Am obţinut o victorie meritată, şi ţin să felicit toată echipa, care s-a mobilizat exemplar. Am făcut un pas mare spre promovare, şi cred că în final ne vom atinge obiectivul"**, afirma Ilie Rotariu, antrenorul – jucător al Ştiinţei, care a izbutit dubla în urma transformării a două lovituri libere. ■ La Lugoj, în singurul meci al etapei disputat duminică, Conprest s-a impus în penultimul minut de joc în dauna unui team care a provocat singura remiză acasă Ştiinţei, acum opt săptămâni. **"Ne-am făcut singuri greu meciul, după ce repriza întâi am dominat-o în totalitate. Pe contraatac am fost egalaţi la doi, iar în final am reuşit totuşi o victorie justă"**, a spus Tiberiu Olteanu, directorul sportiv al "constructorilor", despre o partidă în care "fumătorii" au fost aproape de surpriză. După întâlnire, centralul Tiberiu Lajos i-a reţinut carnetul lui Mircea Gomboş, de la Tabac, pentru injurii aduse asistentului Cornel Avram. ■ Referitor la şansele Conprestului de a ocupa după 34 de etape locul întâi în ierarhie, Tiberiu Olteanu, prezent la disputa de la Peciu, a declarat: **"După părerea mea, nu mai avem şanse de promovare. Ştiinţa a luat o opţiune serioasă pentru poziţia întâi cu ajutorul arbitrului Nicolae Grigorescu. Asistentul FIFA a viciat rezultatul. În vara trecută Grigorescu a propus ca centralii să oficieze numai la centru, iar asistenţii numai la tuşă. Tocmai el n-a respectat propunerea făcută. Nu înţeleg de ce s-a grăbit să vină de la Valencia la Peciu, după care, la numai o zi, a arbitrat la Craiova derby-ul retrogradării cu Braşov. Vom face un memoriu la AJF pentru a fi delegat numai la linie în D, fiindcă doar acolo arbitrează foarte bine".**

ALIN RADOVAN

CLASAMENT

1. ŞTIINŢA	28	22	4	2	84-28	70	+28
2. CONPREST	28	22	1	5	64-27	67	+25
3. TABAC	28	17	6	5	67-35	57	+15
4. VULTURII	28	17	4	7	60-36	55	+13
5. JIMBOLIA	28	16	6	6	58-39	54	+12
6. PECIU	28	15	3	10	60-41	48	+6
7. TEHNOMET	29	13	5	11	44-44	44	-1
8. CALOR	28	13	4	11	40-39	43	+1
9. ŞOIMII	29	12	6	11	50-40	42	0
10. CELULOZA	29	12	5	12	44-34	41	-4
11. OBILICI	28	10	7	11	59-42	37	-5
12. SÂNNICOLAU	29	11	1	17	59-52	34	-8
13. BAYERN	28	8	4	16	41-50	28	-14
14. CSA	28	7	2	19	31-59	23	-19
15. DACIA	28	6	4	18	43-70	22	-17
16. DETA	28	5	5	18	41-80	20	-25
17. LUNGA	28	0	1	27	11-140	1	-41

ETAPELE VIITOARE:

Et. 31 - vineri 12 mai, ora 17: CSA - Bayern (0-0); Tabac - Calor (2-1); Obilici - Conprest (0-1); Ştiinţa - Deta (5-3); Sânnicolau - Jimbolia (2-3); Vulturii - Peciu (1-0); Dacia - Tehnomet (0-1).

Et. 32 - marţi 16 mai, ora 17: Tehnomet - Celuloză (3-2); Conprest - CSA (4-1); Bayern - Dacia (0-1); Calor - Obilici (0-2); Jimbolia - Ştiinţa (1-3); Peciu - Tabac (1-3); Deta - Vulturii (0-3).

GĂINĂRIILE LUI... COCOŞ

Preşedintele AJF Caraş – Severin, **Adrian Cocoş**, a fost profund nemulţumit vizavi de hotărârea Comisiei de disciplină a forului local, care, la sesizarea făcută de el şi arbitrul Mircea Medar, privind trucarea rezultatului meciului Forest Olimp Zăvoi – Minerul Moldova Nouă (0-4), a sancţionat aspru doar echipa locală! Ţinem să-i amintim "respectabilului" că în urmă cu un an, în campionatul trecut, meciul Muncitorul Reşiţa – CAROMET Caransebeş (0-1) a fost şi el cu "cântec", dar sancţiunile de depunctare şi altele le-au suferit doar gazdele.... Preşedinte atunci era tot domnul Cocoş, care încearcă să-şi continue "găinăriile" pentru a avantaja ca de fiecare dată concitadinii de la Caransebeş. Să nu uităm şi metodele aplicate de el prin care echipa de juniori C, CSŞ Caransebeş a ajuns doi ani la rând în faza de zonă în dauna unor echipe reşiţene care au depus contestaţii.

GURĂ-CASCĂ

VAMEŞUL ÎNTÂRZIAT

Marius Grapan, atacantul de lux al Păulişului, lucrează la vamă. Din acest motiv adeseori, fiind în tură, nu ajunge la meciurile formaţiei sale. Mihai Petcuţ îl trece însă pe foaia de arbitraj, iar Marius când ajunge intră direct pe teren. Venit la jocul cu Romvest prin minutul 35, Grapan a avut surpriza să constate că trebuie să se încălzească înainte de a evolua. Iar încălzirea a ţinut o jumătate de oră, incredibil de mult. Introducerea sa n-a dat rezultatul scontat, sprintul altădată vâjâitor stingându-se între timp. Un alt atacant de lux, Ilion, până să păşească pe gazon, a făcut plajă la bustul gol şi a fumat nestingherit.

PORTARII REPROFILAŢI

Datorită lipsei de efectiv, Dafin Danciu, antrenorul echipei Vulturii Lugoj, a alcătuit o formulă de start inedită în meciul de la Timişoara, împotriva formaţiei Calor, în care s-au aflat doi... portari. Titular între buturi a fost Bota, iar în teren, pe post de vârf de atac, **Costinean**, care ulterior a fost înlocuit tot cu un goalkeeper, veteranul **Novac**. Dacă Dobra şi Petrescu au absentat justificat, ambii fiind accidentaţi, Benescu a avut de susţinut examene la facultate, iar Tanchi şi Rotaru şi-au luat liber pentru a juca finala la minifotbal într-o competiţie organizată de Meridian, firma unde sunt angajaţi!

VĂTAFU, CAL TROIAN?

Dan Vătafu este un apreciat arbitru din Caransebeş, poate cel mai bun "central" din judeţul Caraş – Severin. Din acest motiv, ni se pare curioasă implicarea lui în lupta pentru promovare, el fiind acuzat de cei de la CFR... Caransebeş că împreună cu Ioan Ban ar fi "umblat" la jucătorii ceferişti după "chefuri" la malul Dunării. Prezent în faţa Comisiei de disciplină a arbitrilor, Dan Vătafu a adus cu el o Biblie pe care a jurat, şi a cerut să o facă şi cei ce l-au acuzat. Aşteptăm verdictul comisiei din care fac parte Costică Manda (care la meciul Bistra Glimboca – Minerul Moldova Nouă a fost cam... ORB, şi Gheorghe SURDU care s-a dovedit cam MUT în a spune ce a văzut la unele meciuri de la Anina şi Moldova Nouă.

BARNEA, OUT!

Când a auzit că e rezervă, **Ştefan Barnea**, unul dintre portarii trupei Calor, s-a supărat la culme, spunând că nu se dezechipează. Aflat în acel moment în vestiar, Dan Bădicel, antrenorul secund, i-a replicat prompt: **"Din această clipă eşti liber"**. Barnea nici nu concepea că nu va fi titularul postului, mai ales că Florin Popa a fost eliminat runda precedentă în meciul de la Ştiinţa. Dar, principalul Ciprian Urican l-a preferat pe Mihai Goldan, antrenorul cu pregătirea goalkeeper-ilor, care s-a aflat pe gazon ultima oară în etapa a 12-a, în partida pierdută acasă, 0-3, cu lidera seriei.

ÎN VIZITĂ, ELICOPTERUL

În timpul meciului Minerul Anina – Metalul Bocşa (1-0), în două rânduri un elicopter a aterizat şi decolat de pe un teren alăturat celui pe care se disputa meciul. Pilotul, după ce a coborât, a purtat discuţii cu cei de pe banca tehnică a gazdelor, părând în ochii jucătorilor bocşeni că ar fi emisarul celor de la Minerul Moldova Nouă sau CFR Caransebeş. În realitate era vorba de o ... echipă de filmare a unui tren tip "vacanţă", care se deplasa pe cea mai veche cale ferată, Oraviţa – Anina.

CUPA AJF ARAD

Pentru a umple golul lăsat de încheierea campionatului în 20 mai, AJF Arad va organiza "Memorialul Nicolae Dumitrescu". Competiţia va debuta pe 31 mai, şi îşi va cunoaşte câştigătoarea în finala programată pe 10 iunie, de la ora 18. Formaţiile participante au fost împărţite în 4 grupe: **Grupa A**: CPL, Romvest, Tricoul Roşu, Nădlac; **Grupa B**: Comera, Curtici, Macea, Chişineu Criş; **Grupa C**: Ineu, Sebiş, Beliu, Pâncota; **Grupa D**: Păuliş, Lipova, Ghioroc, Gloria. Virtual promovată în divizia C, Motorul nu s-a înscris.

DE LA 1-1, LA 0-3

Fiindcă în etapa trecută, la meciul Şoimii Timişoara – Furnirul Deta, gazdele au substituit un jucător, Comisia de disciplină a forului local de specialitate, întrunită joi, 4 mai, a anulat rezultatul de pe teren, 1-1, omologându-l cu 0-3 în favoarea echipei detene.

CHILLY – WILLY

"D"- CARAŞ

Minerul şi CFR egale la "adevăr"

Rezultate - etapa a 27-a:

UNIVERSITATEA REŞIŢA - FOREST OLIMP ZĂVOI 3-0
Au marcat: Hurduzeu, Paslea, Burtea.

CS ORAVIŢA - ARSENAL REŞIŢA 1-9
Au marcat: Şipanu - S. Cărăgin (2), Bica (3), F. Marcu, Dacica, Vasiliu (2).

DUNĂREA MOLDOVA NOUĂ - MUNCITORUL REŞIŢA 0-1
A marcat: C. Cârjan.

BISTRA GLIMBOCA - MINERUL ANINA 2-1
Au marcat: Mateoni, Maier (penalty) - Gomboş.

METALUL OŢELU ROŞU - MINERUL COZLA 7-1
Au marcat: I. Marco (2), Vasile, Dăbuleanu, Lazăr (2), Cenuşă - Dragomir.

CFR ORAVIŢA - NERA BOZOVICI 5-0
Au marcat: Băcilă (3), Todireanu, Brânetu.

MINERUL MOLDOVA NOUĂ - VOINŢA OŢELU ROŞU .3-0 (neprezentare)

METALUL BOCŞA - CFR CARANSEBEŞ 1-1

CLASAMENT

1. MINERUL MN	27	22	1	4	73-20	67	+25
2. CFR C-SEBEŞ	27	20	4	3	66-28	64	+25
3. METALUL O.R.	27	20	1	6	95-38	61	+19
4. MUNCITORUL	27	19	4	4	73-21	61	+22
5. BOCSA	27	19	3	5	75-27	60	+18
6. ARSENAL	27	15	1	11	61-29	46	+7
7. DUNAREA MN	27	11	4	12	54-50	37	-5
8. UNIV.RESITA	27	10	6	11	35-40	36	-6
9. CFR ORAVITA	27	10	1	16	55-61	31	-11
10. ANINA	27	8	3	16	38-53	27	-12
11. GLIMBOCA	27	8	3	16	44-65	27	-15
12. COZLA	27	8	3	16	39-76	27	-12
13. BOZOVICI	27	7	5	15	42-61	26	-13
14. ZAVOI	27	6	6	15	32-58	24	-15
15. VOINTA O.R.	27	4	4	19	24-87	16	-23
16. CS ORAVIŢA	27	4	1	22	26-118	13	-29

ETAPA VIITOARE:

Etapa 28 - 13 mai: Cozla - Bocşa, Voinţa O.R. - CFR Oraviţa, Bozovici - Dunărea M.N., CFR Caransebeş - Glimboca, Zăvoi - Metalul O.R., Arsenal - Minerul M.N., Muncitorul - "U" Reşiţa.

REZULTATE ETAPA A 26-A: Nera Bozovici - Minerul M.N. 1-2; Minerul Anina - Metalul Bocşa 1-0; Minerul Cozla - "U" Reşiţa 2-1; Muncitorul Reşiţa - CFR Oravita 3-1; CFR Caransebeş - Metalul Oţelu Roşu 5-1; Bistra Glimboca - CS Oravita 13-1; Forest Olimp Zăvoi - Dunărea M.N. 3-0; Voinţa Oţelu Roşu - Arsenal Reşiţa 4-3.

"Dumnezeu n-a ţinut cu noi"

METALUL BOCŞA - CFR CARANSEBEŞ 1-1 (1-1)

Stadion "Metalul", teren bun, timp frumos, spectatori 200.
METALUL (echipament roşu / negru): Perian (46, Robotin) – BOLTAŞIU – Topciu, Mitar, Cocoş – CĂIENAR, Trifon, Stanciu (65, BUCURE), Marişescu (cpt.) – Tigla, SABAIDUC.
Antrenor: Gică Mărgineanţu. Pe bancă: Mutulescu, Megheleş, Muntean, Matyas, Szilagyi.
CFR (echipament alb / roşu): A. MARCU – PAULESCU – ARDELEAN, POSIPAL, Moacă – Petrişor (67, Pătraşcu), BALEA, Gherga, Coman – Crivac (70, Puiu), Laczko (cpt.) (83, Al. Spătaru).
Antrenor: Nicolae Pătraşcu. Pe bancă: Munteanu – Nemeş, Duicu, A. Spătaru.
Au marcat: 1-0, SABAIDUC (min. 14), din penalty, după un fault comis de Gherga asupra lui Căienar; 1-1, BALEA (min. 45), cu un şut de la 20 de metri, mingea în traiectoria ei l-a atins pe Marişescu, a prins boltă şi l-a derutat pe Perian.
Arbitrii: Gh. Balaj – G. Chitucea, T. Laszlo (toţi din Reşiţa).
Observator: Adrian Cocoş (Caransebeş).
Cartonaşe galbene: Marişescu, Topciu, Sabaiduc – Posipal, Gherga, Ardelean, Al. Spătaru.
Cartonaş roşu: Gherga (min. 14).
Jucătorul meciului: SABAIDUC. Nota meciului: **7**.

Cu doar câteva zile în urmă, ceferiştii caransebeşeni pierdeau două puncte mari la Reşiţa, atunci când Moacă, în ultimele secunde ale meciului cu Universitatea, trimitea mingea în transversală. ■ La Bocşa, Fortuna i-a ajutat pe ghinionişti interpunând bara, în secunda 58, la mingea expediată ca din tun de Sabaiduc din lovitură liberă. ■ În minutul 14 se părea că meciul se va rupe (aşa cum de altfel s-a rupt şi bâtul fanionului din mâinile asistentului Chitucea – fază hazlie ce s-a mai repetat odată!), atunci când Gherga a provocat neglijent un penalty şi şi-a lăsat în inferioritate coechipierii pentru 75 de minute. ■ Gazdele, cu un Sabaiduc cum nu l-am văzut de ani de zile şi cu Căienar în plină ascensiune, nu au ştiut să valorifice superioritatea, primind în schimb un gol stupid, care însă va reprezenta punctul cu care ceferiştii mai speră într-o minune. ■ Minune de care au mai beneficiat în repriza secundă când în minutul 14 Trifon a trimis din apropiere în... bară, iar Sabaiduc a reluat cu capul pe lângă poarta goală. ■ Partida a fost excelent condusă la centru de Ghiţă Balaj, indus în eroare însă de două semnalizări eronate, în repriza a doua, ale lui George Chitucea, cei dezavantajaţi fiind oaspeţii. ■ Meciul a fost spectaculos, echipa din Bocşa dorindu-şi victoria cu toate că a fost văduvită din retur de doi jucători care au debutat în Divizia A (Tudor şi Teleki), nemaiputându-se astfel înscrie în lupta pentru promovare. Şi asta, spun jucătorii, din cauza "masacrelor" de la brâu în jos din meciurile de la Moldova Nouă, cu Dunărea, şi Anina, cu Minerul.

NICOLAE PĂTRAŞCU: **"Sperăm să se facă dreptate, adică să se ia în considerare faptele întâmplate la Zăvoi. Atunci şi acest egal ne ajută."**

GICĂ MĂRGINEANŢU: **"Astăzi Dumnezeu n-a ţinut cu noi. La două bare care ni s-au opus golului şi faţă de un singur şut pe poartă al oaspeţilor, şi acela gol, orice comentariu e de prisos. S-a văzut că ne-am apărat şansele corect."**

P.F.

Concurs CHIBIŢ

Rezultate CHIBIŢ 9

1. C.S.M. Reşiţa - Rocar Bucureşti 2
2. U.M.T. - Drobeta Tr. Severin ..... ANULAT
3. U.T.A. - F.C. Bihor 1
4. Corvinul Hd. - Poli Tms. X
5. Crişul Chişineu Criş - Motorul Arad 1
6. Victoria Nădlac - Romvest Arad 1
7. Vulturii Lugoj - Conprest Lugoj 2
8. Moldova Nouă - Muncitorul Reşiţa 1
9. Victoria Călan - C.F.R Simeria 2
10. Chelsea Londra - F.C. Liverpool 1
11. Everton - Arsenal 2
12. Atletico Madrid - F.C. Barcelona 2
13. Celta Vigo - Dep. La Coruna 1
14. Verona - Juventus 1
15. Hamburg - Bayer Leverkusen 2

Cu două etape înainte de finalul concursului, doi participanţi au reuşit să se detaşeze în fruntea clasamentului general, mai ales datorită excelentelor rezultate obţinute în runda cu numărul 9.

Cel mai câştigat din această din urmă etapă a fost **IOAN MUJ** din **Arad, Aleea Agnita , bl. I, sc. B, ap. 10**, care singur fiind cu 13 puncte realizate, va intra în posesia premiului de 300.000 de lei.

Fruntaşii clasamentului după CHIBIŢ 9

Muj Ioan	Arad	88	Gafencu Adrian	Timişoara	81
Popescu Marcel	Arad	87	Secula Ion	Caransebeş	81
Comaromi Nicolae	Timişoara	82	Covaci Gavril	Arad	80
Crişan Gheorghe	Arad	82	Farcaş Marius	Timişoara	80
Iorgoaea Mihaela	Jimbolia	82	Gîţ Marian	Vladimirescu	80
Stoia Valeriu	Reşiţa	82	Jibriţchi Ianco	Reşiţa	80
Vărzan Daniel	Oţelu Roşu	82	Jigău Ioan	Arad	80
Boară Livius	Tr. Severin	81	Oprescu Cristian	Timişoara	80
Burcă Teodor	Arad	81	Rădos Bogdan	Deva	80
Cornian Mihai	Caransebeş	81	Şpir Ştefan	Arad	80
Erdely Alina	Lugoj	81	Ştirboiu Remus	Timişoara	80

PREMII ■ fiecare câştigător de etapă va fi răsplătit cu suma de **300.000 lei**

■ participantul care va totaliza cele mai multe puncte la sfârşitul celor 11 etape va primi suma de **2.000.000 lei,** iar cei clasaţi pe locurile 2 şi 3 vor fi premiaţi cu **1.000.000**, respectiv **500.000 lei**

■ premiile vor fi expediate câştigătorilor prin intermediul Poştei.

info CHIBIŢ

ATENŢIE La partida cu numărul 2 de pe talonul 9 (UMT - Drobeta Tr. Severin), care nu s-a mai disputat, conform regulamentului concursului se acordă un punct tuturor participanţilor, indiferent de semnul înscris în dreptul meciului respectiv.

* FLORIN BREZGA - Birda, Tm. După etapa cu numărul 9 totalizaţi 74 de puncte.

* GHEORGHE TEMIAN - Simeria. 73 de puncte după 9 etape, realizate astfel: 9+7+10+8+7+7+7+9+9.

* CĂLIN SELEŞANI - Lăpugiu. În etapa a 7-a aţi realizat 10 puncte.

* ION IVAŞCU - Hunedoara. După 9 etape, aveţi 47 de puncte, n-am intrat în posesia talonului cu numărul 3. Dacă dvs. depuneţi talonul joi, chiar şi seara, totul este în regulă, pe plic apărând ştampila poştei cel târziu cu ziua de vineri şi o oră matinală.

* IOAN COVACI - Arad. Din primele 8 etape la care aţi participat, aţi realizat 61 de puncte, astfel: 7+4+11+8+8+9+6+8.

* SORIN BĂIAŞ - Oravita. Am început să primim taloane de la dvs. odată cu etapa a 5-a şi aţi realizat 37 de puncte după etapa cu numărul 9.

* VIRUZAB PETRONELA - Dudeştii Vechi, Tm. Taloanele le-am primit toate, din primele 9 aţi realizat 67 de puncte.

* OVIDIU LAZĂR - Arad. Cu două etape înainte de finalul concursului, deţineţi 66 de puncte. Lipseşte talonul cu numărul 5.

* DOREL PALCONI - Izvin, Tm. Chiar dacă spuneţi că nu sunteţi un jucător inspirat la acest gen de concursuri, aţi reuşit să adunaţi 75 de puncte în nouă etape. Am primit şi talonul 5, pe care aţi realizat 9 puncte.

* CORNELIU MIRON - Arad. Aţi punctat în fiecare din primele 9 etape scurse până în prezent totalizând 65 de puncte. Se poate ca la viitoarea ediţie a concursului să intervină schimbări, chiar la numărul de jocuri programate pe un talon.

* CRISTIAN CONEAC - Arad. După 9 etape totalizaţi 79 de puncte realizate astfel: 7+7+11+8+8+9+10+8+11. Cât despre o reîntâlnire la "5 Butuci", oricând cu plăcere.

* VALENTIN FER - Timişoara. 54 de puncte după 9 etape, dar n-am primit talonul cu numărul 3.

* MARIUS FARCAŞ - Timişoara. După cum puteţi observa şi pe tabelul cu fruntaşii clasamentului, după nouă etape vă aflaţi la cota 80, puncte pe care le-aţi realizat astfel: 8+6+10+7+9+10+13+8+9.

* GHEORGHE CRIŞAN - Arad. Pe talonul cu numărul 7 aţi avut 6 meciuri ratate, cele cu numerele 1, 4, 6, 8, 13 şi 15, deci un total de 9 puncte.

* ALEXANDRU AVRAM - Deva. În etapa a 4-a aţi obţinut 5 puncte, iar după 9 runde totalizaţi 66 de puncte.

CHIBIŢ

	MECI	Pr.
1.	Poli Timişoara - Minerul Motru	
2.	Unirea Alba Iulia - UMT	
3.	Jiul Petroşani - UTA	
4.	Inter Sibiu - Corvinul	
5.	Minerul Certej - "U" Arad	
6.	Vestpetrom Arad - Caromet C-sebeş	
7.	Metalurgistul Cugir - Telecom Arad	
8.	Cetate Deva - Telecom Tms.	
9.	Arsenal Reşiţa - Minerul Mold. Nouă	
10.	Minerul Cozla - Metalul Bocşa	
11.	CSA Tms. - Bayern Tms.	
12.	MTK Budapesta - Dunaferr	
13.	Bradford - Liverpool	
14.	Perugia- Juventus	
15.	Arminia Bielefeld - Bayern München	

TALON II

Numele şi prenumele .....

.....

Adresa .....

.....

.....

.....

.....

Tel: .....

Talonul se trimite la Căsuţa Poştală 490, Of. Poştal 3, Timişoara

ATENŢIE: Ultima zi de depunere a taloanelor este joi

Red-fighters la Timişoara

S-a lăsat cu bătăi şi arestări...

Partida dintre Poli şi UTA de miercurea trecută a fost marcată de unele incidente între suporterii grupării arădene şi forţele de ordine. În urma acestor altercaţii, 3 tifosi arădeni au fost amendaţi cu suma de 400.000 de lei, iar liderul Luca Alecu şi-a petrecut noaptea de miercuri spre joi în arestul poliţiei timişorene, fiind eliberat joi dimineaţa. Am primit la redacţie un comunicat din partea "Suporter club UTA – Red-fighters". Din lipsa spaţiului, nu l-am putut redacta în totalitate, spicuind doar fragmente din acesta: **"La insultele şi jignirile unor suporteri timişoreni aflaţi în iminenta apropiere a locului unde se afla plasată galeria UTA-ei, un suporter arădean a intrat în discuţii cu aceştia, însă a fost reţinut imediat de forţele de ordine şi lovit cu sălbăticie. Au mai intervenit şi alţi suporteri, efectuându-se 3 arestări, cei în cauză fiind amendaţi cu suma de 400.000 de lei... La plecarea spre gară, un alt suporter arădean a fost reţinut şi amendat pentru că a glumit pe un ton neortodox cu alţi suporteri arădeni aflaţi pe trotuar... Cu aproximativ 25 de minute înainte de plecarea trenului spre Arad, fanii care se aflau în incinta gării şi nu aveau încă cumpărate bilete au fost scoşi în afara gării, pierzând trenul... Cu 10 metri înainte de urcarea în tren, trecând prin faţa forţelor de ordine, am arătat obrazul acestora. În urma acestui fapt, comandantul poliţiei T.F., din Gara de Nord, Eugen Iercu, a dispus arestarea mea. Am fost reţinut cu mandat pentru 24 de ore în arestul Poliţiei, iar în dimineaţa următoare am fost eliberat... Nu negăm faptul că suporterii, deseori, nu sunt <<uşă de biserică>>, însă, în acest caz, forţele de ordine au dat dovadă de o totală lipsă de profesionalism şi neîncercând nici un moment calmarea spiritelor prin dialog, lucru care se impunea! Rămâne la aprecierea dumneavoastră de a trage concluziile".**

"Credeau că glumim...",

ne-a declarat şeful Poliţiei T.F., EUGEN IERCU

Pentru a oferi o informare cât mai corectă a cititorilor noştri, am încercat să contactăm pe cineva din cadrul Jandarmeriei Timişoara responsabili de păstrarea ordinii şi liniştii publice la meciul Poli – UTA. Din păcate, nimeni n-a fost de găsit. L-am găsit însă pe comandantul poliţiei T.F. din gara Timişoara, Eugen Iercu, care ne-a declarat:

"De 3 ani suporterii UTA-ei circulă fără bilete pe această rută. Cei aproximativ 50 de arădeni care nu şi-au cumpărat bilet credeau că glumim atunci când le-am spus că nu vor urca în tren. Nu ne-au ascultat şi au suportat consecinţele, noi nelăsându-i să plece spre Arad fără tichet... <<Domnule, ce nesimţiţi sunteţi voi, poliţiştii>>, mi s-a adresat liderul lor, Luca Alecu, arătându-mi în acelaşi timp obrazul. Lui Luca Alecu i-a fost anulată închisoarea contravenţională rămânând doar cu amenda de 400.000 de lei, după ce i-a fost completat şi un formular de proces-verbal la sediul poliţiei T.F."

Stop cadru

● Se cunoaşte prietenia dintre suporterii Rapidului şi a tifosilor din vestul ţării. Deplasându-se la Reşiţa, **Legione Granata** a fost întâmpinată la gară de către ultraşii **guardei Roso Nera.** Pe toată durata sejurului în Banat, fanii campioanei en-titre au fost, în custodia lui Marcel Guşcă şi compania. După meci, bănăţenii i-au invitat la o halbă de bere şi un pahar de ... vorbă despre viitorul echipelor favorite, CSMR respectiv Rapid.

● În deplasarea la Hunedoara, fanii **Jiului** au avut la dispoziţie două autocare, cu care au efectuat distanţa de 100 de km. Accesul susţinătorilor minerilor în stadionul Corvinul s-a făcut pe baza reciprocităţii.

● Zilele acestea, la stadionul Corvinul va avea loc o şedinţă la care vor participa membrii Consiliului de Administraţie al clubului, echipa şi suporteri. Pe ordinea de zi, primul punct îl ocupă viitorul echipei şi sezonul 2000 – 2001, în care se doreşte o comportare mai bună decât în cel care se încheie pe 20 mai.

● Conducerea clubului **Rapid** a asigurat masa suporterilor de la "Legione Granata" pe drumul de întoarcere de la Reşiţa spre Bucureşti.

● **Guardia roso-nera** a purtat lungi discuţii referitoare la viitorul antrenor al CSMR-ului. Dintre numele care sunt vehiculate pentru postul de antrenor din viitorul sezon, numai Andone şi Multescu ar avea acceptul suporterilor, celălalt, **Sdrobiş**, nemaifiind dorit în nici un chip în Valea Domanului.

CARTEA GALBENĂ
ROMANIAN YELLOW BOOK
lansează pentru prima dată în România
anuarele profesionale şi directoriul naţional
R P D
R N D
Cea mai mare
18 cataloage bilingve (română - engleză)
bază de date din domeniul economic şi public
structurate pe branşe, domenii de activitate, subdomenii
cuprinzând peste 300.000 de firme şi instituţii ordonate pe domenii de activitate,
prezentate în română şi engleză
R P D
Timişoara, Str. Demetriade 1/3, O.P. 1 P.O. BOX 335, Tel./Fax: 056/214905, 214945, 282018
Bucureşti: Tel./Fax: 01/4304841; 092/404066, O.P. 1 P.O. BOX 366; E-mail: sedona@sedona.ro

COLŢUL MICROBISTULUI COMOD

Marţi, 9 mai
21.40: Bayern München - Real Madrid (Liga Campionilor) - Pro TV.

Miercuri, 10 mai
15.00: Rapid - Universitatea Craiova (Divizia A) - Pro TV
18.00: F.C. Braşov - Astra Ploieşti (Divizia A) - TVR 1
21.40: C.F. Barcelona - Valencia (Liga Campionilor) - Pro TV

Sâmbătă, 13 mai
22.00: campionatul spaniol - TVR 2

Deplasare la Petroşani

Suporterii echipei UTA care doresc să îşi însoţească echipa favorită pentru a o încuraja în deplasarea pe care UTA o va efectua sâmbătă la Petroşani sunt anunţaţi că au la dispoziţie un autocar care va pleca sâmbătă dimineaţa la ora 04,00, din faţa stadionului UTA.

Preţul deplasării este de 20.000 lei. Înscrieri şi informaţii se pot obţine zilnic la numerele de telefon: 094/507980 (Luca Alecu) şi 092/447779 (Armaş Ioan).

"SUPORTER CLUB UTA – RED FIGHTERS"

Liga suporterilor "Michael Klein"

"Dezastru..."

... din toate punctele de vedere", au fost cuvintele liderului Ligii suporterilor "Michael Klein", Marcel Borleanu, referitor la meciul de sâmbătă pierdut de favoriţi cu 2-1: **"Arbitrajul a fost penibil, echipa a jucat cum a jucat, nu ştiu ce să mai zic"**. Totuşi "Corbii" şi cei de la "Ligă" speră ca în deplasarea de la Sibiu, echipa favorită să se comporte mult mai bine şi să facă uitate eşecurile din ultima perioadă. În vederea deplasării pe Cibin, cei interesaţi sunt rugaţi să sune la numărul 093-327907 (Marcel Borleanu).

Commando Viola

"Vrem promovarea la anul"

"Tobele sunt la reparat, trei steaguri şi câteva banere au ars, ne prezentăm cu ce avem. De la anul sperăm să strângem rândurile şi să redevenim ce am fost", ne-a declarat liderul, Alin Boldura. Sunt ceva promisiuni de la principalul finanţator Claudio Zambon, cum că odată cu începerea campionatului suporterii alb – violeţilor să beneficieze de steaguri noi, fulare, banere şi tobe. **"Bineînţeles sperăm să promovăm, altfel..."** spunea acelaşi lider care e convins că la peluza sud se vor mai aduna circa 5.000 de fani cât erau şi pe vremea când Poli evolua în Divizia A. La meciul de sâmbătă, contra lui Minerul Motru, galeria contează pe cât mai mulţi suporteri, deoarece acesta va fi ultimul joc al lui Poli de pe teren propriu din actuala stagiune.

Mesaj din Giuleşti pentru Commando Viola

"Simţim lipsa galeriei Commando Viola din Divizia A. Vă aşteptăm să reveniţi în eşalonul de elită, în vederea formării celor mai adevărate galerii din ţară. Suntem alături de Poli", a spus, cu ocazia vizitei alb – vişiniilor din Giuleşti în Banat, Gigi "Corsicanu", din galeria "Legione Granata".

PLICUL CU SURPRIZE

CRISTIAN KLEMENS – Tomnatic, TM. "Sper ca echipa noastră de aici, din Banat, Poli, să evite retrogradarea şi din următorul sezon va lupta promovarea în prima divizie". După toate probabilităţile, prima parte a dorinţei vi se va îndeplini. Rămâne de văzut restul! În ceea ce priveşte rezultatele pe care ni le solicitaţi, vă cerem răbdare şi înţelegere. Va veni şi rândul lor!

MIHAI NICOLE – Caransebeş. Emerich Dembrovschi nu a jucat niciodată la UTA. Probabil l-aţi confundat cu Otto Dembrovschi, cel care a făcut parte din marea echipă a arădenilor, campioană a României în 1969 şi 1970, formaţie care a reuşit eliminarea celebrului Feyenoord Rotterdam, deţinătoarea la zi a Cupei Campionilor Europeni în 1970. Emerich Dembrovschi a jucat în Divizia A doar la două echipe, Dinamo Bacău (ulterior SC Bacău, acum FCM Bacău) în perioada 1967 – 1974 şi Poli Timişoara, între 1974 – 1981. A evoluat în 386 meciuri în prima divizie şi a marcat 108 goluri. În naţională a jucat de 27 de ori, marcând 9 goluri. Considerat cel mai bun jucător al echipei României la Campionatul din Mexic 1970 urma să i se ridice o statuie, ca şi altor 15 jucători, cei mai buni ai celorlalte participante la respectiva competiţie, statui care urmau să străjuiască una dintre aleile din jurul stadionului Azteca din Ciudad de Mexico. Până la urmă, proiectul nu a mai fost pus în aplicare. A mai făcut parte din rândul tricolorilor calificaţi în sferturile de finală ale Campionatului European din 1972.

NICOLAE CHIŞ – Hunedoara. Corvinul trebuie să primească de la Rapid aproximativ un milion de dolari pentru transferul lui Bogdan Lobonţ la Ajax Amsterdam. Banii vor intra în contul clubului hunedorean în funcţie de datele când celebra echipă olandeză va vira sumele de transfer în contul rapidiştilor.

CLAUDIU GABRIEL IACOB – Arad. Interesante proiectele dumnevoastră vizând desfăşurarea Campionatelor europene şi mondiale. Fiind foarte ample, este destul de dificilă publicarea lor. Poate le trimiteţi la UEFA şi FIFA şi poate, cine ştie, diriguitorii celor două foruri s-ar putea să ţină cont de ele.

CORNEL SERACIN – Timişoara. Coeficientul stabilit de UEFA pentru ţările participante la cupele europene intercluburi este relativ simplu de stabilit. Pentru fiecare victorie se primesc 2 puncte, iar pentru remiza (după 90 de minute) un punct. Pentru calificarea în sferturi, semifinale şi finalele competiţiilor, echipele respective primesc câte un punct suplimentar. La finele unui sezon, totalul punctelor obţinute de echipele unei ţări se împarte la numărul echipelor din ţara respectivă care au participat la cele două cupe, rezultând coeficientul UEFA pentru sezonul respectiv. Clasamentul ţărilor se face în funcţie de sumele coeficienţilor realizaţi în ultimii cinci ani, criterii după care se repartizează numărul de locuri pentru participarea în cele două competiţii. Pentru locurile din sezonul 2000 – 2001 s-au calculat punctele obţinute în perioada 1994 – 1999.

DARAGICS ANDREI IOAN – Vinga, AR. Ne solicitaţi **"rezultatele pe care le-a obţinut ITA în campionatul 1945 – '46"**. În sezonul respectiv Federaţia Română de Fotbal n-a organizat campionate în sistem divizionar la nivel naţional. Ca urmare a reorganizării, s-au jucat competiţii locale în vederea stabilirii ierarhiilor. Divizia A urma să aibă 14 echipe, primele 4 din campionatul capitalei şi alte 10 din ţară, câştigătoare ale competiţiilor locale şi regionale. ITA şi-a câştigat locul în prima ligă, iar în Divizia B (organizată pe 3 serii) urmau să participe în campionatul 1946 – '47 şi echipele arădene Sparta, CFR, Gloria şi AMEFA.

IVAN DE LA PANĂ

* Aştept în continuare scrisorile dumneavoastră pe adresa C.P. 490, O.P. 3, 1900.

Campionatul național de juniori — SERIA 10

Etapa a 25-a:

CSȘ LUGOJ – CFR 0-0
CSȘ REȘIȚA – CSM REȘIȚA 0-5 (0-2)
BANATUL – CSȘI TIMIȘOARA 3-2 (2-0)
UNIV. ARAD – ELECTRICA 3-2
VESTPETROM – INTER 0-1 (0-0)
GLORIA - TELECOM ARAD 7-1 (3-0)
POLI – UMT 7-0 (2-0)
TELECOM TIMIȘOARA – UTA 0-2 (0-0)

Etapa a 27-a (joi, 11 mai): Banatul – CFR, Gloria – CSM Reșița, Telecom Timișoara – CSȘ1 Timișoara, CSȘ Lugoj – CSȘ Reșița, Inter – Electrica, Poli – Telecom Arad, Vestpetrom – UMT, Univ. Arad – UTA.

Etapa a 28-a (duminică, 14 mai): Electrica – CSȘ Lugoj, CFR – Gloria, UMT – Inter, CSȘ Reșița – Banatul, CSȘ1 Timișoara – Poli, CSM Reșița – Telecom Timișoara, Telecom Arad – Univ. Arad, UTA – Vestpetrom.

Etapa a 26-a:

INTER – CSȘ LUGOJ 2-1 (1-0)
Crețu, Biro – Miclăescu
CFR – CSȘ REȘIȚA 1-1 (1-0)
Tofan – Rotariu
CSȘI TIMIȘOARA – GLORIA 8-0 (3-0)
G. Mihai (5), Sușman (2), Lontiș
CSM REȘIȚA – BANATUL 4-1 (3-0)
Bobescu, M. Radu, Burlan (2) – Jivan
UTA – POLI 2-1 (0-0)
Melnic, Selegean – Chinezoni
TELECOM ARAD – TELECOM TMȘ. 1-3 (0-0)
Mateia (2), Roșu (pt. oaspeți)
UMT – UNIV. ARAD 11-0 (6-0)
Gagyi (6), Onaca (2), Lupu (2), Sandu.
ELECTRICA – VESTPETROM 3-1 (1-1)

CLASAMENT

1(.1). CSȘ 1 TMȘ	26	21	1	4	90-15	64	+25
2(.2). UTA	26	19	3	4	80-27	60	+21
3(.3). L.BANATUL	26	17	3	6	59-38	54	+15
4(.4). VESTPETROM	26	14	5	7	50-31	47	+8
5(.5). POLI TMȘ	26	13	3	10	80-53	42	+3
6(.6). CSM REȘIȚA	26	12	4	10	56-31	40	+1
7(.8). INTER ARAD	26	11	6	9	51-65	39	0
8(.7). TELECOM AR	26	11	4	11	45-46	37	-2
9(.9). CSȘ LUGOJ	26	9	7	10	40-45	34	-5
10(11). TELECOM TMȘ	26	9	5	12	58-58	32	-7
11(10). CFR TMȘ	26	8	8	10	28-29	32	-7
12(12). GLORIA REȘIȚA	26	8	5	13	54-68	29	-10
13(13). CSȘ REȘIȚA	26	8	5	13	33-61	29	-10
14(14). UMT	26	9	0	17	35-61	27	-12
15(15). ELECTRICA	26	4	4	18	30-70	16	-23
16(16). U ARAD	26	3	1	22	17-108	10	-29

(cifrele din paranteză indică locul ocupat săptămâna trecută)

Banatul și-a spălat rușinea

LPS BANATUL - CSȘ 1 TIMIȘOARA 3-2 (2-0)

Stadion "Banatul", teren bun, timp frumos, spectatori 30.
BANATUL (echipament: alb-violet / violet): BURTIC (46, Damian) - Batki, BODO, DOROIMAN, Druță (46, Goraș) - Brazovan, Toma , MACOVEI, CRAINIC (78, Ususan) - Schipor, JIVAN.
Antrenor: Vasile Gaboraș. Pe bancă: Vet.
CSȘ 1 (echipament: alb-albastru / albastru): Russ - C. Opran - Muscă, Voin, Lontiș - Hurban (40, Suciu), ȘUȘMAN, F. OPRAN - Deaconu, BĂNICĂ, G. MIHAI.
Antrenor: Ioan Mafa. Pe bancă: Sava, Roșca, Bichiș.
Au marcat: 1-0, CRAINIC (min. 6) care a reluat din 5 metri balonul respins de Russ la șutul lui Macovei; 2-0, CRAINIC (min. 25) care a reluat în poarta goală pasa înapoi semnată Jivan; 2-1, G. MIHAI (min. 51), cu capul, la centrarea lui Bănică, profitând de ieșirea haotică a lui Damian; 3-1, DOROIMAN (min. 80), căruia i-a revenit o minge în urma pătrunderii în careu a lui Macovei, șutând sec în stânga portarului; 3-2, MUSCĂ (min. 85), cu capul, dintr-o lovitură de colț executată de Bănică.
Arbitri: G. Dan - R. Urechiatu, C. Avram (toți din Timișoara).
Cartonașe galbene: Bodo, Schipor - Deaconu (2).
Cartonașe roșii: Deaconu (66).
Juccătorul meciului: JIVAN.
Nota meciului: 6,5.

● Partida disputată pe terenul din incinta Liceului Banatul, a dat prilej gazdelor să-și salveze onoarea, serios șifonată după precedenta întâlnire acasă (1-7 cu UTA). De asemenea, elevii lui Gaboraș și-au luat revanșa față de CSȘ 1, după ce în tur rezultatul a fost de 4-0 în favoarea echipei antrenată de Ioan Mafa ● Prima repriză a fost dominată tactic de Banatul, ai cărei echipieri, pe lângă jocul pragmatic în atac, au reușit să anihileze printr-un joc eficient și bine executat la ofsaid, trioul ofensiv al oaspeților: Deaconu - Bănică - G. Mihai ● Realmente fulminant a fost finalul partidei, când după ce vizitatorii au reușit să reducă din handicap în minutul 85, aceștia și-au permis luxul să se joace cu trei ocazii de gol în prelungirile meciului, ratând un rezultat de egalitate, care, dacă ar fi să judecăm exclusiv după ambiția cu care s-a jucat, ar fi fost echitabil.

LUCIAN HIDIȘ

Srbijanka în Ungaria

In urma loviturilor de departajare... doar locul 4

În zilele de 5-7 mai, orașul Bekecsaba a devenit capitala fotbalului în Ungaria, întrucât peste 500 de copii și-au dat întâlnire pentru a disputa **Cupa Iunii mai**, ajunsă la a 9-a ediție. La competiție a fost invitat și clubul timișorean Srbijanka Giuchici, care s-a prezentat în Ungaria cu generația 1986 (15 jucători, însoțiți de **Miroslav Giuchici** plus antrenorii **Adrian Șetu** și **Cristian Safta**).

Organizatorii au decis ca pentru fiecare generație (la turneu au participat copii de la patru grupe de vârstă) să participe 8 echipe, împărțite în 2 grupe de câte 4, urmând a se juca după sistemul "fiecare cu fiecare", după care fiind programate direct finalele și meciurile de clasament. La categoria 1986 grupa A a cuprins formațiile Srbijanka, Uj Gorod (Ungvar) din Ucraina, Școala Sportivă Debrecen și Elöre Bekecsaba, iar în grupa B au fost repartizate formațiile Șc. Sp. Komalho (Slovacia), Nyiregyhaza, Șc. Italiană de Fotbal Debrecen și FC Mezöbereng.

Ziua de sâmbătă, 6 mai, a fost rezervată jocurilor din grupă urmând ca duminică să se dispute finalele și celelalte meciuri de clasament. Astfel, sâmbătă la ora 9 în primul meci al grupei A, **Srbijanka – Elöre Bekecsaba 3-0 (1-0)**, timișorenii beneficiind de două autogoluri ("coautori" Bloancă și Iliescu) ale gazdelor, celălalt gol fiind marcat de **Gherman**. La ora 11, juniorii lui Mima Giuchici au dat piept cu Șc. Sp. Debrecen, echipa ungară participând în iarnă la Cupa TEC unde a ocupat poziția a treia. A fost **Debrecen – Srbijanka 4-1 (1-1)**, pentru timișoreni marcând **Bloancă**. În ultimul meci al grupei: **Srbijanka – Uj Gorod 1-0 (0-0)**, timișorenii impunându-se prin golul pe care l-a marcat **Șaki Abudable**. În urma acestor meciuri clasamentul grupei A a arătat astfel: 1. Șc. Sp. Debrecen 9p. 2. Srbijanka -6p. 3. Bekecsaba – 3p și 4. Uj Gorod – 0p. Așadar locul 2 și dreptul de a juca finala mică pentru juniorii români, a căror adversar a fost locul secund din cealaltă grupă, și anume Nyiregyhza. Cele două formații s-au întâlnit în ziua următoare, cele 50 de minute regulamentare de joc (2 reprize × 25 minute) nefiind suficiente pentru a departaja combatantele. În cele din urmă s-au impus jucătorii de la Nyiregyhaza a căror portar, Horvath a prins o zi de excepție. Așadar: **Nyiregyhaza – Srbijanka 0-0, 3-2 la 11m** și doar locul 4 pentru juniorii timișoreni. Despre performanța elevilor săi, Miroslav Giuchici a declarat: **"Am fost și sunt supărat pe unii din jucătorii mei, care au fost, nu știu de ce, blocați și emotivi și nu au arătat ce știu. Totuși remarc pe portarul Buteș și pe jucătorii Vițan, Bloancă, Kolga și Șaki"**. Cât despre organizare, aceasta a fost apreciată ca fiind foarte bună de conducătorul școlii timișorene de fotbal.

ȘTEFAN MARTON

● **TURNEUL ZONAL JUNIORI C**. Inter Arad, antrenată de **Vasile Pasc**, a câștigat faza zonală în campionatul juniorilor C. Arădenii au câștigat toate partidele disputate la Arad, în ordine, 1-0 cu Banatul, 2-0 cu Jiul Petroșani și 2-1 cu CSȘ Caransebeș. Celelalte rezultate: Jiul - CSȘ Caransebeș 3-0, Banatul - CSȘ Caransebeș 4-2. Din lotul Interului au făcut parete: **Bondar, Mitran, Zorilă, Hetco, Hazaș, Curta, Budacă, Piper, Roșu, Nica, Moț, Pălincaș, Sociu**. Reamintim că faza semifinală va fi găzduită tot de Arad, între 11 și 13 mai.

● **MIGRAȚIE MASIVĂ SPRE SENIORI**. Rezultatele necorespunzătoare obținute în această săptămână de Vestpetrom sunt scuzabile având în vedere subțirimea lotului echipei antrenate de **Marcel Sârbu**. Acest lucru se datorează faptului că nu mai puțin de 6 juniori ai echipei arădene au fost solicitați să joace la seniori. Cei șase, de altfel piese de bază în formația arădeană sunt: **Balint, Edu, Ciobu, Nistor, Mihali, Pavel**.

BLITZ

● **DAN TOMA REVINE**. Talentatul mijlocaș de la Telecom Arad, **Dan Toma** își va relua antrenamentele începând de luna viitoare. Toma, folosit cu succes și la seniori, este în convalescență după hepatită.

● **UTIȘTII PE EUROSPORT**. Canalul de televiziune Eurosport a transmis sâmbătă în direct meciul reprezentativei de juniori a României Under 17, împotriva selecționatei Poloniei. Au jucat pentru tricolori nu mai puțin de 5 juniori ai UTA-ei, și anume: **Huțan, Demian, Fritea, Mărginean** (care a fost și căpitanul echipei) și **Ianu**. Din nefericire rezultatele românilor au fost catastrofale, ei nereușind să marcheze nici un gol: 0-1 cu Grecia, 0-1 cu Spania și 0-3 cu Polonia. În aceste condiții, România s-a clasat pe ultimul loc în grupă, nereușind calificarea în sferturile turneului final al Campionatului European.

● **TRIMIS ÎN TRIBUNE**. Antrenorul lugojean **Simion Moatăr** a contestat în mod virulent arbitrajul partidei susținute de echipa sa la Arad cu Inter, fiind trimis în tribune de centralul respectivului meci. După joc, Moatăr a declarat că maniera în care a fost arbitrată disputa a defavorizat echipa sa în obținerea unui rezultat mai bun.

● **INCIDENTE LA REȘIȚA**. Partida dintre Gloria Reșița și Telecom Arad, disputată în etapa intermediară de joi a avut un final neașteptat: în timp ce oaspeții se pregăteau să facă duș, au fost asaltați de câțiva jucători ai gazdelor, încingându-se o bătaie în toată regula. În urma acestor incidente, **Lingurar** s-a ales cu arcada spartă, iar **Niculeasa** a fost internat a doua zi la spital cu afecțiuni grave la maxilar. Cei doi telefoniști au plătit pentru tratamentul pe care l-au aplicat în tur, la Arad, colegilor de la CSȘ Reșița.

● **CUPA LICEELOR**. Marți, 9 mai, pe terenul din incinta Liceului Banatul se va disputa meciul contând pentru competiția de nivel național rezervată liceelor sportive, care va opune Liceul Banatul și echipa reprezentantă a județului Mehedinți. Partida este programată să înceapă la ora 14.00.

RADIO TIMIȘOARA Divizia Sport vă oferă
ZILNIC trei rubrici informative la orele: **6[15], 17[05], 21[15]**
SÂMBĂTĂ. Orele 11[00] - 13[00] -
Actualități, muzică, sport - Transmisii directe alternative de la meciurile din seria a II-a a diviziei B de fotbal
DUMINICĂ. Orele 11[00] - 12[00] -
Actualități, muzică, sport. Emisiune de note, comentarii, interviuri, relatări în direct.

ANALOG
a tv
O televiziune pentru TIMIȘOARA

Konica
Laborator foto
CELE MAI MICI PREȚURI
Timișoara,
str. Lucian Blaga nr. 2
MAGAZIN DOMINO

CENTRUL AUTO
IATSA 2
Doctorul mașinii dumneavoastră
Timișoara, Calea Șagului nr.201
Secretariat tel: 056-950
Vânzări tel-fax: 056-285369
TEL 950
Nou!
Ofertă specială
Numai în luna aprilie!
DACIA
Reduceri de prețuri:
de până la **6.000.000** lei !

SERIE A

TITLUL SE VA DECIDE DIN NOU ÎN ULTIMA ETAPĂ ŞI TOT LA PERUGIA!

După desfăşurarea penultimei runde s-a mai clarificat şi problema ultimei retrogradate, Torino urmând să se întoarcă după numai un an în Serie B. Dar toţi ochii au fost aţintiţi la duelul pentru "scudetto". Pe parcursul celor 90 de minute s-au consemnat aproape toate variantele posibile. Astfel, după ce Conceicao a deschis scorul pentru Lazio, romanii s-au aflat la egalitate de puncte cu Juve. Golul lui Signori a restabilit diferenţa de două puncte în favoarea torinezilor, pentru ca reuşita lui Del Piero să asigure în acel moment titlul lui Juve, dar euforia n-a durat decât două minute pe "Delle Alpi", Simeone aducând-o din nou în avantaj pe gruparea lui Eriksson. S-au menţinut astfel cele două puncte diferenţă în favoarea elevilor lui Ancelotti, totul urmând să se decidă în ultima etapă, culmea, rivala lui Lazio jucând din nou la Perugia, ca şi A.C. Milan în sezonul trecut. Atunci rossoneri au învins şi au câştigat campionatul, ceea ce probabil va face şi acum Juventus, foarte aproape de al 26-lea "scudetto", al 4-lea în ultimii 6 ani. Deşi boss-ul Perugiei, Luciano Gaucci, a declarat că în caz de eşec jucătorii săi vor sta în cantonament până la 30 iunie!

A.C. Milan mai are nevoie de un punct pentru a-şi asigura participarea în Champions League, Inter şi Parma urmând probabil să susţină un joc de baraj pentru ultimul loc în competiţia numărul unu din Europa rezervată echipelor de club.

JUVENTUS - PARMA 1-0

Stadion "Delle Alpi", spectatori 55.000. Marcator: Del Piero (60).

Joc destul de echilibrat, cu două-trei ocazii mai mari ale gazdelor în prima parte, Buffon salvând la şuturile lui Del Piero şi Conte, Fuser degajând din preajma liniei porţii la reluarea lui Montero. De partea cealaltă o singură fază mai notabilă, cu brazilianul Amoroso în prim plan. Golul mult aşteptat a venit după o centrare a lui Pessotto, Del Piero învingându-l cu o lovitură de cap pe Buffon, decarul lui Juve înscrind din acţiune după o aşteptare de 567 de zile. O fază mult contestată s-a petrecut în minutul 86. Amoroso a executat un corner pentru oaspeţi, Cannavaro s-a înălţat şi a trimis cu capul în plasă. Arbitrul Massimo De Santis, din Tivoli, în vârstă de 38 de ani, aflat la al 58-lea joc pe prima scenă, a anulat însă golul, declarând că a fluierat o obstrucţie în careul mare asupra a doi jucători ai lui Juve, înainte ca Fabio Cannavaro să atingă balonul! Meciul s-a încheiat cu o transversală a lui Davids şi Parma a pierdut a 6-a oară la Torino, având doar o victorie la activ aici, 4-2 (27 februarie anul trecut), succes care a dus la demisia lui Lippi şi înlocuirea acestuia cu Ancelotti.

BOLOGNA - LAZIO 2-3

Stadion "Renato Dall' Ara", spectatori 38.000. Marcatori: Signori (38, 88) - Conceicao (24), Simeone (62), Salas (74).

Timp ploios, teren alunecos, 10.000 de suporteri laziali, 600 de agenţi deplasaţi pentru menţinerea ordinii, cam acesta a fost decorul în care s-a disputat acest meci, oaspeţii neputând să-i alinieze pe S. Inzaghi, suspendat şi Mihajlovici, accidentat. Bologna a dominat în prima repriză, oaspeţii pierzându-l pe portarul titular, Marchegiani, după numai două minute, acesta accidentându-se la un duel cu Binotto. În repriza secundă antrenorul Eriksson a forţat victoria, aruncându-l în luptă şi pe Ravanelli, golul lui Simeone tăind practic aripile gazdelor, Lazio câştigând a treia oară pe "Dall' Ara" în ultimii 24 de ani. Inutile eforturile excelentului Signori, care a marcat două goluri spectaculoase.

ROMA - MILAN 1-1

Stadion "Olimpico", spectatori 64.058. Marcatori: Zago (11) - Shevchenko (82-penalty).

Rezultatul n-a fost tocmai conform cu cele petrecute pe gazon, gazdele având ocazii mai clare de-a înscrie. Inspiraţia lui Zaccheroni a fost introducerea pe teren, în minutul 80, a lui Bierhoff, care la o fază de atac s-a aruncat ca-n bazin, obţinând un penalty, transformat apoi de Shevchenko. Şi astfel rosso-neri, fără accidentatul Maldini, au obţinut în sfârşit o remiză în capitală după ce-au pierdut ultimele 3 confruntări în fieful giallo-rossilor, nemarcând nici un gol, primind în schimb 9!

INTER - FIORENTINA 0-4

Stadion "Giuseppe Meazza", spectatori 75.000. Marcatori: Chiesa (31, 46), Batistuta (69), Bressan (87).

În cei 92 de ani de existenţă, Inter n-a suferit o astfel de corecţie pe teren propriu. În primele 45 de minute Toldo a avut 3 intervenţii reuşite, Fiorentina deschizând scorul pe contraatac. La doar 19 secunde după ce-a început mitanul doi, Zanetti a pasat neglijent acasă, Batistuta a interceptat, mingea a ricoşat la Chiesa şi scorul a devenit 0-2. În continuare pe teren s-a aflat o singură echipă, Mutu luând locul lui Roberto Baggio, care a evoluat probabil pentru ultima dată în faţa suporterilor milanezi.

LECCE - TORINO 2-1

Stadion "Via del Mare", spectatori 25.753. Marcatori: Sesa (55), Conticchio (79) - Ferrante (67-penalty).

Un adevărat baraj pentru evitarea retrogradării, pugliezii jucând mai bine, înscriind două goluri din afara careului mare, primul după o lovitură liberă. Finalul a fost tensionat cu două "roşii" în contul vizitatorilor, văzute de Mendez şi Sommese.

VENEZIA - BARI 0-1

Stadion "Pierluigi Penzo", spectatori 8.043. Marcator: Innocenti (78).

S-a jucat aproape în sens unic, pugliezii fiind evident mult mai motivaţi. Golul victoriei, prima pentru Bari în lagună după 42 de ani (a fost tot 1-0 în februarie 1958), a fost realizat de fundaşul Innocenti, succes echivalent cu rămânerea "cocoşeilor" în Serie A.

ENRICO CHIESA, cel care a dat un recital pe "San Siro"

REGGINA - VERONA 1-1

Stadion "Comunale", spectatori 25.060. Marcatori: Bogdani (26) - Cammarata (58).

Prima repriză a fost a gazdelor, la finele meciului declanşându-se o adevărată fiestă la Reggio Calabria, salvarea de la retrogradare fiind considerată o performanţă deosebită. Felicitări şi pentru returul de excepţie al celor de la Verona, ajunşi la 14 jocuri consecutive fără înfrângere.

UDINESE - PERUGIA 2-1

Stadion "Friuli", spectatori 19.000. Marcatori: Warley (38), Margiotta (60) - N. Amoruso (40).

Elevii lui Mazzone nu meritau să piardă! La 0-0 au avut o bară, autor Nicola Amoruso, în final anulându-li-se şi un gol pe motiv de ofsaid. Udinese n-are voie să piardă în ultima etapă, la Milano, pentru a spera la o participare în Cupa UEFA.

PIACENZA - CAGLIARI 1-1

Stadion "Galleana", spectatori 4.000. Marcatori: Villa (14-autogol) - Suazo (9).

Joc fără nici o importanţă, ambele formaţii fiind demult retrogradate, stabilindu-se recordul negativ de spectatori în această ediţie de campionat.

Golgeterii: **23 goluri:** Shevchenko (Milan); **21 goluri:** Crespo (Parma); **20 goluri:** Batistuta (Fiorentina); **17 goluri:** Montella (Roma); **16 goluri:** Ferrante (Torino); **15 goluri:** F. Inzaghi (Juventus).

SANDU USUSAN

Serie A

1(.1). JUVENTUS	33	21	8	4	46-19	71	+20
2(.2). LAZIO	33	20	9	4	61-32	69	+21
3(.3). MILAN	33	15	13	5	61-40	58	+10
4(.4). INTER	33	16	7	10	56-36	55	+4
5(.5). PARMA	33	15	10	8	48-36	55	+7
6(.6). ROMA	33	14	11	8	55-32	53	+2
7(.7). UDINESE	33	13	11	9	55-41	50	-1
8(.8). FIORENTINA	33	12	12	9	45-38	48	0
9(.9). VERONA	33	10	12	1	38-43	42	-6
10(11). REGGINA	33	9	13	11	31-39	40	-11
11(13). LECCE	33	10	10	13	31-45	40	-11
12(10). BOLOGNA	33	9	12	12	31-38	39	-12
13(12). PERUGIA	33	11	6	16	35-52	39	-9
14(14). BARI	33	10	8	15	33-47	38	-10
15(15). TORINO	33	7	12	14	33-46	33	-15
16(16). VENEZIA	33	6	8	19	30-57	26	-25
17(17). CAGLIARI	33	3	13	17	29-52	22	-26
18(18). PIACENZA	33	4	9	20	18-43	21	-30

(cifrele din paranteză indică locul ocupat săptămâna trecută)

Etapa viitoare **duminică, 14 mai, ora 16.00:** Bari - Bologna; Cagliari - Inter; Fiorentina - Venezia; Lazio - Reggina; Milan - Udinese; Parma - Lecce; Perugia - Juventus; Torino - Piacenza; Verona - Roma.

DIN FRIULI PÂNĂ-N SARDINIA

● Bomberul lui Juventus, **Filippo Inzaghi,** este pe cale să se despartă de gruparea din Piazza Crimea nr.7. El a cerut o mărire de salariu începând din vară, dar a fost categoric refuzat de directorul sportiv **Luciano Moggi.** Acest lucru l-ar putea determina pe atacantul bianco-nerilor să se orienteze spre un alt club, A.S. Roma fiind deja interesată de achiziţionarea sa. Apropo de **Inzaghi,** acesta n-a mai înscris pentru Juve de 8 etape, fapt nemaiîntâlnit de la sosirea sa la Torino...

● La puţin timp după golul egalizator al lui A.C. Torino, antrenorul lui Lecce, **Alberto Cavasin,** a fost eliminat de centralul **Collina.** Deosebit de nervos, tehnicianul în cauză a luat loc în tribună, rămânând chiar la bustul gol, în semn de protest!

● Atacantul lui Cagliari, **Suazo,** originar din Honduras, a marcat primul său gol în Serie A de la sosirea în peninsulă.

● **Beppe Signori,** după o evoluţie strălucită împotriva fostei sale echipe, Lazio, a ajuns la 150 de goluri înscrise în prima ligă, realizările de duminica trecută fiind primele în poarta romanilor...

● Un alt super-atacant, **Gabriel Batistuta,** totalizează în schimb 15 goluri marcate împotriva lui Inter Milano, învingându-i pe toţi portarii care au evoluat în ultima perioadă la nerazzurri: **Zenga, Pagliuca şi Peruzzi!**

Va divorţa PIPPO INZAGHI de "Bătrâna doamnă"?

● **Diego Simeone,** mijlocaşul lui Lazio, a punctat duminică împotriva lui Bologna cu piciorul, după ce înscrisese ultimele sale 15 goluri doar cu capul!

● **Carlo Ancelotti,** tehnicianul lui Juve, a obţinut a 100-a victorie într-un joc oficial în cariera de antrenor. **Giovanni Trapattoni** a stat în schimb pentru a 100-a oară pe banca suferinţelor celor de la Fiorentina, iar goalkeeper-ul violeţilor, **Francesco Toldo,** a evoluat pentru a 200-a oară în "massima serie".

● La finele meciului A.S. Roma – Milan suporterii gazdelor i-au contestat vehement pe jucătorii lui **Fabio Capello,** care au ratat practic şi ultima şansă de-a participa în viitoarea ediţie a Ligii Campionilor. Căpitanul echipei, **Francesco Totti,** s-a deplasat imediat la Curva Sud, încercând să discute cu fanii, aceştia revenind apoi la sentimente mai bune. Şi încă un amănunt picant. Pe "Olimpico" golul lui **Del Piero** a fost îndelung aplaudat, în timp ce reuşita lazialului **Simeone** a fost primită cu multă răceală.

SERIE B

A 5-A ÎNFRÂNGERE EXTERNĂ CONSECUTIVĂ A LIDERULUI

Derby-ul rundei s-a jucat pe "Luigi Ferraris", gazdele având neapărată nevoie de victorie, pe care n-au mai cunoscut-o de 7 etape, suferind în acest interval 5 eşecuri. **SAMPDORIA – VICENZA 3-1: Palmieri (60), Vasari (68), Flachi (88) – Bucchi (86).** Liderul a pierdut a 5-a oară consecutiv în deplasare, ratând un penalty prin Comandini, în minutul 86, fază la care Bucchi a introdus însă mingea în plasă. Genovezii mai speră astfel în promovare, mai ales că alte două fruntaşe s-au mulţumit doar cu remize.

BRESCIA – CESENA 1-1: Yllana (30) – Taldo (18). Oaspeţii au triumfat ultima dată în fief-ul "rândunelelor" la 7 octombrie 1979, scor 1-0.

CHIEVO – ATALANTA 1-1: Marazzina (71) – Dundjerski (21)

În alte două partide s-au înscris câte 5 goluri. **SALERNITANA – COSENZA 4-1: Di Michele (60 – penalty, 68), De Cesari (79), Guidoni (87) – Tatti (52).** A fost al 35-lea joc între cele două grupări la Salerno, calabrezii câştigând o singură dată!

PISTOIESE – TERNANA 3-2: A. Carbone (28), Banchelli (48), Benin (64) – Borgobello (33), Miccoli (46).

FERMANA – GENOA 2-1: Fanesi (63), Chianese (88) – Francioso (43). Succes surprinzător al lanternei roşii, oaspeţii pierzând astfel orice şansă de-a reveni la finele campionatului în prima ligă.

SAVOIA – MONZA 1-2: Kanjengele (32) – Brncici (30), Lantignotti (87 –penalty); RAVENNA - PESCARA 2-1: Romeu (5), Dell'Anno (79) – Rossi (34); ALZANO – TREVISO 2-2: Solimeno (25), Madonna (55) – Bortoluzzi (38), Beghetto (63)

Luni, 8 mai, după închiderea ediţiei s-a jucat meciul **EMPOLI – NAPOLI,** oaspeţii nereuşind până acum nici un succes pe terenul toscanilor în precedentele 6 întâlniri.

Serie B

1. (..) VICENZA	33	17	6	10	58-37	57	+9
2. (..) BRESCIA	33	14	13	6	47-30	55	+4
3. (..) ATALANTA	33	15	9	9	43-31	54	+6
4. (..) NAPOLI	32	14	11	7	44-34	53	+5
5. (..) SAMPDORIA	33	13	11	9	36-31	50	+2
6. (+1) SALERNITANA	33	13	10	10	50-45	49	-2
7. (+1) TREVISO	33	12	10	11	43-39	46	-2
8. (-2) GENOA	33	13	7	13	40-36	46	-5
9. (+3) RAVENNA	33	10	13	10	31-30	43	-5
10. (-1) CHIEVO	33	10	12	11	40-42	42	-9
11. (..) CESENA	33	8	17	8	38-34	41	-10
12. (+3) MONZA	33	8	17	8	36-37	41	-10
13. (-3) PESCARA	33	8	16	9	49-44	40	-8
14. (-1) COSENZA	33	9	13	11	28-35	40	-8
15. (-1) TERNANA	33	8	15	10	35-41	39	-9
16. (+2) PISTOIESE*	33	11	9	13	33-37	38	-13
17. (..) ALZANO	33	9	11	13	31-41	38	-13
18. (-2) EMPOLI	32	9	11	12	29-45	38	-7
19. (..) SAVOIA	33	6	11	16	31-50	29	-22
20. (..) FERMANA	33	6	10	17	32-55	28	-23

*) Echipă penalizată cu 4 puncte

Parantezele indică nr. de locuri urcate (+) sau coborâte (-) în clasament, comparativ cu săptămâna trecuta. (..) = staţionare

Etapa viitoare **Vineri, 12 mai, ora 21.45:** Pescara – Sampdoria; **duminică, 14 mai, ora 16.00:** Atalanta – Empoli; Cosenza – Fermana; Genoa – Brescia; Monza – Cesena; Napoli – Alzano; Ravenna – Chievo; Ternana – Savoia; Treviso – Pistoiese; **luni, 15 mai, ora 21.45:** Vicenza – Salernitana.

CIAO GIANCARLO MAROCCHI!

Mijlocaşul lui Bologna, **Giancarlo Marocchi,** a evoluat duminică pentru ultima dată în Serie A, retrăgându-se din activitatea competiţională. Cel care s-a născut la 4 iulie 1965 la Imola a colecţionat aproape 400 de prezenţe în primele două eşaloane, în Serie A debutând la 9 octombrie 1988, îmbrăcând tricoul lui Juventus într-un meci în deplasare, cu Como, câştigat cu 3-0. De-a lungul carierei, **Marocchi** a evoluat la Bologna (în perioada 1982 – 88), în Serie B şi C1, Juventus (între anii 1988 şi 1996), revenind la Bologna din toamna lui '96.

Marocchi a adunat şi 11 prezenţe în naţionala squadrei azzurra, în care a debutat la 22 decembrie 1988, într-un joc cu Scoţia, câştigat de italieni cu 2-0.

TIMBI
INTERMEDIERI AUTO
SERVICII DE PRESCHIMBĂRI PERMISE • TALOANE • ÎNMATRICULĂRI • RADIERI • ANUNŢURI DE PIERDERI la Monitorul Oficial
foto permise auto
TIMIŞOARA, str. Drubeta nr. 97, sc. A, ap. 1
Tel./Fax 056/20.37.78, Tel. 056/22.99.23

"Gașca nebună" nu se predă

ANGLIA

Istoria modernă a fotbalului englez o include și pe sud-londoneza Wimbledon FC. Căci singura trupă din cele 4 ligi profesioniste fără arenă proprie, jucând în chirie pe Selhurst Park, stadionul lui Crystal Palace, după ce s-a cățărat între 1980 și '86 din liga a patra în elită, este, alături de Coventry, unica grupare care n-a retrogradat niciodată din prima ligă. Înaintea penultimei etape, de sâmbătă, "Gașca nebună" ajunsese însă pentru prima oară în acest campionat pe o poziție cu trimitere la liga a doua, după un 0-3 tocmai la contracandidata directă Bradford City, ceea ce a condus și la demiterea norvegianului Egil Olsen, și se părea că albastru-auriii erau condamnați.

Runda a 37-a i-a readus însă de o manieră dramatică pe locul 17, salvator. Dar asta abia în cel de-al treilea și ultimul minut de prelungiri al meciului jucat acasă cu Aston Villa, când internaționalul galez John Hartson a reluat cu capul după un al "n" -lea corner. Atacantul fusese aruncat în luptă după o operație la genunchi abia în etapa trecută, în calitate de rezervă, fiind însă eliminat pentru proteste vehemente. Cum însă în Anglia cartonașele roșii nu operează în meciul imediat următor, masivul roșcovan lansat în fotbal de Luton Town, și care marca pentru Arsenal într-o finală de Cupa Cupelor, a arătat că merită o parte din cele 7 milioane plătite de Wimbledon pentru aducerea sa de la West Ham. Egalarea reușită de Hartson i-a aruncat în delir pe majoritatea celor 19188 spectatori. "Gașca nebună" deschisese scorul printr-un autogol bizar al lui Ugo Ehiogu, dar ghinionul a lovit-o din plin: mijlocașul nord-irlandez Michael Hughes a ajuns direct la spital după o accidentare la piciorul stâng petrecută în minutul 43, tot pe-atunci fiind înlocuită și o altă piesă de bază, irlandezul Kenny Cunningham. Așa încât Villa n-a stat mult pe gânduri și a întors rezultatul. Dacă nu venea golul lui Hartson, Wimbledon rămânea pe 18. Dar acea reușită i-a întristat pe fanii lui Bradford, care au interceptat-o în direct în mașinile lor, pe BBC Radio 5, după ce cu doar câteva minute înainte favoriții lor erau decimați de niște "vulpi" de la Leicester fără probleme.

WIMBLEDON (interimar: Terry Burton): Sullivan – Cunningham (28, Jupp), Blackwell, Hreidarsson, Thatcher – M. Hughes (43, Francis), Gayle, Anderson, Ardley – Cort (75, Hartson), Euell.

ASTON VILLA (John Gregory): James – Delaney, Ehiogu (68, Samuel), Southgate, Barry, A. Wright – Merson, Hendrie, Carbone – Dublin (80, Joachim), Thompson.

"Cocoșii" de la Bradford n-au avut nici o șansă în fața loviturilor de cap ale scoțianului Matty Elliott, căpitanul lui Leicester, plus a veteranului Tony Cottee, care este noul recordman de reușite într-un sezon al "vulpilor", cu 12 goluri, după ce a izbutit acest lucru și la Everton (16 "boabe"). În ultima etapă, Wimbledon are nevoie la Southampton de cel puțin același rezultat pe care-l realizează Bradford acasă cu Liverpool, și "Gașca nebună"și-ar prelungi la 15 ani șederea în elită.

În frunte, campioanei Manchester Utd i-a fost decernat trofeul iar David Beckham a făcut turul de onoare pe "Old Trafford" și a dat interviuri cu odrasla Brooklyn în brațe, sub privirile Victoriei Adams și a "cocoșului" Eric Cantona, care vibrează din nou pentru "Diavoli", dacă notăm că francezul s-a întreținut minute bune cu fanii roș-alb –negrilor în piața madrilenă "Plaza Major" în seara dinaintea meciului lui MU la Real. Nu pentru toți e însă lapte și miere, Sir Alex Ferguson punându-i pe liber pe Berg, Cruyff, May, Greening, Wilson și Sheringham, semn că are nevoie de fonduri pentru a-l cuceri pe Sol Campbell, fundaș care n-a acceptat să-și prelungească înțelegerea cu Tottenham după anul 2001.

Thierry Henry, care marchează în a 9-a sa apariție succesivă pentru "tunari", ajungând la "cota" 25, i-a acontat lui Arsenal locul 2 după ce mai întâi i-a suflat mingea lui Leboeuf, accidentat ulterior și înlocuit cu Thome, iar apoi l-a depășit și pe Desailly. Apropo de învinsa din derby-ul londonez, Chelsea încheie sezonul pe locul 5 și mai speră la Europa doar via Cupa Intertoto sau Cupa Angliei, în a cărei finală din 20 mai trebuie să triumfe în fața lui Aston Villa. După acel meci, Ray Wilkins, secundul lui Vialli, va spune "adio Stamford Bridge", unde se zvonește că ar fi dorit Kluivert, cotat la 15 milioane lire.

Liverpool a cedat pasul în ultima săptămână, după un 0-2 la Chelsea și un neașteptat eșec identic, acasă cu Leicester, remizând alb, tot pe "Anfield Road", cu o altă trupă scutită de griji, Southampton. Cu alte cuvinte, "roșii" i-au făcut cadou locul 3 regeneratei Leeds.

În rest, Kevin Phillips a atins "cota" 30, lăsându-l cu un gol în urmă în ierarhia puncherilor pe Alan Shearer, care mai are nevoie de o "boabă" pentru a ajunge la o bornă rotundă în cariera sa: 300.

Înaintea ultimei runde, mulți englezi se roagă pentru binele lui Wimbledon, de altfel unica trupă care n-a pierdut în acest sezon în fața lui Manchester Utd (scoruri 2-2 și 3-3). Drumul în sens invers, spre elită, l-au făcut duminică londoneza Charlton și Manchester City, care au promovat direct, ultima, după 4 ani prin subsoluri. În mai '99, albaștrii de la Man' City evadau din liga a treia via-baraj. Acum, băieții lui Joe Royle, care aveau nevoie de un draw la Blackburn, au reușit-o direct, deși erau conduși la pauză. Dar la reluare Shaun Goater a marcat al 29 lea gol stagional, Dailly și a dat autogol, înscriind apoi și Mark Kennedy și Paul Dickov. 4-1 pentru City. Pentru al treilea loc promovant în Premier League se vor lupta în meciuri tur-retur Bolton Wanderers (locul 6) cu Ipswich Town (locul 3) și Birmingham City (5) cu Barnsley FC (4), învingătoarele întâlnindu-se în finala play-off pe Wembley.

Restanțe

Arsenal – West Ham 2-1
Overmars 70 Petit 90 – Di Canio 38
Middlesbrough – Newcastle 2-2
Juninho 5 Festa 79 – Speed 5 Pistone 19
Liverpool – Leicester 0-2
Cottee 2 Gilchrist 48
Leeds – Watford 3-1
Bridges 20 Duberry 45 Huckerby 52 – Foley 25

Etapa a 37-a (penultima, 6-7.05)

Arsenal – Chelsea 2-1
Henry 20 48 – Poyet 79
Coventry – Sheffield W 4-1
McAllister 38 71 Zuniga 67 Hadji 80 – De Bilde 81
Derby – Newcastle 0-0
Leeds – Everton- **disputat luni, după închiderea ediției**
Leicester – Bradford 3-0
M. Elliott 59 63 Cottee 68
Liverpool – Southampton 0-0
Manchester Utd – Tottenham 3-1
Solskjaer 5 Beckham 34 Sheringham 36 – Armstrong 20
Middlesbrough - Watford 1-1
Stockdale 27 - Ward 68
Sunderland – West Ham 1-0
Phillips 14
Wimbledon – Aston Villa 2-2
Ehiogu 15 autogol Hartson 90 – Hendrie 53 Dublin 74

CARLING PREMIERSHIP

1. MAN. UTD.	37	27	7	3	96-45	88	+31
2. ARSENAL	36	22	6	8	68-36	72	+18
3. LIVERPOOL	37	19	10	8	51-29	67	+10
4. LEEDS	36	21	4	11	57-42	67	+13
5. CHELSEA	37	17	11	9	49-34	62	+8
6. ASTON VILLA	37	15	13	9	46-34	58	+4
7. SUNDERLAND	37	16	10	11	56-53	58	+1
8. LEICESTER	37	16	7	14	55-51	55	-2
9. WEST HAM	37	15	9	13	52-53	54	0
10. TOTTENHAM	37	14	8	15	54-48	50	-4
11. EVERTON	36	12	13	11	58-46	49	-5
12. NEWCASTLE	37	13	10	14	59-52	49	-5
13. MIDDLESBR.	37	13	10	14	44-52	49	-8
14. COVENTRY	37	12	8	17	47-53	44	-13
15. SOUTHAMPT.	37	11	8	18	43-62	41	-13
16. DERBY CO.	37	9	11	17	44-53	38	-19
17. WIMBLEDON	37	7	12	18	46-72	33	-24
18. BRADFORD	37	8	9	20	37-68	33	-21
19. SHEFFIELD	36	7	6	23	31-67	27	-27
20. WATFORD	37	5	6	26	34-77	21	-33

Ultima etapă (duminică 14 mai) Aston Villa – Man Utd; Bradford – Liverpool; Chelsea – Derby; Everton – Middlesbrough; Mewcastle – Arsenal; Sheffield W – Leicester; Southampton – Wimbledon; Tottenham – Sunderland; Watford – Coventry; West Ham – Leeds.

Restanța Arsenal – Sheffield are loc astăzi (marți 9 mai).

UNGARIA

MTK a triumfat în Cupă, dar nu se poate apropia de Dunaferr

Miercuri, 3 mai, MTK Budapesta și-a asigurat pentru a 12-a oară Cupa Ungariei, învingând în finala celei de-a 61-a ediții pe o altă budapestană, **Vasas**, cu 3-1, prin golurile reușite de **Erős (48), Szilveszter (56 – autogol), Kenesei (75) – Szilveszter (12).** La MTK au evoluat și românii Gușatu și Ilea, primul timp de 70 de minute, al doilea doar 10 minute.

"Gâscanii" s-au impus clar și duminică seara, în runda a 30-a, **MTK – GYÖR 4-0: Guşatu (15), Egressy (25), Kenesei (32), Babos (75 – penalty)**. Victorie la pas, pe lista marcatorilor figurând și portarul Babos, ce-i drept, din lovitură de la 11 metri. Liderul însă nu se joacă, realizând scorul etapei cu ultima clasată, **DUNAFERR – VAC 7-0: Rosa (14), Tokoli (23, 26), Zavadszki (29), Orosz (53), Nagy (58), Nicsenko (85)**. S-au consemnat și 3 succese în deplasare. **DIOSGYOR - PECS 1-2:** Brava – Kiraly, Galffy.

NAGYKANIZSA – KISPEST 0-1: Horvath (33).

SIOFOK – FERENCVAROS 2-4: Földes (72), Babos (74) – Horvath (23, 37, 87), Toth (72).

Șase goluri s-au marcat în disputa **DEBRECEN – VASAS 4-2: Szatmari (21), Bodnar (53), Varszegi (70, 75) – Kabat (21), Bekő (68).** Cu această înfrângere budapestanii și-au cam luat adio de la locul doi.

Celelalte două partide s-au încheiat fără vreun gol. **NYIRSEG – ZALAHUS 0-0; ÚJPEST – HALADAS 0-0. TATABANYA** a stat.

Dunaferr este neînvinsă de 27 de partide, conducând într-un clasament al formațiilor din Europa, întocmit tocmai pe baza numărului de jocuri în care nu s-a cunoscut înfrângerea.

Joia trecută a avut loc o ședință la Federația Maghiară de Fotbal, stabilindu-se sistemul competițional pentru viitorul sezon, care va demara la 28 iulie. În prima ligă, care se va numi din nou NB1, vor participa 16 formații, împărțite în două serii de câte 8 echipe. În seria A vor evolua ocupantele locurilor 1, 4, 5, 8, 9, 12, 13 la finele acestei ediții de campionat, precum și a doua clasată în liga a II-a, care probabil va fi Motar sau Bekescsaba. În seria B vor juca ocupantele locurilor 2, 3, 6, 7, 10, 11, 14 și Videoton, care nu mai poate scăpa locul întâi în liga secundă.

În această toamnă se vor juca meciuri tur – retur, ultimele două clasate în fiecare serie urmând să retrogradeze în Divizia B. Ocupantele primelor 6 locuri din fiecare serie vor alcătui o serie unică și vor continua întrecerea în primăvară, disputându-se de asemenea partide tur – retur. Echipele vor porni, funcție de locul ocupat în toamnă, cu o zestre de 12, 10, 8, 6, 4 sau două puncte!

Se vor putea alinia la start doar echipele care vor avea depuși în bancă banii necesari pentru un întreg campionat și care nu vor avea datorii față de jucători. Din ediția 2001-2002 în prima ligă vor evolua doar 12 echipe, care vor forma o serie unică.

ȘTEFAN MARTON

GERMANIA

Cupa Germaniei în vitrina bavarezilor

BAYERN – WERDER 3-0 (0-0)

Olympiastadion Berlin, 76000 spectatori, arbitru Alfons Berg

Marcatori: Elber (57), Sergio (83), Scholl (90)

Bayern: **Kahn – Babbel,** Andersson, **Kuffour, Tarnat – Salihamidzic, Effenberg (81, Fink), Jeremies** – Sergio, **Jancker** (75, Santa Cruz) Elber, (86, **Scholl)**

Werder: Rost – **Frings,** Barten, Baumann, Wiedener (15, Skripnik) – **Eilts** (64, Flock), Trares **(71, Wicky), M. Bode – A. Herzog,** Ailton, Pizarro.

Jucătorii subliniați au evoluat și în finala de anul trecut.

BABBEL, KAHN și KUFFOUR, sau bucuria recâștigării Cupei

"Niciodată n-am simțit asupra noastră o asemenea presiune. Am făcut un pas, să vedem de acum ce vom mai reuși" spunea după finala Cupei Germaniei portarul câștigătorilor, Oliver Kahn. Bineînțeles, el se referea la celelalte două obiective ale echipei sale, Liga Campionilor și victoria în campionat, două titluri pe care Bayern le mai poate pierde dar și câștiga. Poate și de aceea, serbarea victoriei de sâmbătă nu a depășit cadrul normal, chiar dacă münchenezii își doreau revanșa după finala pierdută anul trecut, tot în fața "verzilor" din nord. **Din start am simțit că n-avem nici o șansă"** s-a pronunțat după joc antrenorul învinșilor, Thomas Schaaf, cel instalat la cârma lui Werder cu doar două săptămâni înaintea finalei de anul trecut. În schimb surpriza s-a numit Stefan Effenberg, pentru care doctorii considerau sezonul ca și încheiat. El a revenit sâmbătă cu regretul că nu și-a putut ajuta coechipierii în prima manșă a semifinalelor Ligii Campionilor, când Bayern a pierdut cu 2-0 la Madrid, lucru subliniat și de președintele bavarezilor, celebrul Franz Beckenbauer: **"Astăzi am arătat o cu totul altă față a jocului decât la Madrid. Mă bucură revenirea lui Effenberg, care este un jucător deosebit"**

Bayern a obținut a 10-a victorie în cupă, fiind, ca și în campionat, recordmană în această privință. După cum se vede din tabelul alăturat, bavarezii au participat la ultimele 3 finale, unde nu mai ajunseseră din 1986. Este o performanță, dacă avem în vedere că s-au jucat până acum doar 57 de finale, din 1935, Cupa Germaniei fiind mai tânără decât sora ei din România (prima finală în 1934, Ripensia – "U" Cluj 5-0).

De partea cealaltă Werder, lăsând la o parte victoria din 1961, când printre titulari se găsea antrenorul de mai târziu al Danemarcei, Sepp Piontek, a ieșit la rampă în ultimii ani, mai ales sub comanda lui Otto Rehhagel, cu victorii în 1991, 1994 și, cum spuneam, 1999, dar și cu înfrângeri în 1989 și 1990. Toate aceste finale au un numitor comun, și anume pe blondul mijlocaș Dieter Eilts, unul dintre cei mai buni jucători germani la Euro '96. Ajuns la 36 ani și cu o carieră de profesionist numai sub tricoul lui Wender din 1984, Eilts se poate retrage liniștit, alături de Marco Bode, alt jucător-simbol al clubului din "Orașul Muzicanților".

Rămâne de văzut dacă plasarea finalei Cupei Germaniei între cele două partide contra lui Real va constitui un avantaj sau un handicap pentru Kahn și compania. Cert este că trofeul, cu o înălțime de 52 centimetri, o greutate de 7,5 kg, având o valoare de aproximativ 70.000 DM, va îmbogăți din nou vitrina cu trofee ale lui FC Bayern. Acolo unde, deși nimeni din club nu vrea să recunoască, s-au mai lăsat două spații libere. La finele lunii mai ele ar putea fi, așa cum am mai arătat, ocupate fie de trofeele dorite de Oliver Kahn, fie de regrete și speranțe pentru la anul.

La finele săptămânii se vor juca meciurile etapei a 33-a din Bundesliga, programate sâmbătă, 13 mai, de la ora locală 15.30: Bayer Leverkusen – Eintracht Frankfurt, Hamburger SV – SpVgg Unterhaching, SSV Ulm – VfL Wolfsburg, SC Freiburg – FC Kaiserslautern, TSV 1860 München – Hertha Berlin, Borussia Dortmund – Schalke 04, Hansa Rostock – VfB Stuttgart, Arminia Bielefeld – Bayern München, Werder Bremen – MSV Duisburg.

M.B.

Ultimele 10 finale

1990: Kaiserslautern – Werder Bremen 3-2
1991: Werder Bremen – FC Köln 4-3 (după penaltyuri)
1992: Hannover 96 – Bor. Mönchengladbach 4-3 (după penaltyuri)
1993: Bayer Leverkusen – Hertha Berlin (amatori) 1-0
1994: Werder Bremen – Rot – Weiss Essen 3-1
1995: Bor. Mönchengladbach – Vfl Wolfsburg 3-0
1996: FC Kaiserslautern – Karlsruher 1-0
1997: VfB Stuttgart – Energie Cottbus 2-0
1998: Bayern München – MSV Duisburg 2-1
1999: Werder Bremen – Bayern München 5-4 (după penaltyuri)

Center 2000
CASE DE MARCAT FISCALE
Omologate de M.F. Conform OG 28/1999
OMRON
4000 produse, 20 departamente
interfață RS 232,
cititor de cod de bare,
sertar
Preț: 317 USD*
* fără TVA
DataBit
Timișoara, B-dul Eroilor nr. 28
Tel./Fax.: 056-201473; 056-201461
Arad: B-dul Revoluției nr. 26-32
Tel./Fax.: 057-283588; 092-299478
Reșița: Str. Făgărașului nr. 20, Sc. E, Ap. 1
Tel.: 092-299476

P.N.B.

1. DUNAFERR	28	20	7	1	69-22	67	+25
2. MTK HUNG.	28	17	8	3	59-20	59	+17
3. VASAS	28	17	4	7	53-26	55	+13
4. TATABANYA	28	12	11	5	30-30	47	+5
5. FERENCVAROS	29	12	8	9	53-35	44	+2
6. DEBRECEN	28	12	7	9	42-36	43	+1
7. UJPEST	28	10	10	8	44-33	40	-2
8. GYOR	28	10	8	10	44-32	38	-4
9. KISPEST	29	10	8	11	26-33	38	-7
10. PECS	28	9	10	9	34-43	37	-5
11. NYIRSEG	28	10	7	11	29-39	37	-5
12. ZALAHUS	28	8	12	8	30-25	36	-6
13. HALADAS	28	7	6	15	30-45	27	-15
14. NAGYKANIZSA	29	6	8	15	21-41	26	-16
15. DIOSGYOR	28	5	7	16	24-49	22	-20
16. SIOFOK*	29	6	6	17	24-49	21	-24
17. VAC	28	3	5	20	23-77	14	-28

UN VOLAN ÎN LOC DE BALON

OWEN la volanul bolidului lui HERBERT

Recent, înaintea Marelui Premiu al Marii Britanii, de la Silverstone, "copilul minune" **Michael Owen** a... coborât la volanul Jaguarului de un milion de lire sterline, pilotat în F1 de compatriotul său Johnny Herbert, care şi-a dat silinţa să-i explice fotbalistului complexitatea comenzilor din cockpit. Owen, posesor a două Jaguaruri de oraş, un model sport XKR valorând 67.000 lire sterline şi unul S-Type mai uzual, a realizat că un bolid de curse e altă mâncare de peşte. **"Te simţi atât de aproape de pământ, încât n-aş fi în stare să îl conduc cu 30 km/h, dar mai cu 250"**. Aşa încât Herbert, fan al lui Chelsea, l-a luat copilot pe vârful lui Liverpool într-un Jaguar XKR identic cu al jucătorului, învârtindu-l 3 ture pe circuitul de la Silverstone, cu 160 km/h. **"Pe primele sute de yarzi şi la intrarea în curba Copse, mi-a fost frică"**, a spus după aventură Owen, care, imaginându-şi adrenalina dintr-un bolid de F1, a recunoscut totuşi că i-ar place să-şi încerce propriul Jaguar pe pistele pe unde rulează doar alde Schumacher & Co.

Valencia si Madrid mai aproape de... Paris

Zilele acestea vom afla finalistele ediţiei din acest an a Champions League, care vor da piept cu trofeul pe masă în 24 mai, pe Stade de France. Va fi o afacere pur spaniolă, adică o premieră în istoria C1, sau bavarezii îşi vor croi drumul spre alt ultim act, după drama lor din '99, de pe Camp Nou?

Real Madrid – Bayern München 2-0: Anelka 4 Jeremies 33 – autogol. Returul: marţi, 9 mai.

Valencia CF – Barcelona CF 4-1: Angulo 10 42 Mendieta 45 pen Lopez 90 – Pellegrino 27 autogol. Returul: miercuri, 10 mai.

Valencia CF – Barcelona CF 4-1: Angulo 10 42 Mendieta 45

OLANDA – ETAPA 33

Când e vorba de un campionat de top al Europei, nu-i la îndemâna oricui, ba chiar e o raritate, să reuşeşti o medie de peste 3 goluri marcate pe meci. E vorba de PSV Eindhoven, campioană care în acest sezon a deposedat-o de titlu pe Feyenoord Rotterdam. Nu-i însă o noutate ca alb-roşii concernului Philips să fie forte la capitolul eficacitate, având mai mereu golgeteri de rasă. În urmă cu 43 de ani, la finele primului sezon de Eredivisie desfăşurat în formatul actual, şi care era adjudecat de Ajax, după 10 ani de pauză, golgeter al campionatului era încoronat Coenraad Hendrik Dillen, cu 43 de reuşite, încă un record naţional în Olanda. Bineînţeles, era omul lui PSV, de la care s-a retras în 1961, la vârsta de 35 ani, cu 182 de goluri în tolbă din 195 meciuri, plus alte 20 în 11 partide de Cupă. Peste decenii, în cei doi ani cât a evoluat la Eindhoven, Ruud Gullit a fost desemnat de fiecare dată Jucătorul Anului în Ţara lalelelor, câştigând şi titluri de campion. PSV n-a stat pe gânduri şi, în '87, l-a cedat la AC Milan, încasând 6,5 milioane lire sterline, o sumă-record mondial la vremea aceea. În 1988, la Olimpiada de vară de la Seul, supervizorii clubului l-au ochit pe Romario, care ulterior, timp de 5 ani, a ţintit de 98 de ori plasele adverse pentru PSV. Iar în '93, alte 3 milioane lire, primite pe brazilian de la Barcelona. Banii au fost reinvestiţi (4 milioane) în Ronaldo, care venea cu cartea de vizită de 58 reuşite în 60 de meciuri pentru Cruzeiro. După alţi 3 ani, şi acesta lua calea Cataluniei, contra 12,9 milioane lire sterline. În urmă cu două sezoane, PSV s-a orientat spre Heerenveen şi Ruud Van Nistelrooy, achitând 5 milioane lire. Şi vârful de 23 ani şi-a făcut datoria, marcând 29 goluri în acest sezon şi fiind săptămânile trecute la doar un pas de o trecere contra 18,5 milioane lire, la Manchester Utd. Doar o accidentare la genunchi, care l-a ţintuit pe tuşă în această primăvară, a amânat transferul său pentru probabil la anul, când îi va expira contractul cu PSV. Oricum, celălalt atacant al echipei, veteranul Luc Nilis, e deja cu bagajele făcute pentru Aston Villa, în baza legii Bosman, pe baricade la Eindhoven rămânând doar preţiosul Van Nistelrooy, dar până când? , şi Arnold Bruggink. Pe viitor, cine va fi ochit de PSV, pentru a fi cedat ulterior pe bani grei?

Rezultate

Ajax – Maastricht 1-0: Chivu 85; AZ Alkmaar – Vitesse Arnhem 0-1: Van Hooijdonck 44; Fortuna Sittard – Roda Kerkrade 1-2: Amoah 35 – Valgaeren 32 Lawal 43; Heerenveen – Den Bosch 1-1: Popovic 31 – Mourad 30; Nijmegen – Feyenoord 0-2: Konterman 15 Cruz 79; Waalwijk – Utrecht 2-0: De Graef 24 Cornelisse 79; Sparta Rotterdam – PSV 0-2: Nilis 55 Bouma 64; Twente Enschede – De Graafschap 4-0: Vennegoor 8 61 Booth 59 90; Willem Tilburg – Cambuur 1-4: Ramzi 5 – Nelisse 30 68 Rook 85 van der Heide 88.

CLASAMENT

1. PSV EIND.	33	26	3	4	103-24	81	+33
2. HEERENVEN	33	21	4	8	64-35	67	+16
3. FEYENOORD	33	18	10	5	65-40	64	+16
4. VITESSE	33	18	8	7	65-41	62	+14
5. AJAX	32	18	6	8	70-47	60	+9
6. TWENTE	33	16	11	6	56-36	59	+8
7. ALKMAAR	33	17	4	12	67-56	55	+7
8. KERKRADE	33	15	7	11	59-51	52	+4
9. TILBURG	33	13	8	12	54-64	47	-4
10. UTRECHT	33	13	4	16	52-60	43	-8
11. WAALWIJK	33	12	6	15	43-65	42	-9
12. SITTARD	33	10	7	16	45-52	37	-14
13. SPARTA	33	10	5	18	47-68	35	-16
14. GRAAFSCHAP	33	8	8	17	40-59	32	-16
15. NIJMEGEN	33	7	6	20	35-60	27	-24
16. MAASTRICHT	33	6	6	21	37-67	24	-24
17. CAMBUUR	33	5	7	21	33-65	22	-26
18. DEN BOSCH	32	3	10	19	28-73	19	-26

Schmeichel mai tremură

"În 1993, la finele primului meu sezon la Manchester Utd, clubul câştiga Premier League după o aşteptare de 26 de ani. De ce n-aş repeta istoria cu Sporting, care n-a mai cucerit campionatul de 18 ani?", a făcut paralela Peter Schmeichel, care după ce anul trecut era încoronat rege al Europei cu "Diavolii roşii", a preluat mânuşile între buturi la Sporting Lisabona, fiind portarul cu cele mai puţine goluri încasate în actuala ediţie a campionatului lusitan. Sâmbătă seară, începând cu ora României 22, alb-verzii care au vizitat Timişoara în toamna lui '91 aveau şansa să-şi aconteze titlul încă din penultima etapă cu o victorie în derby-ul local cu Benfica. Dar tocmai marele blond danez în vârstă de 36 ani a stricat carnavalul început cu mult înaintea meciului pe un "Estadio Jose Alvalade" arhiplin. Căci rezerva **Sabry** a executat perfect cu stângul o lovitură liberă de la 17 metri, **în minutul 89,** peste zid, în vinclul de la colţul scurt al scandinavului, care n-a schiţat nici un gest. Aşa încât tot o victorie, dar în deplasare, la Salgueiros, o altă echipă din Porto, i-ar asigura liderei onoarea de a reprezenta Portugalia pentru a 10-a oară din postura de campioană, în C1. Iar dacă nu va fi să fie, Sporting s-ar putea răzbuna pe campioana din '99 Porto FC în finala Cupei, din 21 mai. Interesant este că alb-verzii le-au furat şefia lui Jardel&co după meciul direct din etapa a 26-a, când au câştigat cu 2-0, graţie lui Cruz şi golgeterului cu 19 reuşite, veteranul argentinian Acosta. Pe lângă aceştia, antrenorul Augusto Inacio, investit după ce la startul sezonului fuseseră înlocuiţi pe rând Manuel Jose şi Giuseppe Materazzi, se bazează pe internaţionalii portughezi Roberto Beto (suspendat pentru un "galben" pentru jocul de la Salgueiros) şi Vidigal, pe ghanezul Kwame Ayew, nimeni altul decât fratele lui Abedi Pele, adus de la Boavista lui Timofte în vara trecută, sau pe brazilianul Edmilson Goncalves, cândva campion cu FC Porto. Şi, bineînţeles, pe Schmeichel, căruia nu-i lipseşte deloc "Old Trafford", dar care mai are de tremurat 90 de minute cu Sporting.

SPORTING CP ("Reebok" alb-verde / negru): 1.Schmeichel – 20.Saber, 22.Beto, 50.Andre Cruz, 23.Rui Jorge – 5.Duscher, 8.Pedro Barbosa (cpt) (64, 14.Tonito), 17.Vidigal, 25.De Franceschi (64, 48.M'Penza) – 19.Ayew, 11.Acosta. Antrenor: A. Inacio.

BENFICA SL ("Adidas" roşu / alb): 24.Enke – 13.Ronaldo – 30.Andrade, 29.Sergio Nunes, 23.Rojas – 7.Poborsky, 22.Calado, 17.Kandaurov, 27.Uribe (77, 10.Chano) – 21.Nuno Gomes (83, 28.Joao Tomas), 8.Joao Pinto (cpt) (50, 25 Sabry). Antrenor: J. Heynckes.

Rezultate (etapa a 33-a): Belenenses – Setubal 0-1; Guimaraes – Salgueiros 2-2 ; Sporting – Benfica 0-1; Alverca – Boavista 1-0 ; Braga – Gil Vicente 0-0 ; Campomaiorense – Farense 1-0 ; Leiria – Santa Clara 3-2 ; Maritimo – Rio Ave 5-2 ; Porto CF – Estrella Amadora 2-1 .

CLASAMENT

1(.1). SPORTING	33	22	8	3	53-22	74	+23
2(.2). FC PORTO	33	22	7	4	65-24	73	+22
3(.3). BENFICA	33	20	6	7	56-32	66	+18
4(.4). BOAVISTA	33	16	6	11	38-29	54	+6
5(.5). GIL VICENTE	33	13	11	9	46-33	50	+2
6(.7). MARITIMO	33	13	11	9	41-34	50	-1
7(.6). GUIMARAES	33	14	6	13	46-40	48	-3
8(.8). AMADORA	33	9	15	9	37-35	42	-6
9(.9). BRAGA	33	12	6	15	42-43	42	-9
10(11). LEIRIA	33	10	11	12	31-35	41	-10
11(12). ALVERCA	33	11	8	14	39-46	41	-10
12(10). BELENENSES	33	9	13	11	35-36	40	-11
13(14). CAMPOMAIOR.	33	10	6	17	31-48	36	-15
14(13). SALGUEIROS	33	9	7	17	30-45	34	-14
15(17). SETUBAL	33	9	5	19	25-49	32	-16
16(15). FARENSE	33	7	11	15	33-59	32	-16
17(16). RIO AVE	33	7	9	17	32-54	30	-18
18(18). SANTA CLARA	33	6	10	17	32-48	28	-20

FRANŢA ETAPA 33 (joi 4.05)

Auxerre – Rennes 4-0: Guivarc'h 40 59 Marlet 56 Diomede 65; **Bordeaux – Lens 1-2:** Ziani 64 – Nouma 24 36; **Lyon – Bastia 2-1:** Violeau 45 Laigle 47 – Nee 16; **Marseille – Nancy 2-2:** Pouget 32 Perez 75 – Wiart 51 Meniri 84; **Metz – Troyes 3-1:** Arpinon 5 autogol Toyes 39 Baticle 79 – Lang 73; **Monaco – Le Havre 5-2:** Simone 20 72 Gallardo 48 Trezeguet 78 83 – Beuzelin 70 Custovic 80; **Nantes – Sedan 1-0:** Toure 61; **PSG – Montpellier 3-0:** Robert 2 67 Ducroq 90; **Strasbourg – St Etienne 0-1:** Alex 37.

* În finala Cupei, pe Stade de France din St Denis, duminică, NANTES şi-a păstrat trofeul Cupa Franţei: 2-1 cu amatorii de la Calais (Sibierski 50, 90 - penalty - Dutitre 34).

CLASAMENT

1(.1). MONACO	33	20	5	8	68-35	65	+14
2(.2). PARIS SG	33	16	9	8	52-38	57	+6
3(.4). LYON	33	16	7	10	43-40	55	+4
4(.3). BORDEAUX	33	15	8	10	51-39	53	+2
5(.8). AUXERRE	33	13	8	12	37-37	47	-4
6(.5). SEDAN	33	13	8	12	41-42	47	-1
7(.9). LENS	33	13	7	13	39-41	46	-2
8(.6). STRASBOURG	33	13	7	13	42-49	46	-5
9(10). ST.ETIENNE	33	12	9	12	43-46	45	-3
10(12). METZ	33	9	17	7	38-31	44	-7
11(.7). BASTIA	33	11	11	11	42-38	44	-4
12(11). TROYES	33	13	3	17	34-50	42	-6
13(13). MARSEILLE	33	9	14	10	43-43	41	-10
14(16). NANTES	33	11	7	15	38-40	40	-11
15(14). RENNES	33	11	7	15	42-48	40	-8
16(15). NANCY	33	10	9	14	41-45	39	-9
17(17). LE HAVRE	33	9	7	17	30-51	34	-14
18(18). MONTPELL.	33	7	9	17	37-48	30	-18

SPANIA

SALBA LUI ALAVES? SUCCESE PE CAMP NOU, MESTALLA ŞI BERNABEU!

● După o grea suferinţă, Atletico a decedat!

Sâmbătă seară, la o zi după ce Universul şi-a aliniat planetele, Real a irosit încă o şansă de a se alinia la startul viitoarei ediţii a Champions League, iar pe Camp Nou Barca a demonstrat cum poţi rata un întreg sezon în doar 4 zile, după ce marţea trecută primise injecţia letală "Claudio Lopez", cu care se tratează de vreo doi ani încoace.

REAL - ALAVES 0-1: Azkoitia (87). Fără Ivan Campo, Redondo, Raul şi Morientes, cu toţii menajaţi, Real a intrat pe "Bernabeu" aproape imaculată în disputele cu minuscula Deportivo Alaves (palmares: 13 11 1 1 33-10), dar a ieşit şifonată şi învinsă pentru prima oară acasă în faţa echipei lui Contra, care a jucat tot meciul şi l-a anihilat pe Savio cu preţul unui galben primit în minutul 23. Jucând cu gândul la Bavaria, echipa madrilenă a irosit acasă cel deal 23-lea punct (5 eşecuri; 4 remize), în vreme ce adversara sa a reuşit "tripla Champions League", reuşind să învingă pe terenul celor trei semifinaliste!

FC BARCELONA - RAYO 0-2: Bolo (8, 81). "Cuplul" Nunez - Teresa Rivera a asistat din loja oficială la o premieră pe "Camp Nou" pentru madrilenii "mici", în dauna milionarilor lui Van Gaal, care, cu două ocazii în tot meciul, s-au comportat lamentabil.

VALENCIA - REAL SOCIEDAD 4-0: Angulo (18), Lopez (50), Carboni (79), Mendieta (89) - penalty. Cea mai în formă echipă din Europa s-a distrat şi cu alb-albaştrii din San Sebastian, care au expediat primul şut pe poartă în minutul 59! După 40 de zile de odihnă, reclame şi accidentări, a revenit Adrian Ilie, care l-a înlocuit pe Lopez în minutul 65, după ce marţi prinsese exact 20 de secunde (!) în Liga Campionilor, schimbându-l pe acelaşi argentinian.

NUMANCIA - ESPANOL 2-0: Barbu (22), Ojeda (52). Tot sâmbătă, în Soria, Juan de Barbu a reuşit al 5-lea gol personal, după o lovitură liberă care l-a derutat pe portarul Cavallero. Meciul a fost echilibrat, chit că oaspeţii, fără Gâlcă, accidentat, au jucat mai mult cu gândul la finala Copei del Rey, din 27 mai, la Valencia, unde vor da piept cu proaspăta divizionară B Atletico Madrid.

OVIEDO - ATLETICO 2-2: Losada (25), Paulo Bento (66) - penalty - Dubovsky (71) - autogol, Hasselbaink (77). Drama finală a trupei lui Jesus Gil s-a consemnat în faţa legendarului Luis Aragones, o glorie a clubului madrilen, care a pus umărul la prima retrogradare a alb-roşiilor din istorie! Agonia s-ar fi prelungit dacă Hasselbaink n-ar fi ratat un penalty, în minutul 83.

VALLADOLID - BETIS 0-3: Galvez (44), Denilson (70), Finidi (71). După ce lunea trecută, noaptea, a fost demis Hiddink (13 jocuri 1 6 6), aflat la a 4-a aventură nereuşită în Spania, alb-verzii lui Faruk Hadzibedzic au reuşit o victorie mare pe "Jose Zorrilla", unde Filipescu a fost în teren tot meciul iar echipa sa visează la un miracol pentru a evita retrogradarea.

MALAGA - CELTA 0-1: Gustavo Lopez (17). Cu o dominare categorică, cei din Vigo au frânt seria de 6 jocuri fără eşec a gazdelor, care au ajuns în premieră în careul lui Pinto abia în minutul 30. După o altercaţie "privată", au plecat mai devreme la vestiare Rufete şi McCarthy.

SEVILLA - MALLORCA 0-4: Tristan (35, 55), Carlos (83, 90). La 7 zile după ce o desfiinţase pe Betis, a urmat un 4-0 identic chiar în inima Andaluziei, unde Tristan (ex-Betis) şi Carlos (ex-Sevilla) au umilit o "lanternă roşie" în 10 oameni din minutul 29, Nando fiind eliminat pentru proteste repetate pe lângă un asistent.

ATHLETIC BILBAO - RACING 2-2: La Cruz (10), Etxeberria (30) - Espina (42), Salva (43) - penalty. Bascii sunt însoţiţi de ploaie de 4 etape, acum repetând scorul din tur. Cu golul egalizator, Salva este în proporţie de 80% golgeter al campionatului. Mane, antrenorul lui Alaves, le-a spionat pe gazde, în perspectiva duelului din ultima rundă. Eliminat: Mellberg (R) - 78.

DEPORTIVO - REAL ZARAGOZA 2-2: Makaay (59), Djalminha (79) - Juanele (53), Aguado (83). Pe "Riazor" a căzut cortina etapei, momentul psihologic fiind în minutul 77, când Djalminha, având un galben, şi-a dezbrăcat tricoul după marcarea golului şi a fost eliminat din joc. Oaspeţii au făcut apoi dreptate în teren, menţinând suspansul unui campionat mai inconstant ca niciodată. Primul lor draw intern amână lansarea şlagărului "Aficcion del Riazor, Super Depor el mejor", pe 14 sau 21 mai.

JUAN DE JUAN

CLASAMENT

1(.1). DEPORTIVO	36	20	5	11	64-44	65	+11
2(.2). BARCELONA	36	19	5	12	68-44	62	+8
3(.3). ZARAGOZA	36	15	15	6	56-36	60	+6
4(.5). VALENCIA	36	17	9	10	57-38	60	+6
5(.6). ALAVES	36	17	9	10	38-33	60	+6
6(.4). REAL	36	15	14	7	56-47	59	+5
7(.7). MALLORCA	36	14	9	13	50-41	51	-3
8(.8). CELTA VIGO	36	15	6	15	43-41	51	-3
9(12). R.VALLECANO	36	14	7	15	47-49	49	-5
10(.9). MALAGA	36	11	14	11	53-47	47	-7
11(10). VALLADOLID	36	12	11	13	33-43	47	-7
12(11). ESPANOL	36	12	10	14	50-46	46	-8
13(13). ATH.BILBAO	36	11	13	12	45-56	46	-8
14(14). SANTANDER	36	10	14	12	52-50	44	-10
15(16). NUMANCIA	36	11	11	14	44-54	44	-10
16(15). R.SOCIEDAD	36	10	13	13	41-49	43	-11
17(17). OVIEDO	36	10	12	14	42-58	42	-12
18(18). BETIS	36	10	9	17	31-53	39	-15
19(19). ATL.MADRID	36	8	10	18	45-62	34	-20
20(20). SEVILLA	36	5	12	19	39-63	27	-27

(cifrele din paranteză indică locul ocupat săptămâna

SEGUNDA DIVISION

Etapa a 38-a: Atletico "B" - Tenerife 2-1; Toledo - Recreativo 0-2; Merida - Sporting 1-0; Leganes - Levante 2-0; Osasuna - Villarreal 3-1 (Craioveanu, intrat în 11-le de start, a evoluat slab până în minutul 68, când a fost înlocuit); Compostela - Elche 1-1; Lleida - Albacete 2-2; Cordoba - Eibar 1-1; Las Palmas - Getafe 2-0; Logrones - Badajoz 2-0; Salamanca - Extremadura 2-1 (Stelea, cu întindere musculară, neconvocat; Munteanu a jucat până în minutul 72).

Clasament: 1. Las Palmas 65p.; 2. Villarreal 61p.; 3. Osasuna 60p.; 4. Extremadura 60p.; 5. Salamanca 59p.

Etapa viitoare Et. 37 (duminică, 14 mai): Espanol - Ath. Bilbao (1-2); Sociedad - Barcelona (1-3); Santander - Deportivo (3-0); Zaragoza - Malaga (0-0); Valladolid - Mallorca (0-0); Alaves - Numancia (0-0); Vallecano - Oviedo (0-2); Betis - Real (1-2); Atl. Madrid - Sevilla (1-2); Celta Vigo - Valencia (1-1).

ERA PREVIZIBIL

Rușinea de la Severin continuă!

FOTBAL vest

Anul 10 • Nr. 419 • 23-29 MAI 2000 • 4.000 lei

Se difuzează în ARAD, BIHOR, CARAȘ, HUNEDOARA, TIMIȘ

BOMBĂ LA DEVA!

• Cetate cedează locul în "B"!

"Există un pic de adevăr", ne-a spus luni la prânz Simion Todoni, președintele executiv al Cetății Deva, întrebându-l despre posibilitatea potrivit căreia proaspăta nou-promovată din "C4" ar ceda locul tocmai câștigat în seria a II-a. **"Nu putem să ne angajăm în competiția ligii secunde fără siguranța unui fond financiar"**, a explicat Todoni, care a menționat că diriguitorii executivi ai clubului au pus chiar problema extremă: vânzarea locului!

(Continuare în pag. 3)

Mulțumim MAESTRE!

Tim a trecut la "civilie"

p. 10-11

? Cine vine la Resita ?

MAI CA-N CAMPANIA ELECTORALĂ p.4

CANDIDAȚII

ANDONE

ROȘCA

SDROBIȘ

STAN

ȘTEFĂNESCU

Continuă fuga de la UMT

ALIN PALEACU în alb-violet!

p.5

... însă la Pitești!

Vocea Porumbelului Electoral

(Suporteri din toate partidele, uniți-vă!)

Când ne-am dat seama că Reșița va retrograda și după ce Mediașul a tăiat macaroana Corvinului și a UTA-ei, am realizat cu perplexitate că "zona Fotbal vest" rămâne pentru prima oară în istoria fotbalului divizionar românesc fără echipă în prima ligă! Prima ligă, care rămâne o afacere regăteneasco-moldovenească, **implanturile** Pădureanu și Pașcu fiind mai degrabă triste accidente. Ce ne facem? Nimic, ne-am spus noi în redacție. O să avem o serie tare de Divizia B! Păi ce, de Napoli, Sampdoria sau Atalanta nu se scrie în ziarele din Italia? Mamă, și ce serie! Făcusem deja un scenariu cu Reșița, Corvinul, UTA și Poli bătându-se pentru promovare! Cu UMT și Deva încurcând pe toată lumea! Numai că prin bunăvoința unor...**implanturi,** Poli trage să-și dea duhul. Italienilor de la UTA Aradul le-a trântit ușa! Combinatul din Hunedoara e pe cale să fie trecut la fier vechi. Cel din Reșița abia mai suflă printr-un furnal, două. UMT-ul s-ar putea să vândă locul, că Deva deja aproape l-a vândut! Afacere mare asta cu vânzarea locului! Joci, te lupți, îi prostești pe spectatori, le dai doi mici și o bere și când promovezi, hop, ai vândut locul! Sper că locurile de vânzare să fie cumpărate pe aici, prin zonă! Că dacă UMT-ul se mută la Cluj și Deva la Sibiu...Nici nu vreau să mă gândesc! Sper ca signor Zambon să-și ia măsuri de rigoare, deși mi-e teamă că, supărat de felul în care e "sprijinit" din interiorul și exteriorul clubului, își va lua jucăriile și va pleca! Dar totuși sper în clarviziunea primăriei, că doar vin alegerile, se astupă gropile, se mai dă cu vax pe ici, pe colo. Sper să mai existe vax alb-violet pe la câțiva adevărați timișoreni! Așa cum sper ca și la Reșița toate partidele să arboreze în campania electorală drapelele roș-negre! Că de discursuri și băgări în seamă gratuite am ajuns să ne săturăm și noi! Cum care noi? Noi, cei de pe stadioane. Noi, cei care votăm cu fotbalul!

ION GOLUMBU

CHIBIȚ LA FINAL!

Milioanele au plecat la Arad!

p.13

radio Vest 88,7 MHz STEREO

B-dul Mihai Viteazu 1 bis, Timișoara 1900 RO ✦ OP 5, CP 652
Tel. +40 - (0)56 - 194.816; 194.818; fax: +40 - (0)56 - 194.823

Scîrț scarț până marț'

Luni, 15 mai

În Adunarea generală a Federației Române de Fotbal, 162 de membri au votat aprobarea schimbării sistemului competițional divizionar pentru campionatele 2000-2001 şi 2001-2002, menit să ridice nivelul competițiilor interne la cele trei eşaloane de bază. Se preconizează nişte întreceri atât de corecte, încât în curând nu va mai fi nevoie de observatori federali şi nici de arbitri...

Marți, 16 mai

Între Rocar Bucureşti, divizionară A şi Fulgerul Bragadiru, câştigătoare a uneia din seriile Diviziei C, s-a făcut o înțelegere (unii îi spun fuziune, alții vânzare a locului în prima ligă). Astfel, noua echipă se va numi Fulgerul Rocar Bragadiru şi îşi va disputa partidele din prima ligă pe stadionul Rocar. Tranzacția pare a fi fost încheiată pentru aproximativ 1,2 milioane dolari. Fulgeriştii au trecut imediat la atac: l-au angajat ca antrenor pe Țiți Dumitriu, care tocmai a părăsit Oțelul Galați, iar suma de aproximativ 800.000 dolari, cât ar costa menținerea clubului în prima ligă, nu sunt o problemă pentru patronul noii divizionare, Gheorghe Florea. Apropo. Salariul lui Dumitriu va fi de 80.000 dolari pe an!

● Mircea Rednic, fostul internațional, cu 83 prezențe sub tricolor, s-a despărțit de Rapid după 3 ani de colaborare. El va renunța la cei aproximativ 70.000 dolari pe care îi primea anual de la ceferişti, îndreptându-se, probabil, spre gruparea belgiană St. Trond. În schimb, Rapidul umblă după Jean Vlădoiu, retrogradat din 2. Bundesliga cu Kickers Offenbach.

Miercuri, 17 mai

Mircea Sandu, conducătorul FRF, a anunțat că nici un președinte de club nu va face parte din delegația oficială a României la Euro, care va cuprinde 43 de persoane. Printre cei care-şi vor găsi loc în trupă se află 22 de jucători, 4 antrenori, 3 masori, un medic, un ofițer de presă, un operator TV şi un bucătar. Făcând un calcul simplu, "ies" exact 33. Până la 43 rămân 10 locuri. Aşteptăm licitația...

Joi, 18 mai

Costică Ştefănescu este dat de presa de la Bucureşti ca fiind principalul candidat la scaunul de antrenor al CSM Reşița pentru campionatul următor.

● Fundaşul rapidist Nicolae Stanciu se află în vederile clubului turc Bursaspor, care ar oferi 500.000 dolari pentru un transfer al jucătorului de 27 de ani. Transferul lui e condiționat şi de aducerea la aceeaşi trupă a lui Ionuț Lupescu, pe care şi-l dorește noul antrenor al echipei, belgianul George Leekens. Lupescu (jucător cu un salar anual de 200.000 dolari la Dinamo în sezonul trecut) ar putea lua drumul Turciei, întrucât dublarea salariului n-a prea fost pe plac conducătorilor dinamovişti.

● Întrucât a câştigat cu echipa sa Al Hilal (Arabia Saudită) Cupa Campionilor Asiei, lui Anghel Iordănescu i s-a ridicat salariul pe ultimele două luni de la 100.000 la 135.000. În cazul în care antrenorul român ar urma să-şi prelungească şederea la echipă, el ar putea câştiga 200.000 dolari pe lună! Se mai spune că de serviciile sale este interesată şi Universitatea Craiova.

● Dorel Mutică are probleme. El a semnat un contract cu Steaua pe o durată de doi ani, dar şi cu Rapidul pentru trei ani. Jucătorul este pasibil de o suspendare de 24 etape şi o amendă echivalentă cu 200.000 dolari.

OCHI DE VULTUR

CAMERA ASCUNSĂ A LUI FOTOFUCHS

PETRE DESELNICU, pe care încă îl aşteaptă calul lui Mihai Viteazu, încercând nişte negocieri... unsuroase cu MARIUS POPESCU

urechea ciulită

MARCEL CORAŞ (antrenor UTA), în momentul înlocuirii lui Mariş, în amicalul cu Poli: **"Călin, mulțumeşte publicului pentru faptul că te-a suportat!"**

ROBI HERCZEG (organizator competiții AS Telecom Timişoara), referindu-se la maniera de arbitraj a junelui Teodor Crăciunescu, fiul fostului arbitru FIFA: **"Oare nu-l vede taică-su, să-i dea nişte pumni în cap?"**

CRISTIAN CONTESCU (antrenor secund UMT), apropo de situația imposibilă în care s-a regăsit Poli în urma deciziei C. Ex. al FRF: **"Mai bine ar fi stat în cantonament permanent, ca ASA, şi ar fi aşteptat cu circumspecție hotărârea finală în cazul Drobeta. Asta în loc să facă planuri de viitor pe piața transferurilor sau să anunțe banchetul de final"**.

REMUS STEOP (antrenor AS Telecom Timişoara), către Holcz, fundaşul său, când acesta se îndrepta amărât spre banca de rezerve la ieşirea din teren, după ce greşise într-o fază care a generat eliminarea sa din joc: **"Ți-am zis să nu mai ieşi cu mingea la picior din defensivă, că eşti un pericol! Păcat de efortul pe care-l depui în rest!"**

O VOCE din tribună, la meciul FC Arad Telecom – Minerul Uricani, la una dintre deciziile curioase luate de "centralul" Augustin Constantin, fiul mai cunoscutului Gheorghe Constantin – Vâlcea: **"Măi fecior, tot eşti taicătău, cât eşti!"**

BUGS BUNNY

FINK FENSTER
Cerința dumneavoastră este sortimentul nostru
■ FERESTRE
■ UŞI
■ VERANDE
■ WINTERGÄRTEN
PVC CU GEAM TERMOPAN
TIMIŞOARA, Str. Cozia Nr. 83 Tel./Fax: 056/221.328 Tel. 056/184.854
Secție producție: SANISLĂU (jud. Satu Mare) , tel/fax: 098/59.03.77

REPLAY

Socoteala din târg

Adunarea generală a Federației Române de Fotbal a aprobat săptămâna trecută noul sistem competițional ce va intra în vigoare din ediția viitoare a campionatului. Pe lângă articole şi articolaşe, mințile luminate au găsit de cuviință să introducă şi baremuri de puncte pe care trebuie să le realizeze retrogradatele. La prima vedere, e o idee bună, ştiindu-se că formațiile "ca şi picate" în eşaloanele inferioare pot vinde meciurile într-o veselie. Numai că, din păcate, aceste baremuri devin o soluție de compromis, în locul uneia mult mai clare şi normale, şi anume scoaterea din fotbal a celor care blătuiesc meciuri, aşa cum există şi paragrafe în diferite regulamente, pe care însă nu le bagă nimeni în seamă.

Haideți să vedem un exemplu teoretic, dar perfect realizabil în practică. Să zicem că tot campionatul viitor se va juca pe bune, nimeni nu va "da" sau vinde puncte. În ultima etapă se întâlnesc, conform planificării, "Batoza" cu "Cărămida". Prima formație are 24 de puncte, şi se află pe locul 15, iar vizitatorii au strâns deja 25 de puncte şi ocupă locul 14 (vă reamintesc, locurile 15 şi 16 retrogradează direct din Divizia A, trebuind să realizeze un barem de 25 de puncte, iar locurile 13 şi 14 vor juca baraj cu secundele din Divizia B, doar dacă reuşesc să adune 30 de puncte. Altfel vor fi retrogradate şi ele şi vor începe campionatul viitor cu o penalizare cu atâtea puncte câte nu au realizat până la baremul de 30). Revenim. "Batoza"- "Cărămida", meci superimportant. Ambele vor să-şi joace şansele corect, cum au făcut-o un întreg campionat. Aşa că, "Batoza", având avantajul terenului propriu, în mod normal, ar bate "Cărămida", care ar rămâne cu 25 de puncte pe locul 15 şi ar retrograda direct, fără nici o penalizare. Batoza, care BATE în meciul direct, va aduna 27 de puncte, va sări pe locul 14, dar va retrograda direct şi ea, pentru că nu au făcut cele 30 de puncte câte trebuie să aibă ocupanta locului 14 şi, în plus, va porni în Divizia B la anu' cu un handicap de –3 puncte..

Trăgând linia şi concluzia, în situația dată "Batoza" nu va dori să câştige, preferând un egal (caz în care va aduna 25 de puncte, va rămâne pe 15 şi va pleca în "B" fără penalizare) sau chiar o înfrângere, când va rămâne cu 24 şi va avea un singur punct penalizare în campionatul viitor. Dar ce ne facem că nici Cărămida nu vrea să câştige, pentru că atunci, cu 28 de puncte, va avea –2 în campionatul următor? Sau, cazul cel mai nefericit, la o remiză va face 26 de puncte şi va avea o penalizare de –4 puncte.

Nu că am fi noi deştepții lumii, dar suntem siguri că prin creierele de moluşte care au născut chestiile cu baremurile de puncte (în paranteză fie spus, fapt unic în Europa) nu a trecut exemplul de mai sus. Şi chiar dacă a trecut, care-i problema? Vorba unui moderator TV de câțiva firfirei...

Capul şi picioarele

Să mai rămânem un pic la legi şi regulamente. Marți, 9 mai, în Monitorul Oficial, a fost publicată Legea Sportului. Aşteptată cu sufletul la gură de mai toată lumea implicată în activitățile sportive, noua lege a dezamăgit. În afara unor scutiri de impozite pentru premiile în bani ce vor reveni medaliaților la diferite competiții de amploare internaționale, restul articolelor (în total 97) nu face decât să bată apa în piuă. În plus, apar şi unele curiozități, ca să le numim astfel. Referitor la formarea cluburilor sportive ca societăți pe acțiuni, ni se pare aiurea articolul 32, aliniatul 2, care arată astfel: **"Sumele rezultate din vânzarea acțiunilor, determinate până la nivelul patrimoniului net existent, se varsă în contul federațiilor sportive, în vederea constituirii unor fonduri cu destinație exclusivă pentru sport, creării sau dezvoltării infrastructurii naționale a ramurii respective"**.

Reacțiile n-au întârziat să apară. Gino Iorgulescu, conducătorul clubului FC Național, pare unul dintre cei mai dezamăgiți, declarând în Gazeta de sâmbătă, 20 mai: **"Ne-am bătut atât de mult pentru o lege şi până la urmă ea ne descurajează. Cum să mai fac un club pe acțiuni, dacă sunt nevoit să dau banii obținuți la federație? Cum să-i dau eu banii mei domnului Albu** (n.a. – trezorierul federației) **să-i gestioneze? Mai bine fac societate non-profit şi cer eu bani de la buget"**. Rezon!

Legea e lege pentru toți?

Se zice că până pe 27 iulie stadionul Giuleşti va dispune de o instalație de nocturnă modernă. Foarte bine. Numai că, din presa de Bucureşti, aflăm a veste considerată de unii "normală". Şi anume că întreg costul operației va fi suportat, atenție, de S.N. CFR şi se ridică la aproximativ 20 miliarde lei! Bravos națiune, ar spune cineva. Dar probabil că vă întrebați: de ce se scumpesc biletele de tren? Ca să fie băgați banii în nocturna Rapidului? Sau de ce nu repară S.N. CFR stadioanele echipelor cu același nume din Cluj, Timişoara, Paşcani sau Craiova? Dacă v-ați pus asemenea întrebări vă rugăm să n-o mai faceți. N-are absolut nici un rost! Uitați-vă în jur, vedeți unde trăiți şi gândiți-vă că în curând iar se scumpesc toate...

Înc-o bâlbă şi-am plecat

Nesimțirea unor oameni înregimentați sub titulatura FC Drobeta atinge cote nebănuite nici chiar de cei mai mari "specialişti" în domeniu. Dacă la 0-7 cu UMT pe terenul de la Pădurea Verde erau o mulțime de paiațe echipate în roşu-albastru (vă reamintim că în minutul 10, timişorenii conduceau deja cu 3-0), vineri, la Satu Mare, oltenii şi-au bătut joc din nou de competiție, de adversari, de public, de federație, de toată lumea, trimițând în joc nişte copii care au încasat un 1 – 12 mojic. (Scriu aceste rânduri duminică după amiaza, aşa că nu ştiu scorul jocului Drobeta – Bere Craiova, dar mă încumet la un "unu solist"). Bazându-se pe punctele de acasă, cu Craiova şi Alba Iulia, blaiştii dovediți de la Dunăre au încălcat – din nou – ceva regulamente. În speță articolul 26 din Regulamentul disciplinar, care spune aşa (reproducere integrală): **"Desconsiderarea competiției sau a adversarului, prezentarea la joc a unei formații vădit inferioare valorii reale, descompletarea intenționată a echipei ori determinarea unuia sau mai multor jucători să nu joace la adevărata lor valoare, precum şi oricăror altor mijloace neloiale în scopul obținerii de către echipa adversă a unui rezultat favorabil se sancționează cu: a) amendă minim 30 milioane lei, b) pierderea jocului cu 3-0, c) penalizarea cu minimum 6 puncte, d) retrogradarea în categoria imediat inferioară a echipei (echipelor) în culpă"**. Nu mai spunem nimic. Doar că, după sancțiunile finale date de Comitetul Executiv după scandalul Drobeta – Chimica, severinenii ar trebui considerați recidiviști. Iar de aici încolo, Dumnezeu cu mila!

FAX REPLAY

FOTBAL vest
editat de
IATSA Timişoara 2 SA
Str. Paris nr 2A Timişoara
Tel/fax 056 / 293.801
Adresa INTERNET:
www.timisoara.com/fotbalvest
E-MAIL: Fotbalvest@iatsa2.dnttm.ro
Directori onorifici MARCEL TOLCEA, RICHARD ANDRESS
Director DUKI POPOVICI
Redactor şef SANDU USUSAN
Colectivul redacțional:
MARIUS BREAZU, PETRU FUCHS, CORNEL BOCIORT, CĂLIN VEGHEŞ, ALIN RADOVAN, MIHAI COMŞULEA, STELIAN ROTARIU
Editorialişti MIKI JUNEA, JACKIE IONESCU
Redactori colaboratori:
ŞTEFAN MARTON, CIPRIAN TRANCĂ, GHIȚĂ OCHIŞOR, CRISTIAN SERTEA, LUCIAN HIDIŞ, ALEX IZVERNARI, FLORIN MATEI, VALI CĂRĂBAŞ, DORIN ANA, DAN BOBOUȚANU, BRANKO VUIN, VIOREL NICULA, NELU MICU, ŞTEFAN MĂNESCU
DIFUZARE
MOLNAR LASZLO
tel. 056/293.801
PUBLICITATE
KOLEA TOTH-SOMORAY
tel. 056/293.801 mobil: 092-549955
Tipar
WEST TIPO INTERNATIONAL

Nu-i vestiaru' seif de bancă

"Poli" sau apăsarea aşteptării

Poliştii trăiesc nişte zile cu o încărcătură psihică aparte. Verdictul de a fi sau a nu fi în liga a doua a fost amânat cu 5 zile, în perioada scursă de la penultima etapă şi succesul cu Minerul Motru alb-violeţii aşteptând înfrigurați rezultatele rejucărilor Drobetei şi Chimicii. În rest, silenzio stampa, un amical la Arad şi un neaşteptat dute-vino în vestiar. De săptămâna trecută, nu se mai dezechipează la arena "Dan Păltinişanu" italianul **Daniele Lizza**, portarul **Marius Vlădoi** şi argeşeanul **Mocanu**. În cazul primului, explicația e simplă: tânărul peninsular, cu doar 17 minute jucate pentru Poli, la Mediaş, a fost chemat în Cetatea Eternă de probleme personale. Despre Vlădoi ar fi de spus că a apărat între buturile timişorene cât să ne dăm seama de lipsa de discernământ a clubului pe piața transferurilor. A jucat în 3 meciuri, a încasat gol de fiecare dată şi pe-aici i-a fost drumul. Călin Frunză, care a început sezonul ca titular, devine astfel rezerva lui Blid. Nici Mocanu n-a găsit paradisul în Banat, renunțând după destule etape în care nu mai intrase în schema antrenorului Gabor.

Tot atât de interesant, la capitolul sosiri, cel puțin pentru antrenamente cu actualul lot. Dacă săptămâna trecută vă anunțam de prezența lui Roberto Ivan, de-atunci au poposit la vestiarul alb-violeților portarul Andrei Urai, sătul până peste cap de Reşița, şi Liviu Vuia, care, după o primăvară petrecută în Italia, unde speră să revină în aceste luni, îşi reîncarcă momentan bateriile cu Poli. Ultima sa prezență în fotbalul nostru, a avut-o până în iarnă, la Casino Ilia, sub formă de împrumut de la Vega Deva.

De ieri după amiază, Poli se află în cantonament la Govora, unde pregăteşte duelul cu Flacăra...

Bogoşel, apărat de Coraş

În minutul 61 al amicalului UTA – Poli, **Bogoşel** a ratat un penalty, şutând în bară. Ratarea i-a nemulțumit profund pe cei câțiva suporteri de la tribuna a II-a, care l-au huiduit apoi pe Costel la fiecare atingere a balonului. Marcel Coraş şi-a pierdut răbdarea şi a venit glonț la gard, amenințându-i pe gălăgioşi: **"Ce aveți cu el? Poate vin la voi şi vă arăt eu tot huiduieli!"** Impresionați de fizicul impunător al lui Coraş, suporterii au închis pe dată gura. Se spune că Bogoşel, dar şi încă vreo 3 colegi de-ai săi, îl vor urma pe Coraş la Astra. Apropo de partida de verificare, alb – violeții s-au impus cu 3-1, grație golurilor lui Crişanov (minutul 8, aflat după prima sa "dublă", cu Minerul Motru), Balaci (59) şi Mif (87), respectiv Baciu (80). Veteranii Băban şi Rotariu au ochit bara după pauză. Cum meciul a fost mai important pentru timişoreni, încă împovărați de grija retrogradării, vă oferim formula de start aliniată de Romulus Gabor, care a efectuat 9 înlocuiri: Blid – Mioc, Utfineanț, Stupar, Stoican – Crişanov, Naidin, Rotariu, Sasu – Micu, Balaci.

CONSTATAREA CARE VINE MARȚI

Orice rău are şi un bine! Dacă UTA primea stadionul, acum trebuia să-l vândă ca să-i plătească lui Ologeanu datoria!

"Bătrânii s-au simțit tineri"

A devenit o obişnuință în ultima vreme ca înaintea unor partide pe care le desfăşoară CSMR-ul, să aibe loc meciuri de old - boys, inițiativă pentru care organizatorii merită toate felicitările. Profitând de faptul că meciurile din Cupa Ligii s-au desfăşurat pe stadionul Gloria, în deschidere, atât la meciul CSMR – U. Craiova, cât şi la cel dintre CSMR – Gloria Bistrița, au fost reeditate în versiune "retro", derbyurile CSMR – Gloria, meciuri terminate cu rezultate dinainte stabilite, adică 1-1 (goluri Cristi Alexandru pentru Gloria, respectiv Drăgănicea) şi 2-2 (goluri înscrise de maseurul Mihai Zsizsik (2), respectiv Florea şi Telescu). Ar fi de trecut semnul exclamării în dreptul lui Cristi Alexandru, care a îmbrăcat tricoul alb – albastru al Gloriei, cu toate că n-a evoluat niciodată la gruparea din Govândari, dar, după spusele lui, atâta timp cât la CSMR va fi actuala conducere, el nu va îmbrăca echipamentul roş – negru.

CRISTI ALEXANRU n-a uitat trucurile de altădată cu mingea

Înaintea partidei CSMR – Gloria Bistrița, acelaşi Cristi Alexandru s-a îmbrățişat cu efuziune cu Cristi Balaur, fostul său coechipier cu care s-a înțeles foarte bine cât a evoluat la echipa lui Jean Pădureanu . Dar iată loturile care au încântat prin evoluțiile lor spectatorii prezenți la cele două meciuri:

GLORIA: Stoica, Gh. Simion, Mocanu – Borcean, Kapornay, Panescu, Medar, Manole, Poroşniuc, Gh. Irimia, Croitoru, Şirian, Vasilescu, Cr. Alexandru, Chițan, Drăgan, Popescu, M. Zsizsik. Antrenor Ion Copăcianu (fost jucător la CSMR şi fost antrenor la Gloria şi... CSMR)

CSMR: Ilieş, Gh. Popa, (Gh. Simion în cel de-al doilea meci!) – Preda, Georgevici, Sandu Rocco, Telescu, Dozsa, Firițeanu, Adam, Drăgănicea, Moraru, Atodiresei, Florea, Sferle.

Antrenori: Lucian Voinescu şi Nicolae Chirilă.

RE...PLICI

Cristi Utfineanț, către Romulus Gabor, în pauza amicalului UTA – Poli: **"Nea Romică, mă bat ghetele! Nu mai pot să alerg!"** Gabor, în replică: **"Aleargă şi tu pe unde e mai moale, prin noroi".**

Bălici, fără gol primit

Unii timişoreni au ajuns cu 8 zile mai repede la Râmnicu Vâlcea. Miercurea trecută, Zăvoiul de pe malul Oltului a găzduit un trial rezervat jucătorilor din seriile a 4-a şi a 5-a a Diviziei C. Angheloiu, Toma, Gurici, Izvernar (cu toții de la Gloria Reşița), Hromei (Electrica Timişoara) şi Bălici (AS Telecom Timişoara) au fost numele selecționate din zone "Fotbal vest" între cei 34 de tineri născuți în perioada '79-'82. Cristian Bălici, goalkeeperul de 21 de ani al "telefoniştilor" lui Steop, n-a încasat gol în repriza în care a evoluat, dintre cele 3 desfăşurate, fiind ochit de selecționerul Florin Cheran, secund al antrenorului Moldovan la lotul de tineret, în vederea unui alt trial, care va avea loc în capitală, şi la care vor fi alcătuite două selecționate de "C". El a jucat cu AS Telecom în "D" şi în "C" în ultimele două sezoane iar din vară devine jucătorul UMT-ului, având deci şansa unui debut la "B". Dar şi alte echipe îi dau târcoale...

"Sony" BĂLICI, o marcă de renume între tinerii portari din "C"

CETATE DEVA CEDEAZĂ LOCUL ÎN "B"?

(CONTINUARE DIN PAG. 1)

Gruparea Şoimii Sibiu, învinsă în duelul pentru promovare din seria a V-a a Diviziei C, a fost prima ofertantă pe adresa alb-albaştrilor din Deva. **"S-a hotărât asocierea clubului cu Consiliul Local Deva, însă nu a fost încă pusă în practică. Discuția decisivă cu Primăria nu a fost finalizată. În bugetul Primăriei pe acest an figurează o sumă, 2 miliarde lei, care ne-ar satisface nevoile până la finele ediției viitoare. Dacă bugetul va fi validat, putem continua"**, a declarat Todoni, președintele devean, care a mai spus: **"Avem restanțe contractuale şi la prima de promovare. Jucătorii au înțeles situația şi au acceptat să încaseze doar primele de victorie, dar până la 1 iunie trebuie să ne achităm datoriile".**

TODONI ştie problema Devei: banii!

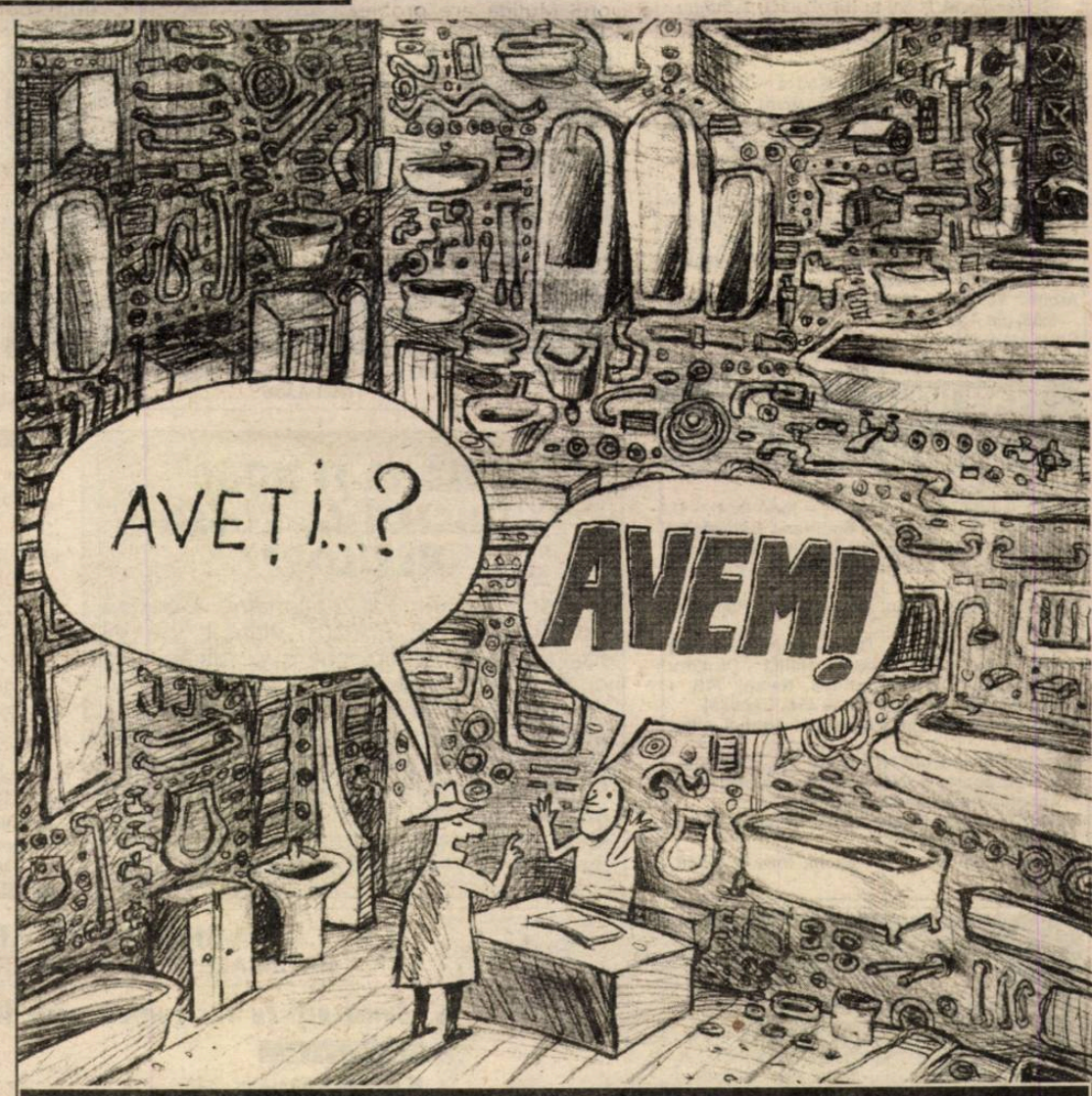

Un...? Sau o...? Poate nişte...? Nici o grijă: avem!

Romstal a deschis la Timişoara expoziția proprie cu vânzare şi depozitul zonal pentru Banat. Acum, la Romstal găseşti practic orice îți doreşti în materie de instalații hidro-termo-sanitare. E tot ce avem... să-ți spunem!

Expozitia Romstal cu vânzare şi depozitul zonal Romstal: str. Miresei nr. 5, tel. 056/144.035, 056/244.143, 056/244.145

romstal. UNIVERSUL INSTALAȚIILOR

DUPĂ O PRESTAȚIE CENUȘIE ÎN CAMPIONAT, CSM REȘIȚA A DECEPȚIONAT ȘI ÎN CUPA LIGII ...

Cum întrecerea din primul eşalon al fotbalului românesc s-a încheiat destul de devreme (10 mai), cei care se ocupă de destinele acestui sport s-au gândit că ar fi bine să mai umple timpul cu ceva, pentru ca vacanța jucătorilor să nu fie chiar atât de lungă. Şi astfel a demarat o competiție fără nici un rost, denumită Cupa Ligii, în care cluburile pot folosi şi jucători nelegitimați, dar să existe acordul formațiilor de la care provin. Au fost alcătuite şi patru grupe, după cum urmează:

GRUPA SUD : F.C. Național, Rapid, Dinamo, Rocar, Steaua şi România Tineret.

GRUPA SUD-EST : Petrolul, F.C. Braşov, F.C. Argeş, Astra.

GRUPA EST : Ceahlăul, FCM Bacău, Farul, Gloria Bistrița.

GRUPA VEST : CSM Reşița, Univ. Craiova, Extensiv, Gloria Bistrița.

Câştigătoarele celor patru grupe se vor întâlni în semifinale, după care învingătoarele vor disputa ultimul act al competiției. Datorită faptului că majoritatea echipelor aliniază garnituri compuse din tineri jucători, chiar juniori, folosind acest prilej şi pentru a rula eventuale achiziții pentru sezonul viitor, nu vom insista asupra tuturor rezultatelor, limitându-ne doar la grupa din care face parte reprezentanta vestului, CSM Reşița.

Rosso-neri au disputat deja două jocuri, ambele pe teren propriu, pe arena "Gloria", suferind două înfrângeri, fără a marca vreun gol. Ultima partidă a elevilor lui Viorel Vişan va avea loc miercuri, 24 mai, la Craiova, cu Extensiv. Iată ce s-a întâmplat, miercuri, 17 mai şi sâmbătă, 20 mai ...

CSM REŞIȚA - UNIV. CRAIOVA 0-2 (0-1)

Stadion "Gloria", spectatori 1.000
CSMR: Tufişi - Ibric (71, Bădoiu) - G. Agachi, Boerean, Pelici (cpt) (46, Bădăluță), Dianu - Bercsenyi, M. Bătrânu (58, Tuluc), S. Bogdan (58, Tudor) - Pițurnea, Lupaşcu (65, Păuna)
Antrenor: Viorel Vişan. Pe bancă: V. Agachi - Teleki
UNIV. CRAIOVA: Neamțu - Şoavă - Dragomir, G. Şerban, Ursu (72, F. Şerban) - Stoican (cpt) (85, Oprea), Rotaru, Voicu, Frăsineanu (75, L. Tilihoi) - Bărcăuan, Domokos
Antrenor: Emil Săndoi. Pe bancă: Rizan - Vancea
Au marcat: 0-1, BĂRCĂUAN (min. 32) din apropiere, pe lângă Tufişi, după o acțiune a lui Ursu; 0-2, DOMOKOS (min. 89), cu o execuție magnifică, în urma unei lovituri libere de la 18 metri.
Arbitri: V. Igna - N. Grigorescu, I. Mureşan (toți din Timişoara)
Cartonaşe galbene: -

CSM REŞIȚA - GLORIA BISTRIȚA 0-1 (0-0)

Stadion "Gloria", spectatori 300
CSMR: Tufişi (46, V. Agachi) - Ibric (cpt) - G. Agachi (46, Mozici), Boerean, Călugărița, Dianu - Bercsenyi, M. Bătrânu (46, Teleki, 76 Bădăluță), Bădoiu (36, Tudor) - Pițurnea, Lupaşcu
Antrenor: Viorel Vişan. Pe bancă: C. Popescu, Păuna.
GLORIA: Țurcaş - F. Dan - Dumitru, Blând (85, A. Rus), Chibulcutean, Haliță - Croitoru (65, Baciu), Velcea (cpt)(76, Nălați), Pitu - Coroian (85, Manea), Nanu (54, Cenuşă)
Antrenor: Ion Balaur. Pe bancă: Anghel - Negruşa.
A marcat: 0-1, DUMITRU (min. 75), care a reluat în poarta goală mingea respinsă de V. Agachi, după şutul lui Coroian.
Arbitri: M. Ezaru (Craiova) - I. Onicaş (Zalău), N. Asandei (Reşița)
Cartonaşe galbene: G. Agachi, Ibric - Blând, Haliță

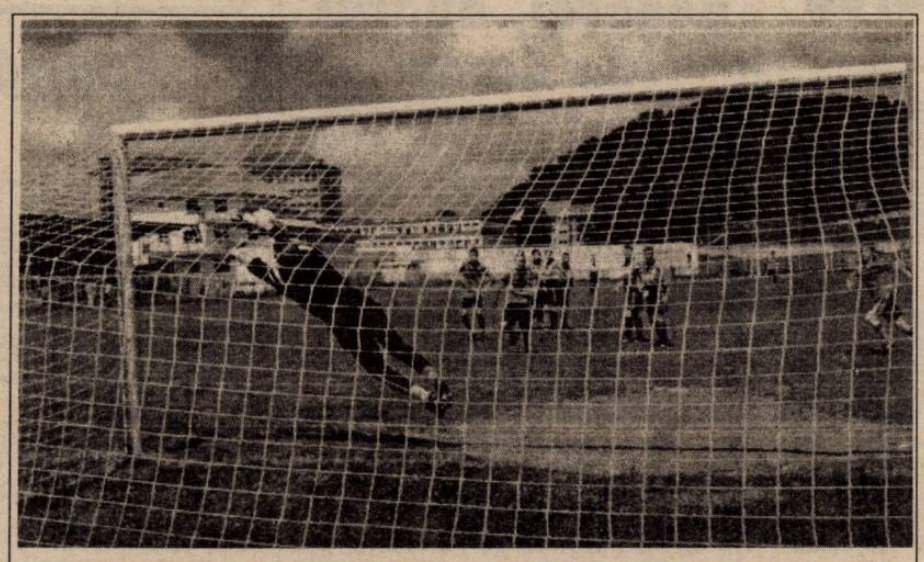

Una dintre puținele faze reuşite de jucătorii reşițeni. Şutul lui DIANU, din lovitură liberă, este respins miraculos de ȚURCAŞ...

CULESE DIN GOVÂNDARI

● Cei care s-au încumetat să se deplaseze pe stadionul "Gloria" au fost curioşi de eventualele noutăți din lotul CSMR-ului. Au fost însă dezamăgiți, singurul nume mai de rezonanță care a îmbrăcat tricoul roş-negru fiind **Gabriel Agachi,** de la Vestpetrom Pecica, fratele portarului Valentin Agachi.

● Au fost încercați şi **Bogdan** şi **Tuluc,** ambii de la Gloria Reşița, fără prea mari satisfacții, încurajatoare fiind doar prestația lui **Pițurnea.**

● Anonimatul care caracterizează această competiție a ieşit la iveală, elocvent în acest sens fiind faptul că portarul bistrițenilor, ex – timişoreanul **Petru Țurcaş,** n-a ştiut cine a marcat golul echipei sale, necunoscându-l pe coechipierul său, **Dumitru!**

● **Sandu Pelici** a evoluat doar o repriză în cele două partide. Revenirea pe gazon a lui **Joska Szijj** nu s-a produs, iar **Mircea Bătrânu** a avut şi el prezențe modeste.

● La partida Univ. Craiova, mijlocaşul **Dorin Nica** a avut o întrevedere cu **Jean Nițulescu,** rugându-l pe acesta să ajungă la un acord cu preşedintele **Marius Popescu** pentru transferul său în Bănie. Boss-ul craiovean, care a promis 5 jucători la schimb pentru **Nica,** incluzându-l şi pe Domokos, a primit următoarea replică din partea omologului său din Valea Domanului: **"Nu-mi mai cânta la caterincă!". Nica** mai are contract încă doi ani cu Reşița şi **Marius Popescu** nu este dispus să-l cedeze...

● După întâlnirea pe care rossoneri o vor disputa la Craiova, cu Extensiv, va urma o vacanță, reunirea lotului fiind stabilită în jurul datei de 20 iunie.

● În celelalte partide ale grupei s-au înregistrat rezultatele: **Gloria Bistrița – Extensiv 1-0; Universitatea Craiova – Extensiv 1-1.**

DORIN NICA (stânga) speră să redevină coechipier din toamnă cu FRĂSINEANU

CINE VA FI NOUL TEHNICIAN AL ROSSONERILOR?

Fostul secund al naționalei, **Costică Ştefănescu,** a urmărit ultimul joc al reşițenilor din campionat, acel ruşinos 1-5 cu F.C. Național. Ar fi posibil ca tehnicianul care a cârmuit-o pe Astra Ploieşti în această primăvară să fie instalat la CSM Reşița, dar ex- preşedintele clubului, liderul de sindicat **Iancu Muhu,** a vehiculat numele lui **Ioan Sdrobiş, Victor Roşca, Gabi Stan,** în timp ce alte zvonuri îl dau ca antrenor pe **Ioan Andone ...**

COSTICĂ ȘTEFĂNESCU la o nouă experiență în vest, după cea cu Poli Timişoara im '93-94?

GLASUL EX-POLIȘTILOR

La Gloria Bistrița au evoluat şi cei doi foşti componenți ai Politehnicii Timişoara, **Petre Țurcaş** şi **Vali Velcea.** Iată două scurte dialoguri purtate cu aceştia.

PETRE ȚURCAŞ: "POATE N-AM VALOARE!"

Rep: **De ce nu eşti titular în campionat la Bistrița?**

P.Ț.: Poate pentru că n-am valoare...

Rep: **Dar în jocul cu CSMR-ul ai salvat câteva goluri gata făcute. Lovitura liberă executată de Dianu mergea exact la vinclu...**

P.Ț.: Se mai întâmplă şi minuni...

VALI VELCEA: "ACUM NU MAI REGRET CĂ N-AM AJUNS LA REŞIȚA"

Rep: **Am înțeles că de la Reşița pleci direct la Timişoara. Nu vei juca în ultimul meci cu Universitatea Craiova? Poate vă veți califica şi jucați semifinala...**

V.V.: Intru în vacanță! Mi-au ajuns cele 33 de meciuri pe care le-am jucat în campionat! Am venit benevol să mai joc în primele două partide din Cupa Ligii.

Rep: **Te-ai reîntâlnit cu reşițenii. Acum doi ani era vorba să fii transferat la CSMR. Îți pare bine acum că n-ai ajuns în Valea Domanului?**

V.V.: Îmi pare foarte rău că Reşița a retrogradat. Nu cunosc motivele acestei nereuşite, dar le doresc băieților să revină cât mai repede în prima ligă. La momentul respectiv mi-a părut rău că n-am ajuns la CSM, dar acum nu mai regret acest fapt...

PAGINĂ REALIZATĂ DE PETRU FUCHS

S.C. COVA-GHERA & CO S.R.L.
MATERIALE DE CONSTRUCȚII
Construiți cu noi, suntem peste tot!
DEPOZITE:
■ Moşnița Nouă nr. 323
• tel. 056 / 132724, fax: 056 / 132728
■ Timişoara:
• Str. Miresei nr. 1 - tel. 094/583719
• Str. Brâncoveanu nr. 95
• Bd. Eroilor nr. 77
■ Lugoj • Str. Buziaşului nr. 35A tel. 056/354620
■ Topolovățul Mare nr. 155 tel. 056/242063
■ Sacoşul Turcesc - Str. Principală nr. 2
■ Deta - Str. Victoriei nr. 76 tel. 056/270994
■ Orțişoara ■ Jebel
■ Beregsău - tel. 094/199023
INFORMAȚII: tel. 056/132724, fax: 056/132728

Aradul aşteaptă înfrigurat: cu sau fără Gandolfi?

ETERNA ŞI FASCINANTA UTA

A da pronosticuri sau verdicte privind viitorul UTA-ei, e cam acelaşi lucru cu descoperirea secretului ingineriei financiare inventate de Păunescu ori modul în care au falimentat mai multe bănci din România. Pentru a afla răspunsul exact la întrebarea încotro se va îndrepta UTA, vom fi nevoiţi să mai aşteptăm câteva zile, spre sfârşitul acestei săptămâni urmând a avea loc şedinţa decisivă a Consiliului de Administraţie al celui mai galonat club fotbalistic din Arad. Bineînţeles, scenarii se pot construi cu nemiluita, însă nimeni nu poate cunoaşte cu exactitate ce va rezerva viitorul pentru clubul fanion al oraşului de pe Mureş.

ORICE E POSIBIL

Se va alege ori nu praful de UTA, e întrebarea care îi roade şi nu le dă linişte pătimaşilor suporteri. Există două variante: Gandolfi merge mai departe, sau se retrage. Cunoscând posibilităţile de finanţare a echipei din partea unui agent economic arădean, a doua variantă ar însemna, fără doar şi poate, dezastru pentru UTA. Fie că s-au numit Pop, Vătran, Ologeanu, Lăzureanu sau Domide, preşedinţii UTA-ei după '90, au întâmpinat dificultăţi reale în administrarea clubului. Totul a pornit normal, de la bani, insuficienţi pentru performanţă, Aradul dând dovadă de neputinţă în a menţine o echipă de fotbal în rând cu crema din ţară.

În cazul în care italienii, conduşi şi reprezentaţi în primul rând de Angelo Gandolfi (Salami a renunţat după eşecul cu Gaz Metan să mai dea bani) se vor retrage, partea română cu Marin Lupaş în frunte„va urma exemplul peninsularilor. Preşedintele UTA-ei a confirmat faptul că va renunţa la conducere în situaţia în care italienii se vor retrage. UTA va rămâne doar cu numele, jucătorii aflaţi în proprietatea Romvest şi Gandolfi urmând a fi valorificaţi, care-ncotro. Practic cel care va dori să preia UTA, va cumpăra locul în divizia B, căci va fi obligat ori să cumpere fotbaliştii, ori să-şi aducă alţii din altă parte. Pro Sport a anunţat că Marcel Iancu, preşedintele lui F.C. Bihor, va conduce UTA în sezonul viitor. **"E o strategie din partea lui Iancu, care are mari probleme la Oradea"** a spus Lupaş, dar nu este exclus ca Bihorul, în caz de retrogradare, să cumpere locul UTA-ei. A doua variantă conţine, normal, elemente în cazul în care italienilor le pare rău de acele 1.250.000 DM risipite. Ei s-ar putea gândi că totuşi, în viitor careva fotbalist de la UTA va ridica capul, iar vânzarea sa ar diminua pierderile înregistrate. Prin gestul afişat la Prefectură, Gandolfi ar fi tras un semnal de alarmă, care nebăgat în seamă, ar da mână liberă celor care cârmuiesc clubul. Nimeni n-ar mai putea pretinde promovarea, iar românii şi italienii din conducere ar putea face ce vor fiindcă, moral, absolut nimeni n-ar putea să-i tragă la răspundere.

CERTITUDINI

Avocatul Kocsis-Josan a lămurit, în mare măsură, nemulţumirile părţii italiene în asocierea cu UTA. Clubul a înaintat Consiliului local un program ce cuprinde patru puncte:

1. Darea în folosinţă pe termen de 50 de ani a complexului UTA (teren, tribune, hotel).
2. Darea în folosinţă gratuită a stadionului Gloria pe 50 de ani, în exclusivitate pentru amenajarea a 2 terenuri de antrenament şi teren de joc pentru grupele de copii şi juniori.
3. Identificarea unor soluţii pentru ca regia bazelor sportive ale F.C. UTA să fie suportată de administraţia locală, fie prin alocarea sumelor din bugetul local, fie prin asocierea cu F.C. UTA în regim de participare.
4. Acordul de principiu pentru participarea Primăriei la constituirea societăţii pe acţiuni, conform cerinţelor legii sportului.

PAP ar putea spune "Pa-pa" Aradului

Tot la capitolul certitudini se situează plecare şi revenirea lui Pap de la Petrolul, interesul Astrei Ploieşti în achiziţionarea lui Găman, a Argeşului pentru Mariş şi proba de joc pe care Botiş o va susţine în Italia, la sfârşitul acestei luni.

De asemenea, cei doi antrenori sunt tot mai tentaţi să părăseasacă UTA. Marcel Coraş va reveni probabil după 1 iulie, la divizionara C Astra, iar Mănăilă va prelua F.C. Ineu, care se găseşte pe locul întâi în topul preferinţelor.

Dan Ologeanu a câştigat procesul intentat clubului, UTA fiind nevoită să-i achite 225 milioane lei.

STELIAN ROTARIU

"UMT NU CEDEAZĂ LOCUL"

Va vinde UMT locul în Divizia A şi dacă da, să fie oare "Poli" aleasa, iată întrebările cele mai persistente care-i ataţă în această lună pe iubitorii fotbalului timişorean. Unii trecători l-au interpelat în acest sens, alţii s-au strâns ciorchine, iar primarul Gheorghe Ciuhandu a trebuit să vorbească despre cel mai vehiculat zvon. Caz real, petrecut miercurea trecută în Piaţa "Badea Cârţan".

Răspunsurile, fără echivoc, vin de la Pădurea Verde. UM Timişoara nu renunţă în această vară la statutul ei de divizionară B prin cedarea locului, afirmă cu tărie surse autorizate de la clubul de liga a doua, parcă pentru a pune punct speculaţiilor de tot felul lansate în "Pro Sport", inflamate prin cele spuse unor spectatori la finele meciului "Poli" – Minerul Motru de Ioan Cojocari, secretarul Primăriei, care-i anunţa drept potenţiali beneficiari ai cedării locului pe alb-violeţi, şi reamintite chiar în cabinetul primarului oraşului, cu ocazia conferinţei de presă de luneа trecută.

"Dacă ar fi ca UMT să cedeze locul, în opinia mea, prioritate ar avea Poli. Dar domnul Mihai Olariu (n.n.: director Prompt, acţionar majoritar la UMT) **ne-a spus înaintea plecării la Alba Iulia că nici nu se pune problema cedării locului în Divizia B. Ba din contră, perspectiva este formarea unei echipe competitive"**, a declarat joia trecută Aurel Şunda, antrenorul alb-negrilor. **"Să fie clar odată pentru totdeauna: UMT nu va vinde locul! Niciodată! Cum îşi permite Ioan Cojocari să amintească de-aşa ceva?"**, a comentat şi Mihai Tănăsescu, vicepreşedintele A.S. UMT, zvonurile apărute prin Timişoara. Totuşi, nu băgăm mâna în foc că UMT şi Poli nu se vor întâlni la negocieri, dar, oricum, alb-negrii le-au făcut indirect un amar de bine concitadinilor lor, doar pentru a doua oară în mini-retur, marţea trecută, când au spulberat FC Drobeta. **"Puteaţi să ne daţi şi 20 – 0, căci noi tot luăm 4 puncte acasă şi trecem peste Poli"**, afirmă surse din vestiarul umetist, că le-ar fi zis Sorin Vlaicu la acea partidă.

O problemă presantă, apărută în preziua partidei cu trupa lui Bâlbă, este părăsirea lotului de către Alin Paleacu, mijlocaşul de 25 ani cu 4 goluri marcate în acest campionat pentru UMT, dar toate în toamnă, şi care are contract cu clubul până la 31 octombrie 2000. **"I-am întocmit un referat, pentru că nu se prezentase la antrenament, ceea ce nici nu era aşa de grav, însă n-a figurat nici pentru meciul de-a doua zi, cu FC Drobeta. Am intrat în cantonament, s-a jucat partida, iar la finele ei am înaintat referatul conducerii, care a spus că va lua o decizie în privinţa sa într-o şedinţă a Consiliului de Administraţie"**, a spus antrenorul Şunda despre fugarul la FC Argeş. Paleacu era aşteptat la Piteşti luneа trecută, pentru a se alătura alb-violeţilor în Cupa Ligii, plecarea sa în Trivale fiind pusă pe roate de impresarul Cezar Răsuceanu.

"FC Argeş ne-a contactat tardiv în privinţa dorinţei lor de a-l testa în această perioadă pe Paleacu. El era deja acolo, dispărut înaintea meciului cu FC Drobeta, când am fost sunaţi de la Piteşti. Aşa că, în baza referatului întocmit de Aurel Şunda, am hotărât suspendarea jucătorului, ceea ce înseamnă că nu va juca pentru UMT joi, în ultima etapă de campionat, cu "U" Cluj", a spus Mihai Tănăsescu, vicepreşedinte A.S. UMT, care a derulat firul discuţiilor avute cu divizionarii A: **"Marţea trecută m-a sunat vicepreşedintele piteştean Ilinca, întrebându-mă dacă ştiu ceva, cum a ajuns acolo băiatul ăsta. Apoi a zis că dacă tot a sosit la Piteşti, FC Argeş ar prefera să-l încerce, să-l vadă jucând. Este clar că nu ne opunem plecării lui, dar Paleacu pur şi simplu a fugit. Ulterior am primit o cerere oficială prin fax, în care Argeşul solicita să-i dăm drept de joc mijlocaşului nostru în meciurile Cupei Ligii. I-am telefonat preşedintelui Mircea Roşu, aflat în acele zile în Franţa, care a spus să-l suspendăm, pentru că a părăsit echipa cu care se află sub contract"**.

Alin Paleacu este în pragul semnării (miercuri) unui contract pe o perioadă de 4 ani cu FC Argeş, care i-ar pune la dispoziţie lui şi familiei sale un apartament în Piteşti. Cum din actualul său contract mai sunt de derulat mai puţin de 6 luni, jucătorul este în drept să încheie un angajament cu un alt club. Rămâne de văzut dacă Sicoe şi Bondrea îşi vor pune bazele în umetist, şi timişoreanul nu va ajunge cumva, ca mulţi alţii, o monedă de schimb plasată pe la "sateliţi" din zona Munteniei, respectiv dacă FC Argeş va afişa o metodă onestă, profesionistă, măcar în cazul negocierii transferului. **"Până acum n-am fost contactaţi oficial pentru cedarea lui. Ni s-a aruncat ceva de genul: «Vă vom căuta, dacă e cazul»"**, a adăugat Tănăsescu. După modul total arogant în care tratează cu umetiştii Cezar Răsuceanu, impresarul lui Paleacu, Vascko, Mihai Kovacs şi Călin, conform tot spuselor lui Tănăsescu, premizele nu sunt încurajatoare. Dar se pare că racolatorii de peste munţi au prins punctul slab al alb-negrilor: neachitarea drepturilor contractuale către echipă şi lăsarea ei de izbeliţe în primăvară. Iar acum ulii se înfruptă. Vascko e ca şi plecat la Craiova, Paleacu, deşi, paradoxal, n-a jucat pentru argeşeni în Cupa Ligii, este şi el ca şi plecat, iar Călin redevine jucătorul lui Kispesti – Honved. Vară fierbinte la Pădurea Verde...

MIHAI COMŞULEA

VERAMIR INTERNATIONAL S.R.L. Timişoara

VERAMIR International LTD

Str. Piatra Craiului nr. 2, tel/fax 200.340, 093-202.709
Str. Bocsa nr. 4, tel./fax 194.523, 201.500, 092-669.079

NOU! FRANTA- 15,30.06, 15,30.07, 15,30.08 -7 NOPTI /8 ZILE, ANGLIA –SEPTEMBRIE –7 NOPTI /8 ZILE

Special! Turul Europei :21 zile, cazare cu demipensiune, autocar climatizat, cu sejur în Spania, Portugalia si Coasta de Azur Pret: 1200$

Italia - toate drumurile duc la Roma, 15.07, 20.08 - 14 zile / 12 cazari Pret: 975 $

EXCURSII 2000

Italia, Spania, Portugalia, Germania, Grecia, Franta, Austria, Olanda, Belgia, Norvegia, Suedia, Finlanda, Irlanda, Israel, America Centrala, Caraibe

"EURO 2000" - BELGIA - OLANDA

NU PIERDETI ULTIMA OCAZIE !!! MAI AVEM BILETE LA MECI!!
ASIGURAM -VIZA - CU INTRARI MULTIPLE !!!

- GRECIA- THASSOS - 9 zile cazare + demipensiune/ vila. Pret : iunie,septembrie – 203 $, iulie, august- 248 $
- SPANIA: Barcelona - Mallorca/ 8 zile /avion -10 iunie. Pret.975$
- SPANIA: Costa Brava / 10 zile - cazare + demipensiune. Pret 361-501 $

BILETE PE LITORALUL ROMANESC:

NEPTUN (Hotel Apollo ***), MAMAIA (Hotel Perla, Select, Flora**, Majestic***), EFORIE NORD (Hotel Apollo**), COSTINESTI (Complex Iunona, tabere de studenti si elevi), OLIMP (Hotel Banatul**), VENUS.

SEJUR LA MARE in grup organizat cu autocar si individuali:

- CROATIA - Porec, Split, Dubrovnic.
- SLOVENIA - Portoroz - litoralul adriatic

BILETE DE AVION cu plecari din Timisoara, Budapesta, Bucuresti - cu orice companie aeriana, la cele mai mici preturi - Bilète transport -Touring in toata Europa, Asigurari medicale, Carti verzi . Rezervari hotel in tara, strainatate. Intermedieri vize. Legalizari acte-ministere

1900 Timisoara O.P. 1 P.O. BOX 305, URL: www.carteagalbena.ro

SEDONA

Tel./Fax: 056/214805, 214845, 282019 E-mail: staff@sedona.ro

CARTEA GALBENĂ
ediţia 2000/2001
Cel mai bun anuar comercial al judeţului Timiş vă mai aşteaptă câteva zile
Pentru înscrieri gratuite sau cu taxă vă stau la dispoziţie telefoanele **214845** sau **214805**, zilnic între orele 10-17.

CARTEA GALBENĂ ROMANIAN PROFESSIONAL DIRECTORY ROMANIAN NATIONAL DIRECTORY GHIDURILE ORAŞELOR

UN PC PERFORMANT cu numai 479 USD +TVA

COMPUTER FORCE

PC AMD K6 2 450 MHz
-32 Mb SDRAM PC 100
-Hdd 4.3 GB UDMA 66
-Monitor 14" digital
-Placa video 4 Mb AGP
-CD 48x SONY +SB+Boxe
-RAV ANTIVIRUS

GARANTIE 3 ANI

Timisoara
-SEDIU Take Ionescu Nr. 2
Tel./Fax 056- 191.334 (3L)
-TERRA stand K2
-BEGA etaj 3
Arad tel. 057-280.785
Oradea 059-414.521-141

CALCULATOARE IMPRIMANTE ACCESORII

Sisteme pretestate
3 ani garantie
6 ani experienta
GRATUIT ! livrare si instalare la domiciliu

COLIBRI TRAVEL AGENCY

Excursii cu termen scadent: **EURO 2000!**

Ultimele bilete de meci categoria a III-a

- SPANIA - FRANTA - ITALIA: 19 iunie	Pret: 665 USD
- TUNISIA: 6-16 iunie	Pret: 350 USD
- LA BELLA ITALIA: 19 iunie	Pret: 680 USD
- TURCIA - KUSADASI (Vilele lui Hasan): 18 iunie	Pret: 245 USD

Jubileu Colibri - 10 ani am căutat împreună cele mai frumoase destinaţii:

SPANIA - FRANTA - ITALIA:	485 USD
PARIS şi VALEA LOIREI:	355 USD
ITALIA de NORD - COASTA DE AZUR:	275 USD
MAREA EGEE:	180 USD

Informaţii şi înscrieri:
- Timişoara,Bd. C.D. Loga nr. 2, Tel: 056-201.200, 056-198.604, 094-780.823 - Lugoj, tel: 056-355.037

CUM SE POATE SALVA POLI

În urma disputării celor şase partide restante, este clar că în afara echipelor "U" Cluj şi Minerul Motru mai pot retrograda doar cinci formaţii: Poli, FC Bihor, Chimica Târnăveni, FC Drobeta sau Flacăra Vâlcea.

Vă prezentăm în cele ce urmează variantele în care alb-violeţii, după desfăşurarea ultimei etape, şi-ar păstra locul în eşalonul al doilea al fotbalului românesc. Din capul locului trebuie precizat faptul că Poli are neapărată nevoie de victorie la Vâlcea, orice alt rezultat înregistrat pe arena din Parcul Zăvoi însemnând automat retrogradarea. Aşadar, în cazul unui succes în faţa grupării lui Petre Gigiu, timişorenii se pot salva dacă:

a) FC Bihor câştigă la Târnăveni şi Poli învinge la Vâlcea la cel puţin trei goluri diferenţă. Ar retrograda Chimica Târnăveni şi Flacăra Vâlcea, timişorenii devansându-i pe elevii lui Gigiu la meciurile directe. Dacă ar fi 3-0 pentru alb-violeţi, scor cu care aceştia au cedat în tur în faţa vâlcenilor, s-ar lua în considerare golaverajul total, care ar surâde bănăţenilor, aceştia având un număr mai mare de goluri marcate.

b) Chimica Târnăveni învinge în disputa cu FC Bihor, situaţie în care ambele formaţii ar lua drumul diviziei C.

c) Chimica Târnăveni termină la egalitate cu FC Bihor, variantă în care, deasemenea, ambele echipe retrogradează în eşalonul al treilea.

d) FC Bihor câştigă la Târnăveni şi FC Drobeta pierde acasă cu Apullum Alba Iulia. În această situaţie Chimica şi FC Drobeta ar retrograda, severinenii situîndu-se pe ultimul loc într-un clasament în trei (sau chiar patru, dacă ASA Târgu Mureş pierde la Electro Bere), cu Poli şi Flacăra Vâlcea, în urma rezultatelor directe. Poli – FC Drobeta 3-1 şi 1-2; FC Drobeta – Flacăra Vâlcea 1-1 şi 1-3; Poli – Flacăra Vâlcea 0-3 şi bineînţeles o victorie în returul de joi, 25 mai. Să mai precizăm că ASA a obţinut următoarele rezultate cu cele trei combatante: 3-1 şi 0-5 cu Poli; 1-0 şi 3-0 cu Flacăra Vâlcea; 5-0 şi 0-3 cu FC Drobeta.

e) FC Bihor câştigă la Târnăveni, ASA pierde la Electro Bere şi FC Drobeta obţine cel puţin o remiză cu Apullum Alba Iulia. Astfel ar retrograda Chimica Târnăveni şi Flacăra Vâlcea, ultima echipă fiind mai slab plasată într-un clasament în trei, cu Poli şi ASA. ■

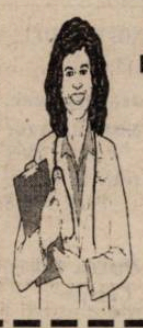

MediX®
Software Gestiune Cabinet Medic Familie

Fiţi cu un pas ÎNAINTEA raportărilor cerute de Ministerul Sănătăţii!

CultSoftware SRL • tel. 094-649.336

Ministerul Tineretului şi Sportului organizează concurs pentru ocuparea postului de

PREŞEDINTE AL CLUBULUI SPORTIV MUNICIPAL TIMIŞOARA

Informaţii privind condiţiile de înscriere şi participarea la concurs se obţin de la sediul Direcţiei pentru Tineret şi Sport a judeţului Timiş, str. E. Ungureanu nr. 17, tel. 056-130.965; 056-133.544, între orele 8^{00}-16^{00}

Roti, fără complexe acum 15 ani, în Zăvoi

1974/75	1-1
1978/79	1-0
1979/80	3-0
1980/81	2-1
1981/82	2-1
1982/83	2-0
1984/85	0-0
1985/86	4-1

După aproape 15 ani, Poli revine pentru un meci de "a fi sau a nu fi" în Divizia B pe un stadion unde n-a câştigat niciodată. Interesant, prima vizită a alb-violeţilor în Zăvoi a coincis cu partida de debut a vâlcenilor în Divizia A, în 11 august, în întâia rundă a ediţiei '74/75. Ca şi atunci, poliştii au mai smuls o remiză miercuri 13 martie '85, într-o dispută în care a evoluat şi Iosif Rotariu. "Fără complexe", a fost titlul cronicii dragwului alb, consemnată în "Drapelul roşu". Giuchici a ratat în minutul 41 un penalty obţinut de Oancea, iar Pascu a fost eliminat din joc după pauză, garnitura aliniată de Ion Dumitru fiind Moise - Pascu, Ionuţ, Cârciumaru, Lehman - Rotariu, Dumitru, Vlătănescu, Bolba (Vuşcan) - Oancea, Giuchici (Deac).

Un egal nu e bun la nimic pentru Roti & Co joi, aşa încât să sperăm că va fi repetat semnul meciului din tur, de pe Bega: "2".

De două ori Poli a câştigat în ultima deplasare a sezoanelor post-revoluţionare, la Craiova şi Mediaş. Tot de două ori, alb-violeţii au retrogradat datorită unor eşecuri în etapa a 33-a, la bancari şi la Bacău...

1990	1-0	Univ. Craiova
1991	0-1	"U" Cluj
1992	0-4	D.U. Brăila
1993	0-3	Electroputere
1994	0-1	Progresul Buc.
1995	0-2	ASA
1996	0-0	Bistriţa
1997	0-2	Bacău
1998	1-3	Electroputere
1999	3-2	Mediaş

Comentariul etapei

DEGRINGOLADĂ LA SEVERIN

Săptămâna care a trecut a fost rezervată doar restanţelor, partide în care s-au marcat foarte multe goluri. Să o luăm însă pe rând.

Marţi, 16 mai, jocuri din cadrul etapei a 30-a.

CHIMICA TÂRNĂVENI – ELECTRO BERE 3-0: Gabor (30), Pusztai (40), Curticăpean (48). A fost a doua victorie consecutivă pe teren propriu pentru cei din Târnăveni, după acel 2-0 cu UMT.

UMT – F.C DROBETA 7-0: Ritter (1, 41, 86), Vascko (3, 11, 66-penalty), Călin (34). Prestaţie catastrofală a oaspeţilor, care au evoluat pe gazon cu Vlaicu, Stănici, R. Ciobanu, Scăeţeanu şi alţi câţiva titulari, ultimii doi văzând şi cartonaşul roşu, în minutele 22, respectiv 66. Timişorenii s-au revanşat astfel pentru înfrângerea din tur, când Drobeta s-a impus cu 1-0, golul fiind marcat de Udrea în penultimul minut de joc!

IMI VASCKO la a treia triplă în acest campionat

Vineri, 19 mai, meciuri din cadrul etapei a 31-a

ASA TÂRGU MUREŞ – CHIMICA TÂRNĂVENI 1-0: Prodan (12). Rivalitatea mare dintre cele două reprezentante ale judeţului Mureş a adus în tribunele stadionului din Târgu Mureş aproximativ 5.000 de spectatori. Roş-albaştrii au obţinut a patra victorie consecutivă în faţa celor din Târnăveni, după 1-0 în tur şi de două ori 2-1 în ediţia trecută a campionatului. Cu acest rezultat ASA a scăpat de emoţiile retrogradării.

OLIMPIA SATU MARE – F.C. DROBETA 12-1: Tempfli (2, 16, 22), Roszel (14), Lascarache (25, 65, 80), Zahariuc (33, 60), Dulcea (47, 49, 76) – Ungureanu (52).

A 9-a victorie consecutivă acasă a Olimpiei, în faţa unei echipe care a aliniat doar juniori. În ultimele 3 deplasări F.C. Drobeta a încasat 24 de goluri, înscriind unul singur!

Luni, 22 mai, jocuri din cadrul etapei a 32-a

F.C. DROBETA – ELECTRO BERE 3-1: Florescu (4), R. Ciobanu (35), Păştin (60) - S. Chivu (36).

CHIMICA TÂRNĂVENI – APULLUM ALBA IULIA 0-0.

Golgeterii B2:	Total	- acasă	afară	din penalty
Vascko (UMT)	21	16	5	1
Pusztai (Chimica)	17	14	3	-
Mitrică (Corvinul)	13	7	6	3
Iorga (Jiul)	13	8	5	-
H. Cioloboc (ASA)	12	7	5	1
Dulcea (Olimpia)	12	10	2	-
Decu (F.C. Drobeta)	12	11	1	-
Mariş (UTA)	11	8	3	-
Callo (Gaz Metan)	10	7	3	5
Şandor (Corvinul)	10	8	2	-
Balaci (Poli)	9	6	3	-
Boaru (Gaz Metan)	9	5	4	-
Găldean (Gaz Metan)	9	7	2	-
Ritter (UMT)	9	8	1	-
Scarlat (Apullum)	9	8	1	1

ULTIMA ETAPĂ - Joi, 25 mai : Electro Bere Craiova - ASA Tg.M. (1-3); Chimica - FC Bihor (0-0); UTA - FC Inter (2-0); Gaz Metan - Jiul (0-1); Corvinul - Olimpia (1-0); Flacăra - Poli (3-0); UMT - "U" Cluj (0-0); Drobeta - Unirea A.I. (1-2). Minerul Motru - ARO Câmpulung (0-3).

REZULTATE B1:

Callatis Mangalia – Politehnica Iaşi 2-1; Dunărea Galaţi – Tractorul Braşov 0-4; Dacia Piteşti – Foresta Suceava 4-3; Midia Năvodari – Poiana Câmpina 4-0; Metrom Braşov – Sportul Studenţesc 2-1; Laminorul Roman – Precizia Săcele 3-1; Gloria Buzău – Petrolul Moineşti 1-3; Juventus Bucureşti – Chindia Târgovişte 3-0; Diplomatic Focşani – Cimentul Fieni 1-1.

A promovat **Foresta Suceava**, care revine în prima ligă după numai un an, retrogradând în Divizia C **Petrolul Moineşti, Dunărea Galaţi, Chindia Târgovişte şi Gloria Buzău.**

CLASAMENT FINAL B1

1(.1). FORESTA	34	24	5	5	76-28	77	+26
2(.2). NĂVODARI	34	20	6	8	64-28	66	+15
3(.3). SPORTUL	34	17	8	9	59-35	59	+8
4(.4). PITEŞTI	34	16	6	12	53-47	54	+3
5(.6). ROMAN	34	16	4	14	60-47	52	+1
6(.8). METROM BV.	34	15	7	12	37-32	52	+1
7(.9). TRACTORUL	34	16	4	14	44-41	52	+1
8(10). MANGALIA	34	16	4	14	41-41	52	+1
9(.5). POLI IAŞI	34	16	2	16	49-45	50	-1
10(.7). CÂMPINA	34	15	4	15	51-44	49	-2
11(11). FIENI	34	14	7	13	34-37	49	-2
12(14). JUVENTUS B.	34	13	9	12	45-39	48	-3
13(12). SĂCELE	34	12	11	11	38-34	47	-4
14(13). FOCŞANI	34	13	8	13	37-37	47	-4
15(15). MOINEŞTI	34	13	6	15	30-40	45	-6
16(16). GALAŢI	34	11	4	19	31-63	37	-14
17(17). CHINDIA	34	4	4	26	23-83	16	-35
18(18). GLORIA BZ.	34	3	5	26	21-72	14	-37

CLASAMENT

Echipa	TOTAL						Penalty-uri În Fav. Tot	Penalty-uri În Fav. Mar	Penalty-uri Împotr. Tot	Penalty-uri Împotr. Mar	ACASĂ						DEPLASARE						Adevăr
1.(..) GAZ METAN	33	20	6	7	52-22	66	6	6	1	1	16	15	1	0	40-6		17	5	5	7	12-16		+18
2.(..) ARO	33	17	4	12	47-36	55	5	4	4	2	17	11	2	4	26-12		16	6	2	8	21-24		+4
3.(..) CORVINUL	33	16	6	11	49-30	54	3	3	1	1	16	12	2	2	34-7		17	4	4	9	15-23		+6
4.(+2) JIUL	33	16	5	12	41-37	53	3	2	2	1	17	14	3	0	32-3		16	2	2	12	9-34		+2
5.(..) UNIREA AI	33	15	7	11	50-39	52	5	3	3	2	17	14	3	0	44-14		16	1	4	11	6-25		+1
6.(+3) OLIMPIA	33	14	8	11	51-30	50	5	4	6	3	17	13	2	2	43-11		16	1	6	9	8-19		-1
7.(..) UTA	33	15	4	14	46-38	49	3	3	5	3	16	10	1	5	29-15		17	5	3	9	17-23		+1
8.(+4) FC INTER	33	14	6	13	38-40	48	8	6	5	3	17	10	5	2	23-8		16	4	1	11	15-32		-3
9.(-5) ELECTRO CR.	33	15	2	16	48-53	47	4	2	5	4	16	11	1	4	30-17		17	4	1	12	18-36		-1
10.(..) UMT	33	12	10	11	55-45	46	5	5	4	3	16	8	6	2	37-19		17	4	4	9	18-26		-2
11.(+2) ASA TG.M.	33	13	6	14	45-38	45	4	3	5	3	17	8	4	5	29-13		16	5	2	9	16-25		-6
12.(-1) FLACARA	33	12	9	12	43-40	45	1	1	3	2	16	8	4	4	21-15		17	4	5	8	22-25		-3
13.(-5) DROBETA*	33	16	3	14	48-61	45	2	2	8	8	15	13	2	0	35-10		17	3	1	13	13-48		-3
14.(..) FC BIHOR	33	11	10	12	34-50	43	7	4	4	4	17	8	6	3	21-18		16	3	4	9	13-32		-8
15.(..) POLI	33	12	6	15	49-52	42	10	9	7	6	17	11	3	3	35-14		16	1	3	12	14-38		-9
16.(..) CHIMICA	33	12	5	16	36-50	41	2	1	3	3	16	11	2	3	31-15		16	1	3	12	5-32		-7
17.(..) U CLUJ	33	6	6	21	30-70	24	3	1	8	8	17	6	4	7	23-23		16	0	2	14	7-47		-27
18.(..) MOTRU	33	6	5	22	28-65	23	5	4	7	6	16	6	3	7	19-18		17	0	2	15	9-47		-25

*) echipă penalizată cu 6 puncte

DERBY

Gugulanii își încheie aventura în C4

CAROMET CARANSEBEȘ - ELECTRICA 3-1 (0-0)

Stadion "1 Mai", teren bun, timp frumos, spectatori 200.
Au marcat: 1-0, CUC (min. 46), cu un șut plasat de la 14 metri pe lângă Nistor, după o pasă venită de la Lozici; 2-0, PUIU (min. 50), cu latul sub bară de la 3 metri după o centrare a lui Crișan; 2-1, ILIUȚĂ (min. 61), cu latul în poarta goală, după ce balonul expediat de Lixandru a întâlnit bara porții lui Doran și a revenit în teren; 3-1, VECHE (min. 75), cu un șut cu dreptul din interiorul careului după o acțiune personală.
Pe bancă la Caromet: Laitin – Păsulă. Echipament: alb – albastru.
Pe bancă la Electrica: Muraru – Durlă. Echipament: galben – negru.
Arbitri: B. Sorescu – R. Radu (ambii Pitești), A. Nicolae (Ploiești).
Observator: Octavian Streng (Oradea).
Cartonașe galbene: Veche – Volosciuc.
Nota meciului: **5,5**.

Nu întotdeauna o victorie te salvează...

Șansele Carometului de a rămâne și în sezonul viitor în divizia C erau legate, indirect, de rezultatele finale ale altor întâlniri. Astfel, în cazul unei presupuse victorii cu Electrica, ceea ce s-a și întâmplat, gugulanii ar fi "scăpat" doar dacă Cugirul nu reușea un punct la Brad, sau Abrudul ar fi pierdut acasă confruntarea cu retrogradata CFR, sau Telecomul Arad s-ar fi încurcat, tot pe propriul teren, în fața "minerilor" din Uricani. Cum rezultatele în partidele amintite le-au fost defavorabile, cu –3 în clasamentul adevărului, Puiu & Co au părăsit după doar un an liga a treia. Partida cu "tramvaiștii" timișoreni a fost dominată clar de gazde, însă după felul cum s-a jucat în prima parte, golul n-avea cum să cadă în poarta lui Nistor. Când în sfârșit au apărut și ocaziile, acestea, puține la număr, au fost ratate cu seninătate de atacanții caransebeșeni. Cel mai aproape de a deschide scorul au fost Puiu, care însă singur cu Nistor a șutat la 7-8 metri de poarta acestuia, de parcă ar fi avut piciorul montat invers, Veche, șut în plasa laterală, Sbenghea și Cuc.

SBENGHEA a căzut din C și cu Obilici, în '99

Un moment hotărâtor al primei reprize s-a petrecut în minutul 30, când lovitura liberă excelent executată de Noje, de la 20 de metri, a nimerit încheietura barelor porții lui Doran. Aceasta a fost dealtfel și singura ocazie de gol a Electricii din primul mitan.

În repriza secundă, prin intrarea lui Lozici în locul lui Feneș, jocul "gugulanilor" s-a înviorat și la prima acțiune de poartă, Cuc a reușit să deschidă scorul, după o pasă a nou-intratului Lozici. Același Lozici a avut șansa să-și treacă numele pe lista marcatorilor, însă Nistor a fost la post. Deși spectatorii prezenți la meci au fost bucuroși de victoria favoriților, la aflarea rezultatului final de la Brad (0-0 în jocul cu Cugirul) dezamăgirea era evidentă pe chipurile lor.

ȘTEFAN MĂNESCU

Schimbări din vară la Caromet

Retrogradarea "gugulanilor" din divizia C după doar un sezon va lăsa urme și în rândul conducerii clubului. Se zvonește că noul președinte va fi **Ion Boboc,** fost președinte pe vremuri la aceeași grupare, iar noul director sportiv va fi instalat **Marian Buligă,** cel care a condus echipa de pe banca tehnică în ultimele patru etape, înlocuindu-l pe **Petre Bona.** Noul antrenor al Carometului va fi ales dintre **Nicolae Pătrașcu** (în prezent la CFR Caransebeș), **Ion Constantin Marcu** (actualmente antrenor la Metalul Oțelul Roșu) și **Mihai Florei** (fost antrenor la Forest Olimp Zăvoi). O parte dintre jucătorii care n-au dat randament în acest campionat vor fi puși pe liber.

"Tramvaiștii" s-au prezentat cu juniorii

Pentru ultima partidă din acest campionat Electrica s-a deplasat spre Caransebeș în dimineața partidei, fără o serie de titulari. Printre cei "menajați" de **Romenescu** pentru ultima confruntare s-au numărat: **Vișan, Hausler, P. Lucian, Hromei, Cristea și Cândea,** în timp ce Stan este în convalescență, după problemele medicale (hepatită) care l-au ținut la pat. În aceste condiții, Romanescu a apelat la o serie de juniori din cadrul clubului.

Deci campionatul s-a încheiat, Iacobici & Co vor continua antrenamentele până în data de 1 iunie. În această săptămână va avea loc o ședință la nivelul clubului pentru analiza întregii stagiuni.

RADIO TIMIȘOARA

Divizia Sport vă oferă:

■ **ZILNIC**
trei rubrici informative la orele: **6[15], 17[05], 21[15].**

■ **SÂMBĂTĂ.**
Orele 11[00] - 13[00] -
Actualități, muzică, sport

■ **DUMINICĂ.**
Orele 11[00] - 12[00] -
Actualități, muzică, sport.
- Emisiune de note, comentarii, interviuri, relatări în direct.

Agenția de turism PETER

Vă oferă

Litoral Marea Adriatică

- **BUDVA** - MUNTENEGRU: 10 nopți cazare + pensiune completă (3 mese pe zi) Preț de la 280 DM
- **KORČULA** - CROAȚIA: 7 nopți cazare + demipensiune (cină și mic dejun) Preț de la 235 DM
- LITORAL MAREA NEAGRĂ: SATURN, VENUS, MAMAIA
- Bilete de odihnă și tratament

Plata și în rate!

Informații și înscrieri la sediul agenției din Timișoara, str. Miron Costin nr. 4 (P-ța Maria) - telefon 056 / 293.244

Știința de a te descurca

Telecom Arad avea neapărată nevoie de victorie în meciul de duminică susținut pe propriul teren împotriva echipei **Minerul Uricani**. Succesul a fost clar și obținut fără probleme, răzbunându-se astfel cu vârf și îndesat acel 0-3 din tur, de la Uricani. Interesant este că minerii din Vale și-au întărit formula de început cu 2 jucători de bază ai formației, care erau în stare de suspendare, în speranța că le vor pune "bețe-n roate" elevilor lui Borugă până la pauză și vor putea negocia o eventuală "primă de bună purtare" după aceea. Gestul, de înțeles poate pe coclaurile din campionatele raionale ale Văii Jiului, de pe vremea când minerii de acolo dădeau țării cât mai mult cărbune, a fost descoperit, dar președintele arădenilor, **Gheorghe Marinca**, la sugestia organizatorului de competiții **Gheorghe Juchel**, a renunțat în pauză la contestația de rigoare. Scorul era deja 3-0, cât ar fi trebuit hotărât la masa verde, iar victoria avea să fie mai categorică pe teren. Înfuriat că agentul nostru le-a dat pe față matrapazlâcul chiar la începutul meciului, un personaj cu un aer viclean din delegația minerilor, care n-a vrut să-și dezvăluie identitatea, a răbufnit **"Voi ăștia din vest, îi invidiați pe restul, pentru că voi nu știți să vă descurcați în fotbal."** O fi având dreptate cu descurcatul, din moment ce echipele din Valea Jiului, candidate certe la retrogradare la începutul campionatului, au terminat sezonul în același eșalon.

MICA LIGĂ DE VEST

Jucători cu targa

V-ați obișnuit deja poate cu ipostazele amuzante, relatate și în această rubrică, ale oamenilor cu banderolă desemnați să poarte targa în cazul accidentării unor jucători în teren. Iată că la meciul Universitatea Arad – Gloria Reșița a venit vremea jucătorilor să poarte acest rol, ei trecând astfel de la transportați la transportatori! Cum **Rusu, Szillyer** și **Cuedan**, toți suspendați, nu au putut evolua în acest joc, primii doi au preferat să răspundă de targă. N-au avut însă de lucru în noua ipostază decât o singură dată, când Boterez s-a accidentat ușor.

Certejul a sărbătorit la Buziaș

Sigur că ocuparea locului 2 nu a însemnat în acest an decât glorie sportivă, fără implicații pentru promovare, dar când acesta a fost obținut în ultima etapă chiar în meci direct cu echipa care a stat aproape tot campionatul pe una din primele două poziții, bucuria este pe deplin justificată. Este cazul echipei **Minerul Certej,** care, prin victoria obținută duminică la Timișoara, a reușit această performanță onorabilă. Cu toate acestea, echipa din Certej, care a fost cazată înaintea meciului la Buziaș, nu a avut o primă specială pentru obținerea acestei poziții. Totuși, realizarea, nesperată în urmă cu câteva etape, a fost sărbătorită în aceeași stațiune din județul Timiș, după meciul susținut pe arena cea mai centrală a Timișoarei.

De-ale lui Faur

Sunt cunoscute atitudinile deseori pitorești ale președintelui echipei Aurul Brad, **Ioan Faur**. În meciul de duminică, de pe teren propriu, cu Metalurgistul Cugir, acesta a purtat banderolă la fel ca oamenii de ordine de pe stadion, pentru a nu mai avea probleme cu arbitrii! Pe parcursul campionatului, Faur a fost trimis în tribună pentru comentariile sale, astfel că omul și-a luat de data asta măsuri de precauție. La pauză, spectatorii brădeni l-au provocat cu întrebarea care stătea pe buzele tuturor: **"Blat sau nu, d-le președinte?"** Faur a pariat simbolic pe o bere că Aurul va învinge. Ori se baza pe forța echipei și nu doar a unor jucători, ori a știut conducătorul din Brad să nu se hazardeze la mai mult, Cugirul obținând, așa cum anticipam săptămâna trecută, rezultatul care-i trebuia pentru a rămâne în divizia C.

Ca la box

În meciul **FC Arad Telecom – Minerul Uricani**, la scorul de 6-0, organizatorul de competiții al gazdelor, **Gheorghe Juchel,** a luat un prosop din inventarul maseurului **Bicski** și l-a agitat vreo două minute pe marginea terenului, în dreptul băncii de rezerve a ortacilor. Gestul, luat din ce se întâmplă în situații similare pe ringul de box, sugera o soluție de încetare a "măcelului" din teren, în condițiile în care minerii erau toți, atât din punct de vedere fotbalistic cât și moral, la pământ!

C-AGENTS

Pasini a părăsit Pecica

Ce era de mai multă vreme clar, s-a petrecut în sfârșit oficial. Roberto Pasini a renunțat la a mai ajuta Vestpetrom-ul, italianul încercând a-și îndrepta atenția spre Chișineu Criș. Înainte însă, aflând de posibila retragere a lui **Gandolfi** de la UTA, Pasini a organizat o conferință de presă în stilul caracteristic. El a anunțat că dorește UTA dar fără jucătorii lui Gandolfi și ai Romvestului. **Ioan Kocsis-Josan** i-a transmis lui Pasini să vină la club pentru discuții și nu la primărie, dar e lesne de înțeles că nu va ieși nimic din sforăitoarele declarații ale italianului. Un alt important susținător al petroliștilor, **Călin Chișbora,** pare decis să continue la Pecica, el contactând deja câțiva fotbaliști pentru sezonul viitor.

PASINI spune pas Pecicăi

"Bochiș a marcat de trei ori"

TELECOM TIMIȘOARA - MINERUL CERTEJ 1-2 (0-0)

Stadion "Știința", teren moale, timp însorit, spectatori 150.
TELECOM (echipament galben / galben – albastru): Bălici – Răcelescu – Bochiș, Holcz, Miclea – Biro, Florescu (66, Belean), SOLOMON, Preda – Cheverșan (58, Deca), Corban.
Antrenor: Remus Steop. Pe bancă Anghelescu – Farcaș, Pârvu.
CERTEJ (echipament roșu – alb / roșu – alb): DOBRE – Fartușnic, Dobrescu, Mâcnea, FILIP, STĂNILĂ – PISOI, Scurtu (46, Polvrea), Chezan – Tăgârță (55 OCOLIȘAN), RĂDOS (89 Banc).
Antrenor: Ioan Petcu. Pe bancă: Vezetu – Mirea.
Au marcat: 1-0 BOCHIȘ (min. 80) cu dreptul din careul de 6 metri, după ce Preda, care a primit o minge din lovitura liberă executată de Miclea, a centrat în "gura porții"; 1-1, FARTUSNIC (min. 87) din penalty, după ce Bochiș l-a faultat în careu pe Stănilă, 1-2 OCOLIȘAN (min. 89) care a recuperat pasa neinspirată a lui Bochiș pentru Răcelescu, a pătruns apoi în careul de 16 metri și l-a învins pe Bălici.
Arbitri: T. Crăciunescu – B. Merea, M. Rămniceanu (toți din Râmnicu Vâlcea).
Observator: Dorin Danciu (Alba Iulia).
Cartonașe galbene: Miclea, Corban, Holcz (2) – Fartușnic, Stănilă, Mâcnea (2), Chezan, Polvrea.
Cartonașe roșii: Holcz (70) – Mâcnea (82).
Jucătorul meciului: OCOLIȘAN.
Nota meciului: 5,5.

Când se întâlnesc două formații ce încheie podiumul seriei, nu te gândești decât la o dispută spectaculoasă, cu multe faze de poartă. Această ipoteză a fost contrariată de către cele două combatante, spectaculoasa răsturnare de scor din finalul partidei întrerupând pentru câteva clipe starea de somnolență a celor ce s-au încumetat să vină la stadion.

Primele ocazii de poartă au aparținut oaspeților prin Scurtu (min. 2) și Tăgârță (min. 6) ca apoi în minutele 20 și 35 am notat și singurele faze la buturile lui Dobre din prima repriză ale timișorenilor prin Preda respectiv Răcelescu.

Gazdele au reușit să înscrie în ciuda faptului că au avut un jucător eliminat. În schimb oaspeții n-au reușit să-și treacă în cont cele două goluri victorioase cât timp au fost în superioritate. Eliminarea lui Mâcnea, i-a determinat, parcă, pe mineri să iasă la atac, **"deoarece noi n-am avut nimic de pierdut. Am venit să jucăm pentru locul 2"** declara după întâlnire antrenorul oaspeților, Ioan Petcu. De partea cealaltă, Remus Steop, antrenorul Telecom-ului se arăta mulțumit de evoluția echipei sale în acest campionat. **"A fost un meci care mie unul mi-a plăcut, Bochiș reușind să marcheze golul nostru și să faciliteze marcarea celor două goluri ale Certejului".**

CRISTIAN SERTEA

Baftă la sesiunea viitoare!

UNIVERSITATEA ARAD - GLORIA REȘIȚA 2-0 (0-0).

Stadion "Motorul", teren denivelat, timp schimbător, spectatori 25.
"U" ARAD (echipament alb – negru / alb): Alexoaie – Oprean, Zamă, CHIRILĂ, Suciu – Folea (cpt.) (84, Diaconu), GEORGIU (75, Ionescu), Crișan, Chetronie – Hada (64, Blănită), TODERAȘ.
Antrenor: Adrian Lucaci. Pe bancă: Sârbu.
GLORIA (echipament alb – albastru / alb – albastru): Angheloiu – David – Botez, Tuluc (cpt.), Toma, Dumitru – Stanciu (60, Iancu), CHIȘ, Bogdan (74, Costescu) – Izvernar, Zimmer.
Antrenor: Bebe Costescu. Pe bancă: Boșca – Oncică, Burac.
A marcat: 1-0, TODERAȘ (min. 69), cu un vole, din alergare, la colțul scurt; 2-0 TODERAȘ (min. 74), care a expediat, din marginea terenului, un șut – centrare, iar balonul l-a surprins nepregătit pe Angheloiu.
Arbitri: L. Csosz (Sf. Gheorghe) – N. Urs, I. Iercuș (ambii din Brașov).
Observator: Tiberiu Szatmari (Tg. Mureș).
Cartonașe galbene: Folea – Boterez, Bogdan, Chiș.
Jucătorul meciului: TODERAȘ.
Nota meciului: 6.

● Că partida n-a avut absolut nici o miză s-a observat cu ușurință încă de la ieșirea celor două formații pentru clasica încălzire. Pe chipul celor 22 de jucători domina plictiseala, așa încât și obișnuitele mișcări s-au făcut anevoios și fără nici o tragere de inimă. Bebe Costescu a încercat să-și trezească colegii, dar Adi Iucaci i-a lăsat pe studenți să se încălzească care cum dorește.

● Meciul a început greu, fiindcă pasele se dădeau anapoda, iar denivelările din gazon îi încercau și mai mult pe actori. Totuși, după 12 minute, Hada a șutat slab din poziție centrală, prefațând seria de uriașe ratări. Ca un făcut, mai toate ocaziile clare l-au avut în prim plan pe impozantul vârf, care le-a rezolvat cu ușurință dezarmantă.

● În prima repriză Izvernar a șutat curios și defectuos din colțul careului mic, iar Toderaș a nimerit bara după un șut violent de la 18 metri.

● Dacă în primul mitan, oaspeții au încercat să construiască câte ceva, după pauză au renunțat, preferând un joc defensiv și multă gălăgie pe teren. Nici arădenii n-au fost mai prejos la capitolul vociferări, existând destule momente în care larma atingea decibeli respectabili.

● Finalmente, Dorel Toderaș a izbutit să spargă monotonia cu două reușite importante, care au întristat și mai mult tabăra gazdelor. Universitatea n-a fost nici mai bună, dar nici mai slabă decât majoritatea echipelor din serie. E bine totuși că s-a sfârșit altfel se putea ajunge la situația penibilă de a retrograda cu plus de adevăr.

ADRIAN LUCACI: **"A fost cel mai plăcut meci pe care l-am jucat acasă. Chiar dacă ne-am dorit să câștigăm meciul a fost lipsit de miză. Ne-am creat ocazii multe pe fondul unui joc bun, iar Toderaș și-a dovedit clasa".**

BEBE COSTESCU: **"Noi ne-am luat vacanță de o săptămână fiind scutiți de emoții. Au fost ocazii destule și de o parte și de alta. Gazdelor le urez succes în campionatul viitor".**

STELIAN ROTARIU

Vacanța a venit cu 90 de minute mai devreme

MINAUR ZLATNA - CETATE DEVA 4-2 (3-0)

Stadion "Minaur", teren tare, timp răcoros, spectatori 300.
MINAUR: M. Rusu (47, Budacă) – Dută (cpt.) (77, Armenean), C. Pop, Neamțu, Kiraly – VERDEȘ, Timar, Cioba, R. CHIRA – ZOTA, OLELEI (50, Deac).
Antrenor: St. Fogoroși. Pe bancă: Varga, Cr. Stoica.
CETATE: Maria – Nicoară, Răducan, Berindei, Ambroș, L. Chira – E. Popa (cpt.), Stanciu, Caromet – Eșanu, Szemely.
Antrenor: I. Stanca. Pe bancă: Cibotaru, Voina, Szidorak, Bordean.
Au marcat: 1-0, KIRALY (min. 5), cu capul, după o lovitură liberă executată de pe partea stângă de R. Chira: 2-0, ZOTA (min. 9), după o centrare a lui Verdeș, deviată de Cioba, pe direcția căreia s-a interpus autorul golului; 3-0, OLELEI (min. 30), în colțul lung după o deschidere a lui R. Chira; 4-0, ZOTA (min. 63) cu un șut plasat de la 12-13 metri, lateral dreapta; 4-1, STANCIU (min. 64) din careu, după centrarea lui Popa; 4-2, L. CHIRA (min. 70), printr-un șut pe lângă portar, după o acțiune pe cont propriu a lui Răducan.
Arbitri: D. Dumitriu (Balș) – I. Pârvulescu, I. Iancu (ambii din Slatina).
Observator: A. Cocos (Reșița).
Jucătorul meciului: ZOTA.
Nota meciului: 6.

Minaur a încheiat cu o victorie asupra promovatei cel mai bun sezon pe care l-a avut de-a lungul anilor în Divizia C ● După cum se anticipa, jocul a fost plăcut, lipsit de încrâncenare. ● Devenii au evoluat fără patru titluri, venind de la nunta lui Gigi Ștefan... ● De remarcat că și în turul campionatului s-au impus tot gazdele și tot la două goluri diferență.

ȘTEFAN FOGOROSI: **"Am realizat o victorie meritată, de palmares, chiar dacă ne-am relaxat după ce aveam un avantaj de patru goluri. Făcând bilanțul întregului campionat, pot spune că sunt mulțumit de ce am realizat împreună cu echipa."**

LIVIU JURCĂ

AGATEX
Timișoara, Calea Buziașului nr 18, Telefon 056/222.429
Produce și comercializează următoarele produse:
- ȚEVI DIN PVC: ϕ 32; ϕ 40, ϕ 50, ϕ 110
- FITINGURI DIN PVC - ϕ 32 - ϕ125/45°, 67°, 87°
- AMBALAJE DIN PLASTIC
  - Găleți cu capac: 2, 4, 8, 18 litri
  - Găleți cu capac și sigiliu: 3; 5,5; 10 litri
- ALTE PRODUSE DIN PLASTIC: RAFTURI, UMERAȘE, PAHARE

radio analog

99.0 fm
pentru că vrei altceva

Regretele tardive ale căpitanului naufragiaților

NARCIS FOLEA

■ s-a născut în 30 martie 1976, la Oradea
■ a început să joace fotbal la vârsta de 14 ani, la Poli Timișoara.
■ a debutat la seniori la Minerul Moldova Nouă.
■ a mai evoluat la Olimpia Caransebeș, Forest Olimp Zăvoi și Șoimii Pâncota.
■ căpitan al Universității Azoma Arad în sezonul '99-2000.

Rep: **Din actualul lot al Universității, ești cel mai vechi component, nu?**

N.F.: Împreună cu Crișan, Blăniță și Szillyer, sunt la Universitatea de pe vremea când era antrenor Leontin Pinta, din 1998.

Rep: **Te-ai născut la Oradea, locuiești la Moldova Nouă, cum ai ajuns la Arad?**

N.F.: Aveam prieteni din Moldova Nouă, care jucau la acest club. Terminând armata, am venit să-mi fac un viitor, urmând sfatul fraților Tentu, pe atunci fotbaliști aici.

Rep: **Pare să fie o modă venirea la "U" a mai multor jucători din diferite colțuri ale țării...**

N.F.: Da. Datorită reclamei care s-a făcut în timp, cum că cei ce joacă fotbal au anumite beneficii la școlarizare, s-au adunat fotbaliști de peste tot. Suntem 4 din Banat, 4 din Moldova, restul arădeni, și ne înțelegem foarte bine.

Rep: **Ce beneficii ai avut pentru că joci fotbal?**

N.F.: Sunt și ... nu prea sunt.

Rep: **La multe echipe din "C", și nu mă uit decât în Arad, se câștigă destul de bine. La voi s-a câștigat? Te întreb la timpul trecut, pentru că ați căzut și mie greu să cred că în "D" veți câștiga ceva bani.**

N.F.: Noi fiind o echipă studențească, am urmărit performanța. La alte echipe s-au dat contracte, prime, indemnizații, toate în folosul jucătorului.

Rep: **Dacă eu spun că voi ați făcut "daciadă" și tu îmi dai dreptate, ți-e frică că nu mai treci la examene?**

N.F.: Nu-i așa cum spuneți! Într-adevăr, s-au perindat foarte mulți jucători la echipă! Au venit, au plecat, au fost primiți, au fost refuzați, au fost antrenamente când eram și 30.

Rep: **Concluzia ar fi că voi ați format cea mai amatoare echipă din divizie, nu?**

N.F.: Am avut și noi contracte de 1.000 de mărci, prime între 400 și 800.000 lei plus cazarea și masa. Condiții, zic eu, bunicele.

Rep: **Oprește-te! Să nu pățești ca profesorul Demian, pentru că e păcat de anii ce i-ai absolvit până acum! Mai bine zi-mi cum ați reușit, în tur, să bateți acolo de unde toți au plecat înfrânți?**

N.F.: Am fost singurii care am câștigat în tur la Abrud și Uricani. Totul s-a reușit pe muncă și pe ambiție. Nu am avut jucători cu experiență și atunci am avut nevoie de ambiție și dăruire.

Rep: **Deși ați încheiat turul pe un loc bun, antrenorii Demian și Jivan aveau în iarnă mari emoții și îndoieli în privința returului. Cum de au presimțit retrogradarea?**

N.F.: Noi, afară, am jucat bine, în viteză. Acasă, a trebuit să construim. Și n-am reușit partide frumoase. Am câștigat 16 puncte în deplasare și am pierdut 20 acasă! După Deva, suntem echipa cu cele mai multe puncte aduse din deplasare.

Rep: **În fine, cum de ați căzut atunci?**

N.F.: E vina tuturor! Unele meciuri trebuiau câștigate la pas. Cugir, Abrud, Caromet. Dacă le câștigam, scăpam sigur!

Rep: **Două puncte dacă aveați mai mult, era de ajuns. Dacă băteați Cugirul în primul meci din acest an, i-ați fi liniștit, erau picați...**

N.F.: A fost ultima lor șansă, pentru că apoi i-a ajutat cooperativa din județul Hunedoara și de la ei din Alba.

Rep: **Cine e de vină că Metalurgistul, Cugirul v-a bătut în minutul 90, iar Abrudul v-a egalat tot în ultimul minut?**

N.F.: Am avut ghinion și nu avem experiență. Am luat golurile în timp ce ne pupam pe teren.

Rep: **Spui că alte echipe și-au luat măsuri, cu arbitrii sau cu adversarii. Poți să zici cu mâna pe inimă că "U" a fost corectă tot timpul?**

N.F.: Noi am obținut victoriile cinstit, pe muncă. Nu zic că nu s-a încercat ceva, dar nu s-a putut.

Rep: **Dacă în iarnă făceați un cantonament și tot atunci se întârea lotul, ieșea ceva?**

N.F.: Sigur că da! N-am avut teren ca lumea fiindcă vremea era urâtă și gazonul trebuia protejat. Azi făceam antrenament într-un loc, mâine pe unde apucam, totul era la voia întâmplării.

Rep: **Zilele acestea Universitatea Goldiș sărbătorește 10 ani de existență. Ce v-au spus conducătorii după meciul de la Certej? Într-un fel sunteți oaia neagră. Toți se laudă la aniversare cu fel de fel de performanțe, numai fotbalul n-are cu ce!**

N.F.: A fost o ședință în care ni s-a spus că trebuie să continuăm și să promovăm anul viitor. Noi suntem tineri și altceva n-avem de făcut decât să încercăm. Nu suntem o echipă de cooperativă, pentru că dacă eram nu ajungeam aici. Toate derbyurile arădene au fost corecte, în schimb în județul Hunedoara au jucat conducerile cluburilor.

Rep: **Pe drept, care ar fi fost retrogradatele?**

N.F.: Nu știu. Știu însă că sunt multe echipe slabe. Inter a stricat campionatul, pentru că toți și-au făcut calcule pe baza punctelor câștigate fără joc.

Rep. **Narcis, câți ani de facultate mai ai?**

N.F.: Un an și jumătate.

Rep: **Ai de gând să te întorci acasă? Moldova Nouă e acum în "C" și ar primi cum se cuvine un profesor!**

N.F.: Moldova Nouă e echipa mea de suflet, dar mă simt foarte bine în Arad. Mi-ar fi plăcut să joc în campionatul viitor contra lor, dar nu se știe încă.

Rep: **Ceva oferte de la Motorul sau Telecom?**

N.F.: Nu, n-am oferte.

STELIAN ROTARIU

"DOAR DEVA A ADUS MAI MULTE PUNCTE DIN DEPLASARE"

Cântec de lebădă feroviar

CUPRIROM ABRUD - CFR TIMIŞOARA 4-1 (2-0)

Stadion Cuprirom, teren tare, timp răcoros, spectatori 300.
CUPRIROM: Duma (cpt.) – D. Miheț, GHEORGHIU, V. Popa, C. Popa, Micu – PRAȚA (71, Ursache), BORDEAN (83, Bordea), UNGUREANU – Gorgan (77, Păstrăvaru), DOMȘA.
Antrenor: Nicolae Lupu. Pe bancă: -
CFR: Dăniloaia – Holhoș, BĂRBOSU (cpt.), Mihăilescu – Fâșie, Chiriţoiu, Hardău, Gherghe, Cosma – Bălu, Pitriș.
Antrenor: Eugen Iercu. Pe bancă: Moise.
Au marcat: 1-0, GORGAN (min. 1), cu un șut de la 8 metri, la colțul scurt; 2-0, BORDEAN (min. 43), care a preluat pe lângă Dăniloaia, interceptând pasa lungă a lui Miheț; 3-0 DOMȘA (min.46), care a marcat după ce tot el recuperase balonul și driblase; 4-0, C. POPA (min. 58), care a înscris la colțul lung după ce efectuase un un-doi cu Prața; 4-1, BĂLU (min. 66), după ce l-a driblat pe portarul Duma, balonul revenindu-i în urma șutului lui Fâșie deviat de un fundaș al gazdelor.
Arbitri: N. Mititel (București) – F. Purcăroiu (Chițorani), R. Ponici (Câmpina).
Observator: Dan Dragoș Crăciun (Cluj).
Cartonașe galbene: -
Jucătorul meciului: DOMȘA. Nota meciului: **6**.

A fost odată ca niciodată, când alb-vișiniii reprezentau Timişoara pe scena de elită a fotbalului nostru. Zăpezile de altădată s-au dus, iar cel puțin pentru un an, fanii feroviarilor nu vor mai citi nici măcar cronici ale unor meciuri de liga a treia, în care sunt implicați ceferiștii. Tare trist! ● Despre partida în sine, ce-ar mai fi de spus decât că minerii au marcat în primul minut al fiecărei reprize, odată în secunda 15, apoi în secunda 45? Şi e de-ajuns...

RĂZVAN JURCĂ

Punct ochit, punct cucerit!

AURUL BRAD - METALURGISTUL CUGIR 0-0

Stadion "Aurul", teren bun, timp rece, spectatori 200.
AURUL (echipament: alb-roșu / alb-roșu): CĂPRĂRESCU – NEAGU – Filipaș, ȘTOICA, Gomoi – Goanță, FRANDEȘ, Văcaru (cpt.) (75, Ianc), C. Lupea – LAZĂR (80, Tofănescu), Vereș (58, M. Lupea).
Antrenor: Constantin Alexoi. Pe bancă: Robciuc – Botici.
METALURGISTUL (echipament: roșu-albastru / roșu-albastru): BICHEȘI – CRISTEA – Barta, ȘUVAINA, Ignat, Marcu (90, Popa) – ACHIM (cpt.) (87, Ursu), Isac (83, Boițan), Itu, Dobrin – HEGYI.
Antrenor: Octavian Mureșan. Pe bancă: Moldovan – Pașcanu.
Arbitri: C. Balaj (Baia Mare) – Z. Szekely (Baia Mare), A. Nagy (Oradea).
Observator: Aron Huzu (Sibiu).
Cartonașe galbene: Goanță, C. Lupea, Lazăr – Barta, Dobrin, Cristea.
Cartonașe roșii: C. Lupea (81) – Dobrin (80).
Jucătorul meciului: ACHIM. Nota meciului: **5**.

"Am urmărit în primul rând să nu primim gol. Mă bucur că am reușit și că ne-am salvat de la retrogradare. Scopul a fost atins, băieții mei trebuind să facă față unui retur foarte greu. Echipa mea nu are suficienți bani pentru a blătui meciuri. Așa că ne-am bazat pe forțele noastre!" Cuvintele îi aparțin antrenorului oaspeților, Tavi Mureșan, fiind rostite la finalul întâlnirii, când jucătorii oaspeți, extrem de fericiți, destupau sticlele de șampanie pentru a sărbători salvarea de la retrogradare ● De partea cealaltă a baricadei, jucătorii brădeni părăseau terenul supărați, întrebându-l pe președintele Faur câți dintre ei au fost curați și câți "dubioși". Meciul a fost în ansamblu unul de uzură, presărat cu intrări la limita regulamentului, dovadă stând și numeroasele cartonașe arătate. Gazdele puteau deschide scorul în minutul 20 (C. Lupea), sau min. 31, când același C. Lupea a șutat puternic de la 20 de metri, dar mingea a întâlnit bara transversală. Replica cugirenilor a fost dată de Hegyi (min. 21 și 25), care a trimis aproape de bară din interiorul careului mare, sau portarul gazdelor a respins o lovitură de cap bine plasată.

Oaspeții au început mai bine repriza secundă, reușind să-i țină pe brădeni cât mai departe de propria poartă. Şi pentru ca meciul să se termine la egalitate nu numai pe tabelă dar și în teren, după eliminarea din minutul 80 a lui Dobrin, care a tras de timp total aiurea (a primit al doilea galben), C. Lupea nu s-a lăsat mai prejos și a dat oaspeților o mână de ajutor, faultând în atac într-o fază banală de joc și încasând al doilea cartonaș galben în minutul următor ieșirii cugireanului din joc.

ALEXOI: **"Am întâlnit o echipă bine motivată. Eu cred că băieții mei au jucat corect dar nu au putut învinge. Personal, mi-am îndeplinit obiectivul, respectiv salvarea de la retrogradare".**

DAN BOBOUȚANU

Pe aripile "Uraganului"

F.C. TELECOM ARAD - MINERUL URICANI 6-0 (3-0)

Stadion "Telecom" , teren cu porțiuni noroioase, timp frumos, spectatori 150.
F.C. TELECOM (echipament albastru / albastru): SANDU – SZEL, BARNA, GRAD, MUNTEAN – CORINDA (62, OPRESCU), SABOU, I. ARMAN – N. MITU, I. ARDELEAN (52, RIVIȘ), VOLOCARU (cpt.) (64, PETRUT).
Antrenor: GHEORGHE BORUGĂ. Pe bancă: SABĂU – PUPĂZĂ.
MINERUL (echipament alb – negru / negru): Ilie – Fekete (64, Constantin), Grecu, Vargnida alias Hristea (46, Pop), Hârșan – Căuneac, Ianc alias Ciorâia (46, Matache), Kiss, Solomon – Scurtu (cpt.), Dumitru.
Antrenor: Nicolae Baltaru. Pe bancă: Farcaș.
Au marcat: 1-0, GRAD (min. 6), reluare în plasă de la 6 metri, a mingii respinse de Ilie la "capul" aceluiași jucător arădean; 2-0, CORINDA (min. 26), care l-a învins pe Ilie de la 8 metri, fructificând centrarea lui Szel; 3-0, SABOU (min. 33), care a reluat în poarta goală de aproape, după ce balonul trimis de Grad din lovitură liberă directă de la 35 de metri, lovind încheietura barelor, a revenit în teren; 4-0, MITU (min. 57), cu un șut plasat în colțul lung de la limita careului mare, 5-0, CORINDA (min. 61), finalizare ca la antrenament a unei faze tipice "marca" Mitu; 6-0, BARNA (min. 76), imparabil, sus, la colț, din cornerul lui Mitu.
Arbitri: A. Constantin (Rm. Vâlcea) – A. Dida, I. Stăncuță (ambii din Craiova).
Observator: Ilie Puia (Oradea).
Cartonașe galbene: Szel, Barna, Corinda, N. Mitu – Ianc alias Ciorâia.
Jucătorul meciului: N. MITU. Nota meciului: **8**.

Din capul locului trebuie să aducem două lămuriri în legătură strictă cu jocul. Să le luăm la rând. Unu. În cazul în care ar fi pierdut acest meci, F.C. Telecom risca retrogradarea. Spre lauda lor, arădenii au abordat partida cu multă seriozitate și fervoare, practicând un fotbal superior celui văzut, de obicei, în eșalonul al treilea. Pentru ce au arătat pe teren, toți echipierii "telefoniști", dar și staff-ul și administrativ, fără excepție și fără exagerare, merită nota 10. Şi dacă Mitu a fost ales eroul meciului e pentru că, pur și simplu, cineva trebuia să poarte acest calificativ. Doi. În cazul în care ar fi intrat la cabine, după 45 de minute, cu un scor favorabil, Minerul Uricani putea avansa un anume gen de persuasiune (să nu-i zicem șantaj) pe adresa președintelui Marinca cu referiri inechivoce la rezultatul final. Spre dezonoarea lor, cei din Valea Jiului s-au pretat la o procedură lipsită de orice logică a competiției și a noțiunii de fair –play, substituind (prin fals grosolan) doi dintre jucătorii trecuți în raportul arbitrului (cei cu numerele "5" – Ianc și "6" – Varginda) cu alți doi, suspendați la data meciului pentru cumul de cartonașe galbene, adică Ciorâia și Hristea. Măgăria a fost descoperită rapid - grație nasurilor de "copoi" ale ziariștilor de la masa presei (unde subsemnatul, lăsând modestia la o parte, a avut un rol determinant) - și adusă la cunoștința observatorului Puia. Acesta, însă, și-a declinat orice răspundere, invocând depunerea unei contestații de către gazde pentru a intra în sfera regulamentului. La pauză, cei doi neaveniți (Ciorâia și Hristea sau, altfel spus, Ianc și Vargnida) au fost înlocuiți în regim de urgență, probabil ca efect al bumerangului, cei de la Minerul, care au gândit prostia asta, ajungând, ei înșiși, în postura de a fi strânși cu ușa. Pentru acest act de totală responsabilitate, dar și pentru prestația lor penibilă, una de nivelul Diviziei D, toți jucătorii mineri, dar și staff-ul lor tehnic și administrativ, fără excepție și fără exagerare, merită nota 4. Şi dacă explicațiile bălmăjite în barbă de cei din anturajul echipei vis –a vis de acest subiect au purtat pecetea leit – motivului "se mai întâmplă în fotbal", eu, unul, îmi permit să le spun: s-o fi întâmplând, într-adevăr, în fotbalul vostru primitiv și insalubru pe care îl promovați (vorba vine!) cu meschinărie și din care încercați, în orice împrejurare, să scoateți perle de doi bani!

● Altfel, "telefoniștii" au dominat cu claritate și îndărătnicie de la primul până la ultimul fluier al sărbătoritului "central" Constantin, manifestând o poftă de joc uimitoare, care ne-a făcut să regretăm faptul că am asistat la ultima etapă din acest campionat".

GHEORGHE BORUGĂ: **"Sunt foarte fericit!... Eu sunt la echipă de 7 etape și în 6 nu am pierdut. Nu eu, antrenorul, am scăpat echipa de la retrogradare, ci toți aceia care au tangență cu treburile fotbalului la acest club. Sunt foarte mulțumit de jocul echipei și de explozia unor jucători tineri, care, înaintea mea, n-au prins echipa. În ceea ce privește pe Mitu... n-are Aradul jucător ca el!"**

FLORIN MATEI

TELECX ■ TELECX ■ TELECX

■ La Râmnicu Vâlcea a avut loc miercurea trecută trialul unor jucători tineri, dintre care toți cei patru componenți convocați de la Gloria Reșița (**Gurici, Alin Toma, Izvernar** și **Angheloiu**) au fost remarcați de selecționerii prezenți. Portarul **Angheloiu,** care l-a înlocuit pe **Pițurnea**, reținut de CSM Reșița pentru Cupa Ligii, a fost cel care a impresionat cel mai mult, apărând chiar și un penalty.

■ În meciul de la Timişoara cu Telecom, au lipsit de la Minerul Certej accidentații **Bozga** și **Hanganu** (acesta indisponibil de mult timp) și suspendatul Costăchescu.

■ În aceeași partidă decisivă pentru ocuparea locului 2 în serie, la gazde nu au jucat suspendații **David** (9 cartonașe galbene), **Cuclea** (cartonaș roșu etapa trecută la Deva) și accidentații **Călin** și **Țerescu**, în timp ce **Pârvu** și **Farcaș**, incomplet refăcuți, au fost rezerve pentru acest meci.

■ La meciul **Aurul Brad – Metalurgistul Cugir** au asistat și fostele glorii ale gazdelor, ultimul fiind și antrenorul echipei până în urmă cu câteva etape. Dacă Oncu venise la Brad pentru a-și vedea mama, Stoica a ținut să urmărească evoluția fiului său și să-și felicite foștii elevi care au scăpat sub contract cu Aurul până în vară.

■ Fostul arbitru **Aron Huzu**, observator la meciul de la Brad, a fost bine primit de cei din tribune, cei mai vârstnici suporteri amintindu-și că acesta a evoluat în urmă cu mulți ani la formația locală.

■ După egalul obținut la Brad care a însemnat practic rămânerea Metalurgistului în al treilea eșalon, toți jucătorii echipei din Cugir au sărbătorit această realizare cu 3 sticle de șampanie și cu "La Mulți Ani!", cântat la vestiare. Sperăm că urarea nu era adresată și în această serie, făcând posibilă menținerea în "C" a multor echipe.

☺ miniCRONICI SUBIECTIVE ☹

MINERUL LUPENI - VESTPETROM PECICA 4-1 (2-0)

Au marcat: Nițu (8), Spafiu (42), Frumoca (69, 75) - Ștefeligă (89).

Despre un meci de vacanță, la care oaspeții s-au consolat cu gândul de a marca cel mai frumos gol al partidei, l-am întrebat pe secundul **Sandu Țamboi**.

"Într-adevăr, acest meci a fost mai degrabă ocazia pentru candidații locali la Primărie să-și continue campania electorală. Mici, bere... Nu le-am stricat distracția. Cu acest prilej ne-am testat unii juniori, care au evoluat cu ambiție, valoarea neîndreptățindu-i însă la locuri de titulari."

Vestpetrom: Țapoș (46, Trifoi) - Edu (46, Nistor), Ciobu, Radu, Munteanu, Degetar (57, Truță) - Boloș, Balaj, Ștefeligă - Pavel, Copoceanu.

● Autocarul echipei s-a defectat la Petroșani, deplasarea în vale fiind continuată cu un microbuz.

● Agache s-a aflat în probe la CSM Reșița, în meciurile Cupei

● Nici Cosma și Lăpuște, originari din Satu Mare n-au figurat în lotul pentru Lupeni, părăsind Pecica, nu se știe dacă definitiv.

● Ștefeligă, Pavel și Munteanu vor pleca în probe la Gloria Bistrița, în baza bunelor relații între Flavius Măduță și Jean Pădureanu.

S.R.

DEZNODĂMÂNT

Cetate Deva a promovat din seria a IV-a, iar **Caromet Caransebeș**, **"U" Azoma Arad, CFR Timişoara** și **Inter Arad** au retrogradat în liga a IV-a.

Apemin Borsec (seria I), **Hondor Agigea** (seria a II-a), **Fulgerul Bragadiru** (seria a III-a), **Pandurii Tg. Jiu** (seria a V-a) și **FC Baia Mare** sunt celelalte formații care au promovat în divizia B.

Primele trei cluburi menționate constituie prezențe noutate în eșalonul doi.

Rezultatele etapei a 34-a

TELECOM TIMIŞOARA – MINERUL CERTEJ	1-2
MINAUR ZLATNA – CETATE DEVA	4-2
CUPRIROM ABRUD – CFR TIMIŞOARA	4-1
AURUL BRAD – METALURGISTUL CUGIR	0-0
CAROMET CARANSEBEŞ – ELECTRICA TIMIŞOARA	3-1
UNIVERSITATEA ARAD – GLORIA REŞIȚA	2-0
TELECOM ARAD – MINERUL URICANI	6-0
MINERUL LUPENI – VESTPETROM ARAD	4-1
INTER PETRILA – INTER ARAD	3-0*

* Neprezentare, arădenii retrăgându-se din campionat

Echipa	TOTAL						ACASĂ						DEPLASARE						Adevăr
1.(..) CETATE DEVA	34	22	3	9	73-35	69	17	16	0	1	49-8	17	6	3	8	24-27	+18
2.(..) CERTEJ	34	19	2	13	61-47	59	17	16	1	0	48-13	17	3	1	13	13-34	+8
3.(..) TELECOM TMS	34	17	4	13	45-32	55	17	11	1	5	31-13	17	6	3	8	14-19	+4
4.(..) LUPENI	34	17	3	14	52-34	54	17	13	2	2	38-8	17	4	1	12	14-26	+3
5.(+4) ZLATNA	34	16	4	14	57-50	52	17	14	2	1	40-12	17	2	2	13	17-38	+1
6.(-1) VESTPETROM	34	16	3	15	45-39	51	17	13	2	2	29-7	17	3	1	13	16-32	0
7.(-1) GLORIA RES.	34	16	3	15	36-30	51	17	13	1	3	29-7	17	3	2	12	7-23	0
8.(+4) PETRILA	34	15	6	13	46-44	51	17	11	2	4	29-14	17	4	4	9	17-30	0
9.(-2) URICANI	34	16	3	15	47-54	51	17	13	2	2	38-14	17	3	1	13	9-40	0
10.(..) AURUL BRAD	34	14	8	12	44-39	50	17	12	4	1	33-12	17	2	4	11	11-27	-1
11.(+3) TELECOM AR.	34	15	5	14	52-48	50	17	12	2	3	33-11	17	3	3	11	19-37	-1
12.(+1) ABRUD	34	15	5	14	50-48	50	17	13	2	2	39-11	17	2	3	12	11-37	-1
13.(-5) ELECTRICA	34	16	2	16	54-55	50	17	12	0	5	36-17	17	4	2	11	18-38	-1
14.(-3) CUGIR	34	15	4	15	45-46	49	17	12	3	2	31-10	17	3	1	13	14-36	-2
15.(..) CAROMET CS.	34	15	3	16	43-47	48	17	14	2	1	37-11	17	1	1	15	6-36	-3
16.(..) U" ARAD	34	14	5	15	38-46	47	17	9	4	4	25-19	17	5	1	11	13-27	-4
17.(..) CFR TIMIS.	34	12	3	19	36-63	39	17	10	2	5	22-18	17	2	1	14	14-45	-12
18.(..) INTER ARAD	34	2	2	30	23-90	8	17	2	2	13	15-40	17	0	0	17	8-50	-43

FARMACIA BELLADONA
Timișoara
Bd. L. Rebreanu nr. 104A
luni-duminică: 8-23
Tel: 056/165.157
Se eliberează:
▪ Rețete compensate (inclusiv pentru angajații CFR)
▪ Rețete gratuite
Toată gama de medicamente, cosmetice, tehnico-medicale.

S.C. CROMINVENT S.R.L.
Magia culorilor cu vopsele auto
STANDOX
• O gamă completă de vopsele auto metalizate și nemetalizate pentru toate tipurile de autovehicule, garantând exactitatea nuanței
• Consumabile, echipamente auxiliare și cosmetice auto în domeniul vopsitoriei auto
REPREZENTANȚA HERBERTS STANDOX GERMANIA
Lacuri și vopsele CROMCOLOR
• Vopsele lavabile INCOLAN • Vopsele alchidice EMAFIN
• Lacuri de lemn CROMLUX • Grunduri anticorozive CROMGRUND
• Adezivi pentru construcții CROMADEX
TIMIȘOARA: str. Gh. Lazăr nr. 2, tel./fax 200.074, tel. 136.375
ARAD: tel./fax 057/281.770

Câteodată... viața bate filmul!

De la 10 mingi

Primul mare pas... de mână cu Costică Rădulescu

4 ianuarie 1989. Pe un timp câinos cu o ploaie măruntă, un tânăr blond, uşor adunat de spate, dar călcând apăsat, cu ochi neliniştiți dar pătrunzători, apare la stadionul "1 Mai", al Politehnicii timişoara cu mult înaintea începerii antrenamentului... E Ion Timofte!

Tim, cum aveam să-i prescurtăm numele peste puțin timp, venea de la Anina încântat să încerce... Poli cu degetul. Totul a plecat de la recomandarea inginerului bozovician Jura, îndrăgostit de fotbal, care i l-a recomandat lui Costică Rădulescu. De fapt se auzise de un puştan blond, care încă de la 15 ani făcea jocul Minerului Anina. Astfel, Neluțu, cum era alintat de suporterii din oraşul minier, a făcut un important pas către fotbalul mare, Rădulescu, după vreo cinci zile, oprindu-l pentru lotul care pleca se pregătească la Herculane revenirea lui Poli în Divizia A.

"N-am fost polist înainte. Mai fusesem pe la Timişoara jucând pentru Anina cu UMT-ul. Aşa în fugă... M-am îndrăgostit de oraş! Am mai fost în '87, când am dat examen de admitere la Mecanică, dar am picat..." ne-a spus Tim la ora confesiunilor.

Reşița a sărit în aer!

Transferul lui Timofte de la Anina la Poli n-a fost fără peripeții. **"Cum era pe atunci, transferul meu la Poli a fost raportat la consiliul județean de partid Caraş – severin. A izbucnit un adevărat scandal! Tata, care era deja pensionar, şi mama au fost chemați la directorul Combinatului minier Anina. S-au făcut presiuni să nu plec la Poli ci să mă duc la CSM Reşița. Ai mei însă mi-au spus să fac ce cred eu că e mai bine. Reşița a greşit însă că mi-a întocmit un contract fals! Țin minte că a trebuit să umplu vreo trei pagini cu semnătura mea ca să fie confruntată la federație"**, îşi aminteşte Tim.

Până la urmă Poli a primit câştig de cauză, astfel că Ion Timofte a fost transferat la clubul alb-violet pentru 10 mingi şi 10.000 lei! Marea aventură începuse!

La retragerea lui TIM, copiii portughezi au îmbrăcat tricoul idolului lor. Pe când un meci de retragere la Timişoara?

În doar doi ani şi jumătate, de la marginea minei la... plaja Atlanticului!

30 iulie 1991. Era vară, caniculă chiar în Timişoara. Poli deja plecase în pregătiri... M-am întâlnit cu Timofte în fața Rectoratului Institutului Politehnic. **"Duki, plec! Nu pot să-ți spun încă unde, dar plec la un club care are în palmares câştigarea Cupei Campionilor!"** Am tras de câteva ori aer în piept să-mi revin, iar seara, când am aflat, am scris în "banda" "Sport-vest"–ului de atunci: **"TIMOFTE LA F.C. PORTO!"**... Parcă ieri venise de la Anina...

Ce s-a întâmplat până în vara lui '91. Litigiul cu CSM Reşița l-a ținut pe Tim departe de gazon până în ultimele 6 etape ale campionatului '88 – '89, în care Poli a revenit în prima ligă. La revenirea alb – violeților în Divizia A, în primele etape, 1-2 acasă cu F.C. Bihor şi 3-4 la Scornicești, Tim a evoluat ca rezervă. Apoi, în etapa a III-a, cu "U" Cluj, a marcat din postura de titular şi aşa a rămas până la plecarea la Porto! Perioadă în care Neluțu n-a ratat de câte ori a putut să meargă seara... la Porumbei, acolo unde bătea inima fotbalului timişorean...

A urmat magnifica eliminare a lui Atletico Madrid, debutul în națională, zbuciumata demitere a lui Costică Rădulescu şi... F.C. Porto.

Enigmatica filieră Lucescu...

La ora transferului, trecerea lui Timofte la F.C. Porto a fost socotită o mare surpriză! Clubul lusitan cu Victor Baia, Aloisio, Fernando Couto, Domingos, Kostadinov în formație era unul din numele grele ale Europei. Sigur că Timofte debutase în națională cu un gol senzațional înscris în poarta lui Zubizaretta cu care România învingea Spania la ea acasă! Era însă de ajuns? Suportul transferului avea să-l afle şi Tim peste ani: **"Şi eu am aflat ulterior. În 1991, Mircea Lucescu a fost solicitat să antreneze pe F.C. Porto. A stat vreo 6 zile, după care a renunțat. Nu ştiu de ce. Se spune că soția lui nu voia să plece din Italia. Dar cât a stat acolo i s-a cerut să recomande un stângaci. M-a recomandat pe mine. Deşi el a plecat, Porto a rămas cu recomandarea. Şi acum mă mir. Până atunci nu schimbasem nici o vorbă cu Mircea Lucescu. Am jucat doar cu Poli împotriva lui, în '89, pe când era antrenor la Dinamo! A venit Octavian Ionescu şi mi-a spus că mă dorește F.C. Porto! A fost un şoc pentru mine!"**

Cum a venit de la Anina la Timişoara, aşa a zburat Tim de pe malul Begăi pe malul... Atlanticului. Fără frică de necunoscut. Cu mica experiență internațională acumulată pe "Vicente Calderon", cu Atletico Madrid, şi pe "Jose Alvalade", cu Sporting Lisabona, Tim a aterizat la Porto. Cu două cuvinte în engleză, altele două în italiană, mai dând din mâini, Timofte a început să-şi croiască drumul spre o greu egalabilă carieră, de nouă ani jucați într-un campionat care l-a dat pe Eusebio, Coluna, Gomez, Chalana, Pacheco, Jordao şi generația inegalabilului Figo!

ION TIMOFTE

- s-a născut în 16 decembrie 1967, la Anina
- a început fotbalul la 12 ani, la Minerul Anina, având-i ca primi antrenori pe Ion Copăcianu şi Ion Boniş
- la 15 ani şi 9 luni a debutat în prima echipă, într-un meci cu Şoimii Lipova, fiind promovat de antrenorul Gavril Uțiu
- în ianuarie 1989 s-a transferat la Poli Timişoara, aflată sub bagheta lui Costică Rădulescu
- în iulie 1991 a trecut la FC Porto, ca apoi să joace din 1994 până în această vară la Boavista Porto
- a evoluat de 9 ori în echipa națională, pentru care a marcat un gol.

BILANȚ LUSITAN

'91-92	FC Porto	25 jocuri	- 9 goluri
'92-93	FC Porto	23 jocuri	- 11 goluri
'93-94	FC Porto	21 jocuri	- 4 goluri
'94-95	Boavista	24 jocuri	- 4 goluri
'95-96	Boavista	24 jocuri	- 7 goluri
'96-97	Boavista	18 jocuri	- 1 gol
'97-98	Boavista	31 jocuri	- 10 goluri
'98-99	Boavista	32 jocuri	- 15 goluri
'99-00	Boavista	15 jocuri	- —

Volante

"Când am venit la Timişoara, postul meu, undeva în spatele vârfurilor era ocupat de Vlaicu. În momentul când Oloşutean s-a accidentat şi apoi a plecat în Germania, nea Costică l-a retras pe Vlaicu în fața apărătorilor postându-mă pe mine mai în față. Apoi, am jucat al doilea vârf alături de Rosenblum, Vlaicu urcând, iar la închidere jucând Bungău".

La Porto Tim a evoluat ca mijlocaş de bandă stângă. După trecerea la Boavista, Timofte, care a purtat deseori banderola de căpitan a alb – negrilor, s-a simțit ca peştele în apă, jucând din nou în spatele vârfurilor, în rol de "volante" şi deseori... "regista"!

la 1.000.000 de dolari!

Două transferuri de 1.000.000 $!

În nouă ani petrecuți în Portugalia, Timofte a schimbat practic strada. Cum s-a întâmplat. În 1994, în primăvară, înaintea Mondialelor din America... **"Poli cerea pentru mine foarte mulți bani. Se spera că voi merge la Mondiale! Cerea vreo două milioane de dolari. Porto n-avea atâția bani atunci şi nici eu nu am fost cooptat în lotul pentru Statele Unite. Eu am venit în vacanță în România, iar Porto şi-a luat alți jucători şi am rămas pe dinafară!"** Au fost însă alte oferte, din Franța şi Germania. Despre care însă Tim n-a vrut să vorbească pentru că nu s-au realizat. Şi atunci... **"A apărut Boavista! Eram cu bagajele la uşă să plec în altă țară! Mi-au făcut o ofertă excelentă! Am negociat cu Poli, telefonic, vreo două zile. Oferta era bună, de 500.000 de dolari! Au cam strâmbat din nas, nu ştiu de ce? Poli a luat pe mine peste 900.000 de dolari din transferurile la Porto şi Boavista! Aşa că am rămas într-un oraş care după Anina şi Timişoara mi-a devenit a treia casă..."**

Fernando Couto, cel mai bun prieten!

Timofte e iubit în Portugalia de suporteri. E respectat de ziarişti. Pe orice fotbalist portughez îl întrebi despre Tim, îți va spune că Tim este prietenul lui! De unde atâția prieteni? **"E simplu. Acolo e uşor. E de fapt o treabă de mentalitate. Când mergi la un club nu eşti respins ca unul care vrei să iei pâinea altuia. Nimeni nu consideră că vi să iei locul altcuiva. Dacă meriți să joci, joci. Toți te ajută dacă tu ajuți echipa! Am mai fost întrebat în Portugalia cine e prietenul meu cel mai bun. Am spus că toți îmi sunt prieteni ca să nu uit pe cineva!"**

Cel care în cantonamentele de la Porto l-a avut coleg de cameră pe Victor Baia, este cel mai bun prieten, totuşi, cu actualul campion al Italiei, Fernando Couto! **"E mai prieten decât ceilalți prieteni, să spunem aşa"**, ne-a strecurat Tim, care, în perioada când a suferit o fractură de tibie şi-a petrecut convalescența sub supravegherea soției lui Couto care juca la Parma! Nu vă mirați, deci, că la miuțele cu prietenii din Timişoara, Tim joacă în echipamentul Parmei sau al Barcelonei pe spatele cărora scrie... Fernando Couto!

Marele regret... Națională

Fractura de tibie suferită într-un banal meci de campionat l-a oprit pe Tim de la participarea la Euro '96, pentru care a fost cooptat în lotul de 22 alcătuit de selectionerul Iordănescu. Cu doi ani înainte, însă, acelaşi Iordănescu l-a omis de pe lista tricolorilor care plecau în America, la Mondiale, deşi jucase cu Porto în semifinalele Cupei Campionilor şi, culmea, geografic vorbind, era jucătorul cel mai apropiat de Lumea Nouă! Tim îşi amintește: **"Iordănescu a venit să mă vadă la un meci Porto – Milan. A spus că nu am jucat nimic. E adevărat că n-am jucat nimic. Dar cine juca ceva în fața Milanului din '94 al lui Capello, care a umilit Barcelona cu 4-0 în finală? E o întrebare care trebuie să i-o pun cândva lui Iordănescu!"**

În toate trei cupele europene

Ion Timofte, evoluând pentru Poli, Porto şi Boavista a jucat în toate cele trei cupe europene, Cupa Campionilor, Cupa Cupelor şi Cupa UEFA. Cu F.C. Porto a evoluat în două ediții ale Cupei Campionilor, marcând două goluri împotriva lui I.F.K. Göteborg şi Werder Bremen. În ultimul sezon cu Boavista, a avut ghinionul de a se accidenta în prima etapă a Champions League, dar a revenit marcând un gol în meciul trei din grupă disputat cu Feyenoord. Accidentările din acest sezon "foarte slab", cum cu luciditate l-a definit, l-au determinat pe Tim să ia o grea hotărâre: **retragerea.**

De la Rădulescu la Robson

Tim ne asigură că s-a înțeles cu toți antrenorii pe care i-a avut, începând de la copii până în momentul când a decis să-şi pună ghetele-n cui...

POLI – Costică Rădulescu

"Parcă nu se ştie în ce relații sunt cu nea Costică! Ne simțeam unul pe altul! Ce conta că mă mai înjura deseori? Doar aşa e în fotbal! De câte ori am venit la Timişoara, am trecut şi pe la nea Costică..."

PORTO – Carlos Alberto Silva

"Am jucat sub bagheta lui două campionate. Ambele câştigate. El mi-a dat încredere şi, la rândul lui, a avut încredere în mine!".

- Tomislav Ivici

"Rezultatele n-au fost prea grozave, dar am rămas cu o impresie foarte bună. Era mereu bine dispus, pus pe glume..."

- Bobby Robson

"Un om extraordinar! Cult, jovial, glumeț! O mare personalitate, care însă nu făcea caz de acest lucru!"

BOAVISTA – Manuel Jose, Zoran Filipovici, Jaime Pacheco

"Cu toți am fost mai degrabă prieten. Un fel de colaborare... Fiecare antrenor când venea nou la echipă, venea cu ceva personal, cu o idee nouă! Dar nu bulversa echipa, nu întorcea lotul pe dos, nu dădea totul peste cap..."

De aceea te iubim!

Niciodată nu a supărat pe nimeni! E mereu volubil, e mereu zâmbitor! Fie că joacă în Champions League, fie că încinge o miuță, pe bitum, cu prietenii la Timişoara. N-am auzit pe nimeni vorbindu-l pe Timofte de rău! Nu l-au auzit nici pe Timofte vorbind pe cineva de rău. Nici măcar atunci când a fost pe nedrept omis din Națională! După 9 ani de profesionism în Portugalia, Tim e acelaşi băiat modest care acum mai bine de 11 ani a coborât de la Anina să bată la porțile lui Poli. Ce contează că de atunci a deschis porțile Europei? E Tim al nostru pe care-l ştim şi-l iubim...

PAGINI REALIZATE DE DUKI POPOVICI

FC PORTO

● **club fondat** în anul 1893 ● **adresa:** Torre das Antas, Avenida Fernao de Magalhaes, 1862 – 14 – 4.300 Porto ● **stadion:** "Das Antas", capacitate 50.000 locuri ● **culori:** alb-albastru ● **palmares:** 18 titluri de campioană, 13 Cupe ale Portugaliei, o Cupă a Campionilor (1987), o Supercupă a Europei (1987), o Cupă Intercontinentală (1987) ● **cea mai categorică victorie în campionat:** 12-1 cu Academico (1838-39) şi tot 12-1 cu Carcavelinhos (1941-42) ● **cea mai categorică înfrângere în campionat:** 2-12 cu Benfica (1942-43) ● **jucătorul cu cele mai multe prezențe de-a lungul anilor:** Joao Pinto – 407 ● **cel mai prolific marcator de-a lungul anilor:** Fernando Gomes – 288 goluri

DIN ALB-ALBASTRU ÎN ALB-NEGRU

"În Portugalia sunt trei cluburi mari: Benfica, Porto şi Sporting. Acestea au mereu ca obiectiv câştigarea campionatului şi a cupei. E o presiune teribilă să joci la unul din aceste cluburi pentru că trebuie să câştigi toate meciurile, orice remiză fiind considerată un eşec chiar dacă e realizată în deplasare. Când mergeam cu Porto, la Lisabona, să jucăm contra Benficăi pe "Estadio da Luz", mergeam doar cu gândul la victorie!

Porto joacă permanent cu 40.000 de spectatori, iar Boavista cu 5.000. Boavista ar fi un club care vine în urma celor trei mari! E un club de cartier, dar un club la meciurile căruia merge, cum s-ar spune, lumea bună din Porto, high-life–ul. Însă în ultimii ani, mai ales în campionatul trecut, Boavista i-a cam sâcâit pe cei de la F.C. Porto, fiind la un pas de câştigarea titlului!

M-am simțit bine la ambele cluburi, dar după 3 ani la Porto şi 6 la Boavista mă simt mai mult... boavister!"

BOAVISTA

● **club fondat** în anul 1903, sub numele de Boavista Footballers, actuala denumire purtând-o din 1909 ● **adresa:** Rua O Primeiro de Janeiro – 4.100 Porto ● **stadion:** "do Bessa", capacitate 23.000 locuri ● **culori:** alb-negru ● **palmares:** 5 Cupe ale Portugaliei, cea mai bună performanță în eurocupe fiind calificarea în sferturile de finală ale Cupei UEFA, în 1993-94 ● **cea mai categorică victorie în campionat:** 9-0 cu Olhanense (1950-51) şi tot 9-0 cu C.U.F. Barreiro (în acelaşi sezon) ● **cea mai categorică înfrângere în campionat:** 1-12 cu Sporting Lisabona (1948-49) ● **jucătorul cu cele mai multe prezențe de-a lungul anilor:** Manuel Barbosa – 334 ● **jucătorul cel mai prolific de-a lungul anilor:** Fernando Caiado – 64 goluri

"Viitorul? Mă mai gândesc..."

La retragere, Ion Timofte este puțin şicanat de falsa impresie că **"vine Tim şi face ordine în fotbalul timişorean!"** El şi-a exprimat dorința de a se retrage jucând pentru Poli, dar în situația actuală a "alb – violeților", şi-a luat gândul de la o asemenea variantă: **"În viitorul apropiat nu vreau să mă implic în fotbalul autohton. Nu direct! Nu în fotbalul românesc! Aş fi vrut să-mi închei cariera la Poli, dar nu în situația actuală! Mi-e teamă că n-aş putea oferi o imagine la care se aşteaptă suporterii timişoreni, imagine pe care mi-am construit-o mai mult de un deceniu! Boavista mi-a propus prelungirea contractului, dar am zis că ajunge! Sunt şi saturat şi vreau acasă!"**

Boavista i-a oferit lui Timofte un post de observator şi descoperitor de talente în România şi chiar estul Europei. **"N-am concretizat încă această ofertă, dar acest post mi-ar permite să fiu mai des acasă probabil şi să călătoresc mai mult, fără stresul competiției"** a concluzionat Tim gândurile sale de viitor în care ar putea deveni chiar agent FIFA, cunoscută fiind prietenia sa cu celebrul Vega.

Parte a politicului de pe Bega ia poziție după ceasul al 12-lea

ZAMBON și GABOR nu se pot baza pe interpelarea parlamentarilor

Cât de mare este gogomănia Comitetului Executiv al FRF, prin reacceptarea Drobetei în competiție, tocmai s-a văzut, într-un interval de doar o săptămână, în care rezervele sau juniorii lui Bâlba au încasat 24 de goluri, marcând unul singur. Chiar și așa, nedreptatea rămâne în picioare, severinenilor oferindu-li-se o șansă nemeritată.

Scriam în ediția trecută despre prima formă de protest a Timișoarei fotbalistice față de decizia C. Ex. în "cazul Severin": fanii alb-violeților au afișat 6 bannere cu mesaje clare, cu ocazia meciului "Poli" – Minerul Motru, la două zile după pronunțarea hotărârii. Peste alte două zile, lunea trecută, Gheorghe Ciuhandu, primarul Timișoarei, convoca o conferință de presă în care denunța mizeriile și blaturile din fotbalul nostru, cu focalizare pe "scandalul Severin", anunțând totodată că va apela la asistența parlamentarilor de Timiș, pentru a demara o anchetă parlamentară în privința incorectitudinii desfășurării finishului de sezon în B II. Așadar, a doua luare de poziție. Una politizată, ce-i drept. Dar nu tocmai cu arma politicului au întors mehedinții un verdict clar ca lumina zilei? **"S-au făcut presiuni teribile din partea politicienilor"**, spunea Cornel Bădoiu, președintele CNN, instanța inițială care a decis retrogradarea Drobetei, la ieșirea din ședința C. Ex., cu trimitere la Alexandru Mortun, senator PNL de Mehedinți și secretar al Senatului, care, cum-necum, asistase și dumnealui (în calitate de ce?) la mârșavul hocus-pocus al lui Pădureanu & Co. Cuvintele lui Bădoiu au făcut înconjurul lumii, prin agenția Reuters, ca să ne știe toți ce fotbal politizat avem.

"În țările civilizate, dacă se descoperă nereguli într-o competiție, sancțiuni drastice pot fi luate și după încheierea ei", a spus primarul Ciuhandu, respingând ideea că protestul administrației locale timișorene ar fi tardiv și târziu. **"Nu cred că este o cauză pierdută"**, a spus la rândul său Tănasă Tăvală, deputat PNȚCD de Timiș, care, în după-amiaza în care fusese pus în temă de Gheorghe Ciuhandu în legătură cu "cazul Severin", imediat după conferința de presă de lunea trecută, a și redactat interpelarea adresată ministrului Crin Antonescu, de la MTS. (vezi facsimil).

"Eram la curent cu scandalul Severin din presă și am hotărât că, dat fiind faptul că hotărârea ulterioară a C. Ex. a revenit nemotivat și nejustificat asupra verdictului, este necesară elucidarea modului în care s-au luat deciziile finale. N-am amintit nimic de Poli, ci am solicitat să se facă lumină în acest caz", ne-a declarat sâmbătă Tăvală. **"Răspunsul scris al ministerului trebuie să ne parvină în 10 zile de la trimiterea interpelării"**, a adăugat deputatul. Dar sunt de notorietate buboaiele gen Piatra Arsă și Tulcea din capul MTS, așa încât să sperăm la vreun răspuns credibil? Sau acțiunea demarată de Ciuhandu va rămâne un simplu gest în plină campanie electorală? Notabil este că nu toți cei 14 deputați și 4 senatori de Timiș s-au raliat apelului primarului, ci doar membrii PNȚCD, și anume deputații Tănase Tăvală și Teodor Stanca și senatorul Ștefan Drăgulescu. Să ne mai mirăm însă că nu toți aleșii județului au făcut front comun în cazul unei decizii defavorabile Politehnicii, în genul celor din Dolj, nu demult, când pielea Universității Craiova era în joc, din moment ce un Vasile Tabără, și el reprezentând Timișul, simpatiza cu BC Steaua, în al cărui C. A. era?

Așa încât, în opinia noastră, "Poli", Claudiu Zambon și Primăria ar trebui să se agațe ca de paiul înecatului mai degrabă de meciul de la Vâlcea decât de eventuala sesizare a lui Antonescu pe lângă onor FRF. Pe filieră politică a izbândit, pare-se, doar Drobeta...

O veste bună ar fi totuși pentru "Poli". **"În ședința Consiliului Local de astăzi** (marți, 23 mai) **va fi aprobată închirierea stadionului Dan Păltinișan asociatului nostru italian, Claudiu Zambon, și în cazul retrogradării echipei în Divizia C. Propunerea noastră în acest sens a depășit deja faza discutării ei în comisiile Consiliului"**, ne-a spus sâmbătă Ioan Cojocari, secretarul Primăriei Timișoara. Cu alte

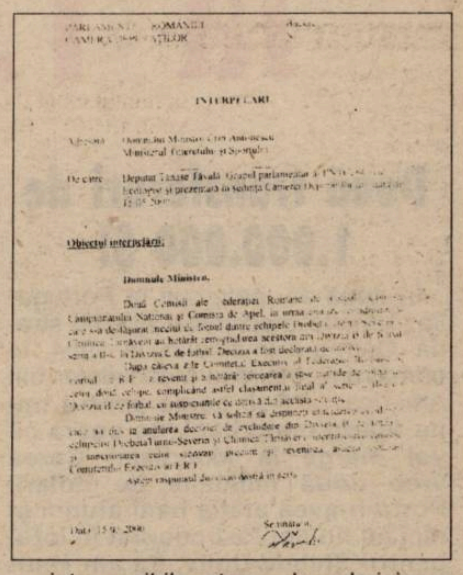

INTERPELARE

Obiectul interpelării:

Domnule Ministru,

cuvinte, posibila retrogradare de joi n-ar fi capătul lumii...

În final, un scurt remember. În 1997, FC Drobeta era implicată într-un scandal de proporții din fotbalul nostru, tot în urma autodenunțului unor jucători în privința trucării unor meciuri. Deși încheiase la 3 puncte în urma Vegăi Deva în clasamentul final al seriei a VI-a în liga a treia, Severinul a primit șansa unui meci de baraj pentru promovare pe teren neutru, **"după îndelungi contestări și hotărâri contradictorii ale CCN și Comisiei de Apel, alegându-se ultima soluție, în fond tot una de compromis, a Comitetului Executiv"** după cum scria presa vremii. Acum 3 ani, pe 18 iunie, FC Drobeta a câștigat în C. Ex. și a cedat pe teren (0-1). Ce va fi joi?

MIHAI COMȘULEA

RADIO DEVA 89.3 FM

Gall PRINT
1900 Timișoara
Str. Paris nr. 2/a
cam. 404
Tel/Fax: 056-20.48.61;
20.12.67
20.13.66

Comercializează
o gamă largă de
cupe, figurine, medalioane, cutii plachete și diplome din import, pentru diferite evenimente, la prețuri avantajoase.

Toate acestea le puteți achiziționa de la punctele noastre de lucru din magazinele:

Magazinul BEGA: Str. Bocșei nr. 3 Tel: 056/191.196
Complexul TERRA: Str. Ialomiței nr. 64 Tel: 056/214.585 int. 223
Complexul DACIA: Str. Zborului Tel: 092-575.021

TIMBI
INTERMEDIERI AUTO
SERVICII DE
PRESCHIMBĂRI PERMISE • TALOANE • ÎNMATRICULĂRI
foto permise auto
• RADIERI • ANUNȚURI DE PIERDERI la Monitorul Oficial
TIMIȘOARA, str. Drubeta nr. 97, sc. A, ap. 1
Tel./Fax 056/20.37.78, Tel. 056/ 22.99.23

ARAL Romania SRL
ARAL
Totul super.
Lubrifianți sintetici și minerali pentru autovehicule și industrie.
Str. Traian nr.2, bl.F1, sc.3, et.3, ap.7
RO - 741221 București 3
Tel.: 01 327 55 72
Fax: 01 323 40 76

GreenForest
MOBILIER DE BIROU
Vă așteptăm la noul SHOW-ROOM din Timișoara, Bd. Simion Bărnuțiu nr. 28 tel. 056-19 02 84, 056-22 66 21, zilnic între orele 9-18, sâmbătă 9-14

Mecdaf.. MAGAZINUL AUTOSERV II
Calea Torontalului nr. 59 Tel. 094/837216
vă oferă în cele mai avantajoase condiții
PIESE DE SCHIMB ȘI ACCESORII AUTO DACIA - OLTCIT
■ ELEMENTE CAROSERIE ■ DIRECȚIE ■ MOTOR ■ APRINDERE ■ SUSPENSIE ■ CHITURI - VOPSELE ■ EȘAPAMENTE ■ DIVERSE
piese electrice: bobină inducție, delcou și piese de separație, bujii și fise; relee, bloc lumini, contact pornire etc
piese direcție: bucșe, rulmenți, pivoți, bielete, fuzete, tiranți, casetă direcție etc
eșapamente, jante, piese de caroserie: aripi, capote, uși, bare, spoilere etc
piese suspensie: arcuri, amortizoare, brațe etc
piese motor: seturi motor, segmenți, garnituri, pompe, chiulase, seturi biele etc
piese pentru frână: plăcuțe, discuri, saboți și ferodouri, pompe, conducte, cilindri receptori, platouri complete de frână etc
uleiuri motor, lichid frână, antigel; **anvelope** și **acumulatori**; produse de întreținere etc
ORAR 8⁰⁰ - 19⁰⁰

romstal
UNIVERSUL INSTALAȚIILOR
Timișoara, Simion Bărnuțiu nr. 71
tel./fax 056/207485
VĂ OFERĂ DIN IMPORT
■ **Instalații de încălzire și producție de apă caldă:** microcentrale de perete, cazane de fontă sau oțel, injectoare, arzătoare, vase de expansiune, boilere
■ **Pompe** de circulație, pentru hidrofor, submersibile, grupuri antiincendiu, pentru fântâni arteziene, de drenaj
■ **Radiatoare** din fontă, aluminiu, oțel
■ **Sisteme de încălzire în pardoseală**
■ **Instalații de climatizare**
■ **Obiecte sanitare** baterii, căzi de baie cu hidromasaj, cabine duș, chiuvete inox, mobilier baie
■ **Instalații de canalizare** țevi și conectori din proliopilenă, sifoane, coloane
■ **Conducte și fitinguri** din cupru, PEXAL, zincate
■ **Robineți** de trecere sferici, de golire, pt. radiatoare etc
OFERTA LUNII MAI
✓ Țeavă PEXAL Ø 14 - 19.350 lei, Ø 16 - 21.130 lei, Ø 20 - 30.120 lei, Ø 26 - 59.150 lei,
✓ Microcentrală VIESSMAN VITOPEND 100 (24 kW) - 18.945.850 lei
✓ Instalație climatizare ACSON rece-cald (900 BTU/h) - 1.989.000 lei
✓ Baterie monobloc cu pastilă ceramică - 446.350 lei
Prețurile nu conțin TVA

Concurs CHIBIŢ la final

Rezultate CHIBIŢ 11

1. Poli Timişoara - Minerul Motru 1
2. Unirea Alba Iulia - UMT 1
3. Jiul Petroşani - UTA 1
4. Inter Sibiu - Corvinul x
5. Minerul Certej - "U" Arad 1
6. Vestpetrom Arad - Caromet C-sebeş . 1
7. Metalurgistul Cugir - Telecom Arad ... 1
8. Cetate Deva - Telecom Tms. 1
9. Arsenal Reşiţa - Minerul Mold. Nouă . 2
10. Minerul Cozla - Metalul Bocşa 1
11. CSA Tms. - Bayern Tms. 1
12. MTK Budapesta - Dunaferr 2
13. Bradford - Liverpool 1
14. Perugia- Juventus 1
15. Arminia Bielefeld - Bayern München . 2

Cu această a 11-a etapă am ajuns la finalul celei de-a 4-a ediţii a concursului CHIBIŢ. Pentru desemnarea ultimului câştigător de etapă, s-a procedat la tragere la sorţi între concurenţii cu 13 puncte reuşite. Norocul a fost de partea lui **PALCONI DOREL, loc. Izvin, nr. 156, Timiş**, care va intra în posesia celor 300.000 de lei.

Dar marii câştigători vi-i prezentăm în continuare...

Fruntaşii clasamentului final

Muj Ioan	Arad	107
Popescu Marcel	Arad	103
Stoia Valeriu	Reşiţa	102
Boară Livius	Tr. Severin	100
Comaromi Nicolae	Timişoara	100
Erdely Alina	Lugoj	100
Secula Ion	Caransebeş	100
Vărzan Daniel	Oţelu Roşu	100
Iorgoaea Mihaela	Jimbolia	99
Jigău Ioan	Arad	99
Ştirboiu Remus	Timişoara	99
Cornian Mihai	Caransebeş	98
Crişan Gheorghe	Arad	98
Gafencu Adrian	Timişoara	98
Jibriţchi Ianco	Reşiţa	98
Kubetz Werner	Deva	98
Oprescu Cristian	Timişoara	98
Şpir Ştefan	Arad	98
Burcă Teodor	Arad	97
Farcaş Marius	Timişoara	97
Gîţ Marian	Vladimirescu	97
Mihuţa Filaret	Caransebeş	97
Mikusch Răzvan	Timişoara	97
Mocioalcă Marian	Timişoara	97
Tomici Nicolae	Reşiţa	97
Uzun Petru	Anina	97
Chira Gelu	Timişoara	96
Jasz Iuliu	Reşiţa	96
Luca Vasile	Berzovia	96
Rădos Bogdan	Deva	96
Râmneanţu Dalin	Timişoara	96
Rediş Ion	Timişoara	96
Belejan Ovidiu	Arad	95
Cazan Sorin	Macea	95
Covaci Gavril	Arad	95
Gîngă Vasile	Lugoj	95
Ghera Dorel	Bocşa	95
Iovescu Ionel	Arad	95
Palconi Dorel	Izvin	95
Szabo Tiberius	Lugoj	95

PREMII Locul I – MUJ IOAN, Arad, Aleea Agnita, nr. 1, bl 1, sc. B, ap. 10 – 2.000.000 de lei
Locul II – POPESCU MARCEL, Arad, Calea Aurel Vlaicu, bl. Z 20, sc. A, ap. 18 – 1.000.000 de lei
Locul III – STOIA VALERIU , Reşiţa, Aleea Trei Ape, bl. 2, sc. 1, ap. 39 – 500.000 de lei

info CHIBIŢ

IAKSA EDMUND – Lugoj. Aţi încheiat concursul cu 93 de puncte realizate.

DOREL HETEŞ – Timişoara. Observaţia dvs. este corectă. Am încercat de-a lungul concursului să ghicim surprizele pe care ni le oferă FRF şi chiar AJF-urile prin schimbarea datelor de disputare ale etapelor, dar în două situaţii am fost depăşiţi. Aţi obţinut 83 de puncte, iar Paul 88. Mulţumesc pentru felicitări.

■ **IONEL LELESCU – Timişoara**. 81 de puncte aţi acumulat de-a lungul concursului.

■ **NAGY ALEXANDRU – Lugoj**. La final, aţi totalizat 90 de puncte.

■ **IASZ IULIUS – Reşiţa**. Un parcurs constant, în jurul cifrei 9. Aţi mai fi avut nevoie de un rezultat mare ca cele 96 de puncte realizate să se transforme într-un loc pe podium.

■ **IOAN IVAŞCU – Hunedoara**. După cum aţi observat şi dvs, nu mai poate să urmeze nimic, deoarece nu mai e nimic. Sau dacă nu consideraţi cumva Cupa Ligii vreo competiţie demnă de vreun respect. 59 de puncte la final.

■ **DAŞCĂ GIURGI – Timişoara**. Aţi încheiat concursul cu 74 de puncte.

■ **PETRU UZUN – Anina**. După cum aţi observat deja din tabelul cu fruntaşi, v-aţi clasat în final foarte aproape de podium prin cele 97 de puncte, pe care le-aţi realizat astfel: 11+6+11+7+9+8+ 6 +10+9+10+10.

■ **GHEORGHE ŞIMONIA – Caransebeş**. Interesante propunerile dvs., le vom studia, ca de altfel toate celelalte primite de la participanţii la concurs. La final totalizaţi 91 de puncte, realizate astfel: 8+5+10+7+9+10+8+9+9+8+8.

■ **ION TURUIANU- Timişoara.** Dacă vă amintiţi la prima ediţie a concursului, fiecare concurent putea participa cu câte taloane dorea. Bazându-ne pe cinste şi bun simţ, am fost crunt dezamăgiţi când ne-am trezit cu plicuri conţinând zeci de taloane completate pe acelaşi nume. Situaţia era inacceptabilă atât pentru noi, pentru că proveneau de la chioşcari care în loc să pună în vânzare ziarul, decupau taloanele provocându-ne pagube, cât şi pentru şansele concurenţilor onesti. Suntem conştienţi că, din păcate, vă obligăm la cheltuieli suplimentare ca de altfel pe toţi cei care participă 2 sau mai mulţi membri din familie, dar măsura "talonul şi plicul" este necesară pentru o cât mai mare corectitudine a concursului. Aţi încheiat cu 84 de puncte.

■ **TEODOR GUŢĂ – Reşiţa**. Vă aflaţi în grupul celor cu 90 de puncte la final. Celelalte răspunsuri la "Plicul cu surprize". Mulţumim pentru felicitări.

"Bănăţeni, am fost înjungiaţi pe la spate!"

"Am avut din nou încredere în forul suprem al fotbalului românesc, FRF, şi ne-a tras pe sfoară, oare pentru a câta oară? Mafia fotbalului românesc a căutat o victimă, ea este Poli. Din nou, oare pentru a câta oară? Dar trebuie să ne salvăm echipa de suflet... Prietene, vino la Vâlcea, să le dăm o palmă mafioţilor care conduc fotbalul!", sună mesajul simpatizanţilor alb-violeţilor. Commando Viola îşi manifestă sprijinul pentru Claudio Zambon şi speră ca investitorul italian să nu rezilieze contractul cu "Poli" în cazul retrogradării echipei în "C". **"Sperăm ca la anul să luptăm pentru promovare în Divizia A, iar prin show-urile din Curva Sud să le dăm o palmă duşmanilor de moarte UTA şi F.C. Bihor, căţei ai dinamoviştilor"**, au mai spus fanii lui Poli.

Înscrieri pentru deplasarea cu autocarul la Râmnicu Vâlcea, astăzi (marţi), la tribuna I a stadionului "Dan Păltinişanu"

C.V.U.C.S.

COLŢUL MICROBISTULUI COMOD

Marţi, 23 mai

21.45: Inter - Parma, baraj pentru Champions League – RAI UNO, direct.

Miercuri, 24 mai

21.45: Real Madrid – FC Valencia, finala Ligii Campionilor – Pro TV, direct.

Sâmbătă, 27 mai

21.30: Olanda - România, meci amical - TVR1, direct.

Show anti-Poli

"Joi, 25.05.2000, de la ora 11.00, pe stadionul UTA, în cadrul ultimei etape a seriei a doua a diviziei B se va disputa o partidă a favoriţilor noştri împotriva lui Inter Sibiu. Având în vedere incidentele petrecute la Timişoara, cu ocazia meciului Poli – UTA, căruia i-au căzut victime 5 suporteri arădeni, total nevinovaţi, suporterii Red-Fighters pregătesc pentru meciul de joi un show menit să sărbătorească retrogradarea eternilor rivali, de la Poli, în liga a treia a ţării. Show-ul va avea loc la tribuna a II-a, pentru aceasta achiziţionăm 300 de lumânări, bannere anti-Poli, o cruce şi o coroană. Scandările vor fi în limita decenţei. Facem un apel la toţi arădenii susţinători ai UTA-ei să fie prezenţi la meci, pentru a-şi încuraja echipa favorită având în vedere că este ultimul meci al favoriţilor noştri pe teren propriu din acest campionat".

SUPORTER CLUB UTA, RED-FIGHTERS

PLICUL CU SURPRIZE

LIVIU MITROI – Anina, CS. Scrisoarea dumneavoastră a sosit la redacţie în ultimul moment, iar solicitările pe care ni le adresaţi ne-ar lua o perioadă ceva mai îndelungată de timp, fiind vorba de subiecte ceva mai puţin obişnuite (preliminariile Campionatului Mondial din zona CONCACAF). Vom reveni şi cu etapele din perioada în care Fotbal vest şi-a luat vacanţa tradiţională de iarnă. Vă mulţumim pentru răbdare şi înţelegere.

BOBY STAFIE – Hunedoara. VÂND BILETE LA EURO 2000, CÂTE DOUĂ LA FIECARE MECI DIN GRUPĂ AL NAŢIONALEI (C II – C III – C III), ADICĂ 6 BILETE = 310 USD". Aşadar, la prima solicitare v-am dat concursul. Cât despre celelalte, problemele sunt ceva mai complicate. Să le luăm pe rând: 1) echipele din Valea Jiului nu se bucură de aceeaşi atenţie la meciurile de pe teren propriu întrucât săptămânalul nostru nu are corespondenţi statornici în zona respectivă, care să relateze evenimentele; 2) despre echipele şi problemele din judeţul Bihor urmează să ne ocupăm mai pe larg eventual din sezonul viitor, după ce şi la Oradea (în speţă la FC Bihor) se vor linişti apele; 3) va veni şi rândul celebrului meci Corvinul – Chimia Rm. Vâlcea din 1996.

CRISTI STELISTU – Timişoara. Bilanţul partidelor directe dintre Dinamo şi Steaua este următorul: 102 partide disputate, 35 de victorii dinamoviste, 39 de remize, 28 de victorii în contul Stelei, golaveraj 138 – 136. La acelaşi capitol, dar cu protagoniste formaţiile Steaua şi Rapid, cifrele sunt următoarele: 84 de meciuri disputate, 36 de victorii steliste, 27 de remize, 21 de victorii pentru Rapid, golaveraj 143 – 100 în favoarea "militarilor".

CORNEL SERACIN – Timişoara. Nu am auzit ca în România să existe o federaţie naţională de "Subbuteo", denumirea generalizată a "fotbalului cu nasturi", aşa cum mai este cunoscut pe la noi, cu atât mai puţin să existe vreun for la noi în ţară afiliat federaţiei internaţionale de specialitate. Dacă doriţi să deveniţi ziarist sportiv există, în principal, două posibilităţi: fie să urmaţi o facultate de specialitate, fie să vă prezentaţi la diferite concursuri pe care le organizează, din când în când, mai toate redacţiile, fie că sunt din presa scrisă sau din audio-vizual. Calităţile pe care trebuie să le îndeplinească un bun ziarist sportiv? Cam multe: cunoaşterea şi înţelegerea fenomenului, documentare minuţioasă, cunoştinţe de limba română, imparţialitate, pasiune, putere de muncă după un program foarte dificil, curaj, simţul răspunderii. Să nu credeţi că lista a fost epuizată. Poate că n-ar trebui să lipsească şi vreo câţiva ani de "tribună", ca simplu spectator. Nici nu vă închipuiţi cât contează acest aspect, în aparenţă neglijabil! Problema este că veţi întâlni prea puţini ziarişti, chiar celebri, care să întrunească toate aceste calităţi. Aşadar, curaj!

DAN PAVEL – Timişoara. Dacă ar fi existat un concurs cu titlul "Cea mai încuietoare întrebare", aţi fi participat cu succes pentru că ne întrebaţi: "De ce nu s-a calificat echipa României niciodată la turneul final al Campionatelor Mondiale în perioada de după război, până în 1970?". Fără a pretinde că avem soluţii ce nu suportă contrazicere, am putea, eventual, să dăm nişte jaloane: ar fi climatul politic al anilor '50, nefavorabil sportului în general, timp în care orice venea din Uniunea Sovietică era foarte bun, în timp ce produsele "capitalismului putred" erau ignorate. Apoi ar fi şleahta de politruci care s-au perindat prin funcţii de conducere de-a lungul anilor şi care au imprimat o mentalitate aiurită fenomenului. În plus, lipsa contactelor cu adevăratul fotbal ne-a ţinut în bezna de care nu se putea scăpa cu jucători care, fie ei chiar de nivel al echipei naţionale, duceau o viaţă total nesportivă, plafonându-se după ce obţineau tradiţionalul apartament şi maşina "peste rând". Oricum, ar fi multe de spus pe această temă. Mulţumim pentru idee. Poate ne permiteţi s-o extindem odată şi-odată.

IVAN DE LA PANĂ

Aştept în continuare scrisorile dumneavoastră pe adresa C.P. 490, O.P. 3, 1900, Timişoara.

radiocasetofoane difuzoare pentru autoturisme
SONY
asigurare impotriva furtului inclusa in pret!
instalare gratuita
LOGIMAETICS
partener CONNEX LAND
Timisoara str C. Porumbescu 127
tel 056 20.40.80, 22.47.47
NOU !!! in Resita
tel 055 227237, 092327519

Veşti bune de la Meister Aurocom !

Lambriuri decorative MEISTER la numai 15 000 lei/ml
Lambriuri Euro Span Mistral, Epoque, Riemchenb albastru la numai 71 800 lei/mp
Preţurile nu includ TVA.

MEISTER AUROCOM
UNIC IMPORTATOR DE PODELE LAMINATE si LAMBRIURI MEISTER
Timisoara, Str. Augustin Pacha (fosta Rodnei), nr. 6, tel. 056/201109
Resita, Bd. Al. I. Cuza nr. 1-2, tel.: 055-224424, 224088, fax: 222812
Ofertele speciale sunt valabile până în 27 mai 2000

Echipament fotbal import
LA CELE MAI MICI PREŢURI
- ghete de joc şi de antrenament (300.000 lei)
- seturi tricou cu şort
- jambiere, apărători
- echipament pentru portar (inclusiv mănuşi)
MINGI
- Fotbal
- Handbal
- Baschet
VINDEM LA BUGETARI ŞI CU PLATA PRIN TREZORERIE
Importator direct: Ascot SRL, Timişoara,
Bd. General Dragalina nr.15 tel. 056/190660 sau 056/224002

SELCO
Reşiţa, Peleaga bl.2, sc.1, ap.2
Tel./Fax: 055-215.301, Mobil: 092-315.795
Unic distribuitor al calculatoarelor comRace™ în judeţul Caraş-Severin
Soluţia completă pentru biroul dvs!
- Tehnică de calcul
- Echipamente periferice
- Copiatoare
- Case de marcat
- Mobilier de birou

Pachet de programe pentru administrarea întreprinderii EXPERT 4.0 pentru Windows 95, 98, NT

Copy Center Xerox
S.C. IPROTIM S.A.
Str. PARIS 2A TIMISOARA Tel : 201233
ORAR : LUNI - VINERI 8 - 18
CEL MAI NOU SI MODERN BIROU DE COPIERE
ULTRA RAPID SI ULTRA CENTRAL
Copy Center Xerox
COPIERI, MĂRIRI, MICSORĂRI, SCANĂRI, PLOTĂRI, MINI LEGĂTORIE
ORICE SUPORT, ORICE FORMAT, ORICE CULOARE

"D"- ARAD ROWO

Bineînțeles, a picat și Nădlacul!

CPL ARAD - VICTORIA NĂDLAC 2-0
Marcatori: Strugariu, Brandais.
ROMVEST ARAD - TRICOUL ROȘU ARAD 1-0
Marcator: Ponta.
GLORIA ARAD - ȘOIMII PÂNCOTA 2-0
Marcator: Burtea 2.
PODGORIA GHIOROC - PĂULIȘANA PĂULIS 2-4
Marcatori: Ardelean, L. Orban - Nicoară 2, Neaga, Ceh.
COMERA ARAD - SEMLACANA MACEA 8-0
Marcatori: C. Sandu 4, R. Balaj 2, Bangău, Borlea autogol.
SOIMII LIPOVA - FRONTIERA CURTICI 4-2
Marcatori: Danciu, Mateiaș, Lăcătuș, Jigărean - Bucur, Sârbut.
CRIȘANA SEBIȘ - DACIA BELIU 4-0
Marcatori: Lupșa, Luca 2, Moțiu.

● S-a încheiat și ultima etapă al celui mai murdar campionat al Diviziei D Arad, cel puțin din ultimul deceniu. Partidele aranjate, devenite obișnuință în fiecare etapă, n-au ocolit nici ultimul act, mai ales că trebuia dat verdictul în privința ultimei retrogradate. ● În afara jocului în care a evoluat liderul, trei au fost meciurile cu miză, în Grădiște, pe FZ și la Ghioroc, fiecare formație implicată făcându-și calcule salvatoare. Tinerii de la Romvest au avut șansa să întâlnească un adversar bun la suflet, care nu s-a omorât cu firea, chit că la pauză scorul a fost alb. Nici Păulișul n-a riscat la Ghioroc, învingând sub privirile lui Gigi Borugă, venit să-și urmărească fiul. ● CPL - Nădlac a fost meciul care pe care. După ce au dăruit cu larghețe puncte Romvestului și Macei, lemnarii, cândva o formație de Divizia C, puteau foarte ușor să ajungă în "Onoare". Din minutul 50, gazdele au jucat în inferioritate numerică, după eliminarea lui Drida. Arădenii au condus ostilitățile, au ratat, ca de obicei, mult, dar au avut și șansă în două rânduri, când vameșii ar fi putut înscrie. Jucându-și ultima carte, Nădlacul n-a sperat în minuni pe FZ sau la Ghioroc, și a fost nevoit să se recunoască învins în fața unui adversar mai valoros. ● Raul Burtea a înscris ambele goluri împotriva Pâncotei, formație cu care a reușit promovarea în urmă cu doi ani. Ioan Farcaș, secundul lui Bacoș, n-a fost la meci, preferând disputa de pe Astra. ● **Motorul Arad** a promovat în Divizia C. **Victoria Nădlac, Semlacana Macea, Dacia Beliu** și **Podgoria Ghioroc** au retrogradat în "Onoare", iar **Minerul Moneasa** s-a retras din campionat. Virtual promovate din "Onoare" în "D" sunt **Șiriana Șiria** și **AS Vladimirescu.** Au retrogradat din Divizia C în "D" **Inter Arad** și **Universitatea Arad**.

STELIAN ROTARIU

CLASAMENT FINAL

1. MOTORUL AR	32	24	2	6	102-36	74	+26
2. PÂNCOTA	32	18	7	7	69-35	61	+13
3. FC INEU	32	18	4	10	69-39	58	+10
4. GLORIA AR.	32	17	4	11	78-36	55	+7
5. TRIC. ROȘU	32	14	9	9	55-33	51	+3
6. CRIS.SEBIS	32	14	9	9	63-42	51	+3
7. COMERA AR.	32	15	5	12	73-71	50	+2
8. LIPOVA	32	15	4	13	66-62	49	+1
9. CURTICI	32	15	4	13	64-69	49	+1
10. CPL ARAD	32	13	4	15	61-50	43	-5
11. CH. CRIȘ	32	12	7	13	53-64	43	-5
12. ROMVEST	32	13	4	15	41-57	43	-5
13. PAULIS	32	12	6	14	53-62	42	-6
14. NĂDLAC	32	13	2	17	48-65	41	-7
15. SEMLECANA	32	7	9	16	39-76	30	-18
16. BELIU	32	6	2	24	30-96	20	-28
17. GHIOROC	32	4	2	26	29-100	14	-34

FLORIAN MIEREA

(vicepreședinte AJF Timiș)

Rep.: **În vara trecută ați abandonat antrenoratul, trecând într-o funcție de conducere a forului local de specialitate. Regretați cumva mutarea făcută?**

F.M.: Nu, nu. N-am de ce să regret că nu mai sunt antrenor. Antrenor aș putea deveni în orice moment. Am considerat că e mai bine să fac o pauză, și astfel am hotărât să mă implic în conducerea activității sportive, la nivelul diviziei D și al județului.

Rep.: **Care dintre propunerile dvs., făcute pentru îmbunătățirea activității competiționale, s-au înfăptuit până acum?**

F.M.: Fiindcă mă ocup și de compartimentul observatorilor, am propus ca limita de vârstă a lor, pentru meciurile din "D", să nu depășească 60 de ani. Asta pentru a oferi garanții de probitate morală. Am mai propus ca echipele din liga a patra să prezentat la jocuri, însă au fost în zadar. N-am vrut să punem piedici nici unui club.

Rep.: **Ați urmărit multe meciuri în această stagiune. Cum vi s-au părut ele?**

F.M.: În general, destul de modeste. Au fost însă și partide de un nivel bun, dar ele au fost destul de puține. Și aici e regretul cel mai mare. Aș menționa un joc pe care l-am urmărit în acest retur, Conprest – Jimbolia, care mi-a plăcut foarte mult. Întâlnirea s-a ridicat peste nivelul diviziei D, numai că avem parte de puține dispute asemănătoare.

Rep.: **Se joacă cinstit campionatul diviziei D?**

F.M.: În mare parte se joacă corect. Ca-n toate campionatele, mai există și meciuri strategice. Până la încheierea turului s-a jucat chiar foarte corect. Și partea a doua a sezonului a început cinstit...

"În mare, campionatul se dispută corect"

devină non-profit, conform legii 21/24, așa cum cere FRF-ul.

Rep.: **Ce nu ați realizat până acum?**

F.M.: Tocmai sugestia ca formațiile să devină non-profit. Dar asta numai în Campionatul județean, deoarece, cu excepția unui club sau două, în Divizia D toate grupările s-au afiliat legii 21/24. În județ totdeauna lucrurile se mișcă mai greu.

Rep.: **Cum caracterizați sezonul actual, în comparație cu edițiile precedente?**

F.M.: E mai slab valoric. Motivez asta prin faptul că situația financiară a echipelor e precară, la fel ca a societății noastre. Cu ani în urmă au fost mai mulți jucători de valoare, iar acum nu apar încă tineri care să le ia locul.

Rep.: **Campionatul 1999-2000 este unul de tranziție?**

F.M.: Exact. E un campionat de tranziție pentru anii care urmează. E un campionat în care au ieșit la iveală nevoile, grijile, dar și dorința unor echipe care au vrut să facă ceva.

Rep.: **Din punct de vedere organizatoric, ce ar fi de spus?**

F.M.: Conducerea AJF-ului a încercat să ridice ștacheta cât se poate de sus. Deși am încercat tot timpul treaba asta, două echipe din "D" s-au retras. De multe ori am încercat și unele compromisuri, aici referindu-mă la reprogramarea unor formații care nu s-au

Rep.: **Are conducerea AJF-ului cunoștințe de vreun blat?**

F.M.: Nu avem informații concrete. Doar din auzite. N-avem nici un fel de dovadă. Nici arbitrii sau observatorii nu au consemnat în raport strategia unui meci.

Rep.: **Ce părere aveți de încleștarea Tabac – Deta 3-5, după ce la pauză a fost 3-1?**

F.M.: Am auzit acest rezultat. Momentan nu am nici un fel de amănunte. După ce am fost observator vineri la partida Celuloza – Bayern, am fost plecat din localitate. Abia duminică am aflat scorul. Parcă ceva nu e în regulă...

ALIN RADOVAN

Un nou sistem competițional?

Dacă FRF-ul a reorganizat diviziile superioare, Florian Mierea s-a gândit că trebuie revitalizat și fotbalul din județul Timiș. Pentru aceasta, vicepreședintele forului local are următoarea propunere: **"M-am gândit să alcătuim o serie de divizia D cu 16 echipe; o serie la care îi putem spune divizia D II sau Onoare tot cu 16 formații, care să fie alcătuită din cele mai bune echipe ale celor trei serii actuale de județ; respectiv patru-cinci serii de județ pe zone geografice, care să reunească restul formațiilor din actualul județ și cele mai bune echipe din promoție și municipiu".**

Drum bun, Motorul Astra!

MOTORUL ARAD – FC INEU 4-1 (1-1).

Stadion "Astra – Trinity", teren bun, timp plăcut, spectatori 300.
MOTORUL **(echipament alb – roșu / alb): Irimia – Prunduș, VĂLEANU, A. Vizitiu, Sucigan (54, MARIAN) – Iftimie (76, PAP), D. Trif, PLISCA, CORSENTI (cpt.) – LĂZĂU, Man.**
Antrenor: Ioan Șold. Pe bancă: Leric – Călin, Bălcea.
FC INEU **(echipament albastru / negru): DOLHAZ – Herman, Jurcă (82, Ban), Foltean, Avram – Ursoi, ABRUDEAN, Matei (cpt.) (79, Dulcean), MIȚIȚI (69, Goldiș) – D. Huțu, Balaci (63, Voica).**
Antrenor: Ioan Sas. Pe bancă: R. Huțu -.
Au marcat: 1-0, LĂZĂU **(min. 26), care a împins de la 1 m în plasă balonul respins de Dulhaz, după un șut al lui Man;** 1-1, URSOI **(min. 45), care a finalizat un contraatac cu un șut puternic, pe jos;** 2-1, MARIAN **(min. 63), cu un șut violent în urma unei pătrunderi în viteză, în careu;** 3-1, PAP **(min. 80), care a șutat de la 14 m, sub bara transversală;** 4-1 PLISCA **(min. 85), din penalty, acordat pentru faultul comis de Dulhaz asupra lui Lăzău.**
Arbitri: C. Arsa – E. Cristea, M. Vida.
Observator: Dorin Vătran.
Cartonașe galbene: Dulhaz, Jurcă.
Jucătorul meciului: CORSENTI.
Nota meciului: 6,5.

● Probabil că a fost penultimul meci oficial în care noua divizionară C a evoluat sub acest nume. Din stagiunea viitoare formația arădeană se va numi Atletic club Astra Trinity și va avea obiectiv o clasare pe podium, iar dacă resursele îi vor permite, chiar promovarea.

● Partida s-a desfășurat pe stadionul Astra, reintrat în circuitul performanței după aproape 6 ani. Antrenorii UTA-ei, Coraș și Mănăilă au vizionat meciul având obiective diferite. Coraș va redeveni antrenorul Astrei, iar Mănăilă pare interesat de oferta Ineului.

● Încurajate de copiii din grupa lui Pința și Dehelean, gazdele au transpirat serios până la deschiderea scorului pentru că Ineul n-a fost sensibil la festivitățile ce au precedat întâlnirea. Mai mult, oaspeții au egalat în prelungirile primei reprize, la capătul singurei acțiuni în care au ajuns periculos cu balonul lângă buturile lui Irimia.

● în minutul 50 s-a petrecut momentul psihologic al partidei. D. Huțu l-a văzut pe Irimia ieșit și a lobat de la 35 m. Văleanu a apărut salvator și a respins, în corner de pe linia porții, salvându-și colegii. Impulsionați apoi de Corsenti și Plisca, dar și de "rezervele" Pap și Marian vagonarii n-au mai avut probleme în adjudecarea victoriei.

IOAN ȘOLD: **"Țin să felicit întreaga echipă pentru felul în care a jucat și pentru ambiția de care a dat dovadă. Sunt mulțumit de victorie și de joc în ansamblu!"**

IOAN SAS: **"Eu mi-am depus demisia de o lună și jumătate, iar echipa este demobilizată. Am întâlnit un adversar bun, dar am pierdut pe greșeli individuale."**

STELIAN ROTARIU

Centrul Auto IATSA 2 Doctorul mașinii dumneavoastră TEL 950
Timișoara, Calea Șagului 201 Vânzări - tel/fax 056-285.369
dealer DAEWOO & DACIA SALON AUTO SECOND HAND
■ preluare spre vanzare ■ pregatire de vanzare ■ receptie tehnica completa ■ remedieri ■ cosmetizare ■ expunere (prezentare) atractivă

ANALOG tv
O televiziune pentru TIMIȘOARA

Konica
Laborator foto
CELE MAI MICI PREȚURI
Timișoara,
str. Lucian Blaga nr. 2
MAGAZIN DOMINO

adige COMERCIALE IMPEX Gresie Faianță Granit Marmură
Timișoara Calea Aradului nr 14A Tel. 056-220.260
ADIGE COMERCIALE IMPEX SRL
Comercializează:
■ MATERIALE CONSTRUCȚII ■ GRESIE ■ FAIANȚĂ ■ GRANIT ■ MARMURĂ
Toate import ITALIA

Mecdaf.. vă oferă prin MAGAZINUL AUTOSERV I P-ța Unirii nr. 5 Tel. 056/133681
Întreaga gamă de piese de schimb și accesorii auto
■ **piese electrice:** bobină inducție, delcou și piese de reparație, bujii și fise; relee, bloc lumini, contact pornire etc
■ **piese direcție:** bucșe, rulmenți, pivoți, bielete, fuzete, tiranți, casetă direcție etc
■ **eșapamente, jante, piese de caroserie:** aripi, capote, uși, bare, spoilere etc
■ **piese suspensie:** arcuri, amortizoare, brațe etc
■ **piese motor:** seturi motor, segmenți, garnituri, pompe, chiulase, seturi biele etc
■ **piese pentru frână:** plăcuțe, discuri, saboți și ferodouri, pompe, conducte, cilindri receptori, platouri complete de frână etc
■ **uleiuri** motor, lichid frână, antigel; **anvelope** și **acumulatori**; produse de întreținere etc
NOU
Amortizor față și spate MERCEDES 123
Amortizor față și spate MERCEDES BUS
La comandă vă oferim și alte tipuri de amortizoare pentru auto străine (AUDI, FORD, OPEL, VW etc)
GARANTĂM CALITATEA PRODUSELOR NOASTRE

"D"- TIMIŞ OMNIASIG

Şoimii va decide titlul! La Timişoara sau Lugoj?

Ultimele 90 de minute ale stagiunii 1999-2000 vor fi extrem de importante pentru configuraţia finală a celor doi poli ai ierahiei, urmând a stabili necunoscutele campionatului, promovata - respectiv a treia retrogradată. După rundele disputate săptămâna precedentă, calculele hârtiei sunt destul de complicate în privinţa grupării care va spune adio acestui eşalon, teoretic patru combatante luptându-se pentru a evita picajul în Campionatul judeţean.

Rezultate – etapa a 32-a:

TEHNOMET TIMIŞOARA – CELULOZĂ ŞI OŢEL ŞAG 0-1
Pârva.
CONPREST LUGOJ – CSA TIMIŞOARA 4-0
D. Bobic 2, Bindiu, Cical.
BAYERN TIMIŞOARA – DACIA TIMIŞOARA 0-0
CALOR TIMIŞOARA – OBILICI SÂNMARTINU SÂRBESC 3-0
Udrea 2 (unul din penalty), Horn.
F.C. JIMBOLIA – ŞTIINŢA TIMIŞOARA 1-3
Ilina – Teglaş 2 (unul din penalty), Bota.
UNIREA PECIU NOU – TABAC TIMIŞOARA 3-1
A. Durigon 2, Cuvejdean – Bezercu.
FURNIRUL DETA – VULTURII LUGOJ 3-2
Rujan 2, Pripas – Ianculescu, Rotaru.
Şoimii Timişoara şi Unirea Sânnicolau Mare au stat.

Rezultate – etapa a 33-a:

CELULOZĂ ŞI OŢEL ŞAG – BAYERN TIMIŞOARA 4-1
Brindescu, Pârva, Chitescu, Condescu – Anghel.
CSA TIMIŞOARA – CALOR TIMIŞOARA 2-1
L. Ignea, Laiu – Chifan.
DACIA TIMIŞOARA – CONPREST LUGOJ 1-2
Baltă – V. Farcaş 2.
TABAC TIMIŞOARA – FURNIRUL DETA 3-5
Vlad 2, C. Deac – Tuică, Rujan, Stoica, Pripas (penalty), Cârnu.
VULTURII LUGOJ – F.C. JIMBOLIA 3-2
Niţu, Petrişor (penalty), Todorescu – Buhaş, Pleşa.
OBILICI SÂNMARTINU SÂRBESC – UNIREA PECIU NOU ... 3-2
Utfineanţ, A. Radu, Ilici – Paleacu, Oltean.
UNIREA SÂNNICOLAU MARE – ŞOIMII TIMIŞOARA 1-0
I. Roşu.
Tehnomet Timişoara şi Ştiinţa Timişoara au stat.

"Avem zero la sută şanse de promovare"

Dacă n-ar fi învins în Mehala codaşa Dacia, Conprest ar fi dat prilejul Ştiinţei să jubileze acapararea definitivă a locului întâi, însă triumful din prelungiri al lugojenilor mai ţine în suspans încă o etapă campionatul la vârf. ● Trupa care va hotărî destinaţia titlului e Şoimii, **Neluţu Bungău**, tehnicianul "aviatorilor", spunând că meciul decisiv de la Aeroport se va disputa corect: Care va fi deznodământul partidei Şoimii – Ştiinţa? **"Nu ştiu. Jucăm. Vedem ce va ieşi."** Vă doriţi victoria? **"Absolut. Şoimii a jucat şi va juca întotdeanuna cinstit."** Puteţi învinge Ştiinţa? **"Dacă i-a bătut Obilici, de ce nu i-am putea bate şi noi?"** ● Lidera seriei nici nu concepe ratarea promovării, **Ilie Rotariu**, antrenorul-jucător al studenţilor, fiind optimist în privinţa accederii în liga a treia: Veţi izbuti un rezultat favorabil la Şoimii? **"Echipa are valoare şi sunt convins că putem obţine măcar un punct."** Vă e teamă de această întâlnire? **"Nu, cu toate că meciul nu e câştigat dinainte. Dar nu subestimăm adversarul."** Vor apărea suspiciuni în jurul partidei? **"Suspiciuni? Poate dinspre Conprest, pe seama neputinţei lor. Niciodată Ştiinţa n-a spus de Conprest că a câştigat jocuri cu arbitri sau cu aranjamente. În schimb, ei s-au legat de noi."** ● Doar a victorie a Conprest-ului împotriva Celulozei, coroborată cu o înfrângere a Ştiinţei, ar putea duce tricourile de campioni la Lugoj. Numai că **Tiberiu Olteanu**, directorul sportiv al viceliderei, nu pare încrezător în această variantă: Ce aşteptaţi de la meciul Şoimii – Ştiinţa? **"Nu ştiu. Nu depinde de Conprest..."** Nu veţi stimula echipa gazdă? **"Nu. N-avem de ce, fiindcă noi am jucat corect tot campionatul. E treaba lor dacă îşi apără şansa cinstit."** Poate învinge Şoimii lidera campionatului? **"După situaţia din clasament, cred că nu."** Mai speraţi la poziţia întâi? **"Sigur că da."** Ce şanse vă acordaţi? **"Zero"** De ce? **"Deoarece aşa cred eu."**

"O să retrag echipa din campionat!"

În urma rezultatelor penultimei runde a sezonului, în zona inferioară a clasamentului bătălia supravieţuirii pare a fi din ce în ce mai aprigă, deşi zvonurile dau ca sigură retrogradarea echipei Dacia. ● În Calea Aradului, Tabac-ul n-a opus rezistenţă în faţa Furnirului Deta în actul secund, după ce la pauză a fost 3-1, facilitându-le "lemnarilor" un succes care îi cam scuteşte de griji. Cum mobilul antrenorului detean Ştefan Lörincz a fost tot timpul închis, **Mihai Staici**, secundul "fumătorilor", a expus cauzele înfrângerii: **"Am căzut pe plan psihic după eşecurile cu Conprest şi Calor. Au lipsit şi o serie de titulari, cum ar fi Mircea Gomboş şi Tibi Măgureanu. Băieţii şi-au luat deja vacanţă şi au jucat ca atare. Dacă am pierdut şi noi un meci, trebuie să fi fost neapărat blat?"** ● CSA a triumfat la limită în dauna Calor-ului, care a fost lipsită de principalul Ciprian Urican, egalând la puncte trupa Bayern, care a fost întrecută fără drept de apel de Celuloză. **Gheorghe Damacsek**, tehnicianul "nemţilor", vizează victoria în ultima etapă, pentru a nu-şi complica situaţia: **"Se pare că avem ceva emoţii în acest final de campionat. Trebuie să câştigăm neapărat acasă cu Tehnomet, deoarece altfel ne putem îngreuna singuri existenţa."** ● Şansele cele mai mici de a evita... eşalonul cinci le are Dacia, **Pinto Vuşcan**, antrenorul "brutarilor", fiind tare afectat de două scoruri din etapa a 33-a: Cum a fost întâlnirea cu Conprest? **"Am pierdut în minutul 98, deşi arbitrul Remus Avram a arătat cinci minute de prelungire. Dacă rezultatul se menţinea 1-1, cred că se juca şi în nocturnă pentru a câştiga Conprest-ul"**. Am înţeles că doriţi să retrageţi echipa din campionat? **"Aşa e. Şi dacă evităm retrogradarea, tot o să retrag formaţia din serie. O vom lua de jos, din promoţie."** Sunteţi afectat de unele rezultate? **"Sigur că da. Dar sunt împăcat cu gândul că Dacia a jucat tot timpul cinstit. Îmi place să mor în picioare."** Asupra căror meciuri aveţi suspiciuni? **"Categoric întâlnirile CSA – Calor şi Tabac – Deta nu s-au jucat corect. Au fost blat. Dacă mai erau patru etape, Deta era campioană!"**

ALIN RADOVAN

BOMBERII:

41g- I. Roşu (Sânnicolau); **25g** – Gheju (Ştiinţa); **20g** – Udrea (Calor); **18g** – Moisă (Obilici); **16g** – C. Deac (Tabac), Cuvejdean (Peciu); **15g** – Copaci (Conprest), Brânduşa (Tabac), Olaru (Peciu); **14g** – D. Bobic (Conprest), Niţu (Vulturii); **13g** – Pârva (Celuloză); **12g** – Teglaş (Ştiinţa), Mitrache (Conprest), Todorescu (Vulturii), Tuică (Deta).

ULTIMA ETAPĂ:

Et. 34 – vineri, 26 mai, ora 17: Peciu – CSA (2-1), Calor – Dacia (2-2), Deta – Obilici (0-7), Şoimii – Ştiinţa (1-5), Jimbolia – Tabac (2-3), Bayern – Tehnomet (1-2); **duminică, 28 mai, ora 11:** Conprest – Celuloză (2-1), Vulturii şi Sânnicolau stau.

CLASAMENT

1. ŞTIINŢA	31	25	4	2	95-31	79	+31
2. CONPREST	31	25	1	5	75-28	76	+31
3. VULTURII	31	18	4	9	65-43	58	+10
4. TABAC	31	17	6	8	72-45	57	+9
5. PECIU	31	17	3	11	67-45	54	+9
6. JIMBOLIA	31	16	6	9	63-51	54	+9
7. CALOR	31	15	4	12	46-42	49	+4
8. CELULOZA	31	14	5	12	49-35	47	-1
9. ŞOIMII	31	13	5	13	52-43	44	-1
10. TEHNOMET	31	13	5	13	44-46	44	-4
11. SÂNNICOLAU	32	14	1	17	69-54	43	-5
12. OBILICI	31	11	7	13	62-52	40	-8
13. BAYERN	31	8	5	18	43-56	29	-16
14. CSA	31	9	2	20	35-65	29	-19
15. DACIA	31	7	6	18	47-67	27	-21
16. DETA	31	8	3	20	51-94	27	-18
17. LUNGA	31	0	1	30	11-149	1	-44

GURĂ...

URICAN, ABSENT MOTIVAT

Antrenorul principal al echipei Calor, **Ciprian Urican**, nu şi-a putut conduce elevii de pe banca tehnică în confruntarea cu CSA, rolul fiindu-i preluat de secundul Dan Bădicel. Urican, care e profesor de educaţie fizică şi sport, a lipsit justificat deoarece a susţinut examenul practic de definitivat, care s-a încheiat la o oră şi jumătate după startul partidei de pe arena Auto. Aflând telefonic de eşecul trupei pe care o conduce, Uricăn s-a arătat foarte supărat, mai ales că i-a fost întreruptă seria de cinci victorii consecutive, spunând: **"Dacă eram prezent la meci, cu siguranţă i-am fi învins pe cei de la CSA."**

EVENTUL E APROAPE

Pentru Motorul Arad, ediţia 1999 – 2000 a adus echipei exact ce şi-a dorit, promovarea în divizia C, performanţă pentru care merită cele mai sincere felicitări. Motoriştii, care beneficiază de condiţii de pregătire excelente, iar mai nou deţin şi un autocar propriu, sunt la un mic pas de a câştiga şi Cupa României, faza judeţeană. Pentru realizarea eventului, Motorul trebuie să câştige partida cu Şoimii Lipova, programată miercuri, de la ora 17, pe stadionul UTA.

MEMORII, MEMORII...

În urma incidentelor de la partida Tabac – Calor, din runda a 31-a, cel mai "şifonat" a ieşit asistentul **Cornel Avram**, care a avut de înfruntat ostilitatea gazdelor după ce a validat un gol al oaspeţilor. Pentru a se lua o măsură împotriva "fumătorilor", Avram a făcut în urmă cu o săptămână un memoriu la AJF, în data de 16 mai, care ar fi trebuit să se judece două zile mai târziu. Cum doleanţele sale n-au fost luate în considerare, arbitrul speră ca-ntr-un timp cât mai scurt Comisia de disciplină să-şi dea verdictul. Un alt memoriu a fost depus de conducerea clubului Tabac, prin care au înştiinţat forul local că-i recuză pe doi dintre cavalerii fluierului din acel meci, centralul Romeo Malac şi Cornel Avram. Dar nici acest memoriu n-a primit un răspuns...

CHEF CU CANDIDAŢI

La sfârşitul partidei Motorul – FC Ineu, în spatele tribunei principale, gazdele au oferit invitaţiilor un bufet suedez şi multă bere rece. Pe lângă fotbalişti şi conducători celor două echipe, au participat numeroşi oameni de fotbal, personalităţi ale oraşului şi, normal, pentru ţara în care trăim, candidaţi la alegerile din 4 iunie, persoane care doar cu aceste prilejuri trec pe la stadioane. Poveştile şi discuţiile s-au întins până după miezul nopţii.

CHILLY – WILLY

...CASCĂ

Christoph Daum, la Bocşa!

După ce a fost învinsă în ultima etapă de nou promovata Unterhaching, cu 2-0, pierzând titlul la potou, diriguitorii echipei Bayer Leverkusen intenţionează să-l trimită pe antrenorul Christoph Daum în România, într-o călătorie de studii.

Prima escală se va face la Bocşa, unde tehnicianul german se va informa despre metoda prin care echipa locală, Metalul, a pierdut cu 0-3 meciul cu Forest Olimp Zăvoi, după ce pe teren a fost 3-0. După ce va afla de "substituirea voluntară", aplicată pentru înşelarea vigilenţei observatorului şi a fraierilor de spectatori, Daume va trece şi pe la Oţelu Roşu, a cărei echipă, Metalul, după ce a învins pe terenul celor de la Zăvoi, cu 4-1, a pierdut cu 0-3 fiindcă a substituit un jucător în intenţia de a-şi salva vecinii de retrogradare. Îi recomandăm lui Daum să-l viziteze şi pe cei de la FC Gemina, unde nişte copilaşi nevinovaţi care au câştigat pe teren au fost declaraţi învinşi, fiindcă antrenorul lor a făcut o substituire de jucători prin care a facilitat accederea într-o fază superioară a adversarei sale CSŞ Caransebeş, în dauna echipei Muncitorul Reşiţa. Concluziile finale vor fi trase la AJF Caraş, diriguitorul "neregulilor regulamentare", for care după ce a penalizat pe Forest Olimp Zăvoi cu 6 puncte pentru non–combatul cu Minerul Moldova Nouă le-a redat punctele pentru a o scăpa de retrogradare...

Christoph Daum va rămâne cu regretul că n-a fost în Caraş – Severin înainte de meciul crucial cu Unterhaching, iar noi cu certitudinea că la toate nivelele fotbalului românesc avem legiferat BLATUL. Cum nu vă crapă obrazul, domnilor? Lui Daum i-ar fi crăpat, dacă doar s-ar fi gândit să ia titlul cu metoda patentată de AJF Caraş – Severin!

PETRU FUCHS

"D"- CARAŞ

Nera a pierdut pe mâna ei!

Rezultatele ultimei etape:

MUNCITORUL REŞIŢA - METALUL BOCŞA 2-1
Au marcat: Roman (5), Dumitrache (85) - Szilagy (75).
FOREST OLIMP ZĂVOI - BISTRA GLIMBOCA 3-2
Au marcat: Mălăescu (3), Brabilă (48), Trapcea (55) - Mateoni (31, 84).
MINERUL COZLA - MINERUL ANINA 2-0
Au marcat: Marcu (13), Toader (21).
ARSENAL REŞIŢA - DUNĂREA MOLDOVA NOUĂ 3-1
Au marcat: Dacica (49), S. Cărăgin (65), Bica (83) - Botea (52).
CFR CARANSEBEş - CS ORAVIŢA 3-0*
* oaspeţii nu s-au prezentat la meci.
VOINŢA OŢELU ROŞU - UNIVERSITATEA REşIŢA 0-3**
** gazdele au fost excluse din campionat.

● **Partida NERA BOZOVICI - METALUL OŢELU ROŞU pe teren 5-2, a fost omologată cu scorul de 0-3, deoarece formaţia gazdă l-a folosit pe jucătorul Silviu Velcotă în stare de suspendare.**

CLASAMENT FINAL

1. MINERUL MN	30	25	1	4	81-21	76	+31
2. CFR C-SEBEŞ	30	22	5	3	72-30	71	+26
3. METALUL O.R.	30	22	1	7	99-41	67	+22
4. MUNCITORUL	30	21	4	5	78-24	67	+22
5. BOCSA	30	19	3	8	76-33	60	+15
6. ARSENAL	30	16	2	12	66-36	50	+5
7. UNIV.RESITA	30	12	6	12	41-43	42	-3
8. DUNĂREA MN	30	12	4	14	58-56	40	-5
9. CFR ORAVITA	30	11	2	17	61-65	35	-10
10. ZAVOI	30	9	6	15	41-60	33	-12
11. COZLA	30	10	3	17	43-79	33	-12
12. ANINA	30	9	4	17	46-57	31	-14
13. GLIMBOCA	30	9	3	18	49-70	30	-15
14. BOZOVICI	30	8	5	17	45-66	29	-16
15. VOINTA O.R.	30	4	4	22	24-96	16	-29
16. CS ORAVIŢA	30	4	1	25	26-129	13	-32

REZULTATE - ETAPA A 29-A:

CFR Oravita - Arsenal 2-2; "U" Reşita - Bozovici 2-0; Anina - CFR Caransebeş 2-2; Glimboca - Cozla 3-1; CS Oravita - Minerul M.N. 0-2; Metalul O.R. - Muncitorul 1-0; Bocşa - Forest O.Z. 0-3; Dunărea M.N. - Voinţa O.R. 3-0.

Divizia C, am venit!

MINERUL MOLDOVA NOUĂ - CFR ORAVIŢA 2-1 (2-0)

Stadion "Minerul", teren bun, timp însorit, spectatori 2000.
MINERUL (echipament alb/negru): Blănariu (56, Tentu) – MIU – IANCOVICI, Deianovici, **VARGA (60, Minea)** – Vior (77, Stroia), Decuseară, Cepoi, Tismănaru (cpt.) (71, Gălan) - Asandului, E. MARIAN.
Antrenor: Anghel Frâncu. Pe bancă: Pera, Goanţă, Luca.
CFR (echipament roşu/roşu): SPOREA - DRĂGHINA - Goleţ, Predincea, Sava (79, Dobre) - F. Băcilă, Z. BĂCILĂ (cpt.), Brăneţiu, TODIREANU - HALAS, I. Băcilă.
Antrenor: Cornel Bătrânu. Pe bancă: Puţ.
Au marcat: 1-0, ASANDULUI (min. 17), cu un şut de la 6 metri, după o combinaţie cu Emil Marian; 2-0, DECUSEARĂ (min. 30), care a reluat în plasă balonul respins în faţă de Sporea, la şutul expediat de Tismănaru; 2-1, TODIREANU (min. 73), din penalty, după un fault comis în suprafaţa de pedeapsă de Miu.
Arbitri: Gh. Balaş - S. Chitucea, D. Surdu (toţi din Reşiţa).
Observator: Adrian Cocoş (Reşiţa).
Jucătorul meciului: HALAS.
Nota meciului: **5.5**.

Promovată în eşalonul trei încă din etapa precedentă, echipa gazdă nu a mai practicat un joc pe măsura valorii lotului. ● Cu toate acestea, "minerii" au dominat întâlnirea de la un capăt la altul. Doar intervenţiile bune ale portarului advers Sporea, precum şi ratările copilăreşti ale cuplului de atacanţi au facut ca diferenţa finală să nu fie decât de un gol. ● Oaspeţii s-au străduit mult în acest meci, încercând să acorde liderului o replică consistentă. Într-o oarecare măsură au reuşit să stăvilească atacurile localnicilor şi să contraatace destul de periculos în câteva rânduri. ● La sfârşitul jocului, profesorul Adrian Cocoş, preşedintele AJF - Caraş, a înmânat căpitanului echipei gazdă cupa şi diploma de învingători, în uralele celor 200 de spectatori

ALEX IZVERNARI

Campionatul național de juniori

SERIA 10

ETAPA A 29-A:

TELECOM TIMIȘOARA – CFR 2-1 (1-0)
Palade, Cora – Deliu

POLI – CSM REȘIȚA 1-0 (1-0)
Neagu

UNIV. ARAD – CSȘ 1 TIMIȘOARA 0-3
Rezultat hotărât la "masa verde"

GLORIA – CSȘ REȘIȚA 3-1 (0-1)
Teleagă (2), Neagu – Lupu

CSȘ LUGOJ – BANATUL 2-1 (1-1)
C. Gheorghe, Ciorei – Jivan

VESTPETROM – TELECOM ARAD 6-0 (3-0)
Mihali, Edu, Pavel, Maghici, Truță, Begov

ELECTRICA - UMT 1-2 (1-1)
Francescu (2) (pentru oaspeți)

INTER – UTA 1-2 (0-1)
Crețu – Melnic, Ianu.

ETAPA A 30-A:

UMT – CSȘ LUGOJ 1-0 (0-0)
Pava

UTA – ELECTRICA 8-0 (4-0)
Ianu (4), Fritea (2), Drăgan , Anca

BANATUL – GLORIA 0-1 (0-0)
Teleagă

TELECOM ARAD – INTER 3-3 (2-2)
Both (2), Biro (pentru Inter)

CFR – POLI 3-1 (1-0)
Deliu, Aminoroaie, Nicolin – Lup

CSȘ REȘIȚA – TELECOM TIMIȘOARA 4-1 (0-0)
Lupu (3), Rița – Palade

CSM REȘIȚA – UNIV. ARAD 5-0 (4-0)
Păștilă (4), Burlan

CSȘ 1 TIMIȘOARA – VESTPETROM 8-1 (3-0)
G. Mihai (4), Bănică (3), Laza (autogol) - Maghici

CLASAMENT

1(.1). CSȘ 1 TMȘ	30	25	1	4	109-18	76	+31
2(.2). UTA	30	23	3	4	95-29	72	+27
3(.3). L.BANATUL	30	17	3	10	62-47	54	+9
4(.4). VESTPETROM	30	16	5	9	61-43	53	+8
5(.6). CSM REȘIȚA	30	15	4	11	69-33	49	+4
6(.5). POLI TMȘ	30	15	3	12	87-58	48	+3
7(.7). INTER ARAD	30	12	8	10	58-72	44	-1
8(10). CFR TMȘ	30	11	8	11	35-33	41	-4
9(.8). CSȘ LUGOJ	30	11	8	11	44-47	41	-4
10(.9). TELECOM AR	30	12	5	13	50-60	41	-4
11(12). CSȘ REȘIȚA	30	10	6	14	42-66	36	-9
12(11). TELECOM TMȘ	30	10	5	15	62-73	35	-10
13(13). GLORIA REȘIȚA	30	10	5	15	59-74	35	-10
14(14). UMT	30	11	1	18	39-66	34	-11
15(15). ELECTRICA	30	4	4	22	33-85	16	-29
16(16). U ARAD	30	3	1	26	19-120	10	-35

La capăt de drum

LPS BANATUL – GLORIA REȘIȚA 0-1 (0-0)

Stadion "Liceul Banatul", teren bun, timp ideal pentru fotbal, spectatori 30.
BANATUL (echipament alb-violet / violet): Burtic (46, Damian) – Batki, Bodo, GORAȘ, BRAZOVAN – USUSAN (60, Staicu), Macovei (62, Vit), Toma (63, Druță), Crainic – JIVAN, Schipor.
Antrenor: Vasile Gaboraș. Pe bancă: Doroiman.
GLORIA (echipament roșu/roșu). Melinceanu – FLOREA, Cornea, NEAGU, Boboescu – FIAT (66, Fâlfan), Verdeș, Fetescu, Avram (78, Szeneszi), TELEAGĂ – MIHOC.
Antrenor: Gelu Boghis. Pe bancă: Nagy.
A marcat: 0-1, TELEAGĂ (min. 54) care a scăpat singur cu portarul advers, l-a driblat și a înscris în poarta rămasă goală.
Arbitri. S. Chera (Deva) – L. Capra (Simeria), O. Lihtei (Timișoara)
Cartonașe galbene: Melinceanu.
Jucătorul meciului: TELEAGĂ
Nota meciului: 6

● Meciul a marcat despărțirea de competițiile juvenile pentru majoritatea protagoniștilor din teren, excepție făcând la acest capitol Claudiu Staicu, jucător în vârstă de doar 10 ani, care este la începutul unei cariere sportive și a fost introdus în teren de antrenorul Vasile Gaboraș tocmai pentru a simboliza continuitatea dintre generații. ● Prima repriză s-a caracterizat printr-o dominare sterilă a gazdelor, care nu au reușit să desfacă lacătul apărării adverse, foarte bine așezată în teren. Timișorenii au reușit totuși să-și creeze o mare ocazie de gol prin Jivan, care, în urma centrării lui Crainic, a rămas singur față în față cu Melinceanu, dar portarul reșițean a reușit să se opună cu succes șutului expediat de atacantul Banatului. ● În a doua parte a jocului, lucrurile nu s-au schimbat prea mult în ceea ce-i privește pe timișoreni, în timp ce oaspeții contraatacau din ce în ce mai periculos grație bunei dispoziții de joc a doi jucători incisivi: Teleagă și Mihoc. ● Acest meci a demonstrat încă o dată riscurile jocului la ofsaid; deși a funcționat în proporție de 90%, golul primit de gazde a fost încasat tocmai dintr-o fază în care apărarea timișoreană a făcut greșit pasul înainte. ● Simpatică evoluția micuțului Claudiu Staicu, care s-a zbătut mult dar se pierdea de multe ori printre "uriașii" din jurul său.

LUCIAN HIDIȘ

Colectivul redacțional al "Fotbal vest" este alături de colegul și prietenul DUKI POPOVICI în dificilele momente pricinuite de decesul tatălui.

BLITZ

● **PUNCT FINAL ÎN CNJ – SERIA 10.** S-au încheiat jocurile contând pentru prima fază a Campionatului național de juniori A, seria de vest fiind câștigată așa cum se prefigura de **CSȘ 1 Timișoara.** Elevii antrenorului **Ioan Mafa** au repetat performanța de acum un an, cu toate că lotul a suferit schimbări destul de substanțiale (amintim la acest capitol plecările fotbaliștilor **Gh. Goșa, Cr. Goșa, Holhoș, Chisăliță, Horn, Meszaroș, Răducanu,** etc). Ca și în ediția precedentă, principalul adversar al timișorenilor a fost **UTA**, care, cu o echipă întărită (arădenii au adus 8 jucători din Timișoara), nu au avut resurse să recupereze diferența din tur. Chiar dacă unele meciuri au forțat limitele fair-play-ului, principala caracteristică a acestei ediții a fost disputa pe parcursul ei, în ciuda diferenței de valoare evidentă între plutonul fruntaș și restul competitoarelor. În final, să urăm succes câștigătorilor seriei în viitoarele întreceri din fazele superioare, unde să sperăm că antrenorul Ioan Mafa își va depăși precedentele rezultate la acest nivel.

● **CFR FĂRĂ JUNIORI.** Retrogradarea echipei **CFR Timișoara** în Divizia D a lăsat pe drumuri juniorii acestei formații, prin decizia de desființare a grupelor de copii și juniori ale feroviarilor. Ca urmare a acestei hotărâri, antrenorii din cadrul clubului le spun micilor fotbaliști să plece acasă. Aflat într-o asemenea situație, antrenorul **Tiberiu Itineanțu** se zbate să găsească un loc în campionatul județean elevilor săi.

● **SPRE SENIORI.** Juniorii Gloriei Reșița **Nica, Iancu** și **Toma** au fost reținuți la formația de seniori a grupării din Govândari pentru ultimul joc din Divizia C. În ciuda absențelor celor trei, elevii lui **Gelu Boghiș** au învins la una din fruntașele clasamentului, Banatul.

● **INSPECTORUL GENERAL LA LUGOJ.** Inspectorul general pe probleme de sport al MTS, **Constantin Filip** a urmărit din tribune partida de la Lugoj dintre CSȘ și Banatul. Aflat în trecere prin orașul de pe Timiș, domnul Filip a intrat din curiozitate în incinta stadionului, declarându-se plăcut impresionat de calitatea meciului vizionat.

● **ANUNȚ.** Liceul Banatul anunță organizarea unei **preselecții** pentru data de 6 iunie, pe terenul din incinta liceului. Preselecția va fi destinată copiilor născuți între anii 1989-1990.

● **CU DOAR TREI TITULARI...** a abordat antrenorul **Marcel Sârbu** întâlnirea de duminică cu lidera, CSȘ1 Timișoara, rezultatul fiind pe măsură: 1-8. Absențele numeroase din lotul Vestpetromului se datorează migrației masive la formația de seniori a opt dintre elevii lui Sârbu. Cei opt sunt: **Balint, Edu, Ciobu, Nistor, Mihali, Pavel, Degetar** și **Truță,** ultimii doi fiind la prima experiență de acest fel.

CENTRUL AUTO IATSA 2
Doctorul masinii dumneavoastra
Timisoara, Calea Sagului nr.201
Tel: 056-200214 Fax: 056-201920
Birou vanzari tel/fax: 056-285369
TEL 950

Dealer de excelentă
DAEWOO AUTOMOBILE ROMANIA
Vă prezintă oferta primăverii:
INCREDIBIL!
Noile prețuri
TICO Euro II acum numai
$ 3.999

Noile prețuri ale autoturismelor DAEWOO

Model		Pret Fara TVA*	Pret Cu TVA*	Model		Pret Fara TVA*	Pret Cu TVA*
Tico (Euro II)	SL	3,999	4,759	Cielo (Euro II)	GL	6,681	7,950
	SX A/C	4,950	5,890		GLE	7,521	8,950
Matiz	S	5,034	5,990		EXECUTIVE	8,361	9,950
	SE A/C	5,706	6,790	Nubira	SX M/T A/C ABS	10,000	11,900
	SE POWER	6,294	7,490		CDX M/T A/C ABS D/AB	11,681	13,900
Leganza	SX M/T	14,244	16,950		WAGON	10,840	12,900
	CDX M/T	17,218	20,490	Musso	3.2 M/T	28,824	34,300
Lublin	STD	11,723	13,950		3.2 A/T	30,420	36,200
	High Roof	14,244	16,950		2.9 D MT	24,286	28,900

* Toate celelalte taxe sunt incluse (acciza, taxe vamale)

Văzute în patru decenii de fotbal european

La 10 iunie, pe stadionul Roi Baudoin din Bruxelles, meciul Belgia – Suedia va deschide cea de-a 11-a ediţie a Campionatului European de fotbal, programată pentru prima dată în două ţări, Olanda şi Belgia. Cum startul se apropie, astăzi vă vom prezenta câteva întâmplări mai puţin popularizate din istoria întrecerii, urmând ca pe măsura apropierii de primul fluier competiţia să fie tratată ca atare.

Unul dintre cei mai buni copii ai Campionatului European, sârbul DRAGAN DZAJIC

Franco şi războiul rece

Doar 17 echipe naţionale au luat startul la prima ediţie a Cupei Europei, federaţii precum cele din Marea Britanie, Germania federală sau Italia, ignorând noua competiţie. Având ca sistem de desfăşurare modelul Cupei Campionilor Europeni, care debutase cu patru ani mai devreme, Cupa Europei a adus faţă în faţă, în sferturile de finală, reprezentativele Spaniei şi Uniunii Sovietice, ambele calificate în această fază fără înfrângere (spaniolii au depăşit Polonia cu 4-2 la Katowice şi 3-0 la Madrid, în timp ce URSS a dispus de Ungaria cu 3-1 la Moscova şi 1-0 la Budapesta). Primul joc era programat să aibă loc la Moscova. Delegaţia spaniolă se afla pe aeroport, aşteptând dintr-o clipă în alta îmbarcarea. Numai că Gento, Ramallets sau Marcelino au rămas în sălile de aşteptare de la "Barajas". Ministrul de interne al regimului fascist de la Madrid, generalul Vega, şi-a făcut apariţia val-vârtej, ordonând ca echipa să nu mai plece la Moscova. Practic, avionul şi-a luat zborul spre capitala sovietică fără lotul fotbaliştilor spanioli la bord. La puţin timp după această întâmplare, agenţia France Presse îşi anunţa abonaţii: **"Meci internaţional de fotbal nedisputat din cauza Războiului Rece! Ministrul de interne spaniol, generalul Vega, atenţionat de ministrul serviciilor de informaţii al regimului fascist condus de Franco, Salgado, a înţeles urmările pe care le-ar avea un asemenea meci, mai ales cel care trebuia să se joace la Madrid, asupra relaţiilor viitoare dintre cele două sisteme politice"**. Aşa că sovieticii au avut drum liber spre cucerirea primului titlu continental, cu atât mai mult cu cât în semifinale şi-au găsit loc trei formaţii din blocul estic (Cehoslovacia şi Iugoslavia, alături de URSS, plus Franţa).

Interesant ar fi de semnalat că după numai patru ani, aşadar la 21 iunie 1964, pe un stadion "Bernabeu" (care încă se chema "Chamartin"), arhiplin (120.000 de spectatori), Spania învingea în finala ediţiei a doua Uniunea Sovietică cu scorul de 2-1, Pereda (min. 5) şi Marcelino (min. 85), semnând golurile învingătorilor, faţă de doar cel reuşit de Husainov (min. 7). Paradoxal, n-au mai fost probleme de nici un fel, deşi politica ambelor state rămăsese aceeaşi!

RIVA deschizând scorul în minutul 13 al rejucării finalei cu Iugoslavia din 1968

Forza Italia!

În 1968 Italiei i-a venit rândul de a organiza turneul final (până în 1976 acesta cuprindea doar 4 echipe), "albaştrii" încercând şi cu această ocazie reabilitarea după ruşinea suferită cu doi ani în urmă, la Middlesbrough, în Campionatul Mondial (0-1 cu Coreea de Nord). Cele patru semifinaliste s-au numit Anglia, Italia, Iugoslavia şi, din nou, URSS. Dacă sîrbii au trecut cu 1-0 de englezi (gol Geaici – min. 86), la Florenţa, formaţia lui Alf Ramsey fiind prea puţin modificată faţă de cea care aducea Albionului titlul mondial în urmă cu doi ani, pe Wembley (Banks – Labone, Mullery, Wilson, Newton – B. Charlton, Hunt, Ball, Moore – Peters, Hunter), cealaltă semifinală a fost de-a dreptul dramatică. Pe "San Paolo" din Napoli, 70.000 spectatori au asistat la un adevărat film de aventuri. După 120 de minute de joc, Italia şi URSS au terminat la egalitate, 0-0. Conform regulamentului de atunci, echipa victorioasă urma să fie trasă la sorţi.

Într-o stare de tensiune greu explicabilă, arbitrul german Kurt Tschenscher i-a chemat în sala oficială a stadionului pe cei doi căpitani ai echipelor, Giaciuto Facchetti şi Albert Şesternev. Augustin Pujol, membru în Comisia de organizare a Campionatului European, i-a înmânat arbitrului o monedă de 10 franci, emisă în anul 1916, pe care Tschenscher a aruncat-o în aer. "Cap", a spus Facchetti, în timp ce banul zbura. Apoi a căzut pe masă, ochii italienilor ieşind din orbite în momentul în care au observat că imaginea aleasă de ei este cea câştigătoare, dându-le "lumina verde" pentru finală. Într-o stare de euforie generală, Artemio Franchi, preşedintele de atunci al federaţiei de la Roma, a fost foarte diplomat: **"Noi n-am meritat această victorie, aşa cum sovieticii n-au meritat înfrângerea"**. A fost poate o expresie a unui fair-play, care, desigur, nu-i consola cu nimic pe învinşi.

Mai departe, în finală, Italia a beneficiat de ajutorul arbitrului Gottfried Dienst (Elveţia). În minutul 78 al jocului cu Iugoslavia, când scorul era 1-0 pentru slavi (gol, Geaici – min. 40), arbitrul a fluierat o lovitură liberă, în favoarea italienilor, tratând cu zidul iugoslav aşezarea acestuia la 9 metri, în prealabil anunţându-l pe Angelo Domenghini, unul din starurile lui Inter, să aştepte fluierul pentru a executa lovitura. Domenghini a executat, înscriind în poarta lui Pantelici, asta în timp ce Dienst se afla încă la discuţii cu zidul jucătorilor iugoslavi! Până la urmă a rămas 1-1 şi după prelungiri, aşa încât finala s-a rejucat a doua zi, dând câştig de cauză gazdelor, cu 2-0, punctele fiind reuşite de Riva (min. 13) şi Anastasi (min. 33), în rândurile italienilor evoluând cinci jucători noi faţă de partida precedentă. Acest succes însemna pentru "Squadra azzurra" primul pas spre reabilitare, continuată după alţi doi ani, la Campionatul Mondial din Mexic, când Italia avea să ajungă în finală, cedând în faţa Braziliei (1-4), ceea ce a însemnat o împăcare cu pretenţioşii tifosi din peninsulă.

Inspiraţia lui Helmut Schön

ULI HOENESS ratând celebrul penalty de la Belgrad, mingea trecând peste poarta cunoscutului IVO VIKTOR

Cvartetul cu pretenţii al anului 1976 a fost format din Iugoslavia (ţara gazdă a turneului final), Germania federală, Olanda şi Cehoslovacia. Toate cele patru meciuri ale fazei finale au necesitat prelungiri. Dacă Olanda n-a putut trece de Cehoslovacia (3-1 pentru viitorii campioni ai continentului, conduşi de Panenka), cealaltă semifinală a fost ceva mai specială. Germania de vest venea la Belgrad, locul desfăşurării partidelor, ca deţinătoare a titlului mondial (din 1974) şi al celui european (din 1972). Numai că în jocul contra gazdelor, pe un stadion Steaua Roşie plin ochi, germanii s-au văzut conduşi deja după jumătate de oră cu 0-2 (goluri Popivoda, min. 18, şi Geaici, min. 32) şi totul părea compromis. Golul lui Heinz Flohe din minutul 65 părea că nu poate schimba prea mult datele problemei. Totuşi în minutul 79, antrenorul german Helmuth Schön şi-a dovedit din nou inspiraţia. El l-a introdus în teren pe Dieter Müller de la FC Köln, care îşi făcea debutul în naţională, în locul experimentatului Haki Wimmer. N-au trecut decât 30 de secunde şi viitorul golgeter al echipei din oraşul celebrului Dom a înscris după o centrare a lui Rainer Bonhof, egalând la 2, gol care a trimis meciul în prelungiri. Aici din nou Dieter Müller şi-a dovedit flerul, înscriind alte două goluri, în minutele 115 şi 119, care au dus din nou Germania federală în finală.

Ultimul meci s-a înscris pe aceleaşi coordonate ale neprevăzutului. Cehoslovacia a condus cu 2-0 (Svehlik, min. 8 şi Dobias, min. 25 fiind autorii golurilor) însă acelaşi proaspăt internaţional Dieter Müller a redus din handicap (min. 28) pentru ca Holzenbein să reuşească egalarea în ultimul minut de joc. După cum se ştie, loviturile de departajare au dat câştig de cauză esticilor, Masny, Nehoda, Ondrus, Jurkemik şi Panenka transformând de la punctul cu var, în timp ce, de cealaltă parte, Bonhof, Flohe şi Bongartz şi-au făcut datoria, în timp ce Uli Hoenses a ratat, titlul luând drumul Oraşului de Aur, Praga.

Desigur că au mai existat şi alte momente interesante în istoria Campionatului European, pe care, probabil, le vom prezenta într-unul din numerele viitoare ale săptămânalului nostru.

M.B.

Sovieticii - primii campioni continentali (1960), scăpaţi de stresul unei "duble" cu Spania

Center 2000

CASE DE MARCAT FISCALE

Omologate de M.F. Conform OG 28/1999

OMRON

4000 produse, 20 departamente
interfaţă RS 232,
cititor de cod de bare,
sertar

Preţ: 317 USD*

* fără TVA

DataBit

Timişoara, B-dul Eroilor nr. 28
Tel./Fax.: 056-201473; 056-201461
Arad: B-dul Revoluţiei nr. 26-32
Tel./Fax.: 057-283588; 092-299478
Reşiţa: Str. Făgăraşului nr. 20, Sc. E, Ap. 1
Tel.: 092-299476

Mecdaf

Timişoara, Calea Şagului 201
Tel: 056/217272

DEPOZIT EN GROS

PIESE, ACCESORII ŞI CONEXE AUTO

Reprezentant autorizat al producătorilor tradiţionali de piese şi accesorii auto, vă oferă la preţuri avantajoase produse de calitate superioară:

- UAMT ORADEA
- KRUPP - BILSTEIN - COMPA
- KRUPP COMPA - ARCURI
- KOYO ROMANIA - ALEXANDRIA
- COMEFIN COSTEŞTI
- STEAUA ELECTRICĂ FIENI
- ROMRADIATOARE BRAŞOV
- ROŢI SUTO DRĂGĂŞANI
- ELECTROPRECIZIA SĂCELE
- FERMIT RM. SĂRAT
- PULSOR SCORNICEŞTI
- ROLAST TOPOLOVENI
- SINTEROM CLUJ-NAPOCA
- SUBANSAMBLE AUTO PITEŞTI
- SETCAR PITEŞTI

Anvelope, acumulatori, vopsele, chituri, masticuri, accesorii, ULEIURI, LICHID FRÂNĂ şi ANTIGEL, produse de întreţinere auto.

NOU:

☆ Rulmenţi industriali
☆☆ Plăci tehnice din cauciuc
☆☆☆ Benzi transportoare
☆☆ Furtune de joasă, medie şi înaltă presiune
☆ Furtune de absorbţie şi refulare apă, produse petroliere, etc.

TOATE DRUMURILE DUC LA ROMA!

Tocmai în anul în care şi-a sărbătorit centenariul, Lazio a izbutit eventual, devenind a 4-a grupare din peninsulă care se poate lăuda cu această performanţă, după Juventus (1959-60 şi 1994-95), Torino (1942-43) şi Napoli (1986-87). La 4 zile după ce şi-a adjudecat titlul de campioană, Lazio a remizat pe "Giuseppe Meazza", scor 0-0, cu Inter Milano, în prezenţa a 53.406 spectatori, câştigând şi Coppa Italia, pentru a 3-a oară (primele succese au fost obţinute în 1958 şi 1998), după ce în tur, pe "Olimpico", biancazzurri triumfaseră cu 2-1.

ROBERTO MANCINI la a 6-a victorie în Coppa Italia

Tehnicianul suedez, **Sven Goran Eriksson**, a devenit astfel un erou, el câştigând a 3-a Cupă a Italiei, după victoriile cu Sampdoria (1994) şi Lazio (1998), el pierzând o altă finală, cu Roma, în 1986. Un alt lazial, **Roberto Mancini**, a stabilit un adevărat record, câştigând pentru a 6-a oară acest trofeu (4 succese cu Sampdoria, două cu Lazio).

Boss-ul **Sergio Cragnotti**, care a împlinit 60 de ani la 9 ianuarie, este foarte fericit, răsplătindu-şi fiecare jucător, numai pentru câştigarea campionatului, cu câte 600 milioane lire, aproximativ 600.000 de mărci! În visteria clubului vor intra 100 de miliarde de lire, bani proveniţi de la sponsor, Liga Campionilor, contracte publicitare, abonamente, televiziune şi vânzarea diferitelor suveniruri pentru suporteri.

Aşadar, sezonul s-a sfârşit la fel de bine pentru Lazio cum a şi început de altfel, romanii câştigând în august '99 Supercupa Europei, întrecând pe Manchester United.

ARGENTINIENII, CEI MAI PROLIFICI STRANIERI

În ediţia recent încheiată a campionatului italian s-au marcat 764 de goluri, 338 fiind realizate de stranieri. Cei mai prolifici au fost jucătorii argentinieni, care au punctat de 76 de ori, numai **Batistuta** şi **Crespo** înscriind de 45 de ori, deci cu un gol mai puţin decât toată echipa lui Juventus la un loc!

Brazilienii au marcat de 35 de ori, uruguayenii de 13 ori, iar chilienii de 18 ori.

Să mai precizăm faptul că s-au acordat 102 penalty-uri, 19 fiind irosite, arătându-se totodată 112 cartonaşe roşii.

Opt jucători au izbutit performanţa de-a se afla pe gazon pe parcursul tuturor celor 34 de etape. Este vorba de doi portari, **Francesco Mancini** (Bari) şi **Francesco Toldo** (Fiorentina) şi 6 jucători de câmp, **Klas Ingesson** (Bologna), **Laurent Blanc** şi **Javier Zanetti** (ambii Inter), **Alessandro Del Piero** (Juventus), **Hernan Crespo** (Parma) şi **Lorenzo Stovini** (Reggina).

În cele ce urmează vă prezentăm primii 3 bomberi ai fiecărei grupări din Serie A, în paranteză fiind trecută ţara de unde provine.

Echipa şi nr. de goluri	Jucătorul şi numărul de goluri marcate
BARI (34)	Osmanovski (Suedia) 7, Spinesi (Italia) 5, D. Andersson (Suedia) 5
BOLOGNA (32)	Signori (Italia) 15, K. Andersson (Suedia) 7, Paramatti (Italia) 3
CAGLIARI (29)	Mboma (Camerun) 8, Berretta (Italia) 6, Oliveira (Belgia) 4
FIORENTINA (48)	Batistuta (Argentina) 23, Chiesa (Italia) 7, Rui Costa (Portugalia) 4
INTER (58)	Vieri (Italia) 13, Recoba (Uruguay) 10, Zamorano (Chile) 7
JUVENTUS (46)	F. Inzaghi (Italia) 15, Del Piero (Italia) 9, Kovacevici (Iugoslavia) 6
LAZIO (64)	Salas (Chile) 11, Veron (Argentina) 8, S. Inzaghi (Italia) 7
LECCE (32)	Lucarelli (Italia) 15, Sesa (Elveţia) 7, Conticchio (Italia) 4
MILAN (65)	Shevchenko (Ucraina) 24, Bierhoff (Germania)11, Boban (Croaţia) 6
PARMA (52)	Crespo (Argentina) 22, Di Vaio (Italia) 6, Stanici (Croaţia) 5
PERUGIA (36)	N. Amoruso (Italia) 11, Olive (Italia) 6, Calori (Italia) 5
PIACENZA (19)	Di Napoli (Italia) 4, Gilardino (Italia) 4, Dionigi (Italia) 3
REGGINA (31)	Kallon (Sierra Leone) 11, Pirlo (Italia) 6, Baronio, Possanzini (ambii Italia) 3
ROMA (57)	Montella (Italia) 18, Delvecchio (Italia) 11, Totti (Italia) 7
TORINO (35)	Ferrante (Italia) 18, Pinga (Brazilia) 2, Silenzi, Artistico, Sommese, Scarchilli, Galante (toţi din Italia) 2
UDINESE (55)	Muzzi (Italia) 12, Fiore (Italia) 9, Jorgensen (Danemarca) 7
VENEZIA (30)	Maniero (Italia) 9, Ganz (Italia) 8, Valtolina (Italia) 4
VERONA (40)	Cammarata (Italia) 9, Adailton (Brazilia) 7, Morfeo (Italia) 5.

Trei bomberi de excepţie: MARCELO SALAS, GABRIEL BATISTUTA şi HERNAN CRESPO

DINO ZOFF A CONVOCAT 26 DE JUCĂTORI

La 22 mai naţionala squadrei azzurra s-a reunit la Coverciano. Selecţionerul **Dino Zoff** a convocat 26 de jucători, urmând să renunţe la 4 dintre ei înaintea deplasării la turneul final al Campionatului European. **Angelo Peruzzi**, pe care **Zoff** l-a chemat în lot, ca al 3-lea portar, a spus "nu" acestei convocări, locul lui fiind luat de goalkeeper-ul lui Roma, **Francesco Antonioli**. Au rămas pe dinafară şi **Simone Inzaghi**, **Vanoli** şi **Di Francesco**, apelându-se în schimb la serviciile lui **Montella**, **Dino Baggio** şi **Di Livio**. Iată-i însă pe cei 26, în paranteză fiind trecut clubul la care evoluează jucătorii respectivi.

Portari: Buffon (Parma), Toldo (Fiorentina), Antonioli (Roma).

Fundaşi: Ferrara, Iuliano (ambii Juventus), Cannavaro (Parma), Nesta, Negro, Pancaro (toţi de la Lazio), Maldini (Milan).

Mijlocaşi: Albertini, Ambrosini (ambii Milan), Conte, Pessotto, Zambrotta (toţi de la Juventus), D. Baggio, Fuser (ambii Parma), Di Biagio (Inter), Di Livio (Fiorentina), Fiore (Udinese).

Atacanţi: Del Piero, F. Inzaghi (ambii Juventus), Delvecchio, Montella, Totti (toţi de la Roma), Vieri (Inter).

Pagină realizată de SANDU USUSAN

MERCATO

● **SCANDAL LA FLORENŢA.** După ce **Batistuta** a declarat că va părăsi Florenţa şi tehnicianul **Giovanni Trapattoni** a spus că nu-şi va mai continua activitatea la Fiorentina, în oraş a izbucnit un adevărat scandal, cum nu s-a mai văzut din 1990 încoace, an în care violeţii l-au cedat pe **Roberto Baggio** la Juventus. Tifosii au luat cu asalt sediul preşedintelui **Vittorio Cecchi Gori**, cerându-i demisia acestuia. Fanii au răspândit peste tot cărţi poştale cu monumente ale oraşului Florenţa, pe care se putea citi şi o întrebare pentru **Cecchi Gori**: **"Vei vinde un simbol al Florenţei?"**. Destinaţia lui **Trapattoni** este deocamdată necunoscută, el refuzând, la insistenţele soţiei, ofertele venite din afara Italiei. Sunt voci care-l dau deja pe banca suferinţelor lui Napoli, în timp ce alţii susţin că **Trap** va fi înlocuitorul lui **Zoff** la cârma squadrei azzurra.

● **CE VA FACE BATIGOL?** Trei cluburi din peninsulă se luptă pentru achiziţionarea lui **Gabriel Batistuta**. Este vorba de A.S. Roma, Lazio şi Inter, prima grupare fiind cea mai insistentă. Preşedintele **Sensi** a venit şi cu o mega-ofertă: 65 de miliarde de lire pentru Fiorentina (circa 65 de milioane de mărci), 30 de miliarde de lire pentru **Batistuta** şi un salariu de 10 miliarde de lire pe an pentru bomberul argentinian.

FERNANDO MORIENTES, vârful lui Real, dorit de Capello

● În cazul în care giallo-rossi vor eşua în această tentativă de a-l transfera pe Batigol, antrenorul **Fabio Capello** ar fi dispus să-l achiziţioneze pe atacantul lui Real Madrid, **Fernando Morientes**, suma vehiculată ridicându-se la 46 de miliarde de lire.

● **ZACCHERONI SE GÂNDESTE LA ÎNTĂRIRI.** Antrenorul lui Milan, **Alberto Zaccheroni**, a declarat că la echipă este nevoie de 7-8 jucători de 24-25 de ani, hotărâţi să câştige cât mai multe trofee. Este posibil ca **Olivier Bierhoff** să părăsească familia rosso-nerilor, **Zaccheroni** gândindu-se la două nume celebre: **Raul**, de la Real Madrid şi **Rivaldo**, de la F.C. Barcelona, ultimul fiind însă curtat cu insistenţă şi de Lazio.

SERIE B

SAMPDORIA ŞI SALERNITANA MAI SPERĂ

Cu trei runde înainte de final lupta pentru promovare continuă, 6-7 formaţii sperând încă la ocuparea primelor 4 poziţii, care asigură prezenţa din toamnă în eşalonul de elită. În schimb, codaşele Fermana şi Savoia sunt matematic retrogradate, din Serie C1 fiind deja promovate **Crotone** şi **Siena**. Liderul, care este la un pas de Serie A, a acumulat 4 puncte în ultimele două partide. În ultimul meci din etapa a 34-a a fost **VICENZA – SALERNITANA 2-0: Comandini (11), Bernardini (75)**, iar duminică albroşii au remizat în deplasare, după 5 eşecuri consecutive. **CHIEVO – VICENZA 2-2: Cossato (39), Conteh (53) – Comandini (28), Bucchi (77).**

Cinci întâlniri s-au încheiat cu succesul gazdelor. **BRESCIA – TREVISO 2-1: Hubner (7), Bonazzoli (12) – Toni (40); SAMPDORIA – MONZA 2-1: Castorina (47- autogol), Flachi (83) – Lantignotti (55).** Oaspeţii n-au câştigat niciodată pe "Luigi Ferraris"; **SALERNITANA – PESCARA 4-3: Tedesco (17), Di Michele (36-penalty, 70), De Cesare (41) – Sullo (58), Gelsi (78), M. Rossi (86); EMPOLI – TERNANA 2-1: Iacopino (49), Saudati (63) – Borgobello (83); PISTOIESE – COSENZA 1-0: Bellotto (14).**

4.000 de suporteri ai napoletanilor au plecat fericiţi după draw-ul favoriţilor, în deplasare. **CESENA – NAPOLI 2-2: Pancu (26), Taldo (66) – Bellucci (67), Stellone (68).** Remiză a fost şi în derby-ul bergamasc. **ALZANO – ATALANTA 0-0.**

FERMANA – RAVENNA 2-2: Chianese (23- penalty, 68) – Dell' Anno (20), Atzori (78).

În fine, unicul succes extern. **SAVOIA – GENOA 0-2: Francioso (3, 39)**, acest jucător conducând şi în clasamentul bomberilor, cu 22 de reuşite, ca şi Di Michele (Salernitana).

Serie B

1. (..)	VICENZA	35	18	7	10	62-39	61	+10
2. (..)	BRESCIA	35	15	14	6	51-33	59	+5
3. (..)	NAPOLI	35	15	12	8	50-41	57	+6
4. (..)	ATALANTA	35	15	11	9	44-32	56	+5
5. (..)	SAMPDORIA	35	14	11	10	38-36	53	+2
6. (..)	SALERNITANA	35	14	10	11	54-50	52	-2
7. (+1)	GENOA	35	14	8	13	44-38	50	-4
8. (-1)	TREVISO	35	12	11	12	47-44	47	-4
9. (..)	RAVENNA	35	10	15	10	35-34	45	-6
10. (+6)	EMPOLI	35	11	12	12	36-48	45	-6
11. (..)	CHIEVO	35	10	14	11	44-46	44	-10
12. (-2)	PESCARA	35	9	16	10	56-48	43	-8
13. (..)	CESENA	35	8	19	8	41-37	43	-11
14. (-2)	COSENZA	35	10	13	12	29-36	43	-8
15. (-1)	MONZA	35	8	18	9	38-40	42	-12
16. (+1)	PISTOIESE*	35	12	10	13	37-40	42	-12
17. (-2)	TERNANA	35	9	15	11	39-44	42	-9
18. (..)	ALZANO	35	9	12	14	32-44	39	-15
19. (..)	SAVOIA	35	6	11	18	32-55	29	-25
20. (..)	FERMANA	35	6	11	18	34-58	29	-25

*) Echipă penalizată cu 4 puncte

Etapa viitoare duminică, 28 mai, ora **16.00**: Empoli - Alzano (1-2); Napoli - Brescia (1-3); Vicenza - Cesena (1-1); Cosenza - Chievo (1-1); Atalanta - Fermana (0-1); Treviso - Genoa (0-2); Ternana - Monza (2-2); Pescara - Pistoiese (0-0); Ravenna - Salernitana (0-3); Sampdoria - Savoia (0-1).

VERONA A RENUNŢAT LA INTERTOTO

Astăzi, 23 mai, pe arena "Bentegodi" din Verona se va disputa meciul de baraj între **Inter Milano** şi **A.C. Parma**, contând pentru un loc în viitoarea ediţie a Ligii Campionilor. Învinsa va evolua în Cupa UEFA, alături de **A.S. Roma** şi **Fiorentina**.

În Cupa Intertoto, **Udinese** şi **Perugia** şi-au confirmat participarea, dar Verona a renunţat la această competiţie, la fel ca şi Reggina, Bologna şi Lecce, locul fiindu-i acum oferit lui **Bari**!

DocuTeh
Tel. 055-222221
CASIO
CASĂ DE MARCAT FISCALĂ

GERMANIA

Leverkusen n-are față de campioană

Rezultatele etapei a 34-a:

BAYERN – BREMEN 3-1
Jancker (2, 12), Sergio (16) – M. Bode (40)

STUTTGART – BIELEFELD 3-3
Thiam (5), Gerber (15), Ganea (38) – Meissner (43), Labbadia (59), Weissenberger (77).

FRANKFURT – ULM 2-1
Salou (24), Heldt (90 penalty) – Van Der Haar (40).

DUISBURG – HAMBURG 1-1
Wolters (21) – N. Kovac (6).

SCHALKE – ROSTOCK 0-2
Agali (15), Brand (51).

HERTHA – DORTMUND 0-3
Barbarez (58, 88), Dede (90).

KAISERSLAUTERN – 1860 MÜNCHEN 1-1
Ramzy (55) – Basler (67 autogol)

WOLFSBURG – FREIBURG 2-1
Rische (39), Juskowiak (82) – A. Zeyer (87).

UNTERHACHING – LEVERKUSEN 2-0
Ballack (20, autogol), Oberleitner (72).

EVENIMENT. Titlul de campioană s-a decis pe o distanță de aproximativ 15 kilometri între stadionul Olimpic și Unterhaching, suburbia din sudul Münchenului. Nici unul dintre cei 63.000 de oameni de pe Olimpic nu-și făcea probleme că Bayern nu va bate pe Werder Bremen, mai ales că după un sfert de oră gazdele conduceau cu 3-0. Stresul pe care l-au resimțit cei de la Leverkusen, totuși inexplicabil pentru o echipă care nu mai pierduse de 14 etape, pare a fi fost decisiv în stabilirea deznodământului. Dacă în urmă cu un an primele două clasate, aceleași ca și cele de acum, erau despărțite de exact 15 puncte, soarta a surâs din nou celor mai puternici, chiar dacă "la mustață".

CURIOZITĂȚI. Poate nici unul dintre ultimele finaluri de campionat n-a fost atât de dramatic precum cel actual, eventual dacă lăsăm la o parte ultimele minute ale ediției 1992, când titlul s-a plimbat, de-a lungul a doar câteva minute, între Stuttgart, Dortmund și Frankfurt, pentru a se opri în orașul Mercedesului, a cărui echipă era antrenată de ... Cristoph Daum, trainerul învins sâmbătă la Unterhaching. În ciuda eșecului, Daum va continua cu Bayer Leverkusen, după cum a declarat managerul Rainer Calmund, în ciuda ofertelor de care e înconjurat cel născut în fosta Republică Democrată, unele voci dându-l posibil înlocuitor al selecționerului Erich Ribbeck, chiar ...înainte de EURO!

VORBE. Uli Hoeness, manager al bavarezilor încă din 1979, poate fi considerat câștigătorul moral al finalului de sezon. Cu puțin timp după etapa precedentă, anticipând ceea ce urma să se întâmple la Unterhaching, a fost de părere că **"Leverkusen au nevoie de scutece"** aluzie la emoțiile pe care le vor trăi în micuța comună de lângă München, previziune care s-a adeverit. Mai generos decât de obicei, starul bavarezilor, Stefan Effenberg și-a dat frâu liber emoțiilor: **"Am reușit minunea, un succes frumos și incredibil. Niciodată n-am văzut într-un vestiar jucători atât de bucuroși. Toată stima pentru Unterhaching. Sunt puține echipe care să se mobilizeze astfel când pentru ei nu mai era nimic de câștigat".**

CIFRE LA FINAL DE SEZON. 21 – jucători folosiți de SSV Ulm, cei mai puțini din întregul sezon. La polul opus Schalke, cu 28 jucători; **73** – jucători eliminați în recent încheiatul campionat (31 au primit direct cartonașul roșu, 42 după câte două galbene); **99** – lovituri de la 11 metri acordate, dintre care doar 69 transformate; **8** – jucători care au evoluat în toate minutele campionatului. Portarii Reitmaier (Wolfsburg), Laux (Ulm), Rost (Bremen), Butt (Hamburg) și jucătorii de câmp Zimmermann și Schwarz (ambii Unterhaching), Labbadia (Bielefeld) și Wibran (Rostock); **885** – goluri marcate în întreg campionatul, ceea ce duce la o medie de 2,89 goluri/meci, **9.493.623** – totalul spectatorilor prezenți la cele 306 partide ale campionatului, adică o medie de 31.024 la fiecare întâlnire.

GOLGETERI. 19 goluri: Martin Max (1860), 17 goluri – Ulf Kirsten (Leverkusen), 14 goluri: Giovane Elber (Bayern), Ebbe Sand (Schalke), 13 goluri: Paulo Sergio (Bayern), Marco Bode (Bremen), 12 goluri – Ailton (Bremen), Jonathan Akpoborie (Wolfsburg), Michael Preetz (Hertha).

SEZONUL 2000-2001. În Liga Campionilor și-au obținut dreptul de participare directă Bayern München și Bayer Leverkusen, competiție în calificările căreia vor lua parte Hamburger SV și 1860 München. În Cupa UEFA vor lua startul Kaiserlautern și Hertha Berlin. Au retrogradat SSV Ulm, Arminia Bielefeld și MSV Duisburg.

Cu o etapă înaintea finalului, în liga a doua, primele clasate sunt următoarele: 1 FC Köln 65p, 2. VfL Bochum 60p, 3. Energie Cottbus (60-42) 55p, 4. Bor. Mönchengladbach (59-41) 54p, 5. FC Nürnberg (52-45) 52p. Primele trei clasate promovează. În ultima rundă: Energie Cottbus – FC Köln și Nürnberg – Mönchengladbach...

M.B.

DIE LIGA — CLASAMENT

1. BAYERN M.	34	22	7	5	73-28	73+22
2. LEVERKUSEN	34	21	10	3	74-36	73+22
3. HAMBURG	34	16	11	7	63-39	59 +8
4. TSV 1860	34	14	11	9	55-48	53 +2
5. KAISERSL.	34	15	5	14	54-59	50 -1
6. HERTHA	34	13	11	10	39-46	50 -1
7. STUTTGART	34	14	7	13	44-44	49 -2
8. WOLFSBURG	34	12	13	9	51-58	49 -2
9. WERDER BR.	34	13	8	13	65-52	47 -4
10. HACHING	34	12	8	14	40-42	44 -7
11. DORTMUND	34	9	13	12	41-38	40 -11
12. FREIBURG	34	10	10	14	45-50	40 -11
13. FRANKFURT*	34	12	5	17	42-44	39 -12
14. ROSTOCK	34	8	14	12	44-60	38 -13
15. SCHALKE	34	7	16	11	39-44	37 -14
16. ULM	34	9	8	17	36-62	35 -16
17. BIELEFELD	34	7	9	18	40-61	30 -21
18. DUISBURG	34	4	10	20	37-71	22 -29

*) echipă penalizată cu 2 puncte

UNGARIA

UJPEST NU JOACĂ NIMIC, DAR SUPORTERII AU FOST DIN NOU ÎN PRIM PLAN!

Ultimele 90 de minute ale acestei ediții, rămase de disputat, la 27 mai, de la ora 18.00, nu mai au nimic de clarificat.

Dunaferr este campioană, **MTK** a obținut locul doi, o altă budapestană, **Vasas**, a cules medaliile de bronz, **Vac, Diosgyör, Siofok** și retrasa **Szeged** retrogradând din primul eșalon.

În etapa a 32-a s-au consemnat patru rezultate de egalitate și o victorie externă. **UJPEST – PECS 1-2: Jenei (34) – Toldi (5), Kiraly (18).** Gazdele n-au mai câștigat de 9 runde!

NAGYKANIZSA – HALADAS 1-1: Gordian (83) – Nemeth (44); DIOSGYÖR – VAC 1-1: Lippoi (57) – Burzi (72). Cu acest scor, fosta trupă a lui Frunză (ex-CSM Reșița) și Răican (ex-Cetate Deva) care au părăsit clubul, și-a semnat retrogradarea.

NYIRSEG – MTK 0-0. Eliminat: Erös (de la budapestani), în min. 85.

DEBRECEN – ZALAHUS 2-2: Kerekes (61, 83) – Kocsardi (43), Szabo (52). Întreaga conducere administrativă a lui Zalahus și-a dat demisia, dar a fost acceptată doar cea a directorului sportiv.

DUNAFERR – GYÖR 1-0: Tököli (18)

FERENCVAROS – KISPEST 1-0: Horvath (35) La acest derby al capitalei au asistat 4.580 de spectatori.

TATABANYA – VASAS 2-0: Nagy (82), Kovacs (89)

SIOFOK a stat.

În penultima etapă oaspeții au fost și mai activi, totalizând 11 puncte. **VASAS – NAGYKANIZSA 1-4: Kabat (72)- Gordian (14), Szabo (20), Farkas (23), Popovici (74).** Prestație lamentabilă a metalurgiștilor, care au facilitat astfel eforturile disperate ale vizitatorilor de-a rămâne în prima ligă.

HALADAS – SIOFOK 0-1: Kulcsar (80- penalty). Succes inutil pentru oaspeți pe terenul din Szombathely, ei urmând să părăsească prima divizie.

PECS – TATABANYA 2-2: Kutas (27), Lantos (53) – Hornyak (31), Vincze (80); ZALAHUS – UJPEST 1-1: Filo (26) – Kovacs (13). Cele două echipe n-au arătat mare lucru, remarcându-se în schimb din nou fanii lui Ujpest, care înaintea jocului au provocat un scandal la un restaurant de lângă Balaton, spărgând vitrine, mașini și tot ce le-a venit în cale, poliția operând 50 de arestări!

VAC – DEBRECEN 0-5: Siklosi (19), Szatmari (24), Szabo (50, 81), Dombi (67).

GYÖR – KISPEST 4-0: Herceg (7, 30), Teger (44- autogol), Vayer (72).

MTK – DIOSGYÖR 3-1: Szamosi (14), Illes (27), Kiucses (56) – Takacs (80).

DUNAFERR – NYIRSEG 2-0: Tököli (32), Lenygel (67) Și astfel campionii și-au luat adio de la suporterii lor, fiind de data aceasta aplaudați doar de 4.000 de fani.

FERENCVAROS a stat.

ȘTEFAN MARTON

P.N.B.

1. DUNAFERR	31	23	7	1	76-23	76	+28
2. MTK HUNG.	31	18	9	4	63-25	63	+15
3. VASAS	31	18	4	9	57-32	58	+10
4. TATABANYA	31	13	13	5	35-33	52	+7
5. FERENCVAROS	31	13	8	10	55-37	47	+2
6. DEBRECEN	31	13	8	10	49-40	47	+2
7. GYOR	31	12	8	11	50-34	44	-4
8. PECS	31	11	11	9	40-46	44	-4
9. UJPEST	31	10	11	10	46-39	41	-4
10. NYIRSEG	31	11	8	12	30-41	41	-4
11. ZALAHUS	31	8	15	8	33-28	39	-9
12. KISPEST	32	10	9	13	27-39	39	-9
13. NAGYKANIZSA	31	7	9	15	26-43	30	-15
14. HALADAS	31	7	8	16	32-48	29	-19
15. SIOFOK*	31	7	7	17	26-50	25	-20
16. DIOSGYOR	31	5	9	17	26-53	24	-21
17. VAC	31	3	6	22	24-84	15	-33

* echipe penalizate cu câte 3 puncte

AXA THE F.A. CUP

Vialli ia ultimul tren spre UEFA

ANGLIA

Chelsea FC a câștigat sâmbătă finala celei de-a 119-a ediții a Cupei Angliei, F.A. AXA Cup, grație reușitei lui Roberto Di Matteo din minutul 73, când a profitat de eroarea lui David James, portarul lui Aston Villa, în urma loviturii libere executate de pe stânga de Zola. Dacă Di Matteo a deschis scorul încă din secunda 40 a finalei de-acum 3 ani, câștigată cu 2-0 de albaștri în fața lui Boro, acest gol este mai prețios, fiind marcat în ultima finală de cupă găzduită de stadionul londonez "Wembley", unde s-au jucat ultimele acte ale competiției K.O. încă din 1923, când Bolton Wanderers trecea cu 2-0 de West Ham.

Pentru trupa lui Vialli, prețul succesului este cu atât mai mare cu cât și-a acontat ultimul loc calificant în Cupa UEFA, unde le va însoți pe Liverpool FC și Leicester City. Miza a fost așadar uriașă, dovedindu-se totuși că echipele din capitala Londra sunt expertele postbelice ale competiției, cu 19 triumfuri din ultimele 55 de ediții. Altă confirmare, faptul că din 1994 inclusiv învinsele din finală n-au nici măcar bucuria golului de onoare. Chelsea, o învingătoare logică, fără Dan Petrescu însă în primii 16, spre regretul telespectatorilor Antenei 1...

CHELSEA FC 1 Di Matteo 73
ASTON VILLA 0

De Goey – Melchiot, Desailly, Leboeuf, Babayaro – Di Matteo, Wise (cpt), Deschamps, Poyet – Weah (Flo), Zola (Morris)

James – Delaney, Ehiogu, Southgate (cpt), Barry, A Wright (Hendrie) – Merson, Taylor (Joachim), Boateng – Carbone (Stone), Dublin.

Că londonezele sunt tari în Cupa Angliei după război o arată și Chelsea, care, pe lângă succesele din 1997 și de sâmbătă, s-a mai impus doar în 1970, 2-1 după prelungiri în rejucarea cu Leeds. Cât despre Villa, este la a 3-a finală pierdută, după nereușitele din 1892 și 1924.

Londra la putere (finale postbelice câștigate)	Cele mai multe Cupe
6 Tottenham	10 Man Utd
5 Arsenal	8 Tottenham
3 Chelsea	7 Arsenal
3 West Ham	7 Aston Villa
1 Charlton	6 Blackburn
1 Wimbledon	6 Newcastle

Barnsley sau Ipswich?

Aceasta-i întrebarea. Cine le va însoți pe Charlton Athletic Londra și Manchester City în prima ligă? Răspunsul, luni 29 mai, după finala barajului de promovare, găzduită de "Wembley". În play-off, Barnsley a trecut de Birmingham City (1-2; 4-0) iar Ipswich Town de Bolton (5-3 d.p.; 2-2). Anul trecut, Watford a promovat via – baraj, încheind "lanternă roșie" în Premier League...

Gicanii bat "tunarii"

Cupa UEFA a luat miercurea trecută calea Istanbulului, cu Hagi – deși eliminat în prelungirile finalei – și Popescu piese de bază la Galatasaray, devenit primul club turc triumfător în cupele europene. Trupa "Cimbom" s-a impus cu 4-1 la penalty-uri, lovitura decisivă de pe punctul cu var fiind opera lui Popescu, după ce în timpul regulamentar al meciului cu Arsenal scorul fusese alb. Notabil este că "tunarii" au ratat șansa de a oferi Angliei un al 4-lea loc în Champions League începând cu sezonul 2001-2002, în dauna Germaniei (cu un succes pe "Parken" din Copenhaga, englezii i-ar fi devansat pe locul 3 pe nemți la coeficientul UEFA), respectiv că Arsenal a mai pierdut finale la penaltyuri (în '70, cu Valencia după 0-0 sau în minutul 120 (în '95, cu Zaragoza, 1-2).

Phillips, un golgeter caritabil

Kevin Phillips este doar al 3-lea golgeter care să atingă cota de 30 de reușite într-un campionat, de la lansarea Premier League, în 1992. Omul de gol al lui Sunderland AFC a izbutit chiar și un hat-trick, în deplasarea la Derby, titlul său de puncher în Albion, reușit în 36 de apariții în sezonul 1999/2000, fiind cu atât mai valoros cu cât roș-alb-negrii din nord-estul Angliei s-au aflat la primul an în elită după promovare.

PHILLIPS, omul de 30 de goluri

34 A Cole (Newcastle) '93/94
A Shearer (Blackburn) '94/95
31 A Shearer (Blackburn) '93/94; '95/96

Partea interesantă a lucrurilor este că vara trecută, întâlnindu-se cu Kevin Phillips și soția sa Julie într-un showroom automobilistic, John Fickling, directorul executiv al clubului Sunderland, i-a promis jucătorului un BMW nou, valorând 30.000 lire sterline, în cazul în care ar marca 30 de goluri. Boss-ul nici nu se gândea probabil că atacantul lui Peter Reid va fi așa de prolific. Însă, surpriză, Phillips a preferat să doneze suma spitalelor britanice care tratează copii cu probleme cardiace. Și Shearer a reușit 30 de goluri în sezonul recent încheiat, incluzându-le pe cele înscrise în cupe (Angliei, Ligii, UEFA).

Phil Neville, favoritul lui Keegan

Kevin Keegan va anunța lotul Angliei pentru EURO 2000 după meciurile amicale cu Brazilia (27.05) și Ucraina (31.05), de pe Wembley. Dacă prezența lui Alan Shearer, căpitanul naționalei, în toate cele 10 meciuri sub bagheta lui King Kev, nu constituie o surpriză, în schimb celălalt unic nume care a fost aruncat de fiecare dată în luptă, surprinde în totalitate: Phillip Neville. Asta, ce-i drept, mai mult de nevoie, fundașul stânga al lui Manchester Utd fiind o soluție de circumstanță la accidentarea lui Le Saux. Să nu joci pentru echipa ta de club și să fii titular pentru Anglia la europene, iată un paradox, dar care servește, cel puțin pe hârtie, sistemului 4-4-2 preconizat de Keegan, și în care, pe un alt post problemă, cel de fundaș dreapta, alegerea se va face între Gary Neville, cam ieșit din formă însă, tânărul Kieron Dyer, de la Newcastle, și chiar Sol Campbell, care a evoluat în această postură în barajul cu Scoția.

Apropo de națională, cei 27.000 membri cotizanți reuniți în England Members Club, liga suporterilor reprezentativei, au declanșat acțiunea "Da fotbalului, nu violenței", inițiind niște vizite amicale la Charleroi și Eindhoven. "Nu mai vrem să avem de suferit ca și până acum, datorită unei mâini de huligani beți, de aceea arătăm încă dinaintea europenelor adevărata atitudine a fanilor britanici", este explicația fanilor.

NEWS

Londonezii de la **Tottenham Hotspur** au plătit o sumă record în istoria clubului, 18 milioane dolari, pentru ucraineanul **Rebrov.** Altă veste bună pentru Spurs este menținerea starurilor **Campbell** și **Ginola!** Alte două formații din capitală fac însă curățenie. **Suker, Petit** și **Overmars** ar urma să părăsească **Arsenal,** cu destinația West Ham, Real Madrid respectiv Barcelona, iar cotidianul turc Milliyet spune că **Fenerbahce** se interesează de Di Matteo, Poyet și mai ales **Zola,** cu toții de la Chelsea. În contul achiziționării definitive a francezului **Frederik Kanoute,** cotat de Lyon la 6,25 milioane lire, **West Ham** s-ar putea să se despartă de camerunezul Foe. Și **Deschamps** (Chelsea) e dat de presa insulară tot la Lyon, iar **Berg** (Man Utd) la Marseille. Destule nume se leagă de sosirea la Middlesbrough: **Karembeu** (cotat la 5 milioane lire), **Hasselbaink** (dorit pe 10 milioane) și chiar **Luis Hernandez,** mexicanul. Care transfer va fi parafat? Bobby Robson s-ar putea despărți, într-un lung șir de cedări care să genereze 20 milioane lire pentru **Newcastle,** de georgianul de 32 ani **Ketsbaia,** Everton, Leicester și West Ham codindu-se momentan să achite 1,5 milioane lire. **Ricardo Sa Pinto** (Real Sociedad) și **Beto** (Sporting Lisabona) sunt cap de listă între cumpărăturile lui Bobby Robson. Ziarele engleze speculează că fie **Toldo,** fie **Buffon,** ar sosi în vară pe "Old Trafford". În fine, internaționalul finlandez **Simo Valakari** (Motherwell FC) este ca și trecut le Derby County.

Liga de campeones

Premieră...

Corida spaniolă se mută pe "Saint Denis"!

Drumul spre Paris 16-9.3.4.32:23

REAL

Faza I (Grupa E):

3:3 **Olympiakos Pireu** (d) Savio, R. Carlos, Raul.
4:1 **FK. Molde** (a) Morientes, Savio (2), Guti
3:1 **FC. Porto** (a) Morientes, Helguera, Hierro.
1:2 **FC Porto** (d) Peixe (autogol)
3:0 **Olympiakos Pireu** (a) Raul, Morientes, R. Carlos
1:0 **FK. Molde** (d) Karembeu.

Faza a II-a (Grupa C):

2:1 **Dinamo Kiev** (d) Morientes, Raul
3:1 **Rosenborg** (a) Raul, Savio, R. Carlos.
2:4 **Bayern** (a) Morientes, Raul
1:4 **Bayern** (d) Helguera
2:2 **Dinamo Kiev** (a) Raul, R. Carlos
1:0 **Rosenborg** (d) Raul

Sferturi:

0:0 şi 3:2 (d), **Manchester United** Keane (autogol), Raul (2)

Semifinale:

2:0 (a) şi 1:2 (d) **Bayern** Anelka, Jeremies (autogol) şi Anelka

CASILLAS: Semnul pe care-l doreşte Real după minutul 90

"Ce n-a văzut Parisul" încearcă să arate spaniolii miercuri seara în capitala franceză, iar ceea ce în luna august a anului trecut părea o glumă, astăzi a devenit realitate, iar mâine pe "Saint Denis" ibericii vor invada Parisul, la această oră suporterii celor două cluburi escaladând Pirineii în speranţa că echipa lor se va întoarce cu trofeul continental, într-un an de graţie 2000, când fotbalul spaniol a amuţit o Europă întreagă prin prezenţa a trei cluburi în semifinalele competiţiei.

Spre incredibila cifră 8?

Când spui Real Madrid invariabil gândul îţi fuge spre cele 5 Cupe ale Campionilor de odinioară, urmate la 6 ani de cea de "a şasea" după care o Europă întreagă aleargă şi astăzi, Ajax, Bayern, Liverpool şi mai apoi Milan visând cu ochii deschişi la egalarea unui mit care şi-a îmbogăţit colecţia în 1998 cu "încă una" iar dacă mâine urmează "a opta" doar Blatter mai poate face ceva, inventând o nouă cupă. Cupele Europene, au însemnat întotdeauna ceva special în sufletul albilor, care şi-au scris istoria pe aceste trofee dintre care 9 au poposit pe Avenida de la Castellana" (7 C.C.E. şi 2 UEFA), iar alte 5 ocazii au fost irosite de-a lungul anilor (3 C.C.E. şi 2 C.C.) astfel că jocul cu Valencia, al 100-lea club pe care madrilenii îl vor întâlni în cupe, va fi a 15-a finală europeană a unei echipe care a avut un parcurs inconstant în campionat şi destul de bun în Liga Campionilor, până la prima apariţie a bavarezilor de la München. Duşul rece stârnind furia iberică, victimă căzând chiar deţinătoarea trofeului, Manchester, după care a urmat revanşa umilinţei din perioada când Bayern se distra pe "Bernabeu" şi "Olympiastadion". Istoria însă spune că atunci când Realul a eliminat finalistele ediţiei anterioare (Juventus şi Dortmund în '98) şi (M. United şi Bayern în 2000) trofeul a ajuns în vitrina clubului madrilen.

CANIZARES: Setea de răzbunare asupra fostului club

A treia "spaniolă" în clubul celor mari?

Despărţindu-se în vara trecută cu lacrimi în ochi de Claudio Ranieri, care a construit o echipă solidă şi echilibrată, vechea Valencie a noului antrenor Hector Cuper a început greu sezonul, cu prima victorie abia în etapa a 6-a, dar pe "Bernadeu", unde golurile lui Mendieta, Gerard şi C. Lopez aduceau un 3:0 la pauză şi închegau o trupă ce avea să renască în retur, dar mai ales în Liga Campionilor, unde a pornit de pe locul 4 în campionat şi şi-a început aventura europeană pe tărâmul sfânt al Israelului, locul care a sfinţit-o pentru bătăliile din cele două grupe şi pentru asaltul cu Lazio şi Barca. Asalt care a propulsat-o spre o nouă finală europeană după 20 de ani, la 14.mai '80 trecând de Arsenal la Bruxelles, după prelungiri şi penalty-uri (5:4), antrenată atunci de fosta legendă madrileană, Alfredo Di Stefano.

În perioada 1961 – 1964 a prins trei finale de UEFA, pe atunci Cupa Oraşelor Târguri, din care a ieşit cu două trofee după 6:2, 1:1 cu Barcelona (1962) şi 2:1, 2:0 cu Dinamo Zagreb (1963), pierzând finala din 1964 de la Barcelona în faţa Zaragozei, Barcelona nume predestinat succeselor echipei levantine care în drumul spre C.C. din 1980 a eliminat încă o dată echipa catalană (1:0,4:3 în "sferturi"), avertizând parcă Realul că atunci când a întâlnit echipa blau-grana în vitrina Valenciei poposea o cupă europeană.

Palmaresul oficial REAL – VALENCIA

Campionat: 130 – 66.27.37.240:162
Cupa Spaniei: 24 – 9.4.11.38:38
Ch. League: ?
Cupa Ligii spaniole –
Supercupa Spaniei –

Variante pentru Del Bosque şi Cuper

REAL: Casillas – Salgado, Karanka, Ivan Campo, Roberto Carlos – Helguera, Redondo, Raul, Mc. Manaman – Anelka, Morientes.

VALENCIA: Canizares – Djukici – Angloma, Pellegrino, Björklund – Mendieta, Gerard, Farinos, Kily Gonzalez – Angulo, Claudio Lopez.

Drumul spre Paris 18-10.4.4.31:15

VALENCIA

Turul III preliminar:

2:0 (d) C. Lopez, Farinos şi
2:0 (a) Juan Sanchez (2)
Hapoel Haifa

Faza I (Grupa F)

2:0 (a) **Glasgow Rangers** Kily Gonzalez (2)
1:1 (d) **PSV Eindhoven** C. Lopez
1:1 (d) **Bayern** Gerard
1:1 (a) **Bayern** Ad. Ilie
2:1 (d) **Glasgow Rangers** Mendieta, C. Lopez
1:0 (a) **PSV Eindhoven** C. Lopez

Faza a II-a (Grupa B)

3:0 (a) **Bordeaux** Farinos, Ad. Ilie, Kily Gonzalez
0:3 (d) **Man. United**
0:1 (d) **Fiorentina**
2:0 (a) **Fiorentina** Ad. Ilie, Mendieta
4:1 (d) **Bordeaux** Djukici, Mendieta, Kily Gonzalez, Juan Sanchez
0:0 (a) **Man.United**

Sferturi

5:2 (a) Angulo, Gerard (3), C. Lopez
0:1 (d)
Lazio

Semifinale

4:1 (a) Angulo (29, Mendieta, C. Lopez
1:2 (d) Mendieta
FC. Barcelona

SPANIA

Delir în Galicia

După o dominare de 15 ani a Madridului (8 titluri) şi Barcelonei (7 titluri), La Coruna aduce pentru prima oară regiunea Galicia pe tabloul deţinătoarelor de LIGA, unde regiunile Castilla (Real 27 titluri, Atletico 9), Catalunya (Barca 16), Vizcaya (Ath. Bilbao 8), Andaluzia (Betis 1 şi F.C. Sevilla 1) Levante (Valencia 4) şi Giupuzcoa (R. Sociedad 2) au scris istoria celor 69 de ediţii de Primera Division, care şi-a derulat vineri şi sâmbătă ultimele jocuri.

Vineri, 19 mai:

DEPORTIVO – ESPANOL 2-0

Donato (4), Makaay (35).

Fantasmele sezonului 93/94, când Djukici a ratat în minutul 90 penalty-ul care ar fi adus un titlu în Galicia cu 6 sezoane mai devreme, au fost risipite repede de către un Donato hotărât să nu mai retrăiască acele momente, iar golgeterul viitoarei campioane a semnat victoria finală a unui oraş, a unei regiuni şi a întregii Spanii, care s-a săturat de uralele "Campeones, Campeones", venite mereu dinspre Madrid şi Barcelona.

Elevii lui Irureta, care în '70 şi '73 cucerea două titluri în tricoul lui Atletico, au fost de neoprit în acest joc, după care fiesta a continuat până spre dimineaţă pe străzile oraşului, unde Piaţa "Cuatro Caminos" (Patru drumuri) a adunat un întreg oraş cufundat într-o mare uriaşă de culori alb-albastre...

BARCELONA – CELTA 2-2

Kluivert (49 - penalty, 52) – Tomas (29), Turdo (35).

Cu Figo şi Rivaldo în tribune, catalanii au arătat ca o echipă resemnată, deşi şansele pentru un nou titlu obţinut in extremis existau, dar Kluivert, de unul singur, nu a putut salva onoarea unei Barcelone şifonată serios după ce a ratat totul, într-un final de sezon mai promiţător ca niciodată, dezamăgire care l-a făcut pe Josep Lluis Nunez să demisioneze după 22 de ani petrecuţi în fruntea clubului căruia i-a dedicat pasiune şi dragoste, încununate cu 28 de trofee pentru clubul blau-grana.

După 3 sezoane în care a luat de două ori titlul, Louis Van Gaal încheie un ciclu la clubul catalan, lăsând în urma sa regrete şi multe "lalele" olandeze...

VALENCIA – R. ZARAGOZA 2-1

Sundgren (60 autogol), Cl. Lopez (70) – Milosevici (6)

Cu şanse teoretice la titlu, elevii lui Txetxu Rojo, (eliminat în minutul 86) au început în forţă, dar s-au stins după ce spiritul de pe "Mestalla" a început să renască, echipa lui C. Lopez arătând ambiţie şi forţă, într-un final de ediţie care se va încheia miercuri la... Paris. Intrat în minutul 46, Adi Ilie a arătat că nu mai cadrează într-o echipă care s-a descurcat foarte bine şi fără el, iar Yordi, de la oaspeţi, a luat galben înainte să intre pe gazon, iar peste 10 minute l-a primit şi pe al doilea, plecând la duş odihnit, dar nervos!

REAL – VALLADOLID 0-1

Victor (23)

Şutul senzaţional de la marginea careului peste Casillas a însemnat golul etapei şi a adus a 3-a victorie albvioleţilor la Madrid, în faţa echipei care l-a pierdut pe Savio (accidentat) dar l-a obţinut sub semnătură pentru sezonul viitor pe antrenorul care prin metodele şi calmul său i-a surprins pe toţi (Del Bosque). Oaspeţii sunt a 10-a echipă care "fură" de pe "Bernabeu", de unde au zburat 26 de puncte într-un sezon catastrofal, dar care pe 24 mai poate fi încununat cu Liga Campionilor, dacă Mendieta şi Claudio Lopez nu vor prinde o zi normală!

ATH. BILBAO – ALAVES 2-1

Guerrero (17), Carlos Garcia (61) – Julio Salinas (45)

Derby-ul basc s-a disputat într-un moment de calm, deşi cu o eventuală victorie a oaspeţilor, echipa lui Contra intra în Liga Campionilor, după un sezon excelent în care cu două etape înainte de final visa chiar titlul! Antrenorul Luis Fernandez a spus adio după 4 ani publicului de pe "San Mames", alături de Ferreira, iar la oaspeţi J. Salinas a mai prins un şut care îl lasă la 4 goluri de Puskas în clasamentul "all-time" al bomberilor din Primera Division (152 de goluri).

MALLORCA – ATLETICO 1-2

Eto'o (14) – Paunovici (6), Solari (32)

A fost nevoie de un nou antrenor, Fernando Zambrano (de la Atletico "B"), pentru ca echipa madrilenă să se trezească după 15 etape fără victorie, în cel mai dezastruos an al existenţei sale, după ce miercuri Jesus Gil, a terminat-o şi cu Antici, care în 11 etape cât a activat, nu a văzut victoria, dar a lăsat clubul, în finala Cupei Spaniei şi în liga a II-a!

Gazdele au pierdut momentan legătura cu Europa şi în acelaşi timp pe Lauren, care a semnat pentru Arsenal.

SEVILLA – RAYO 2-3

Jesuli (13), Jurici (65) – Canabal (1), Bolo (37), Hernandez (67).

În faţa unui public redus, Sevilla FC s-a deplasat la Almendralejo, pe terenul Extremadurei, în cel de al 3-lea "exil" al său după răfuiala cu Betis, pierzând din nou un joc de care nu mai avea nevoie şi în care arbitrul Diaz Vega a spus "adios", iar madrilenii au realizat cea mai bună performanţă a lor în Primera Division.

Sâmbătă, 20 mai:

NUMANCIA – BETIS 1-2

Delgado (62) – Canas (84), Rivas (87).

Echipa lui Barbu a ajuns la un pas de retrogradare, după un sezon bun pentru o formaţie care a venit pentru prima oară în elita fotbalului, în vreme ce oaspeţii au demonstrat prea târziu că se putea mai mult. Realul a făcut o propunere Betisului, oferindu-l pe Morientes în schimbul lui Alfonso şi Fernando.

OVIEDO – R. SOCIEDAD 0-1

Barkero (72).

Joc fără miză pentru ambele echipe, care au evitat retrogradarea, după un sezon foarte slab de ambele părţi, cu Oviedo în postură de echipă care "a lucrat" mai bine într-un campionat curat, care dealtfel nu lasă loc de dubii. Bascii nu au mai învins în ultimele 5 jocuri, dar devreme ce Sevilla şi Atletico au făcut la fel, nici nu mai era nevoie.

MALAGA – RACING 0-0

Ceea ce trebuia să fie duelul golgeterilor (Catanha – Salva) a fost, de fapt decepţia etapei, ambele echipe evoluând şters, aşteptând finalul meciului şi în acelaşi timp al campionatului. Trupa din Santander a reuşit al 7-lea egal în ultimele 8 etape, devenind "regina remizelor".

CLASAMENT FINAL

1(.1). DEPORTIVO	38	21	6	11	66-44	69	+12
2(.2). BARCELONA	38	19	7	12	70-46	64	+7
3(.5). VALENCIA	38	18	10	10	59-39	64	+7
4(.3). ZARAGOZA	38	16	15	7	60-40	63	+6
5(.4). REAL	38	16	14	8	58-48	62	+5
6(.6). ALAVES	38	17	10	11	41-37	61	+4
7(.7). CELTA VIGO	38	15	8	15	45-43	53	-4
8(.9). VALLADOLID	38	14	11	13	36-44	53	-4
9(10). R.VALLECANO	38	15	7	16	51-53	52	-5
10(.8). MALLORCA	38	14	9	15	52-45	51	-6
11(13). ATH.BILBAO	38	12	14	12	47-57	50	-7
12(11). MALAGA	38	11	15	12	55-50	48	-9
13(17). R.SOCIEDAD	38	11	14	13	42-49	47	-10
14(12). ESPANOL	38	12	11	15	51-48	47	-10
15(14). SANTANDER	38	10	16	12	52-50	46	-11
16(16). OVIEDO	38	11	12	15	44-60	45	-12
17(15). NUMANCIA	38	11	12	15	47-59	45	-12
18(18). BETIS	38	11	9	18	33-56	42	-15
19(19). ATL.MADRID	38	9	11	18	48-64	38	-19
20(20). SEVILLA	38	5	13	20	42-67	28	-29

* in caz de egalitate de puncte, primul criteriu de departajare este jocul direct, după care urmează golaverajul. În dreptul fiecărei formaţii este trecut cel mai bun realizator

Makaay	22g
Kluivert	15g
Mendieta	13g
Milosevici	20g
Raul	17g
J.Salinas	8g
McCarthy	8g
Victor	13g
Canabal	11g
Diego Tristan	17g
Etxeberria	11g
Catanha	24g
De Paula	9g
Tamudo	10g
Salva	27g
Dely Valdes	11g
Ruben Navarro	10g
Alfonso	10g
Hasselbaink	23g
Juan Carlos	12g

SEGUNDA DIVISION Etapa nr. 40: Osasuna – Tenerife 5-0; Cordoba – Villarreal 2-4; Atletico "B" – Recreativo 1-0; Compostela – Levante 4-1; Logrones – Eibar 0-1; Lleida – Getafe 3-0; Albacete – Extremadura 3-1; Salamanca – Badajoz 2-2; Leganes – Sporting 2-1; Merida – Toledo 1-1; Las Palmas – Elche 4-1.

Clasament: 1. Las Palmas 68 p (virtual promovată, după 13 ani); 2. Villarreal 65 p; 3. Osasuna 63 p; 4. Salamanca 60 p; Extremadura 60 p.

Goleadores rumanos

BARBU (Numancia) 6g.
ADRIAN ILIE (Valencia) 5g
GÂLCĂ (Espanol) 5g
CONTRA (Alaves) 2g
FILIPESCU (Betis) 1g
GABI POPESCU (ex. Numancia) 1g

SPANIA ÎN EUROCUPE

Champions League: Deportivo, Barca, Valencia Zaragoza (o înlocuieşte Real, dacă "albii" câştigă finala de la Paris).

Cupa UEFA: Atletico sau Espanol (câştigătoarea Cupei Spaniei), Real (Zaragoza în locul Realului, dacă aceasta câştigă C1), Alaves.

Cupa Intertoto: Celta, Valladolid.

Au retrogradat în Segunda: Betis, FC Sevilla şi Atletico.

PAGINĂ REALIZATĂ DE NELU SERE

Dezamăgiți de deznodământul de la Vâlcea, CLAUDIO ZAMBON și NICOLAE VÂRZARIU caută soluții

POLI în căutarea diviziei pierdute...

p.5

UMT nu e dispusă să-şi cedeze locul!

FOTBAL vest

Anul 10 • Nr. 420 • 30 MAI - 6 IUNIE 2000 • 4.000 lei

Se difuzează în ARAD, BIHOR, CARAŞ, HUNEDOARA, TIMIŞ

p.4

ŞTEFĂNESCU A DOUA OARĂ ÎN BANAT...

"Sunt un luptător! Vin la Reşiţa ca să promovez!"

CUTREMURELE SCUTURĂ VESTUL

Un nou pol la Arad?

p.11

CORAŞ renunţă la UTA pentru "C"!

Rotariu dat afară!

Claudio Zambon a epurat luni lotul polist. Iosif Rotariu, care rămăsese ca printr-o minune în echipă la "curăţenia" de luna trecută, este capul listei de 8 jucători la ale căror servicii s-a renunţat. "Nu s-a aliniat antrenamentelor fixate din ziua imediat următoare eşecului de la Vâlcea, şi până la 31 mai, şi avem informaţii că ar fi iniţiat o răzmeriţă în lot", a spus, despre Roti, Nicolae Vărzariu, consilierul lui Zambon. Marcel Băban şi Claudiu Balaci, care n-au spus nici ei "da" apelului lui Gabor, au fost puşi pe liber, pe lista neagră figurând şi Militaru, Miculescu, Mihai şi portarii Micşa şi Călin Frunză. "Ne chinuim cu diverse soluţii, să reuşim obţinerea unui loc în B, şi când colo jucătorilor nici că le-ar păsa. Să nu se prezinte la nişte antrenamente?! A fost tare dezamăgitor pentru Zambon!", a spus Silviu Sarafoleanu, membru în Comitetul Director al clubului din partea Consiliului Local. După ce sita a cernut, în lotul lui Poli au rămas 11 jucători: Mioc, Utfineanţ, Stupar, Sorin Frunză, Stoican, Naidin, Bota, Micu, Crişanov, Sasu şi Mif.

Vocea Porumbelului De Onoare

(nu iese fum fără zvon, pe cuvânt... de onoare)

Dacă ştiam cum se juca la Vâlcea nu-mi mai toceam aripile să zbor până acolo! Dar măcar mi-am întărit o concluzie mai veche. De câţiva ani.buni de zile, fotbaliştii lui Poli dau de-a moaca-n minge pe teren, fiind mai mult cu ochii spre tribuna oficială, aşteptând să vadă ce le "rezolvă" conducerea! Antrenorii sunt mai mult cu urechile la radio, să afle dacă nu-i ajută alţii! Aşa a fost şi cu Bacăul la retrogradarea din A, aşa a fost şi cu Vâlcea la retrogradarea din B! Aşa a fost pentru că într-un retur în care se căuta salvarea, antrenorii şi jucătorii lui Poli, acolo, pe teren, au adus din deplasare două puncte amărâte! Acum aud că unii dintre aceşti jucători nu mai vor să se antreneze ci îşi cer drepturile!?! Ce drepturi? Păi, în locul lor, mi-aş lua dreptul să stau închis în casă de ruşine! Ce ruşine? La Vâlcea, după meci, în timp ce Zambon era chircit de supărare, o serie de jucători dădeau zâmbitori autografe... În locul lui Zambon n-aş da doar câţiva afară, aş intra cu buldozerul în lotul lui Poli şi în aparatul administrativ. Sper că aşa va face. Şi sper ca Timişoara să înţeleagă, să-l ajute şi să se ralieze la ce va face. Sper ca adevăraţii timişoreni să se adune în jurul lui! Şi aici nu mă refer la...cetăţenii de onoare. Să-l facă Severinul pe Călinescu cetăţean de onoare. Din punctul nostru de vedere, poate să rămână "Bragadir" la Bucureşti. E murdar să te foloseşti de fotbal ca să faci politică. Iar dacă vrei să faci... politica fotbalului, după ce şapte ani de zile te-ai folosit de numele Timişoarei, mai dă o fugă cu helicopterul până la tribuna a doua a lui Poli. Mai lasă-ne cu stadionul Cotroceni şi Fulgerul Bragadiru. Bineînţeles că n-am dreptate în fotbalul românesc. Cum să am când dl. Călinescu ne-a convins că Severinul are dreptate. Ne va convinge poate în viitor şi cu Bragadiru.

ION GOLUMBU

ÎNTR-O LUNĂ AFLĂM DACĂ SE VINDE DEVA

Simion Todoni aşteaptă alegerile

p.9

DUPĂ UN AN...

FERI TISZA revine la UTA!

p.5

radio Vest 88,7 MHz STEREO

B-dul Mihai Viteazu 1 bis, Timişoara 1900 RO ✦ OP 5, CP 652
Tel. +40 - (0)56 - 194.816; 194.818; fax: +40 - (0)56 - 194.823

urechea ciulită

VICTOR ROŞCA (antrenor Corvinul), între a rămâne şi a pleca de la Hunedoara: **"Trebuie să mă dumiresc ce intenţii are Corvinul, pentru anul viitor. Totul a fost frumos, dar această la dolce vita, să fii acolo, pe locurile 3-4 nu mă satisface"**

ALIN NICOLESCU (portar Flacăra Râmnicu Vâlcea), în minutul 25 al partidei cu Poli, într-un respiro între atacurile oaspeţilor, după ce a luat o gură de apă din sticla aşezată lângă bară: **"Ce meci greu avem! Să moară mama!"**

Un spectator vâlcean, strigându-i centralului Sorin Corpodean spre finele celor 6 minute de prelungire la capătul meciului Flacăra – Poli, care tindea să se încheie la ora 13, la 120 minute după debutul său: **"Fluieră odată, că o prinde turul pe Poli tot în B!"** (notă Bugs Bunny: şi dacă va fi chiar aşa?)

DUMITRU VLAICU (vicepreşedinte Corvinul), anticipând corect deznodământul luptei din subsolul seriei a II-a, cu 45 de minute înaintea ultimei etape: **"Poli va pierde la Vâlcea, iar Bihor va bate la Chimica!"**

MIRCEA GOVOR (preşedinte Olimpia), flancat de doi body-guards, exprimându-şi părerea cu privire la cel mai sportiv public din BII, pentru acordarea trofeului "Fair-Play", decernat de Radio Timişoara: **"UMT! Serios! Ne-am simţit cel mai bine acolo! Le-am dat bere câtorva spectatori şi au început să strige <<Hai Olimpia>>!"**

Un membru al staff-ului Flacărei, complet ud de şampanie, ca mai toţi din anturajul gazdelor, referindu-se la retrogradarea lui Poli: **"Zău că-mi pare rău' de ăştia! Oraş mare! Mai bine nu le dădeam meciul celor de la ASA!"**

CĂLIN MARIŞ (la ultimul antrenament al UTA-ei înainte de vacanţă): **"Am mâncat dimineaţă nişte şuncă sărată şi mor de sete. Mă duc să beau apă, dar mi-e teamă că nea Marcel mă ceartă."**

EMILIAN DIACONESCU (la sfârşitul partidei Motorul – Şoimii Lipova), către Irimia: **"Felicitări Irimia! Numai tu şi Marcheggiani aţi reuşit eventul!"**

CAMERA ASCUNSĂ A LUI FOTOFUCHS

ILIE ŞI IOSIF ROTARIU, DOI FRAŢI CARE AU RATAT ŞANSA DE A FI ADVERSARI ÎN DIVIZIA C

Scârţ scarţ până marţ'

Duminică, 21 mai

Campioana Dinamo Bucureşti nu i-a mai prelungit contractul mijlocaşului Ionuţ Lupescu. Internaţionalul a câştigat în sezonul trecut 250.000 dolari, acum a solicitat 300.000, însă clubul i-a oferit doar 200.000, situaţie cu care Lupescu nu a fost de acord. El urmează să se transfere, probabil în Turcia.

Luni, 22 mai

Mircea Sandu, preşedintele FRF, a avut o întrevedere de peste două ore cu arbitrii din lotul A, anunţându-i că ediţia viitoare a campionatului va fi foarte dificilă pentru "cavalerii dreptăţii". **"Voi veţi fi sacrificaţi. Preşedinţii îşi vor lua măsuri între ei, jucătorii între ei"**. Înduioşător până la lacrimi, ce mai! ● Antrenorul lui Chelsea, Gianluca Vialli l-a oferit pe Dan Petrescu lui West Ham în schimbul lui Trevor Sinclair, tranzacţie neagreată de jucătorul român, care mai are încă doi ani contract cu gruparea din vestul Londrei.

Marţi, 23 mai

Conducerea Federaţiei Române de fotbal consideră că premiul maxim pe care l-ar putea încasa un jucător al naţionalei României în cazul în care aceasta ar câştiga titlul continental s-ar ridica în jurul sumei de 100.000 dolari. De remarcat că UEFA plăteşte echipei campioane 9 milioane dolari, iar între federaţie şi jucători a intervenit o înţelegere prin care 40 la sută din suma pe care o va vărsa UEFA în contul FRF să revină jucătorilor şi staff-ului tehnic al naţionalei. ● S-a vehiculat ideea ca arbitrii din campionatul primei divizii să fie plătiţi din sumele pe care cluburile le au de încasat din drepturile de televizare ale partidelor. Echipele participante ar urma să verse într-un cont special toţi banii înainte de campionat şi să scape astfel de o grijă.

Miercuri, 24 mai

Există probleme în ceea ce priveşte suma de bani pe care CSM Reşiţa ar urma să o primească pentru transferul lui Cristian Chivu la Ajax. ● 10 jucători ai naţionalei au semnat un contract cu Antena 1 pentru o transmisie directă zilnică, pe perioada Euro. Cei 40.000 de dolari pe care postul TV urmează să-i plătească jucătorilor vor fi donaţi de aceştia pentru zonele sinistrate în urma inundaţiilor care au avut loc în ultima vreme în ţara noastră.

Joi, 25 mai

A avut loc ultima etapă din cadrul seriei a II-a a Diviziei B, care a stabilit celelalte două echipe care vor lua calea Diviziei C în sezonul viitor. Ele sunt Politehnica Timişoara şi Chimica Târnăveni, ca urmare a rezultatelor negative pe care acestea le-au înregistrat în partidele susţinute (1-2 în contul timişorenilor la Vâlcea, şi o înfrângere cu 0-1 pentru mureşeni acasă, în compania celor de la FC Bihor).

Sâmbătă, 27 mai

Echipa naţională a României a susţinut la Amsterdam, pe celebra Arena, un joc de verificare în compania selecţionatei Olandei. Gazdele au învins cu 2-1, golurile întâlnirii fiind realizate de Overmars (min. 43) şi Kluivert (min. 68) pentru olandezi, respectiv Viorel Moldovan (min. 70) pentru tricolori. În faţa a 35.000 spectatori, tricolorii au aliniat următoarea formulă de echipă: Lobonţ – Filipescu (58, Contra), G. Popescu, Ciobotariu, Chivu – D. Petrescu (46, D. Munteanu), Lincar, Hagi, Măldărăşanu (71, Fl. Petre) – V. Moldovan (73, Ganea), Mutu. De partea cealaltă, Frank Rijkaard a trimis în teren următorii jucători: Van der Sar – Ooijer Stam (46 Konterman) F. de Boer, Zenden – Seedorf, Winter, Cocu, Overmars (88, Van Vossen) – Bergkamp (72, Makaay), Kluivert (85, Van Hooijdonk).

Următorul meci al echipei României se va juca la Bucureşti, pe 3 iunie, împotriva echipei Greciei.

OCHI DE VULTUR

FINK FENSTER

Cerinţa dumneavoastră este sortimentul nostru

- FERESTRE
- UŞI
- VERANDE
- WINTERGÄRTEN

PVC CU GEAM TERMOPAN

TIMIŞOARA, Str. Cozia Nr. 83 Tel./Fax: 056/221.328 Tel. 056/184.854
Secţie producţie: SANISLĂU (jud. Satu Mare) , tel/fax: 098/59.03.77

REPLAY

Lecţia de geografie

Ce face ziaristul român când se termină campionatele şi nu mai are "obiectul muncii"? Pleacă peste Ocean într-un turneu–şuşă, alături de o echipă–şuşă sub numele de selecţionata divizionară a României. Din teribilele editoriale pe care ni le serveşte zi de zi într-un colţ de primă pagină, n-avem încotro şi învăţăm geografie cu respectivul profesor de ocazie. Că ne interesează sau nu când s-a inaugurat Canalul Panama sau câte vase ancorează în celebrul port, primim aceste date extrem de interesante, actuale şi folositoare, pe care respectivul profesor ni le putea băga pe gât stând pe o terasă din Cişmigiu şi citind un atlas geografic nu neapărat foarte competent şi nici foarte nou.

În editorialul de sâmbătă însă, am primit nişte informaţii care, după citirea lor, ni s-a întâmplat să ni se deschidă briceagul în buzunar de unul singur. Citez din cele scrise despre timpul din Ciudad de Panama, desigur capitala statului cu acelaşi nume : "În sfârşit, aici fiind **IARNĂ** (sublinierea ne aparţine) normal ar fi să plouă. Cerul se umple de nori, dar atât, previziunile meteorologice infirmându-se zi după zi, spre necazul panamezilor".

Mă opresc aici, nu înainte de a specifica, dacă nu l-aţi descoperit deja, numele profesorului de geografie şi organul de presă la care este angajat: Ovidiu Ioanitoaia, Pro Sport.

Dacă respect nu e, nimic nu e

Nu de puţine ori am scris despre diferite meciuri din campionatele româneşti, mai mici sau mai mari, care sunt devansate cu 5-10 minute, pentru ca arbitrul nu care cumva să piardă trenul spre casă (vă mai amintiţi probabil de un memorabil CFR – Poli, disputat în toamna anului 1995 pe arena de la Gara Mare, arhiplină, când Adrian Porumboiu, pe atunci arbitru FRF), şi-a permis să înceapă meciul cu 10 minute mai devreme, că aşa a impus el celor două echipe. Echipa care au tăcut chitic şi au înghiţit găluşca pentru că, nu-i aşa, nu-i bine să-l superi pe Arbitru, indiferent cum s-ar numi el, fiindcă nu ştii niciodată când te mai arbitrează şi te ţine minte ("Bine, bine, voi aţi fost ăia care m-aţi făcut să pierd trenul şi să stau încă vreo 9-10 ore aiurea, în loc să fiu acasă"). Ceea ce îşi permit arbitrii de la noi, desigur cu complicitatea cluburilor, în condiţiile de mai sus, se numeşte totala lipsă de respect pentru competiţie, jucători şi mai ales, spectatori.

Mi-am amintit de chestiile astea sâmbătă, pe la ora 17, când începeam să urmăresc partida amicală Anglia – Brazilia. Comentatorii meciului cu pricina ne-au adus la cunoştinţă, cu glasul tremurând, că partida se va amâna cu jumătate de oră. Până să primim explicaţiile, fiecare dintre cei interesaţi nu şi-au putut stăpâni o întrebare : De ce oare? trecându-ne prin minte tot felul de motive. Probabil nimeni nu s-a gândit că amânarea se datorează unei pene de curent la metroul londonez, care a blocat traficul acestuia, spectatorii nereuşind să ajungă în timp util la stadion la ora oficială de începere a partidei! Vă daţi seama că întârzierea a adus oarece prejudicii mai ales televiziunilor, care normal, au un program bine stabilit pe ore, dar poate şi altor spectatori, prezenţi deja la meci, care şi-au programat după partidă cine ştie ce alte activităţi legate de o anumită oră. Dar nu! Pentru ca toţi cei care erau în posesia biletelor de intrare să ajungă la teren în minutul 1 al întâlnirii, s-a hotărât ca meciul să înceapă cu o jumătate de oră întârziere. Sunt convins că multor jucători sau celor doi antrenori nu le-a picat prea bine, dar nimeni n-a zis nimic. Şi asta pentru că "acolo" jucătorul şi în general omul de fotbal ştie că trăieşte de pe urma spectatorului. Şi atunci acţionează în consecinţă. Probabil că într-o situaţie similară, pe malurile Dâmboviţei am fi auzit de prin gurile pline cu dinţi de aur ale federalilor : "Şi ce treabă am eu că nu-i curent la metrou? Doar n-o să amânăm meciul. Ce-ar zice oaspeţii? Treaba lor, trebuiau să plece mai repede la stadion. Cum să decalăm meciul, când şi aşa biletele pe care le-am pus în vânzare sunt aproape gratuite""

Cam asta ar fi una dintre multele diferenţe între fotbalul "lor" şi "al nostru". Şi de aici ar putea porni totul..

Birjarii Dinu şi Lucescu

De când cu explozia asta de meciuri internaţionale la TV, vezi după cele 90 de minute antrenori ale căror echipe s-au bătut (uneori şi la propriu) pe viaţă şi pe moarte că se felicită zâmbitori, îşi dau mâna şi găsesc câteva cuvinte frumoase pentru celălalt. Mi se pare normal, mi se pare civilizat, mi se pare omenesc!

Prin purcoiul de meciuri fotbalistice, mai aruncăm câte un ochi şi spre cele din campionatul românesc, bineînţeles din divizia "de elită". Şi ce auzi? Păi dacă microfonul de fond este suficient de aproape de un Florin Halagian, să zicem, dacă urmăreşti partida alături de fiul tău de, să zicem 5-10 ani, trebuie să te aştepţi la nişte întrebări din partea lui care îi depăşesc vârsta şi pe care, cu siguranţă nu ţi le-ar fi pus dacă nu se uita la televizor, "la meci". Probabil că bătrânii birjari s-ar înroşi de mama focului dacă l-ar auzi pe armean apostrofând proprii jucători sau arbitrii.

Unii spun că "De unde nu e, nici Dumnezeu nu cere". O fi aşa. Numai că presa bucureşteană ne-a informat despre înjurăturile ordinare pe care şi le-au adresat doi aşa zişi intelectuali ai fotbalului românesc, Mircea Lucescu şi Cornel Dinu, în timpul partidei dintre echipele lor în Cupa Ligii. Consideraţi de mulţi (chiar şi de rezultatele echipelor lor din ultimii ani) cei mai buni antrenori din campionatul intern, foştii coechipieri din anii '60-'70 la Dinamo şi la naţională au atins grotescul, devenind, prin comportamentul şi limbajul folosit, ultimii oameni ai momentului. Chiar dacă ei au reprezentat ceva, cândva, în fotbalul românesc, nu pot să nu le dau un sfat : băieţi mai lăsaţi-ne cu ifosele şi inteligenţele voastre vreo doi ani şi reveniţi pe stadioane atunci când aţi ajuns la condiţia de oameni civilizaţi, condiţie pe care o invocaţi ori de câte ori aveţi ocazia! Fotbalul nostru, aşa cum e el, nu are nevoie de înjurături de maidan, mai ales când vin de la doi aşa zişi intelectuali. Ruşine să vă fie!

FAX REPLAY

FOTBAL vest
editat de
IATSA Timişoara 2 SA
Str. Paris nr 2A Timişoara
Tel/fax 056 / 293.801
Adresa INTERNET:
www.timisoara.com/fotbalvest
E-MAIL: Fotbalvest@iatsa2.dnttm.ro

Directori onorifici: MARCEL TOLCEA, RICHARD ANDRESS
Director: DUKI POPOVICI
Redactor şef: SANDU USUSAN

Colectivul redacţional:
MARIUS BREAZU, PETRU FUCHS, CORNEL BOCIORT, CĂLIN VEGHEŞ, ALIN RADOVAN, MIHAI COMŞULEA, STELIAN ROTARIU

Editorialişti: MIKI JUNEA, JACKIE IONESCU

Redactori colaboratori:
ŞTEFAN MARTON, CIPRIAN TRANCĂ, GHIŢĂ OCHIŞOR, CRISTIAN SERTEA, LUCIAN HIDIŞ, ALEX IZVERNARI, FLORIN MATEI, VALI CĂRĂBAŞ, DORIN ANA, DAN BOBOUŢANU, BRANKO VUIN, VIOREL NICULA, NELU MICU, ŞTEFAN MĂNESCU

DIFUZARE
MOLNAR LASZLO
tel. 056/293.801

PUBLICITATE
KOLEA TOTH-SOMORAY
tel. 056/293.801 mobil: 092-549955

Tipar
WEST TIPO INTERNATIONAL

Nu-i vestiaru' seif de bancă

CRIŞANOV, TURIST PE OLT

A marcat două goluri în cele doar 37 de minute jucate ca rezervă contra motrenilor, în etapa a 33-a. A înscris alte două "boabe" în amicalul de peste 6 zile, de la UTA. A făcut deplasarea la Râmnicu Vâlcea, nefiind însă inclus în lotul de 16 jucători ales de Gabor pentru meciul cu Flacăra. **"Antrenorul mi-a justificat că domnul Zambon vrea să-l vadă în lot pe Călin Bota"**, a spus **Crişanov**, printre lacrimi, după eşecul din Zăvoi. **"Am avut de ales între el şi Mihai şi cum nu aveam nici un fundaş pe banca de rezerve, a trebuit să renunţ la Crişanov"**, a fost explicaţia lui Romulus Gabor, de parcă Poli, prezentă pe Olt în căutarea unei victorii, s-ar fi putut lipsi de aportul celui mai în formă jucător ofensiv al momentului. Hilar este că italianul Claudio Zambon a aflat de neincluderea lui Alin Crişanov în lotul pentru partida de joia trecută abia sâmbătă, la Timişoara. Şi-acum, cea mai "beton" justificare. Conform lui Ioan Cojocari, secretarul Primăriei, Crişanov, ar fi fost dat deoparte pentru acest meci în baza faptului că s-ar fi aflat între cei 5 jucători bănuiţi de a fi "trântit" meciul cu Flacăra Vâlcea din tur, de la Timişoara, pierdut cu 3-0. **"Dintre ăia, doar Balaci să joace"**, ar fi sunat alegerea făcută. Ce legătură avea meciul jucat cu exact o jumătate de an înainte, cu ce-ar fi putut reuşi în Zăvoi Crişanov în locul unor jenanţi Balaci sau Sasu?

CU POLI PÂNĂ LA PECICA

Anunţul dat de **Red Fighters** înaintea partidei cu Inter, cum că va organiza un show cu ocazia retrogradării lui **Poli**, a fost aşteptat cu nerăbdare de cei aproape 1000 de oameni, care joi dimineaţa s-au aflat întâmplător în concediu sau au chiulit de la servici. Tribuna oficială a fost arhiplină, mai mulţi candidaţi făcându-şi apariţia şi plictisindu-se apoi de groază, fiindcă fotbalul nu-l înţeleg şi nu-l simpatizează.

Red Fighetrs n-a dat nici un spectacol. Oaspeţii au fost primiţi cu aplauze discrete, chiar dacă anul trecut erau blestemaţi pentru cele 3 puncte cedate prieteneşte Mediaşului. Luca şi ai săi tovarăşi nici măcar n-au stat în tradiţionalul loc rezervat la tribuna a II-a. Şi totuşi, băieţii, care schimbă valută în faţa hotelului Parc, au aduş o cruce şi câteva lumânări. În jurul lor s-au adunat imediat şi alţi duşmani ai sărmanei Poli, iar spectacolul prezentat, chiar fără amploare, a mângâiat inimile spectatorilor. E clar că nu va fi niciodată pace între UTA şi Poli, indiferent de divizia în care cele două se vor întâlni de-a lungul anilor. Refrenul preferat, sloganul zilei a devenit cântecul: **"Până la Pecica, cu Poli până la Pecica!"** Oamenii n-au părut deloc afectaţi de clasarea UTA-ei în afara podiumului, retrogradarea vecinilor fiind inspirată din proverbul cu capra.

Tot ce apare în acest colţ poate fi folosit împotriva celui care a declarat

MARCEL CORAŞ (la sfârşitul ultimului joc pe banca UTA-ei): **"Oricare antrenor român, adus în iarnă la UTA, ar fi promovat-o în Divizia A!"**

"ÎMI PARE RĂU DE POLI!"

Leit-motivul vâlcean al finalului de meci a fost **"Sincer, îmi pare rău că au căzut ăştia"**. Galeria gazdelor, după fireştile trivialităţi adresate bănăţenilor înaintea şi în timpul disputei, la care Commando Viola a răspuns cu aplauze şi încurajări fair-play, iar apoi, după şi mai fireştile scandări de final **"Luptăm, luptăm, la anu' promovăm!"** sau **"Pentru Primărie, facem galerie!"**, a găsit în final câteva minute şi pentru "Poli": **"Timişoara! Timişoara!"**. Astfel au strigat vâlcenii, aidoma băcăuanilor acum 3 ani, încât, de erai mai slab de înger, îţi dădeau lacrimile. Cert este că prestaţia şi atitudinea ultraşilor din galeria **Commando Viola**, vreo 160 la număr, şi care au făcut deplasarea pe Olt în noaptea dinaintea meciului, cu 4 autocare, dintre care unul s-a defectat la întoarcere, au fost mai mult decât la înălţime. Probabil că fanilor nici nu le mai era necesar îndemnul lansat de Vârzariu înaintea meciului: **"Să fiţi fair-play!"** Tinerii vroiau oricum să arate că, măcar dacă n-are echipă, Timişoara are o adevărată galerie, nu o difuzoare de înjurături a la restul galeriilor din ţară. Însoţiţi şi de soţii Birău, cărora parcă nu le-a fost de-ajuns eşecul Reşiţei, cei din Commando Viola s-au arătat dezamăgiţi la final mai ales de Sasu, dar şi de Rotariu şi Balaci. Cât despre atitudinea Aradului, fanii timişoreni au spus doar atât: **"Le urăm ca inovaţia lor cu lumânările la adresa lui Poli să nu se întoarcă odată împotriva lor!"** Cineva din Timişoara a retrogradat totuşi cu fruntea sus...

RE...PLICI

Un ins din anturajul vâlcenilor, la ieşirea acestora la încălzire, înaintea meciului **Flacăra – Poli**, arătând către mijlocaşul **Catargiu** şi adresându-i-se lui **Ioan Cojocari**, secretarul Primăriei Timişoara: **"Asta a dat gol în tur, pe Bega!"**

Ioan Cojocari, în replică: **"În tur, la Timişoara, n-a dat gol numai cine n-a vrut! Dacă aţi fi avut numai meciuri asemănătoare cu cel din tur de la Timişoara, în toamnă aţi fi ajuns în Liga Campionilor!"**

GHICI CINE VINE LA PECICA...

După ce **Pasini** a renunţat la a mai da echipament şi bani de contracte iar **Gian Pio del Monaco** a părăsit echipa odată cu finalul campionatului? Nedorit nici cum de cei care încă se mai îngrijesc şi ocrotesc echipa, debarcarea lui del Monaco este logică, ţinând cont că ea era preconizată de mult timp. În sfârşit, litigiul cu Alba Iulia a încetat prin achitarea a circa 150 milioane lei. După ce Ştefeligă, Pavel şi Munteanu s-au luptat pentru Jean Pădureanu, o singură problemă majoră pare a sta pe capul conducătorilor. Dar dacă prietenia dintre Flavius Măduţa şi **Adi Lucaci** e la aceleaşi cote ca în urmă cu 2-3 ani, atunci problema se rezolvă în doi timpi şi trei mişcări, adică Lucaci va fi peste două săptămâni antrenor principal la Vest Petrom.

BOTIŞ LA REGGIANA

Miercuri la ora 13,30, **Sorin Botiş**, însoţit de Antonio Antonucci şi Prince Ikpe au făcut "pa-pa" cu mâna, din avion, foştilor colegi, în timp ce decola spre Italia. Botiş va sta la **Reggiana** în jur de două săptămâni şi va participa la antrenamente asmenea lui Njoku şi Ikpe. Sorin însă a aterizat prost, căci la Reggiana e vacantă încă vreo 3 zile. Neavând de lucru, el face pe turistul, pe post de ghizi fiind cei doi nigerieni familiarizaţi cu oraşul. Când se va întoarce în Arad, Botiş va fi aspru certat de vecinul şi prietenul său Panin, pentru că nu şi-a respectat promisiunea de a-l suna la telefon imediat ce a ajuns în Peninsulă.

POLI LA ZONALE, MUŞAT ACASĂ

100 mărci germane de căciulă pentru câştigarea turneului, 75 pentru locul 2 şi 50 pentru poziţia a treia, plus promisiunea că, în cazul calificării la faza finală premiile vor fi mai consistente, iată stimulentul cu care s-au deplasat juniorii B ai **Politehnicii**, antrenaţi de **Dorel Maşcovescu**, şi însoţiţi de Octavian Popescu, la faza zonală a campionatului naţional, şi care va demara miercuri la Târgu Mureş, la patrulater mai aliniindu-se Viitorul Craiova, Steaua şi gazda ASA. Aşadar un prim semn că **Zambon** are în gând şi revitalizarea sectorului juvenil la alb-violeţi. Şi apropo de acesta, **Petre Muşat** nu mai are nici în clin nici în mânecă la Poli, fiind eliberat şi din postul de antrenor la Centru de copii şi juniori.

Roşca şi cauza pierdută

"Am dovezi că unica salvare rămasă, nu era echipată corespunzător" l-a interpelat preşedintele polist **Tavi Roşca** la finele meciului de la Vâlcea pe observatorul FRF **Aron Huzu**, spunând că va depune contestaţie, cerând omologarea jocului cu 3-0 pentru alb-violeţi. **"Eu am verificat-o şi era în regulă, dar n-ai decât să depui contestaţie. Lupţi însă pentru o cauză pierdută!"**, i-a replicat sibianul. Ambulanţa incriminată rămăsese unica în Zăvoi din minutul 35 şi până la 12,07, atunci când cea-laltă salvare, care-l transportase pe accidentatul Durdun, revenise de la spital. Un calcul simplu spune că la 3-0 pentru Poli, echipele se aflau la egalitate de puncte şi acelaşi golaveraj, cu timişorenii superiori la capitolul goluri marcate. Rezultatul? Flacăra, retrogradată. Dar era vorba de paiul înecatului. Oricum, gazdelor le-a ţâţâit popoul, de vreme ce pe final a sosit la stadion şi o a treia salvare!

Salvarea "Dacie" contestată de Roşca

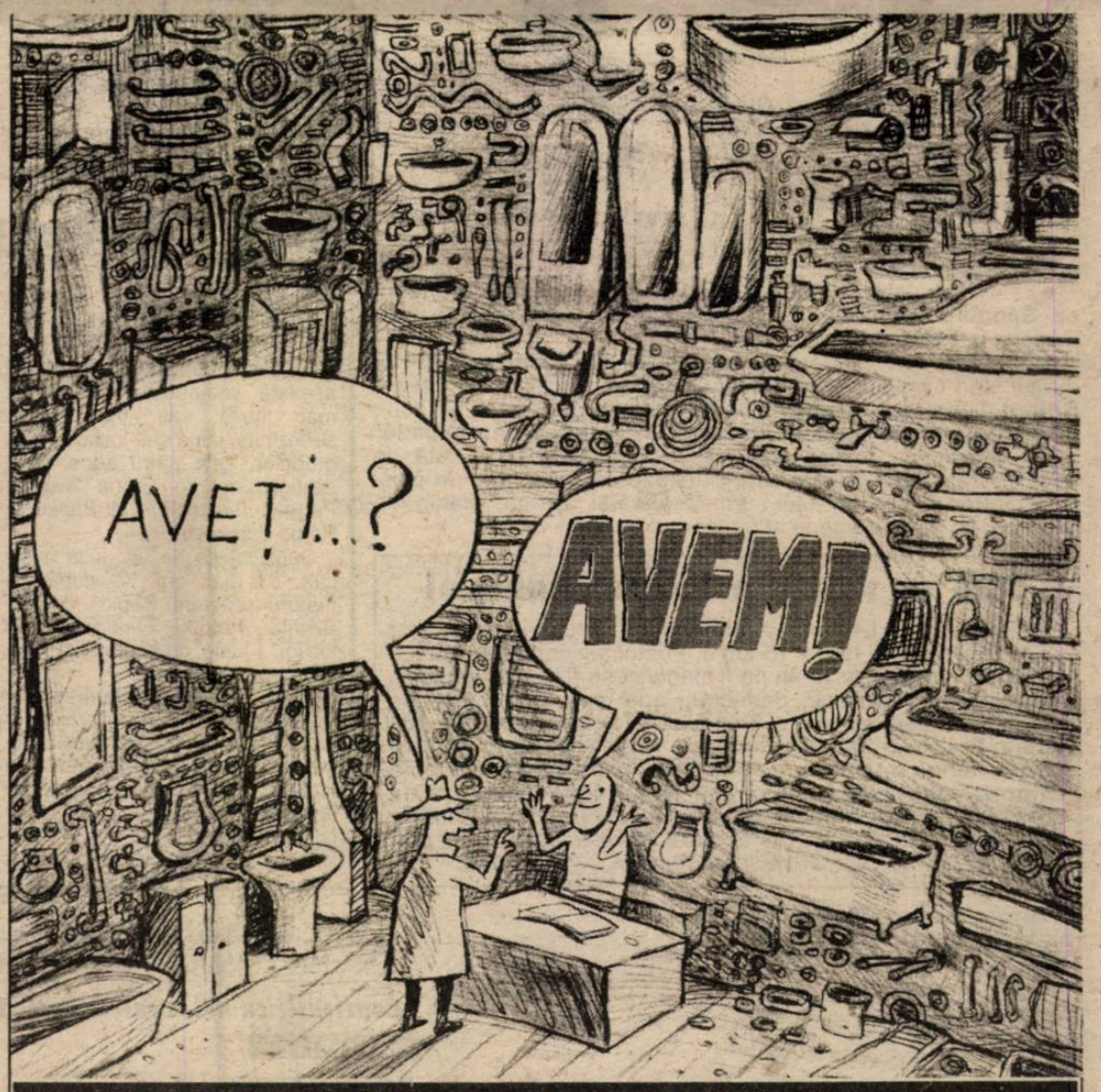

Un...? Sau o...? Poate nişte...? Nici o grijă: avem!

Romstal a deschis la Timişoara expoziţia proprie cu vânzare şi depozitul zonal pentru Banat. Acum, la Romstal găseşti practic orice îţi doreşti în materie de instalaţii hidro-termo-sanitare. E tot ce avem... să-ţi spunem!

Expoziţia Romstal cu vânzare şi depozitul zonal Romstal:
str. Miresei nr. 5, tel. 056/144.035, 056/244.143, 056/244.145

romstal
UNIVERSUL INSTALAŢIILOR

Costică Ștefănescu a doua oară în Banat!

Marius Popescu e "nașul"

Săptămâna trecută, chiar în prima pagină, "nominalizam" 5 posibili antrenori la CSM Reșița. Unul dintre ei a fost ales: ȘTEFĂNESCU. Motivele acestei opțiuni le-am aflat dintr-o discuție cu președintele **Marius Popescu,** din care am spicuit:

"Idea aducerii lui Ștefănescu a fost a mea. Mă cunosc de mult cu Costică Ștefănescu. Ne-am întâlnit și astă iarnă la Norcia, deși atunci nu se punea problema schimbării antrenorului la CSMR. I-am văzut antrenamentele, mi-a plăcut cum se mișca Astra, echipa pe care o antrena..."

Și totuși, de ce Costică? **"Au fost mai mulți antrenori propuși și discutați pentru banca Reșiței, dar, de comun acord, conducerea CSM a optat pentru Costică Ștefănescu".**

Concurența pentru postul de "principal" a fost cel puțin teoretic, destul de mare. Iată ce spune Popescu despre ceilalți candidați.

"A existat o discuție cu ION ANDONE. **El însă avea o ofertă din străinătate pe care o aștepta. Era solicitat și de Sportul Studențesc. Am considerat că nu putem aștepta că și așa am întârziat cu numirea noului antrenor.**

ION SDROBIȘ **n-a fost contactat. Au fost niște semnale, dar nu neapărat din partea lui. La fel și cu** VICTOR ROȘCA. **Sigur că în discuții am avut în vedere toate posibilitățiile. Nu le-am discutat direct cu toți candidații. Au fost pomenite multe nume,** MIHAIL MARIAN, CONSTANTIN CÂRSTEA, **de la Bistrița...**

Am avut însă o discuție cu GABI BALINT. **Dar el a fost cooptat în staff-ul național. Mi-a spus că ar fi vrut cu cea mai mare plăcere dacă nu pleca la Euro 2000.**

A mai fost în discuție și IONEL AUGUSTIN...".

Mișcări de trupe

Firesc, lotul cu care Costică Ștefănescu va încerca revenirea Reșiței pe prima scenă este departe de a fi definitivat. Iată însă câteva mișcări care sunt mai mult sau mai puțin certitudini.

- **Cătălin Necula** e ca și plecat, el având o clauză clară de reziliere în cazul retrogradării.
- **Alin Savu,** împrumutat la Reșița de Becali, fără nici un ban, va pleca și el, având se pare, o ofertă serioasă de la Steaua.
- **Florin Călugărița** este la final de contract.
- **Andrei Urai,** care în ultima săptămână s-a antrenat cu Poli, și-a prelungit un an contractul cu CSM care îi expira în ... 2001! Deci Urai este al Reșiței până în 2002!
- **Sanyi Kovacs** și **Claudiu Balaci** revin la CSM expirându-le împrumutul la UMT, respectiv Poli.
- Cu **Vali Ștefan** președintele Marius Popescu a discutat telefonic sâmbăta trecută, el fiind așteptat joi la tratative la Reșița.

VALI ȘTEFAN este așteptat la Reșița

- O noutate ar putea fi mijlocașul de închidere **Pîclișan,** ex- Sportul Studențesc, ultima oară împrumutat de Universitatea Craiova la Extensiv.
- Cert este că Marius Popescu dorește alcătuirea unui lot din jucători care sunt definitiv ai CSM-ului. Excepția ar putea fi **Robert Tufișu,** jucător împrumutat la Reșița de Becali. Se pune problema dacă Tufișu nu va avea o ofertă serioasă din altă parte.
- Oricum, Costică Ștefănescu vine și el cu o listă de posibile transferuri despre care urmează să se discute. În plus, noul antrenor al CSM-ului, urmează să-și aleagă, alături de Sinescu, un al doilea secund din cadrul clubului.

CSM se mută în Valea Prahovei

După spusele lui Costică Ștefănescu, reluarea pregătirilor CSM-ului va avea loc în 15 iunie. Fostul secund de la echipa națională preconizează un prim stagiu centralizat pe Semenic, pentru acumulări fizice, dorindu-și apoi o a doua etapă de pregătire undeva pe Valea Prahovei. Iată și motivația lui: **"Pe Valea Prahovei găsesc terenuri bune necesare pentru partea tehnico-tactică a pregătirii. În plus, acolo vin în cantonament multe echipe, așa că nu vom duce lipsă de adversari pentru meciuri de pregătire".** În aceste condiții, cum ne-a spus același Ștefănescu, locul tradițional de pregătire al rosso-nerilor, Herculane, rămâne ... în rezervă.

Numirea lui Costică Ștefănescu, antrenor principal la CSM Reșița, este și nu este o surpriză. Este pentru că e surprinzător ca un tehnician aflat până nu de mult în staff-ul naționalei e dispus să preia o echipă de Divizia B și nu este pentru că, așa cum am scris în ultimul număr, se afla în poleposition pentru banca CSMR-ului cel puțin din punctul de vedere al președintelui Popescu. Președinte contestat de anumite grupuri reșițene, dar care prin această mutare și-a consolidat evident postura în care se află.

Pe Costică Ștefănescu l-am contactat telefonic duminică seara, când își făcea bagajele pentru întâlnirea de ieri cu conducerea CSMR-ului, pentru a parafa contractul de antrenor...

"Toată viața am fost un luptător"

Rep.: **Sunteți înaintea celei de-a doua experiențe bănățene. Prima a fost cam nefericită, vorbesc de cea cu Poli. Ce așteptați de la Reșița?**

C.Ș.: Consider că momentul Reșiței este unul favorabil! Chiar dacă a retrogradat, există potențial uman și material la CSM. Există și o conducere care poate asigura revenirea Reșiței în primul eșalon...

Rep.: **Deci plecați din start cu obiectivul promovării!**

C.Ș.: Da!

Rep.: **Vorbeați de conducere. Bănuiesc că sunteți în relații bune cu Marius Popescu de pe vremea când erați antrenor la Poli, iar el era președinte la Gloria Reșița. Atunci i-ați luat din Govândari pe "cei trei M", Marcă, Marcu și Manole...**

C.Ș.: Eu cu Marius Popescu am fost totdeauna în relații foarte bune. Eu îi apreciez calitățile și pun preț pe intențiile lui. Tocmai de aceea am și acceptat să preiau Reșița în condițiile unei echipe retrogradate... .

Rep.: **Ce știți despre Reșița fotbalistică? Acum...**

C.Ș.: Din punctul de vedere al lotului?

Rep.: **Nu neapărat. Din punctul de vedere al atmosferei pentru fotbal din oraș...**

C.Ș.: Știu că în Reșița a fost, este și sunt convins că va fi o atmosferă excepțională pe stadion. Din câte știu eu, există un public extraordinar...

Rep.: **Eu am pus o întrebare mai cu tâlc. Marius Popescu a fost destul de contestat, de anumite cercuri, după retrogradare. Există la CSMR și o luptă pentru putere, care capătă deseori și conotații politice...**

C.Ș.: Acesta poate fi un impediment. Dar, normal, vina retrogradării nu aparține unui om. Normal este acum ca Reșița să se adune la greu. Asta aștept, și din primele contacte pe care le-am avut am ajuns la această concluzie.

Rep.: **Bănuiesc că Marius Popescu v-a promis că nu va da drumul la jucători...**

C.Ș.: Vor fi niște jucători care vor pleca, să vedem...

Rep.: **Sigur că sunt jucători împrumutați, va trebui să-i vedeți pe cei rămași. Dar veți veni cu o listă de noi jucători?**

C.Ș.: Am o listă. Mâine o vom discuta și vom vedea ce și cum vom putea rezolva.

Rep.: **Vă veți reîntâlni cu Sanyi Kovacs, pe care l-ați avut elev și la Poli...**

C.Ș.: M-am întâlnit cu el la meciul de pregătire dintre Astra și UMT. El e binevenit la CSMR, mă bazez pe el. Am stat de vorbă cu el, a crescut în maturitate, l-am văzut jucând la UMT și mă bazez pe el.

Rep.: **Veniți cu tot cu secundul dvs.! De ce?**

C.Ș.: Cred că e bine să continui în aceeași echipă. În plus, Sinescu este un profesionist, este capabil și colaborarea noastră a fost una fără fisuri. Asta m-a determinat să consider că e bine să continuăm împreună și el a confirmat acest lucru fără ezitare.

COSTICĂ ȘTEFĂNESCU

Rep.: **Vă pun o întrebare mai delicată. Pentru un antrenor care a fost secund la națională, nu e cam puțin Divizia B?**

C.Ș.: Nu, nu!

Rep.: **Și Balint a avut o experiență nefericită la F.C. Bihor...**

C.Ș.: Nu, nu, nu! În momentul în care vrei să-ți faci meseria și ești lăsat să ți-o faci, nu este nici o decădere. Au fost antrenori mai cunoscuți decât mine care au antrenat în Divizia B. Chiar și în țări cu fotbal mult peste al nostru. Eu sunt încrezător! De fapt toată viața mea am fost un luptător și cred în puterea mea. Sunt convins că și jucătorii vor accepta metodele mele și împreună vom promova.

Rep **Bafta!**

C.Ș.: Să fie! La toate echipele din zonă! Îmi pare rău că a retrogradat Poli. Sper să se facă la Timișoara o fuziune, să mă reîntâlnesc cu Poli pe terenul de joc...

DUKI POPOVICI

Cupa Ligii — Cântecul de lebădă al Reșiței

Cupa Ligii și-a continuat meciurile din grupe fără ca oamenii de fotbal să-și dea, deocamdată, seama la ce a folosit această competiție. Tratată cu mai multă sau mai puțină seriozitate, cupa și-a încheiat faza grupelor, cele patru zone dând câștigătoare pe Gloria Bistrița, Petrolul Ploiești, FCM Bacău și Rapid București.

Semifinalele se vor juca miercuri, 31 mai, ora 17, după următorul program: Rapid - Bacău, Bistrița - Petrolul. Finala va avea loc joi, 1 iunie, de la ora 20.30, pe stadionul "Cotroceni".

În ceea ce privește formația din Valea Domanului, ea a prezentat în mare parte trupa folosită la meciurile din campionatul de tineret, o strategie pe care au aplicat-o marea majoritate a competitoarelor.

Din punctul de vedere al clubburilor, suntem convinși că aceste dispute n-au avut nici un rost, cheltuielile fiind suportate din buzunarul participantelor. În plus motivația este practic nulă. Să presupunem că CSM Reșița ar fi câștigat această Cupă a Ligii. Care ar fi fost "afacerea"? Nici una. Asta în timp ce câștigătoarea Cupei Ligii Engleze primește un loc în Cupa UEFA! Dar, nu-i așa, ce-i normal prin alte țări e anormal la noi și invers. Și nu numai în fotbal...

Extensiv Craiova - CSM Reșița 0-1 (0-1)

Stadion Parc Romanescu, spectatori 200.
Extensiv: **Stoianov – Negrilă, Mieilă, Paraschiv, Mirea – Sima, Panc, Maguire, Laczko, Șola – Ristea. Au mai jucat Murgan, Ghiță, Lepădatu, Ciucu.**
Antrenor: Sorin Cârțu.
CSMR: **V. Agachi – G. Agachi, Boerean, Bădăluță, Tuluc – Bercseny, Mozici, S. Bogdan, A. Bădoiu – Pițurnea, Lupașcu. Au mai jucat C. Popescu, Manef, A. Tudor, Riteș, Păuna.**
Antrenor: Viorel Vișan.
A marcat: 0-1 TULUC (min. 27) cu capul, după o centrare a lui Bercseny.
Arbitrii: T. Lajos - N. Grigorescu (ambii din Timișoara), M. Deaconu (Ploiești).

În celălalt meci, Gloria Bistrița – Univ. Craiova 3-2.
Clasamentul final al grupei de vest se prezintă în felul următor:

1. Gloria	3	3	0	0	5-2	9
2. Univ. Craiova	3	1	1	1	5-3	4
3. Reșița	3	1	0	2	1-3	3
4. Extensiv	3	0	1	2	1-3	1

S.C. COVA-GHERA & CO S.R.L.
MATERIALE DE CONSTRUCȚII
Construiți cu noi, suntem peste tot!
DEPOZITE:
■ Moșnița Nouă nr. 323
• tel. 056 / 132724, fax: 056 / 132728
■ Timișoara:
• Str. Miresei nr. 1 - tel. 094/583719
• Str. Brâncoveanu nr. 95
• Bd. Eroilor nr. 77
■ Lugoj • Str. Buziașului nr. 35A tel. 056/354620
■ Topolovățul Mare nr. 155 tel. 056/242063
■ Sacoșul Turcesc - Str. Principală nr. 2
■ Deta - Str. Victoriei nr. 76 tel. 056/270994
■ Orțișoara ■ Jebel
■ Beregsău - tel. 094/199023
INFORMAȚII: tel. 056/132724, fax: 056/132728

Zambon spune "nu" Apocalips-derbyului și nu descurajează la refuzul UMT-ului

Cumpărăm loc în "B", anunță Poli

Egala Politehnicii în urmă cu nici 8 ani, în ultimul joc disputat în eurocupe la Timișoara, Real Madrid a câștigat miercurea trecută Champions League. Peste nici 14 ore, alb-violeții retrogradau în Divizia C. Mai trecea o zi și, vineri, Știința Timișoara devenea egala trupei fanion a Banatului pe scena eșalonului trei. **"Poli – Știința ar putea deveni, cu multă probabilitate, derby-ul absurd al seriei noastre de C din campionatul 2000! [...] la răscrucea dintre milenii, vom fi martorii unui eveniment care, deși sportiv, va fi de apocalipsă"**, nota profesorul Jackie Ionescu în editorialul său "APOCALIPS-DERBY", din 26 octombrie '99, în Fotbal vest, referindu-se la un potențial duel pe Bega între niște poliști care acum 3 ani retrogradau din "A" și o trupă care în 1998 abia se

1083 Numărul zilelor scurse între cele două retrogradări suferite de "Poli", de la 7 iunie 1997, după 0-2 la FCM Bacău, când alb-violeții părăseau Divizia A, și până joi, 25 mai 2000. Sasu și Stoican sunt singurii poliști care au jucat în ambele dăți.

eșalonul de elită până cel târziu la 31 mai 2005. Contractul inițial menționa că peninsularul n-ar deveni chiriaș pe arena de pe Bega, pe o perioadă de 15 ani, începând de joi, 1 iunie 2000, dacă Poli va spune bye-bye ligii secunde. Gestul Municipalității, profilactic – făcut pentru a-l menține pe Zambon la cârma unui club care în urmă cu exact 2 ani era părăsit de un alt italian, Ermanno Zacchini, sătul de haosul de la Timișoara – pare a fi dat roade. Mai exact, Claudio Zambon nu este în aceste zile cu gândul la ofertele a 5 cluburi din primele două divizii, interesate să-l coopteze la șefie, ci la a găsi varianta cea mai ieftină și viabilă pentru ca Poli să evolueze și de la vară tot în Divizia B.

Soluția cea mai la îndemână și totodată foarte vehiculată a căzut însă vineri după-amiază, când UMT a refuzat categoric cedarea poziției sale în liga a doua. La scurta întâlnire mediată de Gheorghe Ciuhandu, primarul Timișoarei, au participat Mihai Olariu și Mircea Roșu din partea umetistă, respectiv Claudio Zambon și Nicolae Vărzariu. **"Poziția noastră este a opta în Divizia B. Nici nu știu cine a agitat și făcut atâtea valuri"**, ne-a răspuns Olariu, director. Prompt, acționar majoritar la UMT S.A., referitor la doleanțele asociaților la cârma lui Poli, Consiliul Local plus I.C.S. SPORT MANAGEMENT, ca alb-violeții să cumpere de la Pădurea Verde locul în "B". **"UMT este echipa noastră de suflet și nu se va sacrifica atunci când vor alții. Ținem la echipă la fel de mult cât ținem la uzină"**, și-a explicat poziția Olariu, care s-a arătat încrezător în posibilitățile clubului de a plăti restanțele la contracte și de a negocia noi angajamente cu jucătorii: **"Sperăm să asigurăm condiții normale pentru sezonul viitor, gândindu-ne că postura de grupare fanion a orașului ar putea fi preluată și de o altă echipă decât Poli"**. Saltul alb-violeților direct în "A", în locul nou-promovatei Foresta, care este dispusă să cedeze locul, este imposibil, conform spuselor lui Zambon și Vărzariu, aceștia explicând foarte corect că un club total dezorganizat nu poate fi pus pe picioare în doar o lună, pentru rigorile Diviziei A. Așa încât să așteptăm reacția Cetății Deva, care, conform știrii apărute în precedenta noastră ediție, dă de înțeles că liga a doua este o pălărie prea mare la capitolul bani. Și dacă "Fotbal vest" a avut (din nou) dreptate în privința faptului că UMT nu va ceda locul în "B", luându-se după spusele surselor autorizate de la Pădurea Verde, și nu după zvonuri, s-ar putea să intuim corect că devenilor le este teamă de lipsa finanțelor pentru a se clasa măcar pe locul 12...

Zambon și Cojocari, deprimați de retrogradare, în Zăvoiul vâlcean. O asociere prea târzie și neiscusită la blatul legalizat

Bilanțul "erei Zambon"

1-1 la Oradea
0-3 la Satu Mare
3-1 cu ARO
0-2 la Petroșani
2-1 cu Sibiu
0-0 la Corvinul
2-0 cu UTA
0-1 la Mediaș
4-0 cu Motru
1-2 la Flacăra

10 4 2 4 13-11 +2

lansa în campionatul "Municipiu". Și cred că am spus totul despre magnitudinea cutremurului declanșat de prăbușirea lui Poli...

Retrogradarea survenită joi cu destinația liga a III-a este, dacă vreți, efectul accentuării dezastrului logistic și financiar la clubul alb-violet, petrecută pe fondul desfășurării tentaculelor caracatiței din fotbalul nostru. Și fără bani și relații, polițiștii și "U" Cluj n-au "blătuit" nimic prin deplasări (ne întrebăm dacă, alte echipe, jucând corect, ca și Poli, ar fi strâns din disputele externe mai mult decât modesta zestre timișoreană de două puncte în 9 ieșiri în primăvară), căzând pradă, de exemplu, "Cooperativei" oltenești. Nu mai filozofăm iar retrospectivele le lăsăm pe săptămânile viitoare, acum notând reacțiile și acțiunile imediate post-Râmnicu Vâlcea...

"UMT nu se sacrifică atunci când vor alții"

Dovedind cât de mult ține la menținerea asocierii realizate în această primăvară și intuind parcă misiunea imposibilă de peste două zile din Zăvoiul vâlcean, Consiliul Local aproba în ședința sa de marțea trecută ca stadionul "Dan Păltinișanu" să fie închiriat firmei I.C.S. SPORT MANAGEMENT și în cazul retrogradării echipei în Divizia C, omul de afaceri italian obligându-se în schimb să ghideze clubul alb-violet în

Curățenia la "Poli" continuă

Zambon anunța în urmă cu o lună, după primele epurări făcute la Poli, că nici pe departe curățenia nu este încheiată. Puțini au receptat la modul cel mai serios posibil avertismentul său, în prima zi după eșecul cu Flacăra jucătorii strâmbând din nas la planul italianului ca Gabor să conducă două antrenamente cu specific fizic pe zi, până la finele lunii mai. Nu era vorba de vreo pedeapsă, ci de continuarea logică a activității la club. Majoritatea domnilor fotbaliști n-au fost pe față și au plecat acasă, neparticipând la ședința de pregătire de vineri după-amiază. Sâmbătă dimineața, aceeași poveste, stupefiații Zambon și Vărzariu cerându-i explicații lui Gabor în privința absenteismului elevilor săi. Cert este că Zambon, apelându-i telefonic pe aceia dintre jucători care par a rămâne în schemă și din vară și dându-le 60 de minute la dispoziție pentru a se prezenta la stadion, a obținut efectul scontat. Mâna de fotbaliști care s-a prezentat benevol la pregătire a explicat absența altora prin faptul că fuseseră amenințați verbal de veteranii Rotariu și Băban cu represalii, în cazul în care vor spune "da" la apelul lui Gabor. Zambon, care în această săptămână este plecat în Italia, a decis suspendarea răzvrătiților, conform regulamentului R.O.A.F., pentru încălcarea regulamentului de ordine interioară la club.

Marea provocare

Reacțiile la retrogradarea în "C" au variat de la **"în nici un caz nu se poate imputa ceva noii conduceri"**, conform spuselor lui Viorel Boiț, la **"v-am tot repetat de un an și jumătate că n-aveam cum să duc căruța de unul singur, și uite unde s-a ajuns"**, declarația lui Eugen Seracin, care a răspuns cu "da", când l-am întrebat dacă este adevărat că atacă în Contencios la Tribunalul Timișoara asocierile Consiliului Local – I.C.S. SPORT MANAGEMENT și Consiliul Local – Asociația Membrilor Fondatori: **"Vreau să demonstrez că, astfel, au făcut ilegalități"**.

Emerich Dembrovschi, care a depus la Colegiul Central al Antrenorilor un memoriu pentru a-i fi achitată de Poli suma de 30.000 dolari din contractul său cu clubul, a anunțat dezvăluiri pentru viitorul apropiat, declarându-ne: **"Mă doare sufletul că am retrogradat sau, mai bine zis, au retrogradat. Îmi pare rău de oraș dar vina este a tuturor, de sus până jos, iar greșelile s-au ținut lanț, ultima aparținând lui Gabor și noii conduceri, ca, în condițiile în care se încropise ceva echipă și erau ceva bani la club, să nu se reușească aducerea a 3 puncte din deplasare pe final de sezon"**.

În loc de concluzie, să notăm că, în ciuda faptului că "Poli" n-a găsit strategia pentru a se descurca în hățișul blaturilor și întorsăturilor de la FRF la finele sezonului în seria a II-a, Timișoara are doar speranța și poate unica șansă de a reconstrui pe temelii solide un club mult iubit. Fără conducătorii gălnari de altădată, fără jucătorii plini de importanța de a juca în alb-violet, nesusținută însă de sudoare și caracter, dintre care destui sunt încă sub contract cu clubul. Fără...Fără...Fără cloaca de până acum... provocarea e mare. Zambon e la mutare. Prima se vrea a fi cumpărarea unui loc în "B".

MIHAI COMȘULEA

VERAMIR INTERNATIONAL S.R.L. Timișoara

VERAMIR International LTD

Str. Piatra Craiului nr. 2, tel/fax 200.340, 093-202.709
Str. Bocșa nr. 4, tel./fax 194.523, 201.500, 092-669.079

NOU! FRANȚA - 30.06, 25.07, 15,08 –7 NOPȚI / 8 ZILE. Preț 485 $
ANGLIA –SEPTEMBRIE –7 NOPȚI / 8 ZILE

CROAȚIA și SLOVENIA - sejur la mare - 10 zile / 28 iunie, 15 iulie, 30 iulie, 15 august, 27 august, 7 septembrie, 20 septembrie

TURCIA - litoral: Marmaris, Antalia, Kusadasi / avion / autocar

ITALIA - Roma, Napoli, Florența, Venezia - 14 zile / 12 nopți, hotel ☆☆☆, demipensiune, ghid. PREȚ: 975 $ / 15 iulie, 20 august

ITALIA - Florența - 7 zile / 6 nopți, hotel ☆☆☆, avion - 15 iulie, 19 august

ITALIA - San Remo - litoral - autocar, 10 zile - 1 iulie. PREȚ: 875$

GRECIA - THASOS - sejur pe litoralul grecesc.
PREȚ: 256$, 325 $, 475 $ - 29.06, 10.07, 20.07, 02.08, 15.08, 25.08.2000, 10 zile + demipensiune, vile și hotel ☆☆ și ☆☆☆.

SPANIA - Costa Brava - 10 zile. PREȚ: 475$ + 1.950.000 lei

SPANIA - Palma de Majorca - 10 zile. PREȚ: 975$ / avion

SPANIA - Arta și cultura - 7 nopți / 8 zile - hotel ☆☆☆ + demipensiune, plecări: 15 iulie, 15 august. PREȚ: 875$ / avion / autocar, ghid

VIZELE SE OBȚIN DE AGENȚIE!

LITORALUL ROMANESC: NEPTUN, OLIMP, EFORIE NORD, MAMAIA, COSTINESTI - tabere de studenti si elevi

BILETE DE AVION cu plecari din Timisoara, Budapesta, Bucuresti - cu orice companie aeriana, la cele mai mici preturi - **Bilete transport -Touring** in toata Europa, Asigurari medicale, Carti verzi, Rezervari hotel in tara, strainatate. Intermedieri vize. Legalizari acte-ministere

1900 Timisoara
O.P. 1 P.O. BOX 305,
URL: www.carteagalbena.ro

SEDONA

Tel./Fax: 056/214805, 214845, 282019
E-mail: staff@sedona.ro

CARTEA GALBENĂ
ediția 2000/2001
Cel mai bun anuar comercial al județului Timiș
vă mai așteaptă câteva zile
Pentru înscrieri gratuite sau cu taxă vă stau la dispoziție telefoanele **214845** sau **214805**, zilnic între orele 10-17.

CARTEA GALBENA ROMANIAN PROFESSIONAL DIRECTORY ROMANIAN NATIONAL DIRECTORY GHIDURILE ORAȘELOR

COMPUTER FORCE

Timisoara
-SEDIU Take Ionescu Nr. 2
Tel./Fax 056- 191.334 (3L)
-TERRA stand K2
-BEGA etaj 3
Arad tel. 057-280.785
Oradea 059-414.521-141

UN PC PERFORMANT cu numai 479 USD +TVA

PC AMD K6 2 450 MHz
-32 Mb SDRAM PC 100
-Hdd 4.3 GB UDMA 66
-Monitor 14" digital
-Placa video 4 Mb AGP
-CD 48x SONY +SB+Boxe
-RAV ANTIVIRUS

GARANȚIE 3 ANI

CALCULATOARE IMPRIMANTE ACCESORII

Sisteme pretestate
3 ani garantie
6 ani experienta
GRATUIT ! livrare si instalare la domiciliu

COLIBRI TRAVEL AGENCY

Excursii cu termen scadent: **EURO 2000!** Ultimele bilete de meci categoria a III-a
- SPANIA - FRANȚA - ITALIA: 19 iunie — Preț: 665 USD
- TUNISIA: 6-16 iunie — Preț: 350 USD
- LA BELLA ITALIA: 19 iunie — Preț: 680 USD
- TURCIA - KUSADASI (Vilele lui Hasan): 18 iunie — Preț: 245 USD

BILETE PENTRU MAMAIA!!! Hoteluri: Majestic, Perla, Select!!
3 argumente că veți face o bună alegere pentru vacanța dvs.:
- Hotelurile au o localizare bună, în Mamaia, pe malul mării, 50 m de plajă;
- Recondiționate, vă oferă confortul necesar unui concediu fără stres;
- Garanție: plaja din Mamaia și Spring Time Holding - acționarul majoritar al SC Perla-Majestic

ÎN ATENȚIA SINDICATELOR: PLATA ÎN RATE!!!

Informații și înscrieri:
- Timișoara, Bd. C.D. Loga nr. 2, Tel: 056-201.200, 056-198.604, 094-780.823 - Lugoj, tel: 056-355.037

Cristian Todea, un mijlocaș de nerecunoscut

UTA – INTER SIBIU 3-1 (2-0)

Stadion "UTA", teren foarte bun, timp călduros, spectatori 1.000.
Au marcat: 1-0, C. VIZITIU, (min. 24), cu un șut sănătos, sub bară, de la 14m; 2-0, TODEA (min. 44), care a lobat, în stil mare, balonul, de la marginea careului mare; 2-1, DEMIAN (min.81), cu un șut la colțul lung, în urma unei acțiuni personale; 3-1, MARIȘ (min. 90), care, angajat de Todea, a pornit spre poartă, din ofsaid și a șutat fără speranțe pentru Holom.
Pe bancă la UTA: Pap – Mărginean. Echipament: alb / alb.
Pe bancă la Inter: Pârvu – Coplăcean. Echipament: albastru-negru / negru.
Arbitri: R. Dumitru (Brașov) – V. Bonțiu (Reghin), S. Dabi (Ploiești).
Observator: Ioan Barna (Oradea).
Cartonașe galbene: Luca.
Nota meciului: 6

VICTORIE ÎN CINSTEA LUI CORAȘ

Partida, în sine, n-a avut absolut nici o miză, fapt recunoscut de Marcel Coraș, pentru ultima oară pe banca tehnică a gazdelor. Astfel, fotbaliștii celor două formații au lăsat emoțiile și tensiunea în afara gazonului și au încins un joc mai degrabă amical. Aceeași atmosferă destinsă a dominat și publicul, care și-a îndreptat atenția spre evoluția rezultatelor din partidele cu adevărat importante ale ultimei etape. Cu două zile înainte de a veni la Arad, sibienii au avut ședință mare, în finalul căreia s-au produs schimbări majore în rândul celor ce conduc și finanțează clubul. Dumitru Pelican, fostul președinte al Șoimilor de pe Cibin și viitorul număr 1 al Interului Sibiu și-a notat permanent în caiet, dar acest fapt nu i-a deranjat pe elevii lui Văsâi, care s-au prezentat fără vlagă și ambiție.

În schimb, UTA a dorit să încheie o ediție ratată cu o victorie. Arădenii au intrat în cantonament și înaintea acestui meci, pentru că "suntem profesioniști sută la sută", vorba căpitanului Almășan. La ceas de adio, Coraș le-a acordat încredere și celor care au urmărit campionatul mai mult din tribună, iar Coriolan Vizitiu n-a ratat momentul să demonstreze că UTA poate conta liniștită pe el. În condițiile unui joc fără nerv, Todea nu s-a apropiat de buzunarul arbitrului și a realizat un joc elegant, cu destule sclipiri de efect, care păreau, până acum imposibile pentru el.

STELIAN ROTARIU

1-4-4-2 **UTA** Antrenor: **MARCEL CORAȘ**

HUȚAN 5.5
DIACONESCU 6 (59, BACIU 6) | BOGOȘEL 6.5 | BIER 6 | CRĂCIUNESCU 6
C.VIZITIU 6.5 | ALMĂȘAN (CPT) 5.5 | TODEA 7 | FRITEA 5.5 (85, ANCA)
POPESCU 5.5 (50, BOROȘ 6) | MARIȘ 6.5
DEMIAN (CPT) 6.5 | GALEA 5 (56, NEGUȚ 5)
POPA 5 | STĂNICESCU 5 (56, M. SZEGHEDI 5) | LUCA 5
BURDULEAN 6 | BĂCILĂ 5 | TOADER 5 (46, STOICOV 6) | TOLCIU 6
COMĂNICIU 5
HOLOM 5

Antrenor: **ADRIAN VĂSÂI** **INTER** 1-5-3-2

CASĂ DE PIATRĂ, ALMĂȘAN!

Sâmbătă, căpitanul UTA-ei, Cătălin Almășan se va însura. Probabil pentru a se obișnui cu noul statut și cu cel viitor, de tătic, "Moțu" a intrat pe teren, la meciul cu Inter Sibiu, ținându-l de mână pe fiul lui Mănăilă. La sfârșitul aceluiași meci, din inițiativa consilierului Miclăuș, Almășan a intrat în posesia unui premiu în valoare de 500.000 lei oferit celui mai bun jucător arădean de pe teren. Verdictul a aparținut lui Hamza, de la Intersat și a stârnit nemulțumirea spectatorilor, care nu au fost de acord ca Almășan să fie câștigătorul.

CE ZICEȚI DE CUPLUL TISZA – MĂNĂILĂ?

"În proporție de 99%, meciul cu Inter Sibiu a fost ultimul pe banca UTA-ei", a spus Marcel Coraș. Înțelegerea actuală dintre el și conducerea clubului va sta în picioare până la 1 iunie, dar fostului internațional nu i s-a prezentat până acum vreo ofertă de a continua. Vineri, când Consiliul de Administrație prezidat de Angelo Gandolfi se va întruni pentru a hotărî viitorul UTA-ei se va decide și numele celui care va pregăti echipa în sezonul viitor. Dacă totuși UTA nu va muri vineri, Francisc Tisza va fi cel care va comanda ture și sprinturi în 15 iunie, cu ocazia primului antrenament de după vacanța începută în urmă cu 3 zile. Cu această ocazie îl anunțăm pe Dan Mănăilă că va fi antrenor secund și sperăm că acest post îl mulțumește deocamdată, chiar dacă financiar ar fi fost mai bine la Ineu. Dacă vă reamintiți, i-am ghicit de fiecare dată viitorul lui Mănăilă, iar el ne-a rugat să-l anunțăm din timp orice schimbare.

Lascarache torpilează Hunedoara la final de stagiune

CORVINUL – OLIMPIA SATU MARE 2-3 (1-2)

Stadion "Corvinul", teren bun, timp frumos, spectatori 400.
Au marcat: 1-0 BABARȚI (min. 2), vole cu stângul de la 12 metri, reluând centrarea expediată de Mitrică de pe dreapta; 1-1, ZAHARIUC (min. 17), cu un șut din marginea careului, în dreapta lui Rahoveanu, reluând așezarea lui Lascarache; 1-2, MIRONAȘ (min. 30), cu o ghiulea expediată în vinclul de la colțul lung dintr-o lovitură liberă de la 19 metri ușor lateral dreapta; 2-2, STÂRC (min. 74), fiind lovit în spate, la 7 metri de poartă, de degajarea lui Morar; 2-3 LASCARACHE (min. 90), cu un șut plasat, de la 16 metri, în dreapta lui Rahoveanu, fiind bine servit de Răileanu, care sprintase pe dreapta.
Pe bancă la Corvinul: Pascal – Ognean. Echipament: albastru – alb / albastru.
Pe bancă la Olimpia: Păglișan – Bălău. Echipament: roșu – alb - / roșu.
Arbitri: A. Diaconu – F. Ivan, I. Olteanu (toți din București).
Observator: Marian Paraschiv (București).
Cartonașe galbene: Gheară, Rahoveanu, Stârc, Șandor – Lascarache, Mihai, Dulcea, Pașca, M. Rus.
Cartonașe roșii: Gheară (min. 82)
Nota meciului: 6,5.

1-4-4-2 **CORVINUL** Antrenor: **VICTOR ROȘCA**

RAHOVEANU 5.5
GHEARĂ 5.5
SCHIAU 5.5 | HAIDINER 5.5 | MOCIOI 5
MUTH 5 (21, ANDREI 5) | DINCĂ 5 (75, SĂLĂȘAN) | BABARTI 6 (70, BELOIA 5.5)
STÂRC 5.5
ȘANDOR 6 | MITRICĂ (CPT) 5.5
DULCEA 6 | ZAHARIUC 6.5 (54, ROSZEL 5)
PAȘCA 6 | TEMPFLI 6 (82, D.POP) | LASCARACHE 7
MIHAI (CPT) 6.5 | COSTIN 6
V.IVAN 6 (75, M.RUS) | MIRONAȘ 7 | RĂILEANU 7
MORAR 5.5

Antrenor: **REMUS VLAD** **OLIMPIA** 1-5-3-2

Ultimul recital al lui Vascko

UMT – "U" CLUJ 6-0 (2-0)

Stadion UMT, teren foarte bun, timp călduros, spectatori 200
Au marcat: 1-0, VASCKO (min. 22), plasat în colțul lung, din careu, după o deschidere în adâncime a lui Călin; 2-0, VASCKO (min. 41), după o fază "în oglindă" cu cea de la primul gol; 3-0, RITTER (min. 48), cu un șut sub bară, din careu, deschis "printre" de Călin; 4-0, VASCKO (min. 51), din penalty, acordat în urma unui fault în careu comis de Lazăr asupra autorul golului; 5-0, VASCKO (min. 53), după o lovitură liberă de la 16 m executată rapid de Călin, situație care i-a surprins pe toți membrii defensivei clujene; 6-0, RITTER (min. 78), cu capul, peste portarul Lăzăreanu ieșit inoportun spre autorul golului.
Pe bancă la UMT: Samargi, Briciu. Echipament: alb-negru / negru
Pe bancă la "U" Cluj: Petrescu. Echipament: alb-roșu / alb
Arbitri: M. Breaz (Blaj) – C. Pantea, O. Șovre (ambii Oradea)
Observator: Grigore Ciupitu (București)
Cartonașe galbene: Păcurar
Nota meciului: 5,5

Când sezonul e prea lung

Dacă în meciul cu jalnica echipă din Turnu Severin, timișorenii și-au asigurat victoria la un scor de forfait încă din minutul 10, de această dată eficacitatea gazdelor a fost aproximativ aceeași, însă "împărțirea" golurilor s-a făcut altfel. Pe lângă cele "doar" două reușite din primul mitan, nu se poate spune că am asistat la o cavalcadă de ocazii la poarta lui Lăzăreanu junior, de consemnat fiind doar bara lui Sany Kovacs din lovitură liberă, în ultimul minut al primei părți. În rest am văzut o echipă clujeană disciplinată care, chiar dacă n-a pus deloc probleme în ofensivă, și-a văzut de treaba ei, indiferent că golurile au căzut – sau nu – în poarta vizitatorilor.

După pauză lucrurile s-au mai pus la punct, scorul luând proporțiile reale după numai 8 minute din repriza a doua.

A fost un meci fără istoric, așa cum se întâmplă de obicei în finalurile de sezon, indiferent de divizie, când combatantele nu mai au nici un obiectiv de îndeplinit. Și poate că nici nu e vina lor, ci a sistemului în care sunt obligate să joace și să trăiască.

Concluziile partidei nu pot fi decât cu bătaie lungă. "U" Cluj, este, ca și Poli, un caz în fotbalul de dincoace de Carpați, care poate fi rezolvat (sau nu...) numai din ograda proprie.

Umetiștilor nu le putem ura decât mult succes în viitorul campionat, extrem de dificil, având în vedere că din cele 18 participante nu mai puțin de șase vor retrograda. Iar dacă facem pe loc recesământul alb-negrilor de la Pădurea Verde, vom constata că ei ar putea rămâne, din viitoarea stagiune, fără Vascko, Paleacu, Sany Kovacs sau Călin...

MARIUS BREAZU

Antrenor: **AUREL ȘUNDA** **UMT** 1-4-4-2

ALMĂȘAN 6 (51, POPOVICI 6)
S.BAR 6 | LUCA 6 | MADA 6 (65, M.KOVACS 6) | MESZAROS 6.5
NINCSOVICS (CPT) 6.5 | C.BAR 7
A.KOVACS 6.5 | CĂLIN 7.5 (65, BOTEZATU 5.5)
RITTER 7 | VASCKO 7.5
CÂMPEAN 4 (51, MOLDOVAN 4) | PĂCURAR 4
ROȘA 5 | LONCA 5 (65, TUȚĂ 4) | AȘTILEAN 5
PURCAR 5 (82, TIMOCE) | DÂLBEA 5
SZILAGHI 4 | LAZĂR (CPT) 4
SĂLĂGEAN 4
LĂZĂREANU 5

Antrenor: **MARIN COJOCARU** **"U" CLUJ** 1-5-3-2

Grădinița clujeană

În situațiile de criză din fotbalul de la noi, nu este o surpriză că șobolanii părăsesc corabia. Nici "U" Cluj nu face excepție, așa că majoritatea jucătorilor titrați, dacă poate fi vorba de așa ceva, au plecat de la club când situația a început să capete un miros neplăcut. Așa se face că din cei unsprezece jucători trimiși joi în teren de antrenorul Cojocaru, trei făceau parte din "vechea gardă". Este vorba de Lazăr (22 de ani), Sălăgean (31 de ani) și Aștilean (27 de ani). În rest, cei mai "bătrâni" componenți ai lotului "Șepcilor roșii" erau născuți în 1981, adică aflați la vârsta junioratului. Bineînțeles că remarca este valabilă și vizavi de cele doar patru rezerve ale trupei de pe Someș!

Rugăminte neîndeplinită

În minutul 53 antrenorul Șunda s-a decis să-l schimbe pe golgeterul seriei, Imi Vascko cu tânărul Botezatu. Prinși în vâltoarea scorului, care cu doar puține secunde înainte ajunsese la 5 reușite în contul timișorenilor, când oficialii gazdelor au solicitat schimbarea, Vascko a cerut să mai rămână în teren, susținut de coechipieri: "Profesore, să mai dea unul!" i-au cerut aceștia antrenorului lor pentru ca golgeterul campionatului să-și mărească zestrea. Până la urmă Vascko a rămas în teren și cel înlocuit a fost Călin. Dar spre dezamăgirea tuturor, golgeterul n-a mai marcat, așa cum a făcut-o în schimb colegul său de linie, Cristi Ritter. Până la urmă poziția de golgeter a lui Vascko n-a mai fost periclitată de nimeni, el plecând spre Craiova cu o frumoasă carte de vizită. Dar pe care, măcar într-un colț, apar semnăturile coechipierilor săi din campionatul 1999-2000...

Sătmărenii au avut obiectiv

Cu un unic punct în clasament a devansat-o cândva candidata la promovare Corvinul pe Olimpia, destul timp amenințată cu retrogradarea, apropierea fiind desăvârșită de tânărul Lascarache, cu un gol marcat în al 3-lea minut de prelungiri. Așa încât, în vreme ce sub furnale finishul de stagiune era subjugat de potențiala despărțire de Victor Roșca, în tabăra lui Oli bucuria a fost imensă, explicația fiind simplă: Mironaș & Co încasaseră prima specială pentru clasarea în primele 5 locuri, instituită de boss-ul Govor.

Pentru Remus Vlad, succesul a fost cu atât mai dulce cu cât în această vară se împlinesc 40 de ani de când a jucat pentru prima dată fotbal, pe terenul din Hunedoara. De la gazde, Roșca a explicat astfel eșecul: **"Am încercat să jucăm 1-4-4-2 dar n-am reușit, deoarece în acest sistem intervine mult responsabilitatea individuală, și am fost nevoiți să revenim pe final la 1-5-4-1 sau 1-3-4-3".**

Șandor a ochit bara la capătul unor prime 45 minute de fotbal bun, la reluare, după o jumătate de oră de acalmie – căreia i-a pus punct golul egalizator reușit de Stârc, în urma pasei la portar trimisă de Ivan, și care l-a costat substituirea – înregistrându-se un final trăit la cote înalte.

FLORIN CĂRĂBAȘ

Andone și Apostu la lot

Absenții Corvinului la meciul de joi au fost Radu Andone, implicat în Cupa Ligii cu lotul de tineret, Apostu, convocat la lotul de juniori, dar și accidentații Marincău și Rus. Despre portarul sătmărean Dolha, internațional de tineret, organizatorul de competiții al oaspeților, Liviu Năstruț, a spus: **"Este ca și plecat în Giulești".** El a evoluat pentru Rapid în Cupa Ligii, iar Mucenica și Dragomir (accidentați) au rămas acasă.

Gheară, fără scăpare

Decebal Gheară, sancționat deja cu cartonaș galben, l-a lovit fără minge, în față, pe Tempfli, văzând direct culoarea roșie de la centralul Alexandru Diaconu. Jucătorii hunedoreni au încercat să-l protejeze de vigilența arbitrului, luându-l pe colegul lor în mijlocul unui meleu adhoc, unde s-au mai împărțit și ceva înghionteli și înjurături, cu cei de la Olimpia. Și apropo de roșu, astfel și-au vopsit părul Babarți și Șandor...

"Oli" nu renunță la "A"

"Când va avea echipă și va fi pregătită financiar, Olimpia va ataca promovarea", a spus antrenorul Remus Vlad, care în aceste zile își negociază prelungirea contractului cu sătmărenii, expirat la 25 mai. Ascensiunea clubului ar fi facilitată de intrarea sa într-o structură piramidală a fotbalului din nord – vestul țării, după modelul Someșul Satu Mare (Divizia C) – Olimpia (B) – Gloria Bistrița (A). în plus, gruparea de pe Someș s-a reorganizat în iarnă și este ajutată de bistrițeni și Steaua, care i-au împrumutat 6 jucători: Costin, Mironaș, Dulcea, Dolha, respectiv Lascarache și Bălău. A doua zi după victoria sub furnale, Vlad a petrecut la cheful de majorat al fiicei sale, care a avut 50 de invitați.

Pe arena "1 Mai", Poli nu s-a putut bucura la 25 mai...

FLACĂRA VÂLCEA – POLI 2-1 (1-1)

Stadion "1 Mai", timp călduros, teren bun, spectatori 4.000.

Au marcat: 1-0, MORDONU (min. 36), care a reluat cu stângul, de la 3-4 metri în plasă, pe lângă Blid, la centrarea lui Stoica; 1-1, S. FRUNZĂ (min. 45), cu un şut senzaţional, de la 22 de metri lateral stânga; 2-1, CĂTARGIU (min. 52), care a şutat de la 17 metri, în stânga lui Blid, după o minge respinsă central de Mioc, care însă a fost obstrucţionat de Trifu.

Pe bancă la Flacăra: Croitoru – Dina. Echipament: alb / alb.

Pe bancă la Poli: C. Frunză – S. Mihai. Echipament: violet / violet.

Arbitri: S. Corpodean (Alba Iulia) – I. Constantinescu, V. Argăseală (ambii din Bucureşti).

Observator: Aron Huzu (Sibiu).

Cartonaşe galbene: Stoica, Durdun, Ispas, Catargiu, Nicolescu, Andreescu – Blid, Mif.

Nota meciului: 6,5

NICI MĂCAR O VICTORIE DE ORGOLIU

Flacăra Vâlcea, echipa care a utilizat trei antrenori în cursul sezonului, Marian Başno, Petre Gigiu (în două perioade distincte) şi Nicolae Tilihoi şi care a pierdut 20 de puncte în propriul fief, a început timorat jocul decisiv cu Poli, gândindu-se probabil la faptul că o remiză ar scăpa-o definitiv de emoţiile retrogradării. Nu trecuseră decât vreo 17 minute şi Stoica, Durdun şi Ispas au fost avertizaţi de centralul Corpodean, văzând culoarea galbenă în faţa ochilor! Timişorenii n-au putut exploata însă momentul favorabil, deşi au fost net superiori la toate capitolele: posesie, acţiuni periculoase, şuturi la poartă şi ocazii de gol.

Bodrojan n-a primit veşti bune pe calea undelor

La primul corner al gazdelor s-a deschis însă scorul, Sorin Frunză găsind apoi destul de repede drumul spre plasa porţii adverse, în deplasare, după o aşteptare de 408 minute!

"Bun şi egal al pauză", au spus fanii timişoreni, gândindu-se că favoriţii lor vor repeta cel puţin prestaţia din primele 45 de minute. Ceea ce-a urmat însă a fost dezamăgitor. Vâlcenii au preluat repede conducerea, gestionând fără prea multe emoţii avansul până în final (excepţie făcând lovitura de cap a lui Stoican, puţin pe lângă, din poziţie favorabilă, de la doar 6 metri). Poli n-a făcut altceva decât să aştepte vreo răsturnare de rezultat pe alte stadioane, în speţă egalarea bihorenilor de către Chimica, pentru ca apoi, sub scutul minutelor de întârziere cu care s-a reluat repriza secundă, să-şi apropie victoria, cu contribuţia jucătorilor lui Gigiu, bineînţeles! Veştile bune de pe cele două bănci de rezerve n-au sosit însă, unde cei care au avut aparatele de radio lipite de urechi n-au putut schiţa nici un gest încurajator şi astfel s-a încheiat cel mai penibil moment din viaţa clubului de pe Bega, din perioada postbelică şi poate din întreaga istorie a studenţilor...

SANDU USUSAN

1-5-3-2 FLACĂRA — Antrenor: PETRE GIGIU

NICOLESCU 6
ISPAS 6
D.DUMITRESCU 5.5 — BRICI 6 — MORDONU (CPT) 6.5 — DURDUN 5 (34, ROŞCA 5.5)
TARCEA 6 — G.DUMITRU 6.5 (66, TELEŞPAN 5) — CATARGIU 6
TRIFU 5.5 (53, ANDREESCU 6) — STOICA 6.5
MICU 6 — BALACI 4 (66, BOTA 5)
SASU 4 (74, BĂBAN) — NAIDIN (12, MIF 5) — ROTARIU (CPT) 5 — STOICAN 6.5
S.FRUNZĂ 7 — UTFINEANŢ 6 — STUPAR 7 — MIOC 5
BLID 6

Antrenor: ROMULUS GABOR — POLI — **1-4-4-2**

CÂND ÎN DEPLASARE ÎNSCRIU DOAR FUNDAŞII

Poli a acumulat doar două puncte în deplasare în anul 2000, în urma remizelor de la Oradea şi Hunedoara. A pierdut 6 jocuri externe, înscriind în total doar 4 goluri afară în 8 partide în această primăvară! Culmea este că toate realizările au aparţinut fundaşilor: **Sorin Mihai**, "dublă" la Alba Iulia, **Ilie Stoican**, la Oradea şi **Sorin Frunză**, la Vâlcea!

Prestaţiile externe au fost de fapt cele care au cântărit cel mai greu în tristul deznodământ pe care l-au avut albvioleţii. Spre exemplificare, iată raportul dintre punctele pierdute acasă şi cele câştigate în deplasare, al formaţiilor angrenate în lupta pentru supravieţuire, în această primăvară...

Echipa	Puncte pierdute acasă	Puncte câştigate afară
F.C. BIHOR	2	11
FLACĂRA VÂLCEA	9	11
POLI	0	2
F.C DROBETA	3*	0
ASA TÂRGU MUREŞ	11	5
CHIMICA	8	4

* puncte pierdute la masa verde, cu Chimica Târnăveni.

ULTIMA DEPLASARE ÎN "B" A ÎNCEPUT CU OPTIMISM ŞI S-A TERMINAT CU LACRIMI...

● Poli s-a deplasat pentru jocul cu Flacăra Vâlcea încă de luni, 22 mai, după amiaza, stabilindu-se la Căciulata, efectuând câteva antrenamente la Călimăneşti.

● Cu o oră înaintea primului fluier al arbitrului **Corpodean** a început forfota la stadion. "Commando Viola" a sosit la faţa locului cu 4 autocare. A început şi organizarea scutierilor

Senzaţionalul gol al lui Frunză n-a putut aduce soare pe strada timişorenilor

precum şi cea a galeriei gazdelor.

● **Romulus Gabor** se plimba neliniştit pe culoarele din faţa vestiarelor, emoţii văzându-se şi pe faţa tehnicianului vâlcean **Petre Gigiu**.

● La ora 10.40 jucătorii Flacărei au ieşit la încălzire, nu înainte de-a se auzi din vestiar **"Luptăm, luptăm / Luptăm şi câştigăm!"** Ajunşi pe gazon, fotbaliştii vâlceni au ascultat indicaţiile lui **Gigiu**: **" Tot timpul să vă ajutaţi între voi. Să nu vă reproşaţi dacă greşiţi".**

● A apărut şi Poli pe gazon, împreună cu preşedintele **Claudio Zambon** şi consilierul **Nicolae Vărzariu**. Galeria albvioletă l-a aplaudat pe italian, scandându-i numele. **"Forza viola"** şi **"Poli, Poli"**, se putea auzi de la peluza unde au fost amplasaţi fanii timişoreni.

De la tribuna a II-a venea replica "C-ul, C-ul!", aluzie făcută de suporterii vâlceni, vizavi de eventuala retrogradare a Politehnicii.

● **"Fără milă"** îşi intitula cotidianul "Viaţa Vâlcii" articolul cu privire la confruntarea decisivă din Parcul Zăvoi.

● Repriza secundă s-a reluat cu o întârziere de 7-8 minute, aşteptându-se sosirea celei de-a doua maşini a Salvării, plecată la spital cu accidentatul Durdun, în minutul 34 al primului mitan.

● În condiţiile în care rezultatele de pe celelalte stadioane erau total defavorabile timişorenilor şi nici măcar un succes al acestora la unul sau două goluri diferenţă nu mai puteau schimba soarta bănăţenilor, ultimele minute, cele de prelungire, nu şi-au mai avut rostul. Fluierul final al lui **Corpodean** a fost urmat de prăbuşirea pe gazon a unora dintre jucătorii oaspeţi, care abia acum au realizat că Poli a retrogradat în premieră în liga a III-a. Aşadar, lacrimi pentru studenţi, entuziasm şi baie de şampanie pentru gazde. Faptul că spectatorii vâlceni au scandat **"Timişoara, Timişoara"** nu mai putea încălzi pe nimeni. Una dintre cele mai reprezentative formaţii din vestul României, a ajuns în eşalonul trei!!!

Degeaba au aplaudat poliştii scandarea vâlcenilor din final: "TIMIŞOARA... TIMIŞOARA..."

RADIO TIMIŞOARA

Divizia Sport vă oferă

■ **ZILNIC** trei rubrici informative la orele: **6[15], 17[05], 21[15]**

■ **SÂMBĂTĂ.** Orele 11[00] - 13[00] - Actualităţi, muzică, sport

■ **DUMINICĂ.** Orele 11[00] - 12[00] - Actualităţi, muzică, sport.

Emisiune de note, comentarii, interviuri, relatări în direct.

Agenţia de turism PETER

Vă oferă

Litoral Marea Adriatică

● **BUDVA** - MUNTENEGRU: 10 nopţi cazare + pensiune completă (3 mese pe zi) Preţ de la 280 DM

● **KORČULA** - CROAŢIA: 7 nopţi cazare + demipensiune (cină şi mic dejun) Preţ de la 235 DM

● LITORAL MAREA NEAGRĂ: SATURN, VENUS, MAMAIA

● Bilete de odihnă şi tratament

Plata şi în rate!

Informaţii şi înscrieri la sediul agenţiei din Timişoara, str. Miron Costin nr. 4 (P-ţa Maria) - telefon 056 / 293.244

Mecdaf

Timişoara, Calea Şagului 201
Tel: 056/217272

DEPOZIT EN GROS

PIESE, ACCESORII ŞI CONEXE AUTO

În calitate de **REPREZENTANT** autorizat pe zona de vest a ţării al producătorilor tradiţionali de piese şi accesorii auto, vă oferă la preţuri şi în cele mai avantajoase condiţii produse de calitate superioară:

■ UAMT ORADEA
■ KRUPP - BILSTEIN - COMPA
■ KRUPP COMPA - ARCURI
■ KOYO ROMANIA - ALEXANDRIA
■ COMEFIN COSTEŞTI
■ STEAUA ELECTRICĂ FIENI
■ ROMRADIATOARE BRAŞOV
■ ROŢI AUTO DRĂGĂŞANI
■ ELECTROPRECIZIA SĂCELE
■ FERMIT RM. SĂRAT
■ PULSOR SCORNICEŞTI
■ ROLAST TOPOLOVENI
■ SINTEROM CLUJ-NAPOCA
■ SUBANSAMBLE AUTO PITEŞTI
■ SETCAR PITEŞTI

⇒ Lichid frână, antigel, vaselină, acumulatori, vopsele, chituri, masticuri, accesorii şi produse de întreţinere auto.

NOU:
☆ Rulmenţi industriali
☆ Plăci tehnice din cauciuc
☆ Benzi transportoare
☆ Furtune de joasă, medie şi înaltă presiune
☆ Furtune de absorbţie şi refulare apă, produse petroliere, etc.

Jucătorul săptămânii

Golgeterul și-a luat adio

Partida cu "U" Cluj a fost ultima pentru Emeric Vascko în tricoul alb-negru al UMT-ului. Cele 25 de goluri marcate în recent încheiatul sezon, i-au adus acestuia titlul de golgeter al seriei după ce, în urmă cu un an, același incisiv atacant devenea cel mai prolific marcator din eșalonul al treilea, prin cele 43 de reușite pe care și le-a trecut în palmares. După o socoteală simplă, îmbrăcând tricoul Universității Craiova, vârful pornit în fotbalul mare din Banloc, are ocazia să-și continue ascensiunea. La 28 de ani totul pare posibil!

ECHIPA FOTBAL vest

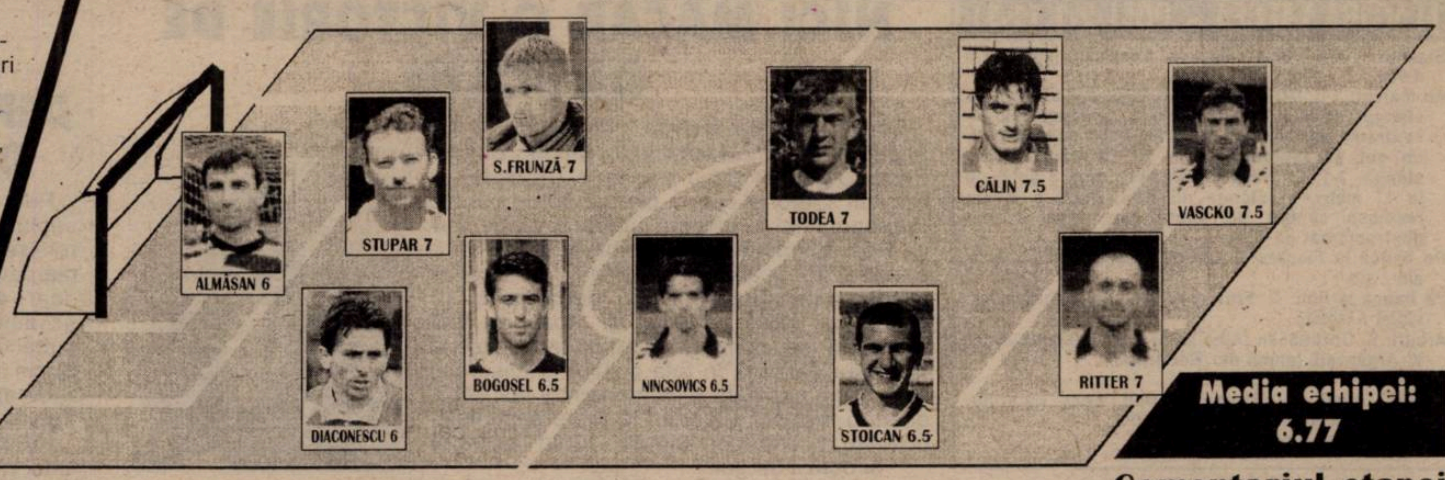

Media echipei: 6.77

DIALOGURI INERENTE

CLAUDIO ZAMBON: "AM AVUT PUȚINI PROFESIONIȘTI ȘI MULȚI MERCENARI DE ULTIMA SPEȚĂ"

Rep.: **Cred că aceste 55 de zile petrecute în fotbalul românesc, mai precis de la 1 aprilie și până la 25 mai, au fost unele dintre cele mai dificile și agitate din viața lui Claudio Zambon. Greșesc când fac această afirmație?**

C.Z.: E clar că au fost foarte agitate. Dar au reprezentat pentru mine o adevărată lecție.

Rep.: **Lecție de fotbal românesc, nu?**

C.Z.: Bineînțeles. Acum se poate spune că am început să înțeleg cum funcționează fotbalul în această țară, cel puțin la nivelul ligii secunde.

Rep.: **Decepția a fost mare după această retrogradare. Toți timișorenii, în frunte cu dvs., au sperat până în ultimul moment că Poli se poate salva. Probabil că există acum și un sentiment de nemulțumire față de comportarea unora dintre jucători, care în ultimele 6-7 etape au avut toate condițiile create, dar n-au răspuns cu aceeași monedă.**

C.Z.: Din fire, eu sunt un optimist. Cât timp este viață, este și speranță. Evident că sunt amărât. Nu atât pentru această retrogradare, care oricum nu mi-a făcut plăcere, dar mai ales pentru modul în care o parte a echipei a abordat ultimul joc, cel fundamental de la Vâlcea. În viață se și poate pierde, dar e bine când acest lucru se face în mod onorabil. Nu se pot admite noncombaturi sau chiar să joci împotriva echipei din care faci parte.

Rep.: **E clar că-i bănuiți pe unii jucători că nu și-au apărat corect șansele la Vâlcea...**

C.Z.: Asta se înțelege. Nu vreau să spun acum mai multe, pentru că și așa tristețea-i mare.

Rep.: **Aproape toate formațiile din primele două eșaloane își vor continua pregătirile până la finele lunii mai. Același lucru s-a dorit și la Poli, mai ales că echipa nu și-a îndeplinit obiectivul, dar au apărut probleme, jucătorii refuzând să mai vină la teren. Cum se poate comenta acest fapt?**

C.Z.: Se pare că jucătorii noștri trăiesc cu impresia că au promovat în prima ligă! În acest fel toată lumea poate înțelege cum e privit profesionalismul la Timișoara. Cu atât mai mult nu-i înțeleg pe jucătorii mai în vârstă, mai experimentați, care au câștigat de câteva ori mai bine decât cei tineri. În ce privință sunt veterani? Doar în ceea ce privește câștigurile financiare? Pentru că exemplu n-au dat, n-au izbutit să-și mobilizeze colegii mai tineri.

Rep.: **Vor urma penalizări, nu?**

C.Z.: Normal. Vom consulta regulamentul F.R.F. și vom aplica toate măsurile care se impun în asemenea situații.

Rep.: **Acum toată lumea este cu ochii pe Claudio Zambon, așteptând decizia sa, de-a continua sau nu la Timișoara. De-a continua sau nu în fotbalul românesc. Ce se poate spune acum?**

C.Z.: N-aș vrea să fac afirmații pripite, mai ales că sunt încă puțin nervos. Cert este că la Timișoara n-a fost un adevărat grup, o adevărată familie, reușitele care au apărut, puține, ce-i drept, datorându-se mai mult primelor care au fost promise. Acest lucru trebuie să-l înțeleagă toată lumea din oraș. Am avut puțini profesioniști, în adevăratul sens al cuvântului și mai mulți mercenari de ultimă speță, care și-au văzut doar de interesele proprii. Carențe mari au existat și în staff-ul de conducere, pe care nu l-am alcătuit eu, ci l-am găsit. Am specificat faptul că am început curățenia, dar și că ea trebuie continuată. N-am avut însă timpul necesar... Sigur că ne-a dezavantajat și cele întâmplate în cazul F.C. Drobeta – Chimica, deoarece am fi abordat în alt mod partidele de la Corvinul și Gaz Metan.

Rep.: **Până aici totu-i clar. Cum e însă cu rămânerea sau nerămânerea dvs. la Timișoara?**

C.Z.: E clar că pentru noi contează enorm să promovăm imaginea firmei noastre. Asociații mei nu sunt încântați de ceea ce s-a întâmplat cu Poli și nu sunt convinși că o echipă de Divizia C poate să ne reprezinte, lucru cu care sunt de acord și eu. Apoi, în fotbalul timișorean sunt multe probleme, pe care eu am început să le înțeleg. Și dacă voi continua aici va urma o operație radicală, cuvântul potrivit fiind tabularasa. Este nevoie de acest șoc. Echipa va fi și ea complet remaniată.

Rep.: **Ați spus dacă voi continua aici... E posibil să fie și altfel?**

C.Z.: În aceste zile se va hotărâ totul. Noi am venit aici să punem umărul la nașterea unei echipe competitive, dar nu vrem să fim pe post de Moș Crăciun, să rezolvăm problemele tuturor. Noi vom depune toate eforturile pentru a găsi un loc în liga a II-a, dar e important să vedem mai întâi exact ce ar însemna o fuziune cu o echipă care dorește acest lucru.

Rep.: **Și dacă vor exista probleme în acest sens și vor sosi oferte din alte orașe?**

C.Z.: Nu vreau să ascund nimic. În ultimele zile am fost contactați de mai multe echipe, care doresc să ne implicăm în bunul mers al lor. Vom analiza totul cu lux de amănunte...

Rep.: **O ultimă problemă. Un mesaj pentru fanii decepționați ai lui Poli...**

C.Z.: În orice caz, doresc să le mulțumesc tuturor. Ei au suferit cu siguranță mai mult decât toți. Au făcut sacrificii, au făcut deplasări, au pierdut nopți, dar n-au fost răsplătiți așa cum se cuvine de o parte dintre jucători. Suporterii au fost cu siguranță marii perdanți...

SANDU USUSAN

Comentariul etapei

CIRCUL S-A ÎNCHEIAT, CHIMICA ȘI POLI AU PLĂTIT TOATE OALELE SPARTE

Joi, 25 mai, s-a încheiat una dintre cele mai agitate și scandaloase ediții ale Diviziei B, seria a II-a. La finele celor 34 de etape Gaz Metan Mediaș a băut din cupa cu șampanie, revenind

Gazul și-a sărbătorit promovarea încă din prima etapă a primăverii, la Arad

pe prima scenă după o jumătate de secol. La ultima apariție în fața propriului public, elevii lui Jean Gavrilă au repurtat un nou succes, neprimind gol acasă de 9 partide, Electro Bere rămânând unica formație care a smuls un punct în acest sezon la Mediaș. Petroșenenii au izbutit un retur foarte bun, câștigând toate jocurile de acasă, de afară fiind aduse 8 puncte!

Alături de Poli Timișoara, Chimica Târnăveni a părăsit eșalonul al doilea, pierzând 16 puncte acasă în 17 meciuri. În precedentele întâlniri, Chimica n-a fost întrecută niciodată de F.C. Bihor: 3-2 și 1-1 în campionatul trecut, 0-0 în tur, la Oradea.

Electro Bere, grupare aflată demult în vacanță, a jucat fără 8 titulari împotriva lui ASA Târgu Mureș, scorul alb din final nesurprinzând pe nimeni.

Un alt rezultat previzibil a fost cel de la Turnu Severin, unde Apullum Alba Iulia, cu doar un succes extern în acest sezon (1-0 la Motru), n-a dorit să încurce socotelile lui Bâlbă & Co.

În fine, într-un joc fără nici o importanță, motrenii și-au luat adio de la Divizia B, tot cu o înfrângere pe teren propriu, ARO realizând în schimb 7 succese externe, 3 în vest, 3-0 cu F.C. Bihor, 2-1 cu Corvinul și 4-3 cu UTA.

Rezultate – etapa a 34-a

CHIMICA TÂRNĂVENI – FC BIHOR 0-1
Ulici (15). Eliminat: Marcadonatu (de la gazde), min. 44.
ELECTRO BERE – ASA TÂRGU MUREȘ 0-0
F.C. DROBETA – APULLUM ALBA IULIA 1-0
Păștin (20)
GAZ METAN – JIUL PETROȘANI 1-0
Ciurar (48)
MINERUL MOTRU – ARO CÂMPULUNG 0-1
Ceapraz (75)
UTA – INTER SIBIU 3-1
FLACĂRA VÂLCEA – POLI 2-1
UMT – "U" CLUJ 6-0
CORVINUL – OLIMPIA SATU MARE 2-3

CLASAMENT

Echipa	TOTAL						Penalty-uri În Fav. Tot	Penalty-uri În Fav. Mar	Penalty-uri Împotr. Tot	Penalty-uri Împotr. Mar	ACASĂ					DEPLASARE					Adevăr
1.(..) GAZ METAN	34	21	6	7	53-22	69	6	6	1	1	17	16	1	0	41-6	17	5	5	7	12-16	+18
2.(..) ARO	34	18	4	12	48-36	58	5	4	4	2	17	11	2	4	26-12	17	7	2	8	22-24	+7
3.(..) CORVINUL	34	16	6	12	51-33	54	3	3	1	1	17	12	2	3	36-10	17	4	4	9	15-23	+3
4.(+2) OLIMPIA	34	15	8	11	54-32	53	5	4	6	3	17	13	2	2	43-11	17	2	6	9	11-21	+2
5.(-1) JIUL	34	16	5	13	41-38	53	3	2	2	1	17	14	3	0	32-3	17	2	2	13	9-35	+2
6.(-1) UNIREA AI	34	15	7	12	50-40	52	5	3	3	2	17	14	3	0	44-14	17	1	4	12	6-26	+1
7.(..) UTA	34	16	4	14	49-39	52	3	3	5	3	17	11	1	5	32-16	17	5	3	9	17-23	+1
8.(+2) UMT	34	13	10	11	61-45	49	6	6	4	3	17	9	6	2	43-19	17	4	4	9	18-26	-2
9.(+3) FLACARA	34	13	9	12	45-41	48	1	1	3	2	17	9	4	4	23-16	17	4	5	8	22-25	-3
10.(-2) FC INTER	34	14	6	14	39-43	48	8	6	5	3	17	10	5	2	23-8	17	4	1	12	16-35	-3
11.(-2) ELECTRO CR.	34	15	3	16	48-53	48	4	2	5	4	17	11	2	4	30-17	17	4	1	12	18-36	-3
12.(+1) DROBETA*	34	17	3	14	49-61	48	2	2	8	8	16	14	2	0	36-10	17	3	1	13	13-48	-3
13.(-2) ASA TG.M.	34	13	7	14	45-38	46	4	3	5	3	17	8	4	5	29-13	17	5	3	9	16-25	-5
14.(..) FC BIHOR	34	12	10	12	35-50	46	7	4	4	4	17	8	6	3	21-18	17	4	4	9	14-32	-5
15.(..) POLI	34	12	6	16	50-54	42	10	9	7	6	17	11	3	3	35-14	17	1	3	13	15-40	-9
16.(..) CHIMICA	34	12	5	17	36-51	41	2	1	3	3	17	11	2	4	31-16	16	1	3	12	5-32	-10
17.(..) U CLUJ	34	6	6	22	30-76	24	3	1	9	9	17	6	4	7	23-23	17	0	2	15	7-53	-27
18.(..) MOTRU	34	6	5	23	28-66	23	5	4	7	6	17	6	3	8	19-19	17	0	2	15	9-47	-28

*) echipă penalizată cu 6 puncte

Golgeterii BZ:	Total	acasă	afară	din penalty
Vascko (UMT)	25	20	5	2
Pusztai (Chimica)	17	14	3	-
Mitrică (Corvinul)	13	7	6	3
Iorga(Jiul)	13	8	5	-
H. Cioloboc (ASA)	12	7	5	1
Dulcea (Olimpia)	12	10	2	-
Decu (F.C. Drobeta)	12	11	1	-
Mariș (UTA)	12	9	3	-
Ritter (UMT)	11	10	1	-
Callo (Gaz Metan)	10	7	3	5
Șandor (Corvinul)	10	8	2	-
Balaci (Poli)	9	6	3	-
Boaru (Gaz Metan)	9	5	4	-
Găldean (Gaz Metan)	9	7	2	-
Scarlat (Apullum)	9	8	1	1
Lascarache (Olimpia)	9	8	1	1

CETATE DEVA – O promovare doar pentru o lună?

SIMION TODONI

*După ce anul trecut pe vremea asta, **Cetate Deva** retrogradă în divizia C, iată că după numai un an devenii au reuşit să revină în cel de-al doilea eşalon, obţinând o promovare la 10 puncte distanţă de a doua clasată, finalul campionatului fiind unul liniştit şi fericit pentru echipa din Deva. Despre promovare, dar şi despre problema care a apărut privind posibila vânzare a locului în divizia B am discutat cu preşedintele clubului, **Simion Todoni** şi cu unul din jucătorii de bază ai echipei, **Adi Bordean**.*

"Am realizat cea mai ieftină promovare din ţară la acest nivel"

Rep.: **Felicitări pentru promovare. Probabil că v-aţi obişnuit deja cu asemenea lucruri...**

S.T.: Mulţumesc. Este adevărat că am primit în repetate rânduri felicitări de la cei care iubesc această echipă. Mai puţin de la "prietenii" care nu privesc cu ochi buni această promovare.

Rep.: **În acest campionat aţi demonstrat că Cetate Deva a fost cea mai bună echipă din serie?**

S.T.: Am avut un lot omogen, echilibrat valoric. N-am rămas descoperiţi decât spre final şi atunci din cauza numeroaselor cartonaşe şi a accidentărilor. Vara trecută, când am retrogradat, am hotărât revenirea în divizia B, încheind contract pe doi ani cu toţi jucătorii. L-am readus pe antrenorul Stanca care şi-a demonstrat din nou competenţa, am atras oameni cu bani lângă echipă, sponsori ca Minvest Deva, Restaurantul "Castelul" şi mulţi alţii care alături de Primărie şi Prefectură ne-au ajutat, reuşind până la urmă să demonstrăm că am fost cea mai bună echipă din serie. Ţin să mai remarc că, probabil, am avut cea mai ieftină promovare din ţară la acest nivel, nu am depăşit un miliard de lei cu toate cheltuielile de la club, iar cei care au decis promovarea au fost jucătorii în teren. Hotărât vă spun că nu am făcut meciuri strategice.

Rep.: **Ce restanţe financiare aveţi la jucători şi care dintre ei se află la sfârşit de contract?**

S.T.: Primele de joc sunt achitate la zi, am restanţe la prima de obiectiv şi o parte din contractele de joc. Sper să le pot onora foarte repede, iar în ce priveşte jucătorii la final de contract avem doar doi în această situaţie, Turcan şi Grozav, dar urmează să-i păstrăm, mai ales că şi UTA este interesată de Luca.

Rep.: **Apropo, care este situaţia lui Luca?**

S.T.: A fost plecat la Gloria Bistriţa pentru meciurile din Cupa Ligii. Concret nu am avut cu cine discuta pentru că cei din conducerea clubului erau plecaţi în America de Sud. Luca s-a întors joi acasă, dar sunt şi alte posibilităţi pentru el: UTA, Extensiv, Jiul, ultima cu o opţiune foarte serioasă. Clauza de reziliere este de 25.000 de dolari, aşa că şi dacă ar pleca ar fi avantajos şi pentru el, dar şi pentru club. Eu cred însă că el se simte cel mai bine la Deva.

Rep.: **Au fost discuţii privind modificarea conducerii secţiei de fotbal?**

S.T.: Ţin de domeniul trecutului. Nu vom schimba nici antrenorul şi vom continua tot cu Ionel Stanca care este la a doua promovare în "B" şi chiar dacă nu deţine carnet de antrenor, vom căuta să rezolvăm cât de curând şi această problemă.

Rep.: **Aţi avut mare chef joi împreună cu echipa?**

S.T.: A fost banchetul în cinstea promovării, mai bine zis o ieşire la iarbă verde, la o cabană a vânătorilor şi pescarilor din zonă. Le-am permis şi un concediu pe litoral, împreună cu familiile lor, la Mamaia, probabil din 17 iunie.

Rep.: **Ce planuri de viitor sunt în legătură cu lotul?**

S.T.: Încercăm aducerea a trei jucători tineri aflaţi la sfârşit de contract cu echipele lor. Nu pot să vă spun deocamdată decât că este vorba despre un mijlocaş stânga şi doi atacanţi. Am perfectat şi cantonamentul din vară pe care-l vom ţine, de această dată, la Câmpulung Moldovenesc, din 19 iulie.

Rep.: **Un cuvânt de încheiere?**

S.T.: Mulţumesc întregii echipe care a decis promovarea în teren şi nu în culise. Toţi au dus greul campionatului şi în special "veteranii" echipei, Luca, Popa, Bordean, Tănase. Sper că aceşti minunaţi băieţi să înţeleagă situaţia prezentă şi îi asigur că încerc o rezolvare favorabilă atât pentru ei cât şi pentru iubitorii fotbalului din Deva.

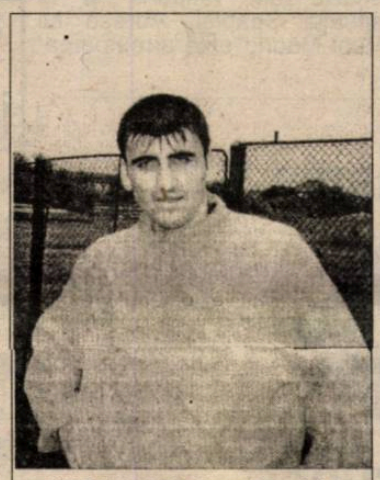

CIPRIAN LUCA ia drumul Aradului

Varianta vânzării locului

"Le vom da satisfacţie celor care nu s-au bucurat de promovare!"

După cum v-am informat încă din numărul trecut al săptămânalului nostru, datorită situaţiei precare din punct de vedere financiar, a apărut posibilitatea vânzării locului proaspăt obţinut de Cetate Deva în divizia B!

Cum s-a ajuns aici? În luna aprilie s-a hotărât în Consiliul local înfiinţarea Clubului Sportiv Municipal Cetate Deva, dar decizia nu a fost pusă în aplicare, iar din bugetul clubului estimat la două miliarde de lei, s-a ajuns la doar un miliard. Această sumă este mică, după cum afirma preşedintele **Todoni**, care a ţinut să facă aceste precizări şi să sublinieze că i-a explicat actualului primar că ar fi nevoie de cel puţin 500 milioane lei doar pentru a putea începe campionatul: achitarea datoriilor la jucători (contracte scadente încă din 15 martie), cantonament, copii şi juniori. Primarul a promis că dacă va câştiga alegerile, va încerca o rectificare a acestui buget.

Nu prea mai este timp de aşteptat, astfel că vânzarea locului apare ca o posibilă soluţie.

"M-am săturat să îi tot amân pe jucători. Dacă actualul primar nu va câştiga alegerile şi bugetul va rămâne acelaşi, sau nu se va găsi o firmă puternică, care să se implice financiar cu 3-4 miliarde lei pentru a putea menţine echipa în divizia B, atunci am spus că există şi varianta vânzării locului, urmând să continuam tot în "C", iar cu banii obţinuţi să încercăm din nou promovarea", a declarat preşedintele devean, care exclude varianta vânzării de jucători pentru supravieţuire: **"Singurii în discuţie sunt Luca şi Chiliman, dar ne-am subţia lotul şi e greu de rezistat în B".**

Despre posibilii beneficiari ai acestei variante, Simion Todoni a spus: **"Culmea, chiar Poli, care ne-a retrogradat din B în C se interesează acum de locul nostru. Nu au fost decât nişte discuţii de principiu. Noi aşteptăm, hotărâtoare fiind această lună. Dacă nu reuşim rezolvarea problemei financiare pe plan local, atunci... Şi aşa au fost mulţi care nu s-au bucurat că am promovat. Le vom da şi lor satisfacţie şi vom juca tot în C!"**

În concluzie, totul pleacă de la bani: **"Ştiu că lumea m-ar acuza dacă aş vinde locul din B, dar nimeni nu se gândeşte cât ne-ar costa menţinerea în cel de-al doilea eşalon"**, a încheiat Todoni referitor la această variantă.

ADI BORDEAN

«Nu am muncit un an, pentru a juca tot în "C"!»

Rep.: **Iată că într-un singur an ai reuşit promovarea înapoi unde erai obişnuit...**

A.B.: Da, cred că locul echipei este în B. Este adevărat că a fost destul de greu, am întâlnit câteva echipe bune, Telecom, Certej, la început Electrica, chiar şi Pecica, dar zic eu că am promovat fără probleme.

Rep.: **Tu eşti jucătorul definitiv al Devei?**

A.B.: Da, şi mai am un an de contract cu ei. Am plecat de la Corvinul când mai aveam doi ani de contract, primind oferta Devei. Cred că a fost o alegere bună.

Rep.: **Totuşi, deşi promovată, Deva are probleme financiare. Au restanţe faţă de tine şi cât mai eşti dispus să-i mai aştepţi cu banii?**

A.B.: Restanţe sunt la contract încă din martie şi la prima de obiectiv. Mi s-a spus să mai aştept până la 1 iunie pentru a-i primi.

Rep.: **Şi dacă...**

A.B.: Sigur voi pleca la Federaţie, pentru a deveni jucător liber. Dar cred că nu va fi cazul.

Rep.: **Ce zici de întorsătura cu vânzarea locului? Vei accepta să joci din nou în "C" şi probabil pe alţi bani decât în "B"?**

A.B.: Este problema conducerii, dar eu nu accept să joc din nou în "C". Cred că nu am muncit un an degeaba. Dar dacă aş fi plătit pentru a juca în "C" exact ca şi în divizia B şi mă refer la primele de joc, cred că aş fi dispus să rămân.

Rep.: **Eu cred că te cam bate gândul plecării şi nu al rămânerii, deoarece şi anul trecut ai avut o tentativă.**

A.B.: Da, am participat la un trial în Grecia la o echipă de divizia a III-a împreună cu Popa Emil. Grecii au fost foarte încântaţi de noi şi doreau să ne reţină mai ales că ne găseam la final de contract. Din păcate, nu ne-am înţeles la bani, impresarul cu care am fost s-a lăcomit cerând foarte mult pentru o echipă de liga a III-a. Dacă am fi ştiut engleză am fi putut trata noi cu ei. Aşa este când n-ai minte şi te laşi la mâna altuia. Am şi acum discuţii cu un impresar pentru un transfer la o echipă de liga I-a din Ungaria. La 30 de ani ar fi ultimul tren şi cred că toată lumea ar câştiga, mai ales că sunt încă sub contract cu Deva.

Rep.: **Cum vezi actuala echipă a Corvinului? Nu crezi că te-ai pripit când ai plecat de la ei?**

A.B.: Este o echipă tânără şi bună, creată mai ales în jurul lui Mitrică. Sigur va face în continuare o figură frumoasă, bineînţeles dacă nu pleacă jucătorii de bază. Cred că mai puteam juca şi am un gust amar din cauza vechii conduceri care m-a înlăturat pe uşa din dos.

Rep.: **Dar timpul le rezolvă pe toate, nu-i aşa?**

A.B.: Da, şi eu sper că se vor rezolva şi problemele de la Cetate Deva.

Un dinte mai vechi pentru Severin

"Timpul mi-a dat dreptate"

Aceste cuvinte, aparţinând preşedintelui **Todoni** care se află de 10 ani la Cetate Deva, obţinând trei promovări, se referă la primul "salt" în divizia B, adică la celebrul baraj cu mult, şi pe atunci, discutata Drobeta.

Despre acel episod, Todoni îşi aminteşte următoarele:

"Am fost acuzat că formaţia condusă de mine a câştigat seria din "C" prin meciuri dubioase. Asta se întâmpla şi datorită unor ziarişti din Bucureşti, care, am aflat că au primit comisioane grase pentru a crea acea atmosferă. Ulterior m-am supus deciziei FRF care m-a suspendat doi ani din activitate, dar băieţii mei au demonstrat în teren, câştigând meciul cu Drobeta, că au meritat promovarea. Ulterior, timpul mi-a dat dreptate mie, uitaţi în ce scandal a intrat Drobeta, în ce meciuri strategice e angrenată, ceea ce a făcut şi atunci cu noi. La fel ca şi atunci, şi acum a fost ajutată de la centru."

PAGINĂ REALIZATĂ DE DAN BOBOUŢANU

FARMACIA BELLADONA
Timişoara
Bd. L. Rebreanu nr. 104A
luni-duminică: 8-23
Tel: 056/165.157
Se eliberează:
▪ Reţete compensate (inclusiv pentru angajaţii CFR)
▪ Reţete gratuite
Toată gama de medicamente, cosmetice, tehnico-medicale.

S.C. CROMINVENT S.R.L.
Magia culorilor cu vopsele auto
STANDOX
• O gamă completă de vopsele auto metalizate şi nemetalizate pentru toate tipurile de autovehicule, garantând exactitatea nuanţei
• Consumabile, echipamente auxiliare şi cosmetice auto în domeniul vopsitoriei auto
REPREZENTANŢA HERBERTS STANDOX GERMANIA
Lacuri şi vopsele CROMCOLOR
• Vopsele lavabile INCOLAN • Vopsele alchidice EMAFIN
• Lacuri de lemn CROMLUX • Grunduri anticorozive CROMGRUND
• Adezivi pentru construcţii CROMADEX
TIMIŞOARA: str. Gh. Lazăr nr. 2, tel./fax 200.074, tel. 136.375
ARAD: tel./fax 057/281.770

AGATEX
Timişoara, Calea Buziaşului nr 18, Telefon 056/222.429
Produce şi comercializează următoarele produse:
- ŢEVI DIN PVC: ϕ 32; ϕ 40, ϕ 50, ϕ 110
- FITINGURI DIN PVC - ϕ 32 - ϕ125/45°, 67°, 87°
- AMBALAJE DIN PLASTIC
- Găleţi cu capac: 2, 4, 8, 18 litri
- Găleţi cu capac şi sigiliu: 3; 5,5; 10 litri
- ALTE PRODUSE DIN PLASTIC: RAFTURI, UMERAŞE, PAHARE

FOTBAL vest

şi-a premiat câştigătorii de la CHIBIŢ

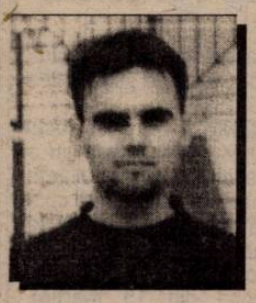

LOCUL 1

Muj Ioan
Arad - 107 puncte
2.000.000 lei

LOCUL 2

Popescu Marcel
Arad - 103 puncte
1.000.000 lei

LOCUL 3

Stoia Valeriu
Reşiţa - 102 puncte
500.000 lei

PLICUL CU SURPRIZE

SORIN BĂIAŞ – Oravita. În Liga Campionilor, ediția 2000-2001 participă următoarele echipe: **turul I** – 22 campioane ale țărilor clasate pe locurile 27-48 în clasamentul UEFA; **turul II** – cele 11 câștigătoare ale turului I plus 11 campioane din țările aflate între locurile 16-26 în clasamentul UEFA (aici este inclusă Dinamo București) plus 6 vicecampioane din țările de pe locurile 10-15 în clasamentul UEFA, total 28 echipe; **turul III** - cele 14 câștigătoare ale turului al II-lea, plus 6 campioane din țările aflate pe locurile 10-15 în clasamentele UEFA, plus 3 vicecampioane din țările aflate pe locurile 7-9 în topul UEFA, plus ocupantele locurilor 4 în campionatele din țările aflate pe pozițiile 1-3 în clasamentul UEFA, plus locurile 3 din clasamentele țărilor aflate pe pozițiile 1-6 din topul țărilor stabilit de UEFA – total 32 echipe. Dintre acestea 16 se califică în grupele Ligii campionilor, alături de 9 campioane din țările clasate pe primele 9 locuri în topul UEFA, 6 vicecampioane din țările de pe locurile 1-6 din clasamentul UEFA plus deținătoarea trofeului, în total 32 de echipe. Cu această ocazie am răspuns și la situația Spaniei. Adresa lui Real Madrid este următoarea: Concha Espina 1, 28036 Madrid, Spania.

SEPTIMIU MISCHIE – Timişoara. Trebuie să recunoaştem că sunteţi bine pus la punct cu cariera noului polist Dan Stupar dar şi un constant cititor al săptămânalului nostru. Mulţumim pentru e-mail. După cum v-aţi convins, a ajuns la noi, chiar dacă răspunsul a întârziat. Vă mai aşteptăm.

GEORGE TIBULEAC – Belobreşca, CS. La întrebarea câte tururi preliminare va juca Dinamo aveţi răspunsul mai sus. Da, şi celelalte divizii îşi vor reduce numărul de echipe după cum urmează: în sezonul 2000-2001 Divizia A – 16 echipe, din care retrogradează direct ultimele două (locurile 15 şi 16) în timp ce locurile 13 şi 14 vor juca baraj cu cele două echipe clasate pe locurile secunde în cele două serii ale Diviziei B; Divizia B va avea două serii a câte 18 echipe; din ambele serii vor retrograda câte 6 echipe; Divizia C va avea 8 serii a câte 16 echipe, urmând să retrogradeze ultimele 3 echipe din fiecare serie, plus echipa de pe locul 13 cu cel mai slab punctaj. În sezonul 2001-2002 la divizia A nu se schimbă nimic; la divizia B vor fi două serii a câte 16 echipe, din care vor retrograda ultimele 4 din fiecare serie, iar în C vor fi 8 serii a câte 16 echipe, din care vor pica ultimele două clasate din fiecare serie, plus 5 echipe de pe locurile 14 cu cel mai slab punctaj.

În altă ordine de idei, la meciurile de acasă ale UMT-ului nu am auzit să se facă abonamente. Cât despre galerie şi modul ei de organizare, cel mai bine ar fi să vă adresaţi direct la stadion, unde veţi primi detaliile necesare. Nu avem cunoştinţă despre un fan club "Dinamo" la Timişoara, iar palmaresul echipei bucureştene în cupele europene este mult prea amplu pentru a-l putea cuprinde într-o singură ediţie a "Plicului cu surprize". Să vedem...

IULIAN PAULESCU – Bocşa. Din Divizia C Caraş Severin au retrogradat ultimele două echipe din clasament, Voinţa Oţelu Roşu şi CS Oravita.

IVAN DE LA PANĂ

Aştept în continuare scrisorile dumneavoastră pe adresa C.P. 490, O.P. 3, 1900 Timişoara.

RADIO DEVA 89.3 FM

Gall PRINT
1900 Timişoara
Str. Paris nr. 2/a
cam. 404
Tel/Fax: 056-20.48.61; 20.12.67 20.13.66

Comercializează
o gamă largă de cupe, figurine, medalioane, cutii plachete şi diplome din import, pentru diferite evenimente, la preţuri avantajoase.

Toate acestea le puteţi achiziţiona de la punctele noastre de lucru din magazinele:

Magazinul BEGA: Str. Bocsei nr. 3 Tel: 056/191.196
Complexul TERRA: Str. Ialomiţei nr. 64 Tel: 056/214.585 int. 223
Complexul DACIA: Str. Zborului Tel: 092-575.021

TIMBI
INTERMEDIERI AUTO
SERVICII DE
PRESCHIMBĂRI PERMISE • TALOANE • ÎNMATRICULĂRI | **foto permise auto**
• RADIERI • ANUNŢURI DE PIERDERI la Monitorul Oficial
TIMIŞOARA, str. Drubeta nr. 97, sc. A, ap. 1
Tel./Fax 056/20.37.78, Tel. 056/ 22.99.23

ARAL Romania SRL
ARAL
Totul super.
Lubrifianţi sintetici şi minerali pentru autovehicule şi industrie.
Str. Traian nr.2, bl.F1, sc.3, et.3, ap.7
RO - 741221 Bucureşti 3
Tel.: 01 327 55 72
Fax: 01 323 40 76

GreenForest
MOBILIER DE BIROU
Vă aşteptăm la noul SHOW-ROOM din Timişoara, Bd. Simion Bărnuţiu nr. 28 tel. 056-19 02 84, 056-22 66 21, zilnic între orele 9-18, sâmbătă 9-14

Mecdaf.. vă oferă prin **MAGAZINUL AUTOSERV I** P-ţa Unirii nr. 5 Tel. 056/133681

Întreaga gamă de piese de schimb şi accesorii auto

DACIA

SUSPENSIE amortizor faţă - 215.000; arc faţă - 171.000; arc spate - 136.000; amortizor spate D 1304 - 277.000; amortizor spate Dacia Nova - 328.000 etc.

DIRECŢIE bieletă direcţie 62.000; pivot inferior - 54.000; pivot superior - 55.500; bieletă antiruliu - 18.000 etc.

ELEMENTE CAROSERIE mască faţ D 1300 - 1310 - 176.000; fustă spate - 147.500; prag - 88.500; aripă spate - 417.500 etc.

MOTOR set motor segmenţi import FRANŢA - GERMANIA - 909.000; set pistoane - 167.500; bloc motor 1400 - 1.748.000; cuzineţi bielă ST - 81.000; fulie motor - 29.500; segmenţi GOETZE - 275.500; pompă ulei D.M. - 169.500; rezervă benzină - 278.500 etc.

DIVERSE servofrână - 213.500; tobă eşapament - 114.500; braţ lateral spate - 37.500; flase faţă - 68.500; plăcuţe frână - 167.500; bară faţă D 1310 - 58.000; rulmenţi faţă - 49.000; filtru aer - 26.500; filtru ulei - 27.000; macara geam faţă 96.000 etc.

NOU
Amortizor faţă MERCEDES 123 - 463.000
Amortizor spate MERCEDES 123 - 418.000
Amortizor faţă MERCEDES BUS - 409.267
Amortizor spate MERCEDES BUS - 427.305
La comandă vă oferim şi alte tipuri de amortizoare pentru maşini străine (AUDI, FORD, OPEL, VW, etc)

GARANTĂM CALITATEA PRODUSELOR NOASTRE

romstal UNIVERSUL INSTALAŢIILOR
Timişoara, str. S. Bărnuţiu nr. 71-73, tel/fax: 056-20.74.85
Mecdaf..

VĂ OFERĂ DIN IMPORT

♦Instalaţii de încălzire şi producţie de apă caldă microcentrale de perete, cazane de fontă sau oţel, injectoare, arzătoare, vase de expansiune, boilere
♦**Pompe** de circulaţie, pentru hidrofor, submersibile, grupuri antiincendiu, pentru fântâni arteziene, de drenaj
♦**Radiatoare** din fontă, aluminiu, oţel
♦**Sisteme de încălzire în pardoseală**
♦**Instalaţii de climatizare**
♦**Obiecte sanitare** bateri, căzi baie cu hidromasaj, cabine duş, chiuvete inox, mobilier baie
♦ **Instalaţii de canalizare,** ţevi şi conectori din polipropilenă, sifoane, conducte
♦**Conducte şi fitinguri din cupru, PEXAL, zincate**
♦**Robineţi** de trecere sferici, pt. radiator, pt. gaz, de golire

OFERTA LUNII MAI
TOATE CAZANELE VIESSMANN 15% REDUCERE!
Microcentrală VIESSMAN VITOPEND 100 (24 kW) – 18.945.850 lei
Instalaţie de climatizare monosplit ACSON rece – cald
1 unitate interioară + 1 unitate exterioară
9.000 BTU/h – 11.989.000 lei
12.000 BTU/h – 13.245.000 lei
18.000 BTU/h – 18.557.500 lei
Instalaţie de climatizare multisplit dual ACSON
2 unităţi interioare + 1 unitate exterioară
2 x 9.000 BTU/h – 21.859.600lei
Teavă PEXAL pentru sisteme avansate de încălzire:
ϕ 14-19.350 lei, ϕ 16-21.130 lei, ϕ 20-30.120 lei, ϕ 26-59.150 lei
Microcentrală pe gaz BRAVA PN (24 kW) – 9.990.000 lei
Baterie lavoar monobloc cu pastilă ceramică – 446.350 lei
10 % REDUCERE LA FITINGURI DIN FONTĂ ZINCATE
Cot FF ½" - 3.996 lei, Cot MF ½" - 4.725 lei, Mufa ½" – 4.275 lei, Niplu ½"- 2.275 lei, Racord teu ½" – 5.454 lei

MOTORUL ARAD A PROMOVAT, DEJA, DUPĂ ETAPA A DOUA!

Se va îndrepta polul de interes de la UTA la Astra?

Cine a pariat, la începutul campionatului, pe Motorul n-a avut nici o emoţie apoi, deoarece formaţia, cu un număr impresionant de oameni grei în conducere şi în jurul acesteia, a marşat fără probleme spre triumf. După sfârşitul celei de-a doua etape, nou promovata în divizia C a acaparat poziţia de lider, care nu i-a fost decât teoretic ameninţată. Fără a avea puterea financiară şi logistică a Motorului, urmăritoarele s-au mulţumit să-l admire de

Stadionul Astra aşteaptă scaunele de plastic şi nocturna

la o distanţă respectabilă de puncte în clasament. Dacă în prima etapă, când a învins cu 3-1 Tricoul, Motorul ar fi reuşit o victorie mai categorică, probabil că statutul de lider ar fi fost acaparat încă de atunci. Pe lângă numărul record de fotbalişti folosit şi a schimbărilor spectaculoase de antrenori, Motorul ar fi realizat un nou record, cel de a conduce campionatul pe toată întinderea sa.

Sigur, pe lângă aspectele lăudabile, au existat şi fapte ce nu fac cinste, pornite din mocirla care domină fotbalul nostru în toate eşaloanele sale. Cândva, în toamnă, Nădlacul a cutezat să-i producă Motorului prima înfrângere. Ea trebuia odată şi odată să vină, însă pentru acest gest, vameşii au retrogradat. În finalul campionatului, atunci când promovarea nu putea nici măcar teoretic să fie ameninţată, Motorul a acordat clemenţă unor formaţii, care învinse fiind s-ar fi înecat.

În fine, câştigarea Cupei României, la patru zile după promovare, a încheiat un sezon plin de realizări. Despre ce a fost, dar în special despre viitorul acestei formaţii, i-am ales să vorbească pe **George Albu**, directorul general al societăţii Astra – Trinity şi **Marcel Coraş**, fostul şi viitorul antrenor al formaţiei...

GEORGE ALBU: "Nu concep decât promovarea!"

Rep.: **D-le Albu, echipa s-a numit până acum Motorul. Îi putem spune de acum Astra?**

G.A.: De ce nu? Astra, şi îi vom mai pune un nume. Poate va fi o surpriză. Încă nu pot da un răspuns care să fie publicat.

Rep.: **Dar puteţi să spuneţi, în calitate de director general, că Astra–Trinity va sprijini formaţia în divizia C, nu?**

G.A.: Nu numai Astra – Trinity, ci şi alţi sponsori, cu care sperăm să facem o treabă bună.

Rep.: **În urmă cu un an, când s-au sărbătorit 100 de ani de fotbal în Arad, aţi spus că vreţi să ajungeţi în cel mai scurt timp cu Astra în divizia B. Aţi văzut ce se întâmplă la UTA. De ce nu luaţi locul UTA-ei?**

G.A.: Propunerea pare interesantă. Dar încă nu suntem pregătiţi nici logistic şi nici din punct de vedere financiar pentru acest lucru. E încă foarte mult de făcut la baza sportivă, la conducere şi la echipă. Să n-o mai lungesc, nu suntem încă pregătiţi pentru aşa ceva!

Rep.: **Dar pentru divizia C?**

G.A.: Până la începutul campionatului trebuie să formăm o echipă competitivă! Nici nu concep alt lucru decât promovarea! Am învăţat un lucru, că e bine întotdeauna să fii pe primul loc.

Rep.: **Probabil că în această idee, la Motorul s-au produs schimbări de antrenori şi jucători, de-a lungul campionatului.**

G.A.: Sincer vă spun, eu nu m-am implicat în aceste schimbări. Au fost alte persoane care au avut această sarcină şi au făcut schimbările atunci când a fost nevoie.

Rep.: **Puteţi spune, cu certitudine, cine va fi antrenorul echipei?**

G.A.: Depinde cât se înţelege în fotbal prin certitudine. Cum mingea e rotundă şi restul sunt rotunde. Se pare că va veni un antrenor... mai rotund.

Rep.: **Rotund la fizic, sau se dă el rotund?**

G.A.: La fizic!

Rep.: **Cel mai lăudabil lucru realizat este redarea stadionului Astra pentru performanţă. Ce urmează să se mai construiască acolo?**

G.A.: Aşa cum am mai spus, vreau să dotăm tribunele cu scaune şi instalaţie de nocturnă. Am scos primele 4 bucăţi de scaune şi se pare că va merge. Până la sfârşitul anului o tribună va fi completată cu scaune. Proiectul pentru nocturnă există, l-am depus la sistematizare şi aşteptăm aprobarea.

Rep.: **La stadion nu mai există acele probleme cu CFR-ul? La un moment dat parcă existau dispute între Astra şi CFR, ba pentru teren, ba pentru construcţii. Poate vine Băsescu şi când e gata nocturna, o ia şi o mută la Rapid!**

G.A.: În nici un caz! Poate invers, le luăm noi nocturna! Poate Băsescu nu va mai fi ministru, nu? Şi dacă va fi, foarte bine, pentru că îl cunosc şi pot colabora cu el.

Rep.: **Este dovedit faptul că unde sunt mulţi în conducere apar divergenţe. Nu vă e teamă că acest lucru s-ar putea întâmpla şi la Astra?**

G.A.: Părerea mea că o conducere colectivă; nu în sensul colectivului de tristă amintire, este un lucru de bun augur, dacă fiecare îşi cunoaşte competenţa şi limita. Conducerea colectivă e superioară conducerii dictatoriale.

Rep.: **Va reuşi Astra să atragă mai mulţi arădeni spre club decât a reuşit UTA?**

G.A.: Implicarea factorilor locali, a oamenilor cu bani, a sponsorilor sau cum vreţi să le spunem, depinde de cei care vor să îi aducă lângă echipă. Dacă există o persoană perseverentă şi insistentă, nu se poate să nu-i aducă. Eu ştiu cum a fost cu privatizarea Astrei. Am insistat pe lângă firma americană şi am avut succes. Părerea mea e că de la prefect şi primar poţi, în cel mai bun caz, să primeşti sfaturi.

MARCEL CORAŞ: "Mi-aş dori câţiva jucători de la UTA"

Rep.: **Marcele, ai stat pe banca Motorului, la victoria cu Pâncota, practic atunci lămurindu-se sută la sută promovarea. Sigur, ai fost director tehnic sau antrenor principal, nici eu nu ştiu exact, mai multe etape. Mulţumit de felul în care s-au comportat băieţii?**

M.C.: Am activat director tehnic cinci luni şi sunt foarte mulţumit atât de jucătorii pe care conducerea mi i-a pus la dispoziţie şi de felul în care ei au muncit. Sper că revenirea mea la Astra să coincidă cu venirea încă a câtorva jucători de valoare. Personal, aş vrea să confirm încă o dată că nu m-am înşelat când mi-am ales meseria de antrenor.

Rep.: **Pentru mine o surpriză plăcută a reprezentat-o Văleanu, care a revenit pe gazon după o lungă perioadă, datorată cunoscutei sale accidentări.**

M.C.: Văleanu este un jucător de certă valoare. Se pare că şi-a revenit, iar de acum depinde doar de el să fie util echipei.

Rep.: **Erai la UTA când Motorul s-a pătat şi a pierdut cu Romvest. Era nevoie de aşa ceva?**

M.C.: Motorul nu şi-a pătat prestaţia, a învins cu 5-1. Neglijenţa unora a făcut ca Trif să joace atunci suspendat. Se întâmplă şi la case mai mari. Dacă nu mă înşeală memoria, Craiova a pierdut intrarea în finala Cupei, tot din acest motiv.

Rep.: **Directorul Albu spunea că e învăţat să fie mereu pe primul loc. Se poate ca Astra să promoveze imediat în "B"?**

M.C.: E ambiţia atât a domnului director, cât şi a mea şi a jucătorilor. Eu sunt convins că echipa se poate clasa pe unul din locurile fruntaşe. Că va fi locul 1 sau 5, depinde de mine, ca antrenor, şi de condiţiile ce ni se vor crea.

Rep.: **După părerea mea UTA tinde să devină o formaţie cu circuit închis. La restul divizionarelor C nu se întrevede a se întâmpla nimic spectaculos. Poate deveni Astra polul de interes al fotbalului arădean?**

M.C.: UTA este echipa simbol a Aradului. Noi, la Astra, dorim să intrăm în inima arădeanului cel puţin ca şi UTA. Atuul nostru este că echipa are un stadion drăguţ în centrul oraşului şi o bază materială bună. Totul depinde de exprimarea echipei.

Rep.: **La câţi dintre jucătorii care au terminat campionatul cu Motorul li se va strânge mâna şi li se va ura succes la alte echipe?**

M.C.: E prematur de spus. Într-o săptămână se va decide atât plecarea cât şi venirea unor jucători.

Rep.: **Jucătorii mai în vârstă de la UTA, care probabil nu vor mai fi întrebuinţaţi, vor veni la Astra?**

M.C.: UTA n-are jucători în vârstă!

Rep.: **Diaconescu, Bogoşel vin la Astra?**

M.C.: Sincer, mi-aş dori câţiva jucători de la UTA. Dar nu depinde de mine, ci de felul în care se înţeleg cele două cluburi.

SĂPTĂMÂNA ŞI TRANSFERUL

Motorul a început campionatul cu o formulă şi l-a încheiat cu alta, puţini fiind fotbaliştii care au reuşit să-şi păstreze locul în cele 34 etape. **Marcel Cean** a fost antrenor principal la început, a jucat câteva meciuri şi a sfârşit ca organizator de competiţii. **Marcel Coraş** a fost adus director tehnic după etapa a 15-a, dar a plecat la UTA, iar pe **Ioan Şold** finalul l-a prins pe post de antrenor principal. Tot timpul, la Motorul, s-a căutat cea mai bună reţetă, antrenorii cerând mereu jucători. Conducerea a fost receptivă şi le-a îndeplinit dorinţa, 43 de fotbalişti (!!) contribuind la promovare: **Irimia, Leric, Fador, Raşca, Burian, Giurici** (portari); **Sucigan, Văleanu, Marian, Cean, Puiu, A. Vizitiu, Ghiţă, Czank, Bordea, Negrilă, Lung, Hărdălău, Bâlcea, Pop, Costea** (fundaşi); **Cuedan, Madoş, Corsenti, D. Trif, Plisca, Pap, Prunduş, Călin, Mateiaş, Iftimie, Păiuşan** (mijlocaşi); **Buruiană, Hada, Anghel, Rusu, Lucacs, Toderaş, Grapan, Lăzău, Man, Trif** (atacanţi).

GRUPAJ REALIZAT DE STELIAN ROTARIU

radiocasetofoane difuzoare pentru autoturisme
SONY
asigurare impotriva furtului inclusa in pret!
instalare gratuita
LOGIMAETICS
partener CONNEX LAND
Timisoara str C. Porumbescu 127
tel 056 20.40.80, 22.47.47
NOU !!! in Resita
tel 055 227237, 092327519

Veşti bune de la Meister Aurocom !

Lambriuri decorative
MEISTER
la numai 15 000 lei/ml
Lambriuri Euro Span Mistral, Epoque, Riemchenb albastru
la numai 71 800 lei/mp
Preţurile nu includ TVA.

MEISTER AUROCOM
UNIC IMPORTATOR DE PODELE LAMINATE si LAMBRIURI MEISTER
Timisoara, Str. Augustin Pacha (fosta Rodnei), nr. 6, tel. 056/201109
Resita, Bd. Al. I. Cuza nr. 1-2, tel.: 055-224424, 224088, fax: 222812
Ofertele speciale sunt valabile până în 3 iunie 2000

Echipament fotbal import
LA CELE MAI MICI PREŢURI
- ghete de joc şi de antrenament (300.000 lei)
- seturi tricou cu şort
- jambiere, apărători
- echipament pentru portar (inclusiv mănuşi)
MINGI
- Fotbal
- Handbal
- Baschet
VINDEM LA BUGETARI ŞI CU PLATA PRIN TREZORERIE
Importator direct: Ascot SRL, Timişoara,
Bd. General Dragalina nr.15 tel. 056/190660 sau 056/224002

SELCO
Reşiţa, Peleaga bl.2, sc.1, ap.2
Tel./Fax: 055-215.301, Mobil: 092-315.795
Unic distribuitor al calculatoarelor comRace™ în judeţul Caraş-Severin
Soluţia completă pentru biroul dvs!
- Tehnică de calcul
- Echipamente periferice
- Copiatoare
- Case de marcat
- Mobilier de birou

Pachet de programe pentru administrarea întreprinderii EXPERT 4.0 pentru Windows 95. 98. NT

Copy Center Xerox
S.C. IPROTIM S.A.
Str. PARIS 2A TIMISOARA Tel: 201233
ORAR: LUNI - VINERI 8 - 18
CEL MAI NOU SI MODERN BIROU DE COPIERE
ULTRA RAPID SI ULTRA CENTRAL
Copy Center Xerox
COPIERI, MĂRIRI, MICSORĂRI, SCANĂRI, PLOTĂRI, MINI LEGĂTORIE
ORICE SUPORT, ORICE FORMAT, ORICE CULOARE

"D"- TIMIŞ OMNIASIG

Studenţii au luat examenul "C"-ului

Runda a 34-a a stagiunii 1999-2000 a stabilit ultimele două necunoscute ale seriei. **Ştiinţa Timişoara** a făcut saltul în premieră spre Divizia C, în vreme ce **Furnirul Deta** n-a putut evita picajul în Campionatul judeţean.

ILIE ROTARIU, purtat pe braţe de elevii-coechipieri

Derby

ŞOIMII TIMIŞOARA	0
ŞTIINŢA TIMIŞOARA	2

Stadion "Şoimii", teren bun, timp călduros, spectatori 200.
Şoimii: Sziklay – Goanţă – Popescu (88, Olteanu), Mita, Bodescu – Stoica, Cibi, Rădoi (cpt.), Tudor (84, Todică) – Apostol, Butnăraşu (56, Capstrâmb).
Ştiinţa: Ionuţ – Tătaru – Biro, Trandu (cpt.), Roth, Gh. Goşa – Olari, Rotariu (89, Novac), Teglaş (75, Cornescu) – Bota (88, Fiat), Gheju (85, C. Goşa).
Arbitri: Tiberiu Lajos – Sorin Caia, Ovidiu Maier. Observator: Ion Cojocari.

"E ultima foaie de arbitraj pe care o completez în Divizia D", spunea înainte de startul partidei Zake Gheorghiescu, organizatorul de competiţii al studenţilor, încrezător în forţele lui Trandu & co., care au jucat pe o primă de 1.000.000/căciulă. ■ Actul întâi a scos la iveală o confruntare destul de aprigă, cu un plus de partea vizitatorilor, care au izbutit să puncteze pentru 0-1 prin **Biro** (36), cu un şut destul de puternic de la 18 metri, aproape de vinclul porţii adverse. ■ Mitanul secund a fost de un nivel ceva mai slab, replica "aviatorilor" fiind destul de anemică. După eliminarea justă a lui Mita (72, - fault în postura de ultim apărător), lidera a mai înţepat o dată atele, **Cornescu** (87) marcând pentru 0-2 cu un şut plasat de la 7 metri, la colţul din stânga al butului lui Sziklay. ■ Cu 10 minute înainte de finele disputei, o mare parte a suporterilor trupei Conprest, contracandidata la accederea în "C" a Ştiinţei, au părăsit foarte dezamăgiţi arena de la Aeroport.

NELUŢU BUNGĂU (antrenor Şoimii): **"S-a jucat cinstit, în ciuda oricăror speculaţii. Adversarul a fost mai bun. Regret că n-am avut un vârf percutant. Băieţii au dat tot din ei".**

ILIE ROTARIU (antrenor-jucător Ştiinţa): **"Victoria nu poate fi pusă la îndoială. Felicit jucătorii care au contribuit la această promovare. Saltul în "C" a fost destul de greu, fiindcă am avut contracandidaţi serioşi, precum Conprest, dar nu poate fi contestat de nimeni".**

ALIN RADOVAN

"Lemnarii", ultimii dintre... codaşe

Ajunse la egalitate de puncte, patru competitoare din zona inferioară a ierarhiei au fost departajate după ce s-a alcătuit un clasament pe baza rezultatelor din meciurile directe. Cea mai slab situată trupă este Furnirul Deta, care a spus adio Diviziei D...

1. CSA	6	4	1	1	11-6	13p
2. BAYERN	6	2	2	2	9-4	8p
3. DACIA	6	2	2	2	6-3	8p
4. DETA	6	1	1	4	4-17	7p

După opt înfrângeri consecutive în deplasare, CSA a obţinut un punct la Peciu Nou la capătul unui meci extrem de dubios, iar Bayern a remizat acasă oarecum normal cu colega de cartier Tehnomet. A surprins victoria Daciei la Calor, însă trupa responsabilă cu căldura a evoluat în inferioritate numerică de la scorul de 2-2. Deşi a obţinut un triumf lejer în compania echipei din Sânmartin, Deta a luat calea eşalonului cinci, după două stagiuni petrecute în "D".

Ştefan Lörincz, antrenorul principal al Furnirului, este foarte afectat de retrogradare: **"Câteva rezultate din această etapă sunt surprinzătoare. Cred că a fost un complot împotriva noastră. Dacă turul campionatului nu era aşa de slab, când lotul a avut în componenţă câţiva jucători experimentaţi, nu am fi retrogradat. Poate altfel am fi stat acum, dacă conducerea clubului s-ar fi implicat mai devreme. Un oraş ca Deta, cu 7500 de locuitori, merita să aibă echipă în Divizia D..."**

BOMBERII:
41 g – I. Roşu (Jimbolia); **25 g** – Gheju (Ştiinţa); **21 g** – Udrea (Calor); **18 g** – Cuvejdean (Peciu), Moisă (Obilici); **16 g** – Copaci (Conprest), C. Deac (Tabac); **15 g** – Brânduşa (Tabac), Olaru (Peciu), Tuică (Deta); **14 g** – D. Bobic (Conprest), Niţu (Vulturii), Pârva (Celuloză).

Rezultatele ultimei etape:

UNIREA PECIU NOU – CSA TIMIŞOARA 4-4
Cuvejdean 2, R. Dorobanţu, Paleacu – O. Ignea, Moldovan, Sâlhan, Laiu.
CALOR TIMIŞOARA – DACIA TIMIŞOARA 2-4
Udrea, Chifan – Munteanu, Rochian, G. Koller (penalty), Nicolici.
FURNIRUL DETA – OBILICI SÂNMARTINU SÂRBESC .. 4-0
Tuică 2, Pripas, Cârnu.
FC JIMBOLIA – TABAC TIMIŞOARA 3-1
Ilina 2, Buhaş – Gh. Popa.
BAYERN TIMIŞOARA – TEHNOMET TIMIŞOARA 2-2
Mândruţ, Anghel – Leoveanu (penalty), Tomuş.
CONPREST LUGOJ – CELULOZĂ ŞI OŢEL SAG 4-3
E. Roşu 2, V. Farcaş, Copaci – Pârva, Chitescu, Brindescu.
ŞOIMII TIMIŞOARA – ŞTIINŢA TIMIŞOARA 0-2
Vulturii Lugoj şi Unirea Sânnicolau Mare au stat.

CLASAMENT FINAL

1. ŞTIINŢA	32	26	4	2	97-31	82 +34
2. CONPREST	32	26	1	5	79-31	79 +31
3. VULTURII	32	19	4	9	68-43	61 +13
4. TABAC	32	17	6	9	73-48	57 +9
5. JIMBOLIA	32	17	6	9	66-52	57 +9
6. PECIU	32	17	4	11	71-49	55 +7
7. CALOR	32	15	4	13	48-46	49 +1
8. CELULOZA	32	14	5	13	52-39	47 -1
9. TEHNOMET	32	13	6	13	46-48	45 -3
10. ŞOIMII	32	13	5	14	52-45	44 -4
11. SÂNNICOLAU	32	14	1	17	69-54	43 -5
12. OBILICI	32	11	7	14	62-56	40 -8
13. BAYERN	32	8	6	18	45-58	30 -18
14. DACIA	32	8	6	18	51-69	30 -18
15. CSA	32	9	3	20	39-69	30 -18
16. DETA	32	9	3	20	55-94	30 -18
17. LUNGA	32	0	1	31	11-152	1 -47

Notă: Remetea s-a retras din campionat

GURĂ...

URICAN S-A SUPĂRAT ŞI-A PLECAT

Extrem de afectat de evoluţia slabă a elevilor săi, Ciprian Urican, antrenorul principal al echipei Calor, a părăsit arena "Textila" în minutul 80, după ce Dacia conducea cu scorul de 4-2. **"Am plecat de la meci fiindcă băieţii mei au jucat execrabil. Au jucat exact invers faţă de ce le-am cerut"**, a spus Urican, care a întocmit imediat după partidă o listă de şase sau opt fotbalişti care vor fi puşi pe liber în această vară.

MOTORUL A LUAT ŞI CUPA

Conform aşteptărilor, Motorul Arad a învins cu 3-1 pe Şoimii Lipova în finala Cupei României, faza judeţeană, golurile fiind înscrise de Man (2), Corsenti, respectiv Danciu. Câştigătorii, echipaţi în alb-roşu asemenea UTA-ei, s-au impus destul de greu, replica lui Mateiaş şi în special Danciu surprinzând pe toată lumea. Lipova a deschis scorul prin vârful Danciu, căruia i s-a anulat la 1-1 un gol datorită deciziei tuşierului Bondar. Corsenti a păţit acelaşi lucru, centralul Arsa fiind cel care l-a păgubit de reuşită. Partida disputată pe stadionul Bătrânei Doamne a strâns în tribune 400 de curioşi. La festivitatea de premiere organizată de AJF, doar Irimia şi Corsenti au ridicat cupa deasupra capului, restul jucătorilor dând-o din mână în mână, cu indiferenţă.

VUŞCAN NU DĂ ÎNAPOI

"Chiar dacă evităm retrogradarea, tot o să retrag formaţia din serie", declara săptămâna trecută Pinto Vuşcan, principalul trupei Dacia, indignat de unele jocuri de culise făcute de contracandidatele la evitarea picajului în Campionatul judeţean. Deşi "brutarii" au reuşit să scape de retrogradare, Vuşcan n-a renunţat la idea părăsirii Diviziei D: **"Categoric, voi vinde locul din această ligă. Nu merită să investim bani într-un astfel de campionat. Să se ştie, n-am cumpărat meciul cu Calor"**!

CE MAI FACE INTER ARAD?

E o întrebare care frământă Nădlacul. De câteva zile la vamă e mare agitaţie. În sfârşit cei de acolo au aflat că Inter Arad, din motive evident financiare, ar fi pe cale de a nu se înscrie în viitorul campionat al Diviziei D. Emisarii Nădlacului, reprezentaţi de... totuşi n-are importanţă cine, au încercat să afle intenţiile "spirtarilor" . Din păcate ei n-au avut cu cine vorbi. Cert e că biserica de un anumit cult, (obligatoriu femeile poartă batic) aflată în apropierea bazei sportive Indagrara, ar construi o parcare mare şi tare între cele două careuri de 16. Deci, semn bun pentru Nădlac, care în semn de protest pentru retrogradare şi pentru rezultatele stabilite pe terasă, au boicotat Memorialul "Nicolae Dumitrescu".

ŢIGĂRI, PROMOVATE PRIN FOTBAL

Noul sortiment de ţigarete "Millenium", lansat pe piaţă în primăvară, v-a fi promovat şi cu ocazia Cupei Millenium, organizată în premieră de conducerea clubului Tabac. Pe stadionul "Textila", miercuri (31 mai) şi joi (1 iunie), cu începere de la ora 16, vor avea loc partidele întrecerii, care vor reuni la start patru competitoare. Pe lângă Tabac, şi-au anunţat participarea în mod cert UMT şi Electrica, ultima echipă urmând a fi aleasă între Bayern şi Calor, fiindcă Telecom, care a fost invitată iniţial, a declinat în ultima clipă participarea.

CHILLY-WILLY

...CASCĂ

Cupa României, faza judeţeană Caraş-Severin

Sferturi de finală (24.05): **Nera Bozovici - Minerul M.N. 4-6; CFR Oravita - Metalul Bocşa 1-0; Arsenal Reşiţa - Metalul O.R. 0-3** (gazdele n-au asigurat asistenţă medicală); **Bistra Glimboca - CFR Caransebeş 0-3** (la 2-1 pentru gazde, minutul 70, asistenţa medicală a părăsit stadionul).

Semifinale (27.05): **CFR Oravita - Minerul M.N. 0-2; Metalul O.R. - CFR Caransebeş 3-0** (oaspeţii nu s-au prezentat la joc).

Finala va avea loc miercuri, 31 mai.

Publicitate electorală

Votându-l pe **Ioan Alexandru TĂTAR,** independent, alegeţi un consilier local care iubeşte şi respectă fotbalul, adevărul şi TIMIŞOARA!

Centrul Auto IATSA 2 Doctorul maşinii dumneavoastră TEL 950
Timişoara, Calea Şagului 201 Vânzări - tel/fax 056-285.369
dealer DAEWOO & DACIA
SALON AUTO
SECOND HAND
■ preluare spre vanzare ■ pregatire de vanzare ■ receptie tehnica completa ■ remedieri ■ cosmetizare ■ expunere (prezentare) atractivă

ANALOG tv
O televiziune pentru TIMIŞOARA

Konica
Laborator foto
CELE MAI MICI PREŢURI
Timişoara,
str. Lucian Blaga nr. 2
MAGAZIN DOMINO

adige COMERCIALE IMPEX — Gresie Faianţă Granit Marmură
Timişoara Calea Aradului nr 14A Tel. 056-220.260
ADIGE COMERCIALE IMPEX SRL
Comercializează:
■ MATERIALE CONSTRUCŢII
■ GRESIE ■ GRANIT
■ FAIANŢĂ ■ MARMURĂ
Toate import ITALIA

radio analog
pentru că vrei altceva
99.0 fm

După ce a dominat categoric întrecerea pe plan local

CSȘ 1 Timișoara încearcă să prindă turneul final

Linia de clasament:

1. CSȘ 1	30	25	1	4	109-18	76p (+31)
* Acasă:	15	13	1	1	63-4	40p
* Deplasare:	15	12	0	3	46-14	36p

Lotul de jucători:

Adrian RUSS, Marius SAVA, Claudiu PETRULA, Grațian NOVACOVICI – porțari; Nicușor VOIN, Aurel MUSCĂ, Ciprian SUCIU, Dragoș LONTIȘ, Cosmin SUSMAN, Sebastian MASZAROȘ (plecat la UMT). Claudiu OPRAN, Flavius OPRAN, Alin BĂNICĂ, Dan IMBREA, Adelin SUIU, Ovidiu HURBAN, Grigore MIHAI, Marius DEACONU, Paul BICHIȘ, Valentin ROȘCA, Alin RĂDUCANU (plecat la Calor) și Aurel BOJAN – jucători de câmp.

Superlative:

- Cele mai multe goluri din serie: 109 (media: 3,6 goluri/meci).
- Cele mai puține goluri încasate: 18.
- Cea mai mare diferență de scor din campionat: 13-0 (cu Univ. Arad).
- Cel mai eficient atacant din serie: G. MIHAI – 39 goluri.
- Cele mai multe victorii în campionat: 25.
- Meciuri în care nu a luat gol: 18.
- Meciuri în care a marcat mai mult de 4 goluri: 11.

După cum se poate vedea, cifrele sunt sugestive în cazul lui CSȘ1 Timișoara, care, după ce s-a impus în repetate rânduri pe plan local, așteaptă acum turneul zonal de la Târgu Mureș, unde se speră că se vor depăși performanțele anterioare (elevii lui Mafa vor evolua în grupă cu: ASA, Viitorul Gică Popescu Craiova și Sportul Studențesc). Marcați de perspectiva redusă de afirmare în fotbalul timișorean, juniorii CSȘ-ului vor aborda cu mare ambiție ultima competiție din perioada junioratului, visând calificarea la turneul final de la Năvodari, pentru care trebuie să se claseze pe locul întâi în grupă. Pe lângă urările de succes de rigoare, să sperăm că, măcar la acest nivel, contăm pe plan național.

DE VORBĂ CU CĂPITANUL...

CLAUDIU OPRAN:

- s-a născut în 24.06.1981 la Timișoara
- din 1991 la CSȘ1
- echipe preferate: RAPID / Bayer Leverkusen
- jucători preferați: Hagi / Hierro
- hobby: muzica.

"MI-A FOST PUȚIN FRICĂ DE UTA"

Rep.: **Cum ți s-a părut competiția de anul acesta?**

C.O.: Cred că, mai ales în tur, am jucat destul de bine. În retur am pierdut câțiva jucători și, trebuie să recunosc, mi-a fost puțin frică de UTA. Totuși, ne-am regăsit pe final de campionat și am reușit să jucăm mai bine. Ultimele meciuri n-au ridicat vreo problemă pentru noi.

Rep.: **În afara UTA-ei ce echipe v-au mai pus probleme?**

C.O.: Gloria Reșița, care aveau un excelent joc de pase și Banatul, care are o echipă destul de solidă.

Rep.: **Ce s-a întâmplat în retur? Ați cam redus motoarele. S-a simțit plecarea lui Meszaroș?**

C.O.: Da, a lăsat partea stângă descoperită. Seba era singurul stângaci de meserie din echipă. Am avut 12 puncte avans față de UTA la sfârșitul turului, după care după 4 etape au rămas doar 6 și am fost obligați să câștigăm fiecare meci.

Rep.: **Să vorbim și despre tine. Ce planuri de viitor ai?**

C.O.: Deocamdată sper să ne calificăm la turneul final și să joc cât mai bine. În rest, rămâne de văzut.

Rep.: **Bănuiesc că-ți dorești o carieră de fotbalist. Crezi că se poate în Timișoara?**

C.O.: Nu, în nici într-un caz în Timișoara Sper că voi ajunge la turneul final și acolo să mă observe cineva. E o rușine că un oraș ca Timișoara nu are echipă în prima divizie.

Rep.: **În calitate de căpitan, care ar fi punctele tari și cele slabe ale echipei?**

C.O.: Toate compartimentele sunt bune, dar ne bazăm mult pe atac și în special pe Gore. Oricum și apărarea stă bine.

Rep.: **Ce zici, veți merge mai departe?**

C.O.: Dacă jucăm bine și avem puțin noroc, eu zic că da. Nu prea ne cunoaștem adversarii, în afara ASA-ului cu care am jucat anul trecut.

...GOLGETERUL...

GRIGORE MIHAI:

- s-a născut la 21.01.1981 la Timișoara
- din 1994 la CSȘ1
- echipe preferate: Steaua / Barcelona
- jucători preferați: Lupu / Weah
- alte pasiuni: muzica.

"SPER CA ANUL ACESTA SĂ NE CALIFICĂM LA TURNEUL FINAL"

Rep.: **Din iarnă, te-ai pregătit în paralele și cu UMT-ul. Acum că termini junioratul, care sunt relațiile tale cu ei?**

G.M.: M-am antrenat cu UMT-ul încă din iarnă, dar nu mi s-a spus nimic clar până acum. Important este că sunt acolo și...nu se știe.

Rep.: **Ți-au spus ceva cei de la UMT în acest sens?**

G.M.: Mi-au spus că sunt în vizorul lor și s-ar putea să mă ia. Depinde de viitor, de cum voi juca...

Rep.: **Totuși, acum că pleacă Vascko, poate reușești să-i iei locul.**

G.M.: E greu pentru că e o mare diferență față de juniori. La seniori se joacă în mare viteză și mult mai dur. Dacă mă voi pregăti bine și voi crește la capitolul viteză, poate.

Rep.: **Să înțeleg că la viteză ești deficitar?**

G.M.: Sunt puțin deficitar, dar cred că se poate recupera, dacă lucrez exerciții de forță pentru picioare s-ar putea să fac față și mai sus.

Rep.: **Care ar fi principalele tale calități?**

G.M.: Plasamentul, stau bine în teren și de asemenea dau multe pase de gol. Stau bine și la jocul cu capul.

Rep.: **În iarnă ai fost prin Germania. Cum ai ajuns acolo?**

G.M.: Prin intermediul unor rude de-ale mele de acolo. M-am pregătit cu o echipă de liga a patra care a vrut să mă ia, dar au fost probleme cu viza. Rudele nu m-au prea ajutat așa că încerc să mă afirm aici.

Rep.: **Anul trecut la turneul zonal ai ratat cam mult. Îți vei lua revanșa?**

G.M.: Nu numai anul trecut, ci la toate turneele zonale. Sper ca anul acesta să ne calificăm la Năvodari și să marchez cât mai multe goluri.

... ȘI PLAYMAKER-UL

ALIN BĂNICĂ:

- s-a născut în 3.04.1981 la Timișoara
- postul: mijlocaș ofensiv
- jucători preferați: Hagi/ Rui Costa/ Zidanne
- echipe preferate: Steaua/ Manchester

"ANUL TRECUT SERIA A FOST MAI PUTERNICA"

Rep.: **Cum caracterizezi seria de anul acesta, comparativ cu anul trecut?**

A.B.: A fost destul de greu, având în vedere că au fost 30 de meciuri, dar anul trecut parcă a fost mai puternică. Acum am terminat la 4 puncte avans, iar în urmă cu un an de-abia am scos un egal în ultimul meci.

Rep.: **Totuși UTA a avut echipă puternică...**

A.B.: Au fost foarte buni, probabil cei mai buni din serie. E normal, când toți jucătorii joacă la lotul național.

Rep.: **La turneul final ce șanse crezi că aveți?**

A.B.: La fel de mari ca al celorlalte trei echipe.

Rep: **Totuși...**

A.B.: Sper să ne calificăm la turneul final. Acolo nu mai contează pe ce loc terminăm. Important e să ajungem acolo.

Rep.: **Te întreb ca și pe colegii tăi: ce planuri fotbalistice ai în continuare?**

A.B.: Mă duc la Real Madrid...Glumeam. Normal că vreau să joc cât mai sus, în divizii superioare. Degeaba joc aici în divizia D sau C, nu rezolv nimic.

Rep.: **Știu că înveți la unul din cele mai bune licee din Timișoara, la Liceul de Informatică. Îți dorești să-ți continui studiile, încercând la facultate?**

A.B.: Dacă nu mă va lua o echipă bună, voi continua cu școala, dar dacă va veni o echipă bună, de divizia A sau B, voi putea să fac facultatea și după ce termin cu fotbalul. Depinde de ce se întâmplă acum la turneu.

Rep.: **Ca fotbalist, care ar fi punctele tale forte și care te dezavantajează?**

A.B.: Asta-i treaba celor care mă văd, să-și dea cu părerea... Stau bine cu pasa și mai rău la jocul cu capul.

CENTRUL AUTO
IATSA 2
Doctorul masinii dumneavoastra
Timisoara, Calea Sagului nr.201
Tel: 056-200214 Fax: 056-201920
Birou vanzari tel/fax: 056-285369
TEL 950

Dealer de excelentă
DAEWOO AUTOMOBILE ROMANIA

Vă prezintă oferta primăverii:

INCREDIBIL!

Noile prețuri

TICO Euro II acum numai

$ 3.999

Noile prețuri ale autoturismelor DAEWOO

Model		Pret Fara TVA*	Pret Cu TVA*	Model		Pret Fara TVA*	Pret Cu TVA*
Tico (Euro II)	SL	3.999	4.759	Cielo (Euro II)	GL	6.681	7.950
	SX A/C	4.950	5.890		GLE	7.521	8.950
Matiz	S	5.034	5.990		EXECUTIVE	8.361	9.950
	SE A/C	5.706	6.790	Nubira	SX M/T A/C ABS	10.000	11.900
	SE POWER	6.294	7.490		CDX M/T A/C ABS D/AB	11.681	13.900
Leganza	SX M/T	14.244	16.950		WAGON	10.840	12.900
	CDX M/T	17.218	20.490	Musso	3.2 M/T	28.824	34.300
Lublin	STD	11.723	13.950		3.2 A/T	30.420	36.200
	High Roof	14.244	16.950		2.9 D MT	24.286	28.900

* Toate celelalte taxe sunt incluse (acciza, taxe vamale)

ZOFF MAI TREBUIE SĂ RENUNȚE LA UN JUCĂTOR

Accidentat în jocul de baraj pentru participarea în Liga Campionilor, **Christian Vieri** şi-a anunțat forfaitul la turneul final al Campionatului European, o pierdere destul de grea pentru naționala Italiei. Selecționerul **Dino Zoff** a renunțat la doi dintre jucătorii Parmei, convocați în primii 26, **Diego Fuser** şi **Dino Baggio**. În aceste condiții mai trebuie să cadă din schemă încă un jucător, probabil un fundaş, care se va alege între lazialul **Pancaro** şi torinezul **Iuliano**, pentru ca până în final să rămână 22, care se vor deplasa în Belgia şi Olanda.

La 5 iunie, la Oslo, de la ora 17.00, naționala squadrei azzura va disputa ultimul amical, în compania Norvegiei, urmând ca la 11 iunie, Italia să susțină meciul de debut la Euro 2000, cu Turcia.

PARMA, ÎNGENUNCHEATĂ DE ROBERTO BAGGIO!

La 33 de ani, împliniți în februarie, **Roberto Baggio** a disputat al 8-lea joc ca titular în acest sezon la Inter, ajungând la un total de 41 de partide, în serie A, pentru nerazzurri, totalizând 11 goluri, dar grație prestației sale băieții lui **Marcelo Lippi** şi-au asigurat prezența în preliminariile Ligii Campionilor, determinându-l pe antrenor să-şi prelungească şederea în capitala Lombardiei. Marțea trecută, pe arena "Bentegodi", în fața a 25.000 de spectatori, **Inter** a dispus de **Parma** cu 3-1, golurile fiind marcate de **R. Baggio (35, 77), Zamorano (90) – Stanici (69).**

Astfel, în Champions League vor evolua LAZIO, JUVENTUS, MILAN şi INTER, iar în Cupa UEFA vor juca AS ROMA, FIORENTINA, şi PARMA.

MERCATO

LUCIANO GAUCCI, în căutarea unui nou antrenor

● Acum e clar! **Gabriel Omar Batistuta** va evolua din viitorul campionat la AS Roma, cu un contract pe 3 ani, urmând ca la 6 iunie să sosească de la Buenos Aires în capitala Italiei pentru vizita medicală. Deşi a fost profund decepționat de alegerea argentinianului, președintele Fiorentinei, **Cecchi Gori**, i-a urat succes lui Batigol, sperând totodată că alegerea sa va fi una optimă.

● Lazio Roma nu se lasă mai prejos! După achiziționarea lui **Claudio Lopez**, de la Valencia, boss-ul **Cragnotti** a pus ochii şi pe conaționalul său, **Hernan Crespo**, de la Parma, care a declarat recent că va părăsi gruparea emiliană, fiind încântat să joace la Lazio, unde mai evoluează şi argentinienii **Veron, Sensini, Simeone** şi **Almeyda**, fiind posibil ca ultimul să fie cedat la Inter.

● Alți doi componenți de bază ai Valenciei, **Farinos** şi **Gerard**, vor spune "adios" finalistei Ligii Campionilor, ambii urmând să joace la AC Milan... **Francisco Javier Farinos**, mijlocaşul de 22 de ani, a şi semnat deja pentru gruparea lui **Alberto Zaccheroni**...

● Juve a făcut şi ea primul transfer pentru viitoarea stagiune, asigurându-şi serviciile fundaşului lui Bologna, **Michele Paramatti**, născut la 10 martie 1968. Acesta a apărat culorile emilianilor din 1995 încoace, având 104 prezențe în serie A, cu 13 goluri marcate. Referitor la această tranzacție, **Paramatti** a precizat: **"Acum 5 ani mă gândeam că poate fi doar un vis să joc la Juventus..."**

● Președintele Perugiei, **Luciano Gaucci**, a declarat că antrenorul **Carlo Mazzone** nu-şi va mai continua activitatea la acest club, existând planuri mai îndrăznețe din toamnă...

SERIE B

CÂND AI 70.000 DE SPECTATORI PE STADION MERIȚI SĂ JOCI ÎN PRIMA LIGĂ!

Deşi au mai rămas 180 de minute până la final, se cunoaşte deja prima promovată. Este vorba de Vicenza Calcio, alb-roşii lui Edoardo Reja revenind în Serie A după numai un sezon petrecut în eşalonul doi. Într-o partidă spectaculoasă, după multe emoții, a fost **VICENZA – CESENA 3-2: Bernardini (48), Palladini (67), Dicara (85) – Pancu (1), Campolonghi (39).** Doar 11 secunde i-au fost necesare ex –rapidistului Pancu pentru a deschide scorul pe "Romeo Menti", acelaşi jucător ratând apoi desprinderea, fiind imitat de Campologhi, care a trimis în bară! Campioana remizelor a izbutit totuşi golul doi, dar gazdele, fără internaționalul Comandini, convocat în reprezentativa "Under 21", au întors spectaculos soarta partidei, reuşita lui Dicara fiind una de excepție, după o "bombă" de la 30 de metri!

Mare derby mare pe "San Paolo", unde s-au strâns 70.000 de spectatori! **NAPOLI – BRESCIA 3-0: Stellone (8), Schwoch (31 – penalty), Bellucci (84).** Cele două grupări s-au întâlnit de 16 ori şi în Serie A, gazdele câştigând 7 jocuri, oaspeții unul singur.

Scorul rundei la Bergamo. **ATALANTA – FERMANA 4-0: Rossini (27), Donati (47), Pinardi (67 – penalty), Siviglia (88).**

Cu excepția primelor 4 clasate, doar genovezii lui Ventura mai pot spera la promovare. **SAMPDORIA – SAVOIA 2-1:** Flachi (10), Vergassola (62) – Tisci (72).

Gazdele şi-au mai asigurat încă 4 victorii în această penultimă etapă. **PESCARA – PISTOIESE 1-0:** Allegri (43- penalty); **RAVENNA – SALERNITANA 2-0:** Grabbi (16- penalty), Sotgia (86); **COSENZA – CHIEVO 2-0:** Apa (24), D' Anna (44- autogol); **EMPOLI – ALZANO 2-1:** Saudati (48), Capellini (55) – Madonna (85). În minutul 70, Scalzo, de la vizitatori, a ratat un penalty.

Au fost şi două remize. **TERNANA – MONZA 2-2:** Bresciani (36), Stellini (86) – Mazzeo (10), Brncici (16); **TREVISO – GENOA 1-1:** Pizzi (84) – Carparelli (49)

Serie B

1. (..)	VICENZA	36	19	7	10	65-41	64	+10
2. (+1)	NAPOLI	36	16	12	8	53-41	60	+6
3. (+1)	ATALANTA	36	16	11	9	48-32	59	+5
4. (-2)	BRESCIA	36	15	14	7	51-36	59	+5
5. (..)	SAMPDORIA	36	15	11	10	40-37	56	+2
6. (..)	SALERNITANA	36	14	10	12	54-52	52	-2
7. (..)	GENOA	36	14	9	13	45-39	51	-3
8. (..)	TREVISO	36	12	12	12	48-45	48	-6
9. (..)	RAVENNA	36	11	15	10	37-34	48	-6
10. (..)	EMPOLI	36	12	12	12	38-49	48	-6
11. (+1)	PESCARA	36	10	16	10	57-48	46	-8
12. (+2)	COSENZA	36	11	13	12	31-36	46	-8
13. (-2)	CHIEVO	36	10	14	12	44-48	44	-10
14. (-1)	CESENA	36	8	19	9	43-40	43	-11
15. (..)	MONZA	36	8	19	9	40-42	43	-11
16. (+1)	TERNANA	36	9	16	11	41-46	43	-11
17. (-1)	PISTOIESE*	36	12	10	14	37-41	42	-12
18. (..)	ALZANO	36	9	12	15	33-46	39	-15
19. (..)	SAVOIA	36	6	11	19	33-57	29	-25
20. (..)	FERMANA	36	6	11	19	34-62	29	-25

*) Echipă penalizată cu 4 puncte

Etapa viitoare Et. 37 - **duminică, 4 iunie, ora 16.00:** Savoia - Atalanta (1-4); Cesena - Cosenza (0-1); Brescia - Empoli (0-2); Pistoiese - Napoli (0-0); Alzano - Pescara (0-0); Genoa - Ravenna (0-2); Fermana - Sampdoria (1-1); Salernitana - Ternana (1-1); Chievo - Treviso (0-1); Monza - Vicenza (1-2).

Eurocupele rămân pe agenda UEFA

Real abia a cucerit Champions League, şi UEFA a şi stabilit datele întrecerilor continentale în sezonul viitor. Dinamo Bucureşti va afla în 23 iunie, la Geneva, cu ocazia tragerii la sorți ale primelor două tururi preliminarii ale Ligii Campionilor, care-i va fi adversara. Dar iată zilele de foc în eurocupe, în ediția 2000/2001...

CHAMPIONS LEAGUE

12; 19 iulie – turul 1 preliminar
26.07; 2.08. – turul 2 preliminar
8/9.08; 22/23.08 – turul 3 preliminar
12/13.09; 19/20.09; 26/27.09; 17/18.10; 24/25.10; 7/8.11 – prima fază a grupelor;
21/22.11; 5/6.12; 13/14.02; 20/21.02; 6/7.03; 13/14.03 – a doua fază a grupelor
3/4.04; 17/18.04 – sferturi de finală
1/2.05; 8/9.05 – semifinale
23 mai – finala, pe "San Siro" (Milano)

CUPA UEFA

10-24.08 – turul preliminar
14/28.09 – turul I
26.10/9.11 – turul II
23.11/7.12 – turul III
15/22.02 – optimi de finală
8/15.03 – sferturi de finală
5/19.04 – semifinale
16 mai – finala, pe "Westfalen-stadion" (Dortmund)

Cine va dansa la deschiderea balului?

Sâmbătă vom afla numele câştigătoarei celei de-a 15-a ediții a turneului final al campionatului european de tineret, găzduit timp de o săptămână de Slovacia. Acum 2 ani Spania se impunea în fața Greciei, în finala competiției, organizată în premieră în România.

În meciurile inaugurale, la 27 mai, Spania – Cehia 1-1, Croația – Olanda 1-2 (în grupa A) şi Italia – Anglia 2-0 şi Slovacia – Turcia 2-1 (în grupa B). Partidele în grupe au continuat aseară şi joi, iar vineri sunt programate disputele pentru locurile 5-6 (3A/3B) şi 7-8 (4A – 4B), în timp ce sâmbătă 3 iunie, finala mică, respectiv finala europenelor.

GRUPA A	GRUPA B
Spania	Italia
Cehia	Anglia
Croația	Slovacia
Olanda	Turcia

Palmares		
țara	trofee	anii
Italia	3	1992; '94; '96
Spania	2	1986; '98
URSS	3	1976; 1980; '90
Anglia	2	1982; '84
Franța	1	1988
Iugoslavia	1	1978
Ungaria	1	1974
Cehoslovacia	1	1972

Keegan mai așteaptă

Dacă Humberto Coelho şi Erich Ribbeck s-au decis deja în privința loturilor de 22 jucători ale Portugaliei, respectiv Germaniei, pentru europenele care vor fi inaugurate sâmbăta viitoare (10 iunie) odată cu meciul Belgia – Suedia, în schimb Kevin Keegan va comunica trupa Angliei pentru turneul final din Belgia şi Olanda abia în seara datei limită de anunțare a lotului, 31 mai, după disputa insularilor cu Ucraina, în penultimul lor amical, mai apoi Beckham & Co dând piept şi cu Malta (2.06).

Sâmbătă, pe Wembley, a fost Anglia – Brazilia 1-1 (Owen 39 – Franca 45), selecționerul Keegan apelând la Seaman – G. Neville, Keown, Campbell, P Neville – Beckham (69, Parlour; 90, Barmby), Scholes, Ince, Wise – Owen, (Fowler), Shearer (Philips).

Certitudini: Cole şi aripa stângă Wilcox, ambii accidentați, au fost lăsați la vatră, din acelaşi motiv pierzând ultimul tren şi foarte tinerii Joey Cole (West Ham) şi Gerrard (Liverpool).

Pe lista celor care vor face 100 % deplasarea la EURO 2000 figurează momentan 16 jucători

Jucător	vârsta	selecții	goluri
D Seaman	36	57	
N Martyn	33	12	
G Neville	25	35	
S Campbell	25	31	
P Neville	23	24	
T Adams	33	62	4
M Keown	33	29	1
G Southgate	29	34	1
D Beckham	25	29	1
D Wise	33	15	1
P Ince	32	49	2
P Scholes	25	22	9
S McManaman	28	26	2
M Owen	20	19	6
E Heskey	22	5	
A Shearer	29	58	28

Rangers suflă tare în cimpoi

Este oare suficient de spațioasă sala trofeelor la Ibrox Park? Căci trupa albaştrilor protestanți din Glasgow, Rangers FC, a pus mâna sâmbătă pe cupa cu numărul 100 din panoplia clubului, câştigând finala celei de-a 114-a ediții a Scottish Cup după un sec 4-0 cu Aberdeen FC, "lanterna roşie" a campionatului, şi reuşind astfel un nou event. Bucurie

Rangersul lui Advocaat e supremo în Scoția

mare pentru antrenorul olandez Dick Advocaat, purtat pe brațe de jucători la finele meciului de pe Hampden Park, cât şi pentru asistentul său, Bert van Lingen, însă foamea de trofee este nesățioasă pentru gruparea care a dominat copios fotbalul scoțian în ultimul deceniu. În fond, rivala locală Celtic încă tronează cu 30-29 în duelul triumfurilor în cupă, iar Rangers nu s-a scuturat nici în sezonul trecut de complexul de inferioritate european, părăsind Cupa UEFA în 16-imi, eliminată la penalty-uri de Dortmund, unde fusese aruncată de Bayern şi Valencia, după prima fază a grupelor în Champions League.

Cât despre finala de sâmbătă, lui Giovanni van Bronckhorst, Tony Vidmar, Billy Dodds şi Jorg Albertz, nu le-a fost tocmai greu să înscrie, în poarta lui Abeerden aflându-se, încă din minutul 3, atacantul Robbie Winters. Asta pentru că învinşii n-au avut un portar de rezervă iar veteranul goal-keeper Jim Leighton, cu 91 selecții pentru Scoția, şi care în 24 iulie va împlini 42 de ani, s-a accidentat grav în debutul partidei, suferind o fractură la pometele obrazului în chiar meciul său de retragere. Pe plan intern, lui Rangers parcă îi este totul prea la îndemână. "Provocarea Europa" îi reaşteaptă pe "The Gers"...

GERMANIA

Coşmarul lui Daum: Bayern München!

Momentul de vârf al carierei lui DAUM: titlul câştigat în '92

Ecourile finalului de campionat din urmă cu o săptămână nu s-au stins încă. Paradoxal, lumea vorbeşte şi acum mai mult de modul în care Bayer Leverkusen a pierdut titlul decât de succesul lui Bayern München, al 16-lea din istoria clubului. Pentru a păstra tonul, astăzi îl vom avea ca invitat pe unul dintre cei mai controversaţi antrenori ai momentului din Germania, Christoph Daum, un tip, după cum veţi vedea, care are o-roare de numele formaţiei din capitala Bavariei.

Desigur că titlul de cel mai bun antrenor al anului nu l-a consolat pe trainerul lui Leverkusen, un tip extrem de temperamental, calitate (sau defect) pe care o avea încă înainte de a pleca în Turcia, unde a pregătit pe Beşikţas în perioada 1993-96, club cu care a câştigat titlul în Ţara Semilunei în 1994. Marea problemă a celui născut într-o mică localitate din fosta Republică Democrată, în 1953, dar care a trecut rapid în "putredul capitalism vestic" este că n-a fost un cine ştie ce jucător (doar la nivelul amatorilor, la cluburile Hamborn 07, Eintracht Duisburg şi FC Köln) şi că este de-a dreptul stresat, fie că recunoaşte, fie că nu, de numele şi faima mult mai celebrului club Bayern München.

De unde până unde? După ce şi-a făcut ucenicia de antrenor la juniorii lui FC Köln (1981-1985) în vara lui 1985 experimentatul Georg Kessler, care răspundea de prima echipă a Kölnului, l-a luat sub aripa sa, Daum luând contact pentru prima dată în cariera sa cu Bundesliga, de fapt locul unde şi-a dorit să ajungă întotdeauna, fie ca jucător, fie ca antrenor. După un singur an, mustăciosul nervos va prelua destinele clubului din oraşul Domului, pe care le va ghidona nu mai puţin de patru sezoane. Adevăratul succes îl va obţine însă cu VfB Stuttgart, titlul de campioană în 1992, pentru ca din 1996 să se ocupe, fără întrerupere, de Bayer Leverkusen.

Marele of al lui Daum este unul singur şi el reiese din tabelul alăturat : în toată cariera sa, doar în 1992, când a cucerit "Meisterschale", trofeul acordat campioanei, cu Stuttgart, echipele la care a fost antrenor au reuşit să treacă în clasament de Bayern.

Nu-i aşa că trebuie să ai nervii tari pentru a suporta să fii mereu "al doilea"? De altfel, Uli Hoeness, managerul lui Bayern, una dintre vulpile bătrâne din fotbalul german (ocupă acest post încă din 1979) ştiindu-l pe Daum un tip extrem de coleric, a făcut o declaraţie extraordinară tocmai la 12 aprilie, adică atunci când Leverkusen era lider şi avea două puncte avans în faţa lui Bayern : **"Nici peste 100 de ani Daum nu va mai câştiga un campionat în Bundesliga"** Cert este că declaraţia a avut un efect psihologic extrem de binevenit bavarezilor, deznodământul fiind înfrângerea de la Unterhaching a principalilor adversari, care, după cum ştiţi, le-a fost fatală în lupta pentru titlul de campioană.

Fiind una dintre principalele favorite la titlu, ceea ce s-a dovedit la finele ediţiei, trupa din Leverkusen a constituit subiectul unui reportaj pe care cunoscuta revistă Kicker l-a publicat la vremea respectivă. Printre multe alte aspecte, Daum a fost întrebat de reporteri : **"Cine credeţi că va câştiga campionatul?"** provocare la care antrenorul veşnic neliniştit a vrut să fie diplomatic-spiritual: **"Echipa care va aduna cele mai multe puncte!"** ascunzând oarecum – de frică? – intenţiile clubului său. Până la urmă şi Leverkusen a adunat acelaşi număr de puncte ca şi Bayern – cele mai multe – dar n-a câştigat titlul...

Cam asta ar fi. Totuşi, lumea fotbalului german nu poate uita sângele fierbinte de care a dat dovada Cristoph pe vremea când antrena Stuttgart. Era toamna lui 1992 şi în primul tur al Ligii Campionilor şvabii dădeau piept cu surprinzătoarea campioană a Angliei, Leeds United (cu Cantona în formaţie). În tur, pe Gottlieb Daimler Stadion, nici o problemă, 3-0 pentru germani.

În al doilea meci, pe Elland Road, Leeds s-a impus cu 4-1 şi calificarea părea acontată de albroşii. Numai că, din exces de zel, antrenorul de care ne ocupăm a făcut o gafă impardonabilă: deşi avea trei jucători străini în teren, cifra maximă admisă pe atunci, el l-a introdus pe elveţianul Adrian Kunz, încălcând regulamentul.

Normal, Leeds a primit victoria cu 3-0 şi , la egalitate perfectă, s-a mai jucat un meci, la Barcelona, pe Nou Camp, joc pierdut de Stuttgart cu 1-2. Jale...

Dar viaţa merge înainte. Rainer Calmund, managerul de 145 de kilograme al lui Leverkusen, a declarat că nici nu se pune problema ca Bayer să se despartă de antrenorul ei. Iar dacă în vara lui 1999 distanţa faţă de "Bestia neagră" numită Bayern a fost de 15 puncte, iar în urmă cu câteva zile ambele echipe au terminat campionatul departajate doar de golaveraj, de ce n-ar fi posibil ca în 2001 titlul să poposească pentru prima dată în oraşul construit în jurul celebrei fabrici de medicamente a cărei nume îl poartă echipa de fotbal?

M.B.

* A luat sfârşit şi 2. Bundesliga. Au promovat în primul eşalon FC Köln (după doi ani), VfL Bochum (după un singur an) şi, surpriză, Energie Cottbus, pentru prima dată în istorie. Este de altfel al patrulea club din fosta RDG care pătrunde în elita fotbalului german reunificat după Hansa Rostock, Dynamo Dresden şi VfB Leipzig. Un motiv în plus pentru a urmări evoluţiile acestei formaţii îl constituie prezenţa în linia de mijloc a lui Vasile Miriuţa, (32 de ani) cel lansat la Dinamo şi Gloria Bistriţa şi consacrat câţiva ani mai târziu la Ferencvaros. Au părăsit liga secundă formaţiile Kickers Stuttgart, Fortuna Köln, Kickers Offenbach şi Karlsruhe SC.

Sezonul	loc în clasament pentru Bayern München	locul echipei antrenate de Christoph Daum
1986-87	1	10 (Köln)
1987-88	2	3 (Köln)
1988-89	1	2 (Köln)
1989-90	1	2 (Köln)
1990-91	2	6 (Stuttgart)
1991-92	10	1 (Stuttgart)
1996-97	1	2 (Leverkusen)
1997-98	2	3 (Leverkusen)
1998-99	1	2 (Leverkusen)
1999-00	1	2 (Leverkusen)

UNGARIA

CAMPIONII AU JUCAT DOAR 23 DE MINUTE!

Ultima etapă fost importantă doar pentru stabilirea ierarhiei finale, funcţie de care se vor întocmi cele două serii în viitorul campionat, fapt despre care am mai scris în numerele trecute ale săptămânalului nostru.

Din păcate şi în runda a 32-a s-au consemnat incidente şi tocmai la meciul de adio al campionilor. **DIOSGYÖR – DUNAFERR 1-2 (întrerupt în minutul 23)**. În momentul în care oaspeţii au luat conducerea, circa două-trei sute de fani ai lui Diosgyör au invadat terenul de joc, huiduindu-şi proprii jucători şi pe conducătorii clubului, care au retrogradat în liga a II-a. După o aşteptare de câteva minute, arbitrul Hajdu a fluierat finalul, urmând ca marţi federalii să stabilească sancţiunile. Culmea este că acum doi ani 15-20.000 de fani o susţineau meci de meci pe Diosgyör. Acum însă totul a rămas o amintire...

În 5 partide s-au evidenţiat gazdele. **FERENCVAROS – HALADAS 6-2**. **Horvath (24, 50), Toth (31), Kristan (40), Baranyos (49), Gajda (78) – Bodor (67), Ballasa (88).**

Finalmente o prestaţie bună a alb-verzilor, dar tehnicianul croat Poklepovici nu va mai continua la Frady, neatingându-şi obiectivul, participarea în cupele europene.

DEBRECEN – MTK 3-1: Szabo (52), Böör (68), Kerekes (74) – Illes (65). Ambele formaţii vor aborda noul campionat cu alţi antrenori. La Debrecen locul lui Garamvölgyi Lajos va fi luat de Komjati Andras, iar la budapestani Henk Ten Cate se va întoarce în Olanda, luându-l probabil cu el şi pe Mugur Guşatu, înlocuitorul alegându-se între Pölöskei Gabor (ex-internaţional) şi Csank Janos (actualmente la Videoton)

NYIRSEG – GYÖR 2-1: Bojte (38), Novak (85-penalty) – Mracsko (72). În minutul 48 Herceg. de la oaspeţi, a fost eliminat.

UJPEST – VAC 1-0: Csillag (75). Succes al alb-violeţilor, după o aşteptare de 8 etape. A oficiat Sandor Puhl, care cu acest prilej şi-a luat adio de la cariera de arbitraj.

TATABANYA – ZALAHUS 2-1: Nagy (14), Vincze (80) – Szöke (65). Formaţia lui Kiprich Jozsef a încheiat întrecerea pe un merituos loc 4, în postură de nou promovată, urmând să participe probabil în Cupa Intertoto.

Unica reuşită externă. **SIOFOK – VASAS 0-1:** Kabat (38). Oaspeţii vor fi cârmuiţi şi ei de un nou antrenor în persoana lui Mezey György.

NAGYKANIZSA – PECS 1-1: Szabo (3) – Gera (89). Eliminat: Toldi de la Pecs, în minutul 64.

KISPEST a stat.

În clasamentul golgeterilor situaţia se prezintă astfel: **Tokôli** (Dunaferr) – 22 de reuşite; **Toth** şi **Horvath** (ambii Ferencvaros) – cu câte 17 goluri; **Zavadszki** (Dunaferr) – 14 realizări; **Illes**, **Kenesei** (ambii MTK), **Kabat** (Vasas), **Toth** (Ujpest) – toţi cu câte 13 goluri.

Viitoarea ediţie va debuta la 28 iulie, în următoarea alcătuire: Grupa A – **Dunaferr, Tatabanya, Ferencvaros, Györ, Ujpest, Kispest, Nagykanizsa** şi probabil **Matav Sopron.** Grupa B – **MTK, Vasas, Debrecen, Pecs, Nyirseg, Zalahus, Nagykanizsa, Videoton**.

Miercuri, 31 mai, se va disputa amicalul **Ungaria – Arabia Saudită.**

ŞTEFAN MARTON

ANGLIA

Derby de Manchester

DAVID BERNSTEIN, boss-ul lui Manchester City şi arena Maine Road vor trăi de la vară emoţiile meciurilor în elită

- dublă campioană a Angliei, în 1937 şi 1968
- a cucerit 4 Cupe ale Angliei (1904, '34, '56 şi '69), pierzând alte 4 finale, ultima, în 1981
- a câştigat Cupa Ligii în 1970 şi '76
- a triumfat în Cupa Cupelor, 2-1 în finala cu Gornik Zabrze, în '70

MANCHESTER CITY

- ultimele performanţe: locul 5 în 1991 şi '92
- în 1998 a ajuns în premieră în istoria clubului în liga a treia
- City a încheiat peste United în 18 dintre cele 54 ediţii petrecute împreună în elită în acest secol
- are un grup de susţinători cel puţin la fel de numeros ca şi United
- imnul clubului: "Blue Moon" (Luna albastră)

Mancunienii au trăit de patru ani încoace fără bucuria unui derby local. United şi-a văzut de treabă în fruntea Premier League, în timp ce City, abia repromovată în elită, a evoluat în sezonul 1998-'99 chiar şi în liga a treia. Dar nu va fi lovit balonul în viitorul sezon în Albion - care va dura exact 9 luni şi va demara în 19 august - şi grupările rivale din Manchester vor fi dat deja piept pe "Old Trafford", în 16 august, cu ocazia unui meci amical dedicat aniversării a 10 ani de când irlandezul Denis Irwin joacă în tricoul "Diavolilor roşii".

City este din această vară la acelaşi nivel cu mult mai galonata United. Fanii albaştrilor din cartierul Moss Side din Manchester ştiu însă că de la revenirea în Premier League şi până la atingerea performanţelor trupei lui Sir Alex Ferguson este o diferenţă atât de mare cât între echipa lor şi Beckham&co. Chit că Manchester City a anulat parada prin oraş, dedicată promovării, preferând ca suma alocată pentru sărbătorire, 25.000 de mii de lire sterline, să o doneze în scopuri caritabile, suporterii în schimb s-au bucurat cât au putut de accederea în elită, într-atât de traumatizanţi au fost ultimii ani din istoria de 106 ani a clubului. Trebuie spus că în ediţia '98 / '99, petrecută de City în eşalonul 3, media de spectatori pe Main Road a fost de 27.985, iar sâmbătă de sâmbătă, din prima şi până în ultima zi a sezonului, cotidianul "The Times" dedica un larg material pe diverse teme despre Man. City, semn al preţuirii fotbalului englez faţă de una dintre grupările sale de seamă, aflată atunci la greu. Destinul albaştrilor pare a se fi schimbat în 17 februarie 1998, când Joe Royle (51 ani), fostul atacant al Albionului, a fost investit pe banca tehnică la City. Veşti şi mai bune au urmat: clubul va avea în anul 2002 un nou stadion de 48.000 locuri, care va costa 90 milioane lire sterline şi va înlocui legendarul Maine Road, numai bun pentru a găzdui jocurile Commonwealth din acel an, organizate de Manchester. Dar totul a culminat cu promovarea adjudecată în această lună, de pe locul doi din First Division, cu un 4-1 în ultima etapă, la Blackburn, campioana din '95. Performanţa aduce clubului un exces de 35 milioane lire, provenind din drepturi de televizare, sponsorizări şi injecţia de capital oferită de BskyB, companie care nu de mult dorea să cumpere clubul concitadin, United, şi care are 9,9 la sută din acţiuni la City. Trăgând linie şi adunând, David Bernstein, preşedintele albaştrilor, îi va da cu siguranţă ceva grăunţe antrenorului Royle, pentru întărirea lotului, numele vizate fiind Andrei Kanchelskis (Glasgow Rangers), Alan Thompson (Aston Villa) şi Don Hutchinson (Everton), nu de alta dar, după ce în ultimii ani City a putut invoca ghinionul, în partida de final, de la Blackburn, zeiţa Fortuna i-a zâmbit, Roversul lui Souness ochind de patru ori barele (!) până ce albaştrii au întors jocul de la 1-0, semn că la Main Road mai e mult de transpirat.

Cert este că din actualul lot, din care fundaşul lateral Richard Edghill este supravieţuitor al retrogradării din '96, 12 jucători au experienţa jocului în Premiership, însă muniţia de gol a fost oferită în sezonul trecut de un internaţional din Bermuda, Shaun Goater (29 reuşite), care abia scosese nasul în liga a doua! Iată formula aliniată de Royle în ultimul meci al sezonului: N. Weaver - R. Edghill, R. Jobson, S. Prior, D. Tiatto (australian) - J. Whitley (nord-irlandez), J. Pollock (I. Bishop), K. Horlock (nord-irlandez), M. Kennedy (irlandez) (D. Granville) - R. Taylor (P. Dickov - scoţian), S. Goater.

TRANSFER MARKET

După ce aproape şi-a dublat recordul de achiziţie, plătind 11 milioane lire pentru serviciile lui Sergyi Rebrov (25 ani) pe următorii 5 ani, **Tottenham** l-a cooptat în baza Legii Bosman pe portarul lui Wimbledon, scoţianul **Neil Sullivan** (30 de ani). Tot pe 5 ani şi tot pe o sumă-record a însemnat sosirea la **Leeds** a mijlocaşului francez **Olivier Dacourt**, a cărui cotă a crescut yertiginos din 1998 încoace: de la cele 4 milioane plătite de Everton lui Strasbourg, la 6,5, achitate de RC Lens în vara trecută englezilor, şi până la 8,3 milioane lire, acum! **Newcastle Utd.** l-a înhăţat pe mijlocaşul argentinian **Christian Bassedas** (Velez Sarsfield, 4 mil. Lire). După modelul lansat de Arsenal şi Chelsea, un alt club londonez, dar e ligă secundă, **Fulham FC**, pune pe picioare o legiune franceză la Craven Cottage, noul antrenor Jean Tigana ochindu-l pe **Bernard Diomede** (26 ani), pus pe liber de Auxerre după 12 ani sub bagheta lui Roux, respectiv **Louis Saha** (21 ani, ex - PSG, revenit la Metz de la Newcastle, unde marcase două goluri în 12 apariţii în '99 / 2000) şi **Laurent Charvet**, trecut pe lista de transferări a "cotofenelor" de către Bobby Robson. **Leicester City**, calificată pentru Cupa UEFA, l-ar putea pierde pe apreciatul antrenor nord-irlandez **Martin O'Neill**, care negociază cu Celtic, după ce alb-verzii au ratat semnătura lui Hiddink. **Chelsea** oferă 14 milioane lire, şi nu 17, cât pretinde Atletico pentru vârful **Jerrel Hasselbaink**.

M.C.

P.N.B.

1. DUNAFERR	31	23	7	1	76-23	76	+28
2. MTK HUNG.	32	18	9	5	64-28	63	+15
3. VASAS	32	19	4	9	58-32	61	+13
4. TATABANYA	32	14	13	5	37-34	55	+7
5. FERENCVAROS	32	14	8	10	61-39	50	+2
6. DEBRECEN	32	14	8	10	52-41	50	+2
7. PECS	32	11	12	9	41-47	45	-3
8. GYOR	32	12	8	12	51-36	44	-4
9. UJPEST	32	11	11	10	47-39	44	-4
10. NYIRSEG	32	12	8	12	32-42	44	-4
11. ZALAHUS	32	8	15	9	34-30	39	-9
12. KISPEST	32	10	9	13	27-39	39	-9
13. NAGYKANIZSA	32	7	10	15	27-44	31	-17
14. HALADAS	32	7	8	17	34-54	29	-19
15. SIOFOK*	32	7	7	18	26-51	25	-23
16. DIOSGYOR	31	5	9	17	26-53	24	-21
17. VAC	32	3	6	23	24-85	15	-33

Europa, un continent spre care românii continuă să tindă

Tandemul BALACI - BOLLONI, care a creat golul victoriei contra Italiei, campioana mondială, în preliminariile Euro '84

Încă de la începuturi duelul Europa – America de Sud a dus la progresul jocului cu balonul rotund. Dacă majoritatea ideilor şi inovaţiilor survenite de-a lungul anilor în fotbalul mondial au aparţinut europenilor, cel puţin din punctul de vedere al întrecerilor continentale sud – americanii deţin o supremaţie de necontestat. Cel mai puternic argument care să susţină această afirmaţie este vechimea competiţiilor la care au luat parte echipele naţionale de pe cele două continente majore ale fotbalului mondial. Dacă despre o întrecere a reprezentativelor ţărilor de pe bătrânul continent s-a vorbit pentru prima dată într-o toamnă a anului 1927, omul cu ideea fiind secretarul federaţiei franceze, Henry Delaunay, o întrecere similară se dispută în America de Sud încă din anul 1916. Din păcate Delaunay a decedat la 9 noiembrie 1955 şi n-a apucat să-şi vadă împlinit visul care să adune la start reprezentativele europene. Însă, abia înfiinţată în 1954, UEFA va fi cea care va prelua ideea francezului şi o va pune în practică deja în 1958, când la 28 septembrie, la Moscova a avut loc primul joc din noua competiţie, între URSS şi Ungaria, în faţa a 105.000 spectatori.

După această introducere să vedem şi parcursul, adesea sinuos, al tricolorilor printre cele mai bune echipe de pe continentul nostru.

Debut cu urmări nefaste

La ediţia din 1960 nu s-au înscris decât 17 reprezentative, printre care, şi cea a României. Sistemul de desfăşurare cuprindea modelul Cupei Campionilor Europeni, recent înfiinţată şi ea. Turul întâi n-a fost o problemă pentru tricolori, care au trecut de Turcia cu 3-0 la Bucureşti, cedând lângă Bosfor doar cu 0-2.

În turul secund sorţii au adus în faţa românilor o trupă în ascensiune, Cehoslovacia, cea care, nici mai mult nici mai puţin, în 1962 va juca finală Campionatului Mondial în compania Braziliei! La Bucureşti, în primul joc, românii pierd cu 0-2, calificarea fiind practic compromisă. După o săptămână pe 29 mai, la Bratislava, gazdele câştigă cu 3-0 în faţa unei echipe româneşti cu componenţa următoare: Mîndru – Popa, Fronea, Soare – Al. Vasile, Nunweiller III – Cacoveanu, Constantin, Dinulescu, Mateianu, Tătaru I, toate golurile fiind primite în primele 17 minute. Ca urmare a acestui insucces, politrucii din fruntea FRF care n-aveau nici cea mai vagă idee de fotbal (pe atunci preşedintele forului de specialitate era nimeni altul decât Alexandru Bîrlădeanu, tristă figură a epocii comuniste şi democratice ce a urmat anului '89...) aşa că echipa nu este înscrisă în preliminariile Campionatului Mondial din 1962, unde ar fi urmat să întâlnim Italia o echipă cu care nu se putea angaja un meci amical datorită preţurilor cerute de naţiunile care aveau în componenţă jucători profesionişti. Nu uitaţi, la ediţia din 1962 cehoslovacii au ajuns în finală...

Castelele spaniole ale anului 1964

Aflat încă în stagiul de pionierat, fotbalul românesc nu putea emite pretenţii, în faţa Spaniei, primul adversar întâlnit în ediţia a doua a Cupei Naţiunilor. Aşa că acel 0-6 de la Madrid din 1 noiembrie 1962, când echipa a fost condusă de Constantin Teaşca nu pare să surprindă prea mult. Pentru meciul retur s-a introdus o noutate în sistemul de pregătire al naţionalei: cantonamente de durată la mare şi la munte. Poate că nu ăsta a fost secretul victoriei în meciul revanşă (scor 3-1, unul dintre goluri fiind marcat de Cicerone Manolache...) însă s-a dovedit încă o dată că echipa României este una de momente.

Pe aceleaşi coordonate s-a înscris şi evoluţia de la ediţia următoare, prima în care s-au disputat grupe preliminare. Contra Italiei (mai ales), Elveţiei şi Ciprului posibilitatea ca românii să obţină primul loc în grupă era nulă (interesant este că, pentru a doua oară consecutiv, adversara României avea să câştige titlul continental: în 1964 Spania, în 1968 Italia...).

Participarea românilor la această ediţie se leagă de dezastrul de la Zürich (1-7 contra Elveţiei, la 24 mai 1967) după un meci despre care antrenorul principal de atunci Ilie Oană avea să declare, e drept, mulţi ani mai târziu: **"Ce rău îmi pare că nu am cerut o analiză chimică după meciul de la Zürich!"**, aluzie clară la faptul că partida nu s-a jucat numai pe teren. Fotbaliştii noştri au primit trei goluri în perioada minutelor 12-32 şi alte patru între minutele 46-67. Să ne reamintim echipa de atunci: M. Ionescu – Popa, Nunweiller III, D. Nicolae, Mocanu – Ghergheli, Dobrin – Pârcălab, Dridea, Ion Ionescu, Lucescu, golul tricolorilor fiind marcat de Dobrin.

Prima reuşită: "Trilogia maghiară"

Pentru ediţia din 1972 Angelo Niculescu, bazându-se pe scheletul format încă de vreo trei ani şi care a adus calificarea pentru Campionatul Mondial din Mexic (1970) duce din nou România spre un succes: câştigarea primei grupe preliminare, cu Cehoslovacia, Ţara Galilor şi Finlanda. În sferturi, Ungaria a avut nevoie de trei partide pentru a depăşi România: 1-1 la Budapesta, 2-2 la Bucureşti şi conform regulamentului de atunci, un al treilea meci de baraj la Belgrad, pe 17 mai 1972, pierdut de ai noştri cu 1-2. În minutul 88 după o fază controversată în careul ungurilor, balonul ajunge după un contraatac la Szöke, care înscrie golul victoriei. Naţionala a început jocul cu o formaţie din care a lipsit Dembrovschi, accidentat la încălzire: Răducanu – Sătmăreanu I. Lupescu, Dinu, Deleanu – Dumitru, Nunweiller VI, - Lucescu, Dobrin, Neagu, Domide. Adică o generaţie care a adus România în lumea bună a fotbalului continental.

Tranziţie prelungită

În preliminariile din 1976 şi 1980 tricolorii nu obţin mare lucru. Cu o singură victorie (dar şi doar o înfrângere) în faţa Spaniei şi Scoţiei, România nu se putea califica pentru sferturile din 1976 într-o componenţă în care vechile nume (Răducanu, Lucescu, Dinu, Nunweiler, Dobrin) se regăseau alături de noul val (Balaci, Böllöni, Crişan, Dudu Georgescu, Troi...). Nici peste patru ani situaţia nu s-a schimbat prea mult, din nou Spania şi Iugoslavia (ca şi în grupa preliminară de la Campionatul Mondial din 1978, de altfel) au dus trupa condusă de Ştefan Kovacs, în principal abia pe locul al treilea al grupei.

Surpriza a venit din est

Cu un antrenor care încă mai era jucător la Corvinul, Mircea Lucescu, România a debutat în preliminariile ediţiei 1984 pornind cu şansa a patra contra Italiei (campioana mondială en-titre), Suediei, Cehoslovaciei şi Ciprului. Clasamentul final al grupei merită reamintit:

1. România	12p (9-3)
2. Suedia	11 p (14-5)
3. Cehoslovacia	10 p (10-6)
4. Italia	5 p (6-12)
5. Cipru	2 p (4-21)

În ultimul joc al preliminariilor la Bratislava (1-1 cu Cehoslovacia, la 30 noiembrie 1983) Lucescu a aliniat formula de echipă: Lung – Negrilă, Ştefănescu, Iorgulescu, Ungureanu – Rednic, Böllöni, Klein – Geolgău, Cămătaru, Gabor (79 Augustin, 89 Al. Nicolae) o trupă care, lipsită de experienţa unor turnee finale, avea să dezamăgească în Franţa (1-1 cu Spania, 1-2 cu RFG şi 0-1 cu Portugalia), dar avea să-l câştige pe Hagi...

Povestea continuă cu alte două eşecuri

Pentru finalele din 1988, România, bazată pe deja celebra echipă a Stelei, avea să rateze calificarea în dauna Spaniei, diferenţa făcând-o... Austria, adică acolo unde ibericii au câştigat cu 3-2, românii au realizat abia un 0-0.

Nu mult au diferit problemele după patru ani. Însă atunci, după euforia de la Coppa del Mondo, bulgarii ne-au bătut la Bucureşti cu un 3-0 care nici acum nu poate fi explicat. Aşa că Scoţia, beneficiara unui punct în plus faţă de băieţii conduşi de Gheorghe Constantin şi mai apoi Mircea Rădulescu, a pornit spre turneul final din Suedia.

Două calificări consecutive

1996 şi 2000 reprezintă vârful "generaţiei Hagi" în competiţia continentală, cu două calificări de rezonanţă. Fanii români speră ca punctele comune să se oprească aici, pentru că o repetare a turneului final de acum patru ani (înfrângeri pe linie: 0-1 cu Franţa, 0-1 cu Bulgaria şi 1-2 cu Spania) ar putea însemna începutul unui declin din care cine ştie când s-ar mai putea ieşi...

Paris mon amour

Miercuri seara pe "Stade de France" din cartierul parizian St. Denis, Real Madrid şi-a încheiat aventura europeană a ediţiei 1999-2000 prin cucerirea celui de-al optulea trofeu continental reuşind astfel o punte peste cei 45 de ani de cupă europeană cu prima finală disputată tot la Paris dar pe "Parc des Princes" pe 12 iunie 1956 (4-3 cu Stade de Reims). A urmat Madrid 1957, Bruxelles 1958, Stuttgart 1959, Glasgow 1960, Bruxelles 1966, Amsterdam 1998 şi Parisul din nou după 44 de ani, timp în care madrilenii au disputat un total de 309 meciuri în eurocupe (palmares: 309 – 175. 52. 82. 656: 332).

Vicente del Bosque a revenit la Paris după ce în 27 mai 1981 pierdea finala în faţa lui FC Liverpool (0-1 Alan Kennedy, min. 82) dar de această dată şi-a aşezat "tăuraşii negrii" impecabil în teren şi a obţinut o victorie fără drept de apel în faţa unei Valencia speriată de miza partidei căreia nu i-a putut face faţă în primul rând din punct de vedere psihic iar în al doilea rând pentru că mijlocul McManaman, Helguera, Redondo şi Raul a fost cu mult peste linia mediană a elevilor lui Hector Cuper în care Farinos, Mendieta, Gerard şi Kily Gonzales au fost cei mai buni doar până când au calificat Valencia în finală. A decepţionat şi atacul Angulo – Claudio Lopez iar despre Adrian Ilie se poate spune că nu a decepţionat, deoarece aşa joacă de vreo trei luni încoace, când joacă. Pe lângă mijloc şi atac Realul a avut de această dată şi apărare cu Roberto Carlos fantastic care i-a hărţuit în permanenţă pe portocalii, demonstrând abnegaţie, forţă şi tupeu, arme prin care Realul a reuşit să renască în jocurile cu Manchester, Bayern şi în final Valencia şi să aducă pentru a opta oară trofeul Ligii Campionilor pe "Santiago Bernabeu", locul de veci al unei cupe predestinate madrilenilor.

REAL – VALENCIA 3-0

- Arbitru: Stefano Braschi (Italia)
- Stadion: "Saint Denis" (80.000 spectatori, dintre care 50.000 spanioli)
- Au marcat: 1-0 Morientes (39), 2-0 McManaman (67), 3-0 Raul (75)
- Cartonaşe galbene: M. Salgado, Roberto Carlos – Gerardo, Canizares, Farinos şi Pellegrino.

REAL: Vicente del Bosque

Casillas - ;M. Salgado (85 Hierro), Ivan Campo, Karanka, R. Carlos – McManaman, Helguera, Redondo cpt., Raul – Anelka (81 Sanchis), Morientes (73 Savio).

VALENCIA: Hector Raul Cuper

Canizares – Angloma, Djukici, Pellegrino, Gerardo (68 Adi Ilie) – Farinos, Mendieta cpt., Gerard, Kily Gonzalez – Angulo, Claudio Lopez.

Alb-albaştrii Atlanticului

A 69-a ediţie a Primerei Division a dat în anul 2000 a 9-a campioană pentru fotbalul spaniol, pe numele ei adevărat Real Club Deportivo de La Coruna, club al regiunii Galicia situat în nord-vestul Spaniei, la frontieră cu Portugalia, cu "ieşire" spre Oceanul Atlantic, port maritim care "a obligat-o" spre culorile alb-albastre şi domiciliată la adresa: Plaza de Pontevedra, 19-1, 15003 A Coruna, Tel. 981.25.95.00-04-08- ce poate fi accesată pe internet la adresa: www.canaldeportivo.com.

Iată pe scurt aspecte din istoria unui club intrat de vineri 19 mai 2000 în galeria marilor echipe spaniole:

1904: Primele semne ale unui fotbal care urma să se nască în La Coruna: primul joc neoficial între o echipă de jucători din oraş şi alta de pe un vas britanic numit "Diligent".

1907 (9 ianuarie): se constituie Club Deportivo de la Union del Club Deportivo Sala Calvet y del Club Nautico (11 martie 1907 se aprobă primele statuturi şi regulamente)

1908 (4 februarie): regele Alfonso al XIII-lea concede clubului titlul regal (Real) şi devine preşedinte de onoare.

1909 (16 mai): se inaugurează vechiul stadion "Riazor" cu jocul Deportivo – Fortuna Vigo.

1912: pentru prima oară în culorile alb-albastre (blanqui-azul).

1927: campioană a Galiciei pentru prima oară.

1928: începe Primera Division (Depor în "Segunda", locul 8.

1940: prima promovare în "Primera" (loc 4).

1944 (29 octombrie): se inaugurează un nou "estadio Riazor".

1950: vicecampioană a Spaniei (un 2-2 la Bilbao a privat-o de titlu).

1953: debutează la 19 ani Luis Suarez care la finalul ediţiei a semnat pentru Barcelona.

1955: câştigă pentru prima oară trofeul iniţiat de club în 1946 numit "Teresa Herrera", cel mai important turneu de vară din Spania.

1974: retrogradează pentru prima oară în "Tercera Division" (liga a 4-a).

1988: vine la preşedinţie Augusto Cesar Lendoiro, actualul preşedinte de care se leagă marile succese ale clubului.

1991: revine pentru a 9-a oară pe prima scenă pe care nu o mai părăseşte.

1992: apare la club cel mai iubit jucător străin din istoria lui Depor: Bebeto (cu 29 de goluri golgeterul ediţiei '92-'93)

1993: locul 3 şi prima participare în Cupele Europene (eliminată în optimile Cupei UEFA de către Eintracht Frankfurt).

1994: cea mai mare dramă din istoria clubului: în ultimul minut al jocului Deportivo – Valencia, Djukici ratează penalty-ul care ar fi făcut-o campioană.

1995: - din nou vicecampioană (la 4 puncte de Real).

- câştigă pentru prima oară Cupa Spaniei (2-1 cu Valencia într-o finală întreruptă cu 11 minute înainte de finalul celor 90) din cauza unei ploi torenţiale şi continuată 3 zile mai târziu timp de 11 minute!
- câştigă Supercupa Spaniei (3-0 şi 1-2 cu Real Madrid).

1996: atinge semifinalele Cupei Cupelor fiind eliminată de Paris St. Germain (0-1, 0-1)

1997: locul III în campionat, portarul Songo'o câştigă Trofeul Zamora (cel mai bun portar al sezonului) iar Rivaldo trece la Barca.

1998: desemnată de către UEFA între primele 50 de cluburi din Europa.

1999: vine la cârma echipei Javier Irureta care în primul an o clasează pe locul 6, atinge semifinalele Cupei Spaniei şi revine în Europa cu participare în Cupa UEFA.

2000: Campeon de Liga.

În istoria celor 93 de ani de existenţă o seamă de fotbalişti de valoare s-au perindat pe la clubul galician: Luis Otero, Hilario, Pahino, Acuna, Vicente, Veloso, Vava, Luis Suarez, Amancio, Buyo, Julio Salinas, Martin Vazquez şi Fran (spanioli), Bebeto, Djukici, Donato, Kostadinov, Radcenko, Mauro Silva, Rivaldo, Djalminha etc. (extranjeros).

Estadio Riazor, locul unde s-a decis campioana

SPANIA

Finala Regelui: Copa del Rey

Sâmbătă seara pe "Mestalla" unde miercuri a fost dramă mare după ce Valencia a fost răpusă la Paris, s-a disputat finala cupei între un Espanol care nu mai câştigase trofeul din 1940 şi un Atletico îngenunchiat şi scos din Primera Division după un sezon catastrofal. Ca şi anul trecut când a pierdut finala cu Valencia (0-3) alb-roşii au fost vioara a doua chiar din secunda 120 când portarul Toni (ex-Espanol) a vrut să degajeze dar Tamudo i-a suflat balonul cu capul din mâini şi a marcat un gol neplanificat dar care a adus suflul de care aveau nevoie catalanii pentru o victorie şi un trofeu după 60 de ani chiar în anul centenarului, demonstrând că anul 2000 este anul culorilor alb-albastre.

ESPANOL – ATLETICO 2-1

Arbitru: Lopez Nieto. Estadio Mestalla (50.000 spectatori). Au marcat: 1-0 Tamudo (2), 2-0 Sergio (84), 2-1 Hasselbaink (90).

ESPANOL: Paco Flores.

Cavallero – Cristobal, Nando, Pochettino, Roger – Toni Velamazan, Sergio, Arteaga, Gâlcă – Tamudo (70 Serrano), Martin Posse (78 Rotchen).

ATLETICO: Fernando Zambrano Toni – Aquilera (76 Solari), Gamarra (51 Luque), Gaspar, Capdevila, Santi – Leal, Valeron, Baraja – Kiko, Hasselbaink.

Participarea echipelor spaniole la Cupele Europene 2000-2001:

Liga Campionilor: Real, Deportivo, F.C. Barcelona (direct în grupele primei faze), F.C. Valencia (turul III preliminar)

Cupa UEFA: Real Zaragoza, Deportivo Alaves, Espanol.

Cupa Intertoto: Celta Vigo (din turul III), Mallorca, în urma renunţării echipei Valladolid şi apoi Rayo (va juca în turul II cu învingătoarea din meciul Ceahlăul Piatra Neamţ şi Trans Narva (Estonia).

GRUPAJ DE NELU SERE

SĂPTĂMÂNĂ HOTĂRÂTOARE PENTRU TIMIŞOARA

Claudio Zambon

"Dacă e ales CIUHANDU, rămân la Poli!"

ÎNTOARCEREA FOSTULUI CĂPITAN p.4

Vali Ştefan

"Mi-ar face plăcere să lucrez din nou cu COSTICĂ ŞTEFĂNESCU"

FOTBAL vest

Anul 10 • Nr. **421** • 7 - 13 IUNIE 2000 • 4.000 lei

Se difuzează în ARAD, BIHOR, CARAŞ, HUNEDOARA, TIMIŞ

Cu trei bănăţeni în Belgia...

MUNTEANU

CONTRA

CHIVU

FOTBAL vest special

EURO 2000

- loturile celor 16
- statistici
- program p.7-11
- istorie

DIN CORB ALBASTRU SE NAŞTE LUP GALBEN? p.5

VICTOR ROŞCA: "E tramvaiul ăla galben pe care trebuie să-l prind"

Valer Iacob: "Speranţa mi-a fost înşelată!"

GANDOLFI MERGE MAI DEPARTE

MARIN LUPAŞ: "Fotbalul înseamnă bani! Restul sunt poveşti!" p.6

Vocea Porumbelului Ferm

(nu iese fum fără zvon de la Cina)

Cred că "Apocalips Derby", cum denumea Jackie Ionescu o eventuală confruntare în Divizia C între Ştiinţa (acum AS Politehnica) şi Poli (FC Politehnica) nu va exista! Cred asta pentru că... nu cred în existenţa lui Poli în liga a treia. Poli ori va cumpăra un loc în Divizia B, ori va dispare! Posibilităţi există. De fapt există o singură posibilitate: ZAMBON! Şi sper ca lucrurile să se rezolve. Spre binele urbei. Numai că la noi n-a murit sloganul cu "nu ne vindem ţara", transformat în unele medii timişorene în "nu ne vindem clubul"! Şi imediat după oferta lui Stroe de la Dacia Piteşti, dispus să ofere locul Timişoarei, a apărut zvonul că de fapt şi Ştiinţa e dispusă să-l ocupe. Zvon clocit probabil la aşezământul cultural din grădina restaurantului "Cina"! Ce să-i faci, osu' e gros şi după ce l-ai lins odată... Totul e de fapt o jalnică diversiune a celor care nu pot să accepte că vremea căţeilor a trecut! Păi ce să facă Ştiinţa cu un loc în B? E frumos că a venit neamţu' de la Schalke. Dar neamţu-i neamţ şi n-o să dea mai mult decât trei tricouri, două mingi şi câteva urări de bine. Sau s-o fi gândit vreun cătel de o "ieşire" în Germania cu familia, aşa, la un schimb de experienţa? Posibil. Ciudat e că dacă-i întrebi pe profesorii de la Politehnică nu ştiu nimic. Nu ştiu, pentru că nu frecventează aşezământul cultural mai sus amintit. Să dea Dumnezeu ca Zambon să rezolve locul din divizia B! Şi atunci îi voi da ziarul de acum vreo doi ani în care am scris

AFARĂ TOŢI!

Sunt convins că am găsit omul care să-mi asculte îndemnul!

ION GOLUMBU

Marcel Şandor joacă fotbal în "naţionala" lui Feri Vaştag p.3

radio Vest 88,7 MHz STEREO

B-dul Mihai Viteazu 1 bis, Timişoara 1900 RO ✦ OP 5, CP 652
Tel. +40 - (0)56 - 194.816; 194.818; fax: +40 - (0)56 - 194.823

urechea ciulită

ALAN MULLERY (fost căpitan al reprezentativei Angliei), anticipând disputa insularilor cu România, în ultima zi de meciuri în grupa A, prin prisma rezultatelor înregistrate sâmbătă de Albion (un 2-1 chinuit în Malta) şi "tricolori" (2-1 cu Grecia): **"Mi-aş dori să fim deja calificaţi înaintea partidei cu românii, pentru că dacă ar fi să depindă de aceasta..."**

ANGELO GANDOLFI (conducător administrativ UTA), după ce a anunţat că Francisc Tisza este noul antrenor al arădenilor: **"Tisza a muncit în tăcere şi umilinţă pentru Arad. El este un om adevărat, care se dedică meseriei".**

BUGS BUNNY

Şi-am ajuns şi-n C!

Cam aşa a exclamat orice timişorean, după ce miercurea trecută Comitetul Executiv a stabilit componenţa celor două serii de Divizia B şi a celor 8 serii de Divizia C. speranţa fiecăruia este însă ca politehnistele de pe Bega să fie doar pe hârtie colege de eşalon... Pentru 2000 – 2001, la aceste 3 serii s-a restrâns aria de interes "Fotbal vest"...

B 2	C 6	C 8
CSM Reşiţa	FC Politehnica Tm	"U" Cluj
Extensiv Craiova	Minerul Certej	Oaşul Negreşti Oaş
Dacia Piteşti	Telecom Timişoara	Someşul Satu Mare
ASA Târgu Mureş	Minerul Lupeni	Phoenix Baia Mare
Corvinul	Minaur Zlatna	Crişul Aleşd
Jiul Petroşani	Minerul Uricani	Minerul Ocna Dej
Olimpia Satu Mare	Inter Petrila	Progr. Somcuta Mare
UTA	Gloria Reşiţa	Minerul Sărmăşag
Apullum Alba Iulia	ASA Aurul Brad	"U" Vestpetrom
UMT	Cuprirom Abrud	Telecom Arad
Inter Sibiu	Metalurgistul Cugir	Unirea Dej
Flacăra Rm Vâlcea	Electrica Timişoara	Motorul CFR Arad
FC Drobeta	Soda Ocna Mureş	Oţelul Ştei
Electro Bere	Min. Moldova Nouă	Lăpuşul Tg Lăpuş
FC Bihor	CFR Simeria	Şoimii Satu Mare
Cetate Deva	AS Politehnica Tm	Chimia Zalău
Pandurii Tg Jiu		
FC Baia Mare		

Prima clasată promovează; ocupanta locului secund va juca barajul de promovare cu una din formaţiile clasate pe locurile 13 sau 14 din A; retrogradează ultimele 6 clasate, baremul minim fiind de 27 puncte.

Prima clasată promovează; retrogradează în D ocupantele locurilor 14, 15 şi 16, la care se va adăuga echipa de pe locul 13 cu cel mai slab punctaj din cele 8 serii, dar cu un barem minim de 25 puncte.

FINK FENSTER

Cerinţa dumneavoastră este sortimentul nostru

- FERESTRE
- UŞI
- VERANDE
- WINTERGÄRTEN

PVC CU GEAM TERMOPAN

TIMIŞOARA, Str. Cozia Nr. 83 Tel./Fax: 056/221.328 Tel. 056/184.854
Secţie producţie: SANISLĂU (jud. Satu Mare) , tel/fax: 098/59.03.77

CAMERA ASCUNSĂ A LUI FOTOFUCHS

COSTICĂ ŞTEFĂNESCU ŞI MARIUS POPESCU, ALĂTURI DE IANCU MUHU, SURPRINS ÎNTR-O POZĂ DIN CARE LIPSEŞTE SDROBIŞ...

Scîrţ scarţ până marţ'

Luni, 29 mai

Supărat pe declaraţiile lui Gigă Hagi, care cerea o curăţenie la nivelul înalt al conducerii fotbalului românesc, Dumitru Dragomir, preşedintele Ligii Profesioniste s-a găsit dator să replice: **Cine să fie în Comitetul Executiv? Ciobani, cârciumari şi şoferi?"** Păi, la o privire foarte atentă, Comitetul executiv este alcătuit din oameni de aceeaşi natură cu cea amintită de Dragomir.

Miercuri, 31 mai

Florin Marin a fost numit antrenorul principal la Universitatea Craiova, unde îi va avea ca ajutoare pe Alexandru Popovici şi Cristian Mustacă, oameni cu care a mai lucrat la Farul Constanţa, ambii fiind foşti jucători ai clubului de pe litoral. ● Presa turcă a anunţat că principalul candidat la postul de antrenor al echipei Galatasaray este Gica Hagi, care ar urma să primească în sezonul 2000 - 2001 un salariu de 3 milioane dolari ca antrenor - jucător. ● Un alt fotbalist român are probleme cu banii: Constantin Gâlcă. O parte din cele 1,4 milioane dolari cât reprezintă salariul său anual va fi suportat de Jose Manuel Lara Bosch, patronul revistei Planeta din Barcelona. ● Pentru sejurul în Belgia şi Olanda al delegaţiei oficiale a României (43 de persoane) la Euro, pentru perioada celor trei meciuri din grupele preliminare, FRF va cheltui 350.000 $.

Joi, 1 iunie

Titlul săptămânii a aparut în Gazeta sporturilor şi i-a dat greutate materialului de prezentare al lotului de 22 de jucători pe care România îi va prezenta la Euro: **"Cu ei vom ataca titlul european".**

Vineri, 2 iunie

● Rapid îl doreşte pe Ionel Ganea, fostul golgeter al Diviziei A, care evoluează sub culorile lui VfB Stuttgart. Jucătorul ar urma să fie împrumutat de la gruparea germană, întrucât Rapid doreşte o comportare onorabilă în ediţia următoare a Cupei UEFA. ● Transferări oficializate: Jean Vlădoiu, de la Kickers Offenbach la Rapid, Laurenţiu Regenkampf de la Steaua la Energie Cottbus, echipă recent promovată în Bundesliga, antrenorul Gabriel Stan de la Jiul la FC Braşov. ● Gloria Bistriţa a câştigat Cupa Ligii, învingând în finala cu scorul de 5-3 după loviturile de departajare, formaţia FCM Bacău. La finele timpului regulamentar de joc rezultatul era 2-2.

Sâmbătă, 3 iunie

La Bucureşti, în ultimul meci amical al tricolorilor înainte de Euro, România - Grecia 2-1 (1-0). Au marcat Ciubotariu (min. 8) şi Florentin Petre (min. 79), respectiv Limberopoulos (min. 85). Ganea şi Limberopoulos au trimis balonul în bară. Cei 18.000 spectatori de pe stadionul Steaua au urmărit o formulă de echipă a României din care au făcut parte: Lobonţ (86, Prunea) - Ciubotariu, Gh. Popescu (80, Belodedici), Filipescu - D. Petrescu, Lupescu, Gâlcă (60, Hâldan), D. Munteanu (74, Chivu) - Mutu (65, Fl. Petre), Ganea (46, Moldovan), A. Ilie (69, Roşu).

OCHI DE VULTUR

REPLAY

Păzea! Începe EURO

Începând de sâmbătă, o mare parte dintre chibiţi îşi trimit soţiile în vacanţă şi îndeasă berile în frigider. Pentru că începe EURO 2000. Şi asta n-ar fi nimic dacă printre combătante nu s-ar găsi şi tricolorii. Şi uite că se află. Toată lumea "arde" pentru ei de parcă o eventuală victorie finală a "galbenilor" în competiţia continentală (ohoho...) ar rezolva măcar câteva dintre problemele cotidiene ale celor numiţi, pe vremuri, "talpa ţării". Nu-i bai! Dacă ai noştri au declarat că putem câştiga titlul sau măcar să jucăm într-o semifinală, înseamnă că nimeni şi nimic nu "ne" mai poate sta în cale (aţi observat, am scris "ne", conform situaţiei vechi de când lumea, care spune că fanul s-a confundat tot timpul cu ăla ce avea misiunea să dea cu piciorul în minge...)

Nu-i de mirare că sângele e mai fierbinte în Carpaţi decât în Scandinavia, de exemplu. La fel cum nu sunt de mirare pronosticurile favorabile echipei României date de cei de-acasă. Îmi amintesc, în urmă cu patru, un post TV timişorean a făcut, printre telespectatori, un sondaj de opinie cu două întrebări: cine va fi golgeterul echipei României şi până în ce fază a competiţiei vor ajunge băieţii lui Iordănescu. Un telespectator a prezis că România va fi pe ultimul loc în grupă, iar golgeterul va fi Răducioiu, cu un gol marcat. Pentru suspans verificaţi colecţia şi vedeţi dacă respectivul a luat premiul. Cert este că moderatorul nu şi-a putut stăpâni un hohot de râs...

Ca înaintea fiecărei competiţii, casele de pariuri nu pot ocoli tocmai EURO. Dovediţi în timp foarte competenţi, pentru că acolo unde vine vorba de bani nu-ţi prea arde să te joci de-a uite pronosticul, nu e pronosticul, nu este exclus ca şi de această dată aşa numiţii book-makeri să fie aproape de adevăr. Iată previziunile a două agenţii, ambele cu filiale şi în România, Horizont şi Sportsman. Cotele privind şansele de a câştiga grupa A sunt apreciate la: Germania 2,5, Anglia 2,9, Portugalia 4,5, România 5,5 (Horizont) respectiv Germania 3,0, Anglia 3,0, Portugalia 3,75, România 5,0 (Sportsman).

În ceea ce priveşte cotele pentru meciurile echipei României, aceiaşi tipi de la Horizont îşi asumă următoarele pronosticuri (normal, în ordinea 1-X-2): Germania - România (1,9 - 3,0 - 3,5), România - Portugalia (2,8 - 3,0 - 2,3) şi Anglia - România (1,9 - 3,0 - 3,6).

Cu alte cuvinte, oricum am întoarce-o, românilor li se acordă cele mai mici şanse în prima grupă a finalelor. Dar, desigur, pronosticurile sunt şi mai interesante dacă sunt răsturnate. Pentru că de-aia e frumos fotbalul şi se spune că "mingea" e rotundă". Dacă nu vă plac pariurile, ar trebui să luaţi în seamă părerile celor 16 antrenori ai echipelor calificate, chestionaţi de cotidianul spaniol AS în privinţa formaţiilor cu şanse la titlu sau la o comportare remarcabilă. Pe niciuna dintre cele 16 liste nu apare numele României. Oare de ce?

Jenei, opere complete

Simpatic foc antrenorul naţionalei, Emerich Jenei. Un tip care nu vrea să supere pe nimeni a fost nevoit să renunţe la 4 din cei 26 de jucători convocaţi în lotul lărgit, atrăgându-şi antipatii (n-avea încotro, trebuie să fim corecţi şi să admitem). Iată mai jos trei dintre remarcile teribile ale coach-ului român de naţionalitate maghiară. Întrebat dacă Nanu nu va fi în lot, îmi spunea, pe 30 mai: **"Dacă Nanu nu e, înseamnă că nu o să fie!".** După jocul contra Olandei, în care l-a titularizat pe Măldărăşanu, Jenei comenta astfel evoluţia ex-ploieşteanului: **"Măldărăşanu a dat un randament bun".** Peste puţine zile, Marius era exclus din lotul de 22, lăsând Rapidul fără nici un reprezentant la EURO. Şi, în fine, apropo de unii dintre veşnicii noştri adversari, grecii, Jenei a opinat că **"Stilul lor de joc se aseamănă cu al portughezilor".** Deh, când nu găseşti adversari pe măsură, trebuie să te acoperi cum poţi!

În fine, simpatic foc acel 3-4-3 pe care Jenei l-a gândit şi (vorba vine) aplicat în compania grecilor. Oare chiar nu şi-a dat nimeni seama de penibilul situaţiei, chiar dacă se spune că "orice tactică e bună dacă aduce victoria"?

Becali în centrul atenţiei

Fără să săpăm prea mult după argumente, pe care, de altfel, ar trebui să le aducă cel care lansează ideile, nu putem trece cu vederea opiniile lui Ioan Becali. Mai mult sau mai puţin pe faţa suporter al lui Dinamo, Becali a lansat o idee deplasată, cel puţin în acest moment: dacă va fi cooptat în Consiliul de administraţie al clubului, le va garanta câinilor roşii că se vor bate, peste patru ani, pentru o cupă europeană (reamintim tinerelor generaţii că roşul vine de la comunism şi nu de la altceva, iar Dinamo nu avea cum să aibă altă culoare a clubului decât "ceva" şi roşu. Ca şi Steaua, de altfel...). Ideea se bazează pe eventualele câştiguri mai mari ale jucătorilor, astfel încât aceştia să nu fie tentaţi să plece la cluburi din străinătate. În concluzie, să ne aşteptăm ca activităţile lui Becali să se bată cap în cap: pe de-o parte încercarea de-a transfera câţi mai mulţi jucători "afară" (poate niciunul de la Dinamo) şi de a menţine în Ştefan cel Mare lotul de care dispune clubul la un moment dat. De urmărit care variantă va fi mai "tare", adică, în traducere, de unde va "pica" cel mai gros caşcaval!

FAX

FOTBAL vest
editat de
IATSA Timişoara 2 SA
Str. Paris nr 2A Timişoara
Tel/fax 056 / 293.801
Adresa INTERNET:
www.timisoara.com/fotbalvest
E-MAIL: Fotbalvest@iatsa2.dnttm.ro
Directori onorifici MARCEL TOLCEA, RICHARD ANDRESS
Director DUKI POPOVICI
Redactor şef SANDU USUSAN
Colectivul redacţional:
MARIUS BREAZU, PETRU FUCHS, CORNEL BOCIORT, CĂLIN VEGHEŞ, ALIN RADOVAN, MIHAI COMŞULEA, STELIAN ROTARIU
Editorialişti MIKI JUNEA, JACKIE IONESCU
Redactori colaboratori:
ŞTEFAN MARTON, CIPRIAN TRANCĂ, GHIŢĂ OCHIŞOR, CRISTIAN SERTEA, LUCIAN HIDIŞ, ALEX IZVERNARI, FLORIN MATEI, VALI CĂRĂBAŞ, DORIN ANA, DAN BOBOUŢANU, BRANKO VUIN, VIOREL NICULA, NELU MICU, ŞTEFAN MĂNESCU
DIFUZARE
MOLNAR LASZLO
tel. 056/293.801
PUBLICITATE
KOLEA TOTH-SOMORAY
tel. 056/293.801 mobil: 092-549955
Tipar
WEST TIPO INTERNATIONAL

BEUTURĂ, ÎN EXPECTATIVĂ

Nici gruparea **AS Telecom Timişoara**, ocupanta ultimei trepte a podiumului în C - IV, nu e ocolită de problemele financiare. **"Dacă bugetul s-ar decide pe plan local, n-am întâmpina greutăţi în susţinerea echipei, dar totul depinde de hotărârea Societăţii Naţionale de Telecomunicaţii Bucureşti"**, afirma **Marcel Beutură**, preşedintele galben-albaştrilor, care spune că soarta formaţiei antrenate de Remus Steop se va decide în 10 iunie, în urma unei şedinţe în care vor fi implicaţi membrii fondatori, respectiv conducătorii instituţiei şi asociaţei sportive: **"Se pare că sindicatul nostru e interesat de alte sporturi, fotbalul fiind în viziunea lor pe planul secund. Nu ştiu dacă vom mai continua în liga a treia, deşi ţelul nostru este să participăm şi în viitorul sezon în Divizia C. În cel mai rău caz încercăm o fuziune cu un alt club local"**.

KOPEK VIOLET?

Mihai "Kopek" Kovacs, fundaşul umetist, a susţinut joi, 1 iunie, o probă de joc la Ujpest Dozsa Budapesta, campioana Ungariei în urmă cu două sezoane. Cum lotul alb-violeţilor tocmai s-a subţiat drastic, de la 18 la 8 jucători, clubul maghiar a organizat un trial la care au participat 12 jucători, între care şi sârbi, croaţi, macedoneni, un slovac şi 3 români, din Carpaţi mai figurând şi Stan (Rapid) şi Uţică (Rapid Tractorul). Kopek chiar a marcat în meciul jucat la lumina reflectoarelor, cele 3 reprize însumând 100 minute, şi care a fost câştigat de echipa alcătuită din "tripleta" română, slovacul de la Inter Bratislava şi cei din tineretul lui Ujpest. Kisteleki Istvan, noul antrenor al budapestanilor, îl va anunţa pe Kovacs dacă va figura în planurile sale odată cu demararea pregătirilor, în 13 iunie. Numai să nu aibă soarta lui Ibric şi Perşa, nereţinuţi de Ujpest după trialul susţinut cu două zile înainte...

Şandor, cot la cot cu Feri Vaştag

Marcel Şandor, vârful hunedorean, şi-a schimbat pentru o oră coechipierii, alăturându-se pentru o miuţă pe plaja litoralului de la Mamaia lotului olimpic de box. Cu **Feri Vaştag** în echipă, nu ţi-e frică de nimeni. Mare, soare, aceasta-i ambianţa pentru Şandor şi colegii săi de la Corvinul, care cu familiile, se delectează într-o vacanţă plătită de Siderurgica S.A. Delegaţia alb-albaştrilor e condusă de secundul Văetuş şi play-makerul Mitrică.

ŞANDOR, învingător la puncte

PALEACU, DEZAMĂGIT DE RĂSUCEANU

"Noi ne-am înţeles una, el a făcut alta", s-a referit mijlocaşul umetist **Alin Paleacu** la motivul care l-a determinat, la începutul săptămânii trecute, să lase în urmă Bucureştiul şi Baza Pro Rapid şi să revină la Timişoara, făcând trimitere la până mai ieri impresarul său, Cezar Răsuceanu. **"Dorea un comision de 50 % din suma contractului pentru care urma să semnez cu Rapid. Inacceptabil! Neam certat şi nu mai aştept să-mi găsească un angajament! Voi aştepta de-acum un semnal din partea lui Felix Matei, care mi-a spus că două cluburi de Divizia A ar fi interesate de serviciile mele"**. Paleacu mai avea doar de pus pixul pe contractul său cu vişiniii, când s-a răzgândit. **"Negociasem deja cu conducătorul rapidist Anghelache şi urma să semnez după ce Mircea Lucescu revenea de la Braşov, unde echipa juca semifinalele Cupei Ligii"**. La FC Argeş n-a reuşit, la fel la Rapid, ambele tentative fiind pe mâna lui Răsuceanu, şi acum Paleacu aşteaptă alte oferte. **"UMT mi-a achitat încă din iarnă ultima rată din contract, 3000 dolari. Mi-am încasat toate drepturile băneşti de la club"**, a explicat jucătorul, care este suspendat de alb-negri pentru plecarea sa intempestivă de la Pădurea Verde, în Trivale, în preziua meciului reprogramat cu FC Drobeta.

DEGRINGOLADĂ LA PECICA

Golurile lăsate prin plecările lui **Roberto Pasini** şi **Pio del Monaco** n-au fost încă umplute, nici la nivelul administraţiei, nici la cel al băncii tehnice. Deocamdată nu se cunoaşte care va fi organigrama conducerii, deşi se pare că implicarea Schelei de Petrol va fi mai consistentă. Fotbaliştii habar n-au cât ţine vacanţa pentru că nimeni nu i-a anunţat nimic în acest sens. Ei ştiu însă că mai au de primit câteva prime restanţe şi speră că noii diriguitori, indiferent cum se vor numi ei, să respecte promisiunea. Vineri va fi zi de salar pentru jucătorii angajaţi la Schelă. Tot atunci, la hotelul Residence va avea loc o întâlnire cu conducerea, mai multe aspecte asupra cărora pluteşte incertitudinea putând fi clarificate, cu această ocazie. Ştefeligă, Pavel şi Munteanu au jucat pentru Gloria Bistriţa în Cupa Ligii, dar n-au impresionat, neapucând faza finală a respectivei competiţii.

CUPA MILLENIUM, ÎN VITRINA "FUMĂTORILOR"

Trupa **Tabac Timişoara**, organizatoarea turneului din 30-31 mai, în care a fost promovat noul tip de ţigarete Millenium, a acaparat trofeul după ce a învins în ultimul act al întrecerilor Electrica Timişoara cu 1-0, graţie reuşitei atacantului Udrea. Finala de consolare a revenit echipei Bayern Timişoara care a dispus cu 3-1 de UM Timişoara, datorită punctelor semnate de Raici, C. Botezatu, Golea, respectiv C. Bar. În partidele preliminare s-au consemnat rezultatele: Tabac - Bayern 4-1 (Brânduşa 2, Măgureanu 2 - Raici), Electrica - UMT 2-1 (Vişan, Noje - Mihai). Iniţiatorii competiţiei, care au "aranjat" şi un joc de old-boys (Tabac - Textila 3-1) între încleştările pentru desemnarea ierarhiei finale, au acordat superlativelor Cupei Millenium, Martinaş (Tabac - cel mai bun portar) şi Noje (Electrica - cel mai bun jucător), câte un cartuş de ţigarete marca Millenium alături de alte premii simbolice oferite de firma Textila.

CORAŞ VREA FOTBALIŞTI

Motorul Arad a continuat să joace chiar şi după încheierea campionatului, proaspăta divizionară C atacând cu seriozitate **"Memorialul Nicolae Dumitrescu"**, organizat de AJF Arad. Într-unul din meciurile competiţiei, Motorul a dispus de UTA, într-o alcătuire aproximativ asemănătoare cu cea care va ataca campionatul viitor, cu scorul de 3-0! **Marcel Coraş** n-a ascuns intenţia de a întări lotul Motorului, pe lista dorinţelor sale figurând utiştii **Diaconescu, Bogoşel, Mariş**, dar şi studenţii **Chirilă, Zamă, Folea, Blăniţă** şi **Suciu**. Acum, totul depinde de felul în care conducătorii vor fi în stare să descopere sursele de finanţare ale echipei şi de modul în care americanii de la **Astra Trinity** vor fi înduplecaţi să se aplece spre fotbal.

STUDENŢI LA TELECOM

Gigi Borugă a spus că dacă Telecom Arad ar dispune de o bază materială corespunzătoare, s-ar încumeta să atace în sezonul viitor promovarea. Borugă a văzut-o ca principală contracandidată pe Poli, înainte însă ca FRF să alcătuiască seriile diviziei C. Chiar dacă preşedintele Marinca e mai mult prin Bucureşti, ocupat cu diferite probleme de ordin sindical, telefoniştii arădeni au fost destul de activi şi i-au contactat pe Szillyer şi Folea, care probabil vor accepta propunerea. Interesant e faptul că, deşi au retrogradat, studenţii au oferte care mai de care mai atractive.

BALACI ÎNSURĂŢEL

Joi, 25 mai, a fost una dintre zilele negre din cariera de fotbalist a reşiţeanului **Claudiu Balaci**, atunci retrogradând cu "Poli" în Divizia C. Atacantul n-a aşteptat însă prea mult şi sâmbăta trecută a fost cea mai însorită zi din viaţa sa. La Reşiţa, Delia şi Claudiu şi-au unit destinele, la ceremoniile oficiate cu acest prilej participând foarte multă lume. În alaiul maşinilor nuntaşilor erau uşor detectabile un Ford Scorpio nou, cu Leo Doană la volan, sau un Opel Vectra alb, de 15.000 mărci, şofat de Lucian Dobre, tânărul fundaş reşiţean tocmai poposit în curtea Astrei Ploieşti. Nici alţi rosso-neri n-au ratat ocazia să danseze la nunta colegului lor. De exemplu, Vali Ciucur, aflat într-o formă fizică excepţională, el consumând 3 sticle de... apă minerală, sau Joska Szijj, Sansiro Ciocoi şi Florin Căprariu. Dintre conducători, Robi Benczik a oferit o sumă frumuşică din partea clubului şi a sa personal, iar Muhu şi Filipescu, din Consiliul de Administraţie, au "fugit" de la o nuntă, pentru a felicita proaspeţii căsătoriţi. Îndoliat, preşedintele Marius Popescu nu a fost la nuntă, absentând şi foştii colegi polişti ai jucătorului. "Casă de piatră!" urează Fotbal vest mirilor.

AGENTURA

Un...? Sau o...? Poate nişte...? Nici o grijă: avem!

Romstal a deschis la Timişoara expoziţia proprie cu vânzare şi depozitul zonal pentru Banat. Acum, la Romstal găseşti practic orice îţi doreşti în materie de instalaţii hidro-termo-sanitare. E tot ce avem... să-ţi spunem!

Expoziţia Romstal cu vânzare şi depozitul zonal Romstal:
str. Miresei nr. 5, tel. 056/144.035, 056/244.143, 056/244.145

romstal. UNIVERSUL INSTALATORILOR

ÎNTOARCEREA FOSTULUI CĂPITAN

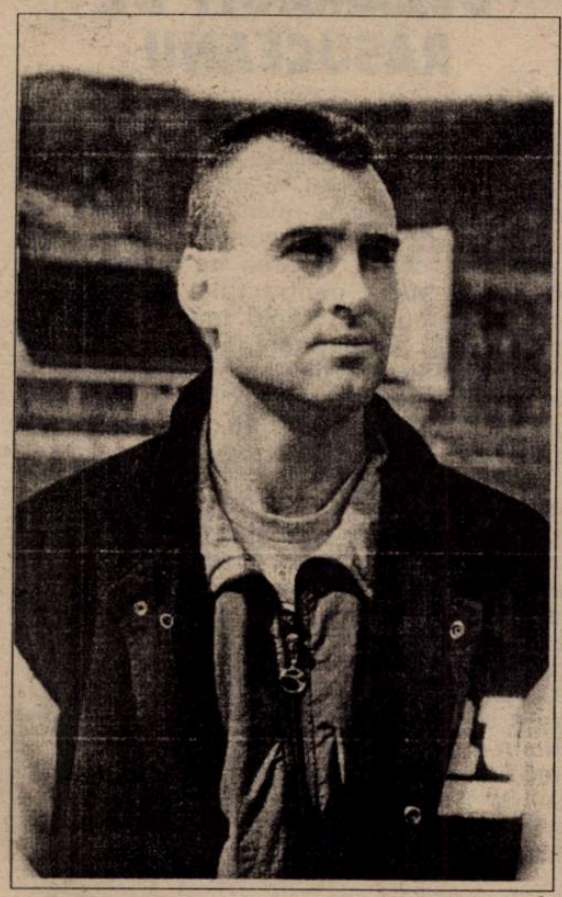

VALI ȘTEFAN

Rep.: **A trecut un an şi ceva de când Vali Ştefan a poposit în Valea Domanului şi a oferit Fotbal – vestului un prim interviu. Parafrazând dictonul** "veni, vidi, vici", **Vali a venit, a jucat şi a... salvat CSMR-ul de la retrogradare. Dar a şi plecat... Iată-l reîntors în Reşita...**

V.Ş.: În primul rând vreau să-i salut pe toţi iubitorii fotbalului de aici, oameni cum rar mi-a fost dat să întâlnesc. În al doilea rând aţi spus vorbe prea mari! Toţi am contribuit la salvarea echipei, jucători, antrenori, conducători. Am fost un lot unitar care a dus o muncă la bun sfârşit. Am venit în ţară şi am trecut şi pe la Reşiţa datorită dorului şi a amintirilor frumoase de aici.

Rep.: **Dar şi pentru...**

V.Ş.: Cu această ocazie m-am reîntâlnit cu foşti colegi de echipă şi cu domnul preşedinte Marius Popescu, un subiect al discuţiilor fiind şi o posibilă reîntoarcere la CSMR.

Rep.: **După plecarea ta în Cipru au apărut zvonuri în legătură cu o datorie a clubului faţă de tine...**

V.Ş.: Dator din punct de vedere moral? Din punct de vedere financiar a existat o mică problemă care s-a rezolvat imediat, eu înţelegând atunci situaţia nu prea roză a clubului.

Rep.: **Oferta din Cipru a fost mult mai mare decât cea propusă de CSMR?**

V.Ş.: Bineînţeles. Nu se poate compara o ofertă din străinătate cu una din ţară şi mă refer la o echipă relativ "mică" cum era atunci Reşiţa. Oricine tinde să ajungă să joace afară pentru a se asigura material, pentru viaţa de după fotbal.

Rep.: **Cum a fost în Cipru?**

V.Ş.: Am avut un contract pe un an de zile cu o echipă nou promovată, Anagenisis Dherinia, bunicică, de nivel mediu. Dar cu posibilităţi financiare cam reduse. Obiectivul principal a fost menţinerea în prima ligă, dar unii jucători, nemulţumiţi de condiţiile financiare, au plecat pe la jumătatea competiţiei! A fost schimbat şi antrenorul şi până la urmă n-am mai scăpat de retrogradare. A fost un eşec profesional pentru mine...

Rep.: **Dar bănesc?**

V.Ş.: Nici o problemă. Mi s-au achitat toate obligaţiile contractuale.

"Să joci doi ani consecutiv în cupele europene nu-i la îndemâna oricărui fotbalist"

Rep.: **Ai fost în Cipru cu întreaga familie?**

V.Ş.: Doar cu soţia şi fetiţa, băiatul fiind mai mare a rămas acasă, deoarece merge la şcoală.

Rep.: **Contractul tău în Cipru s-a reziliat?**

V.Ş.: Eu mi-am terminat contractul, echipa retrogradând! La ei în divizia B nu sunt acceptaţi străini. Sunt liber de contract.

Rep.: **Am aflat că la retrogradarea ta ai primit o ofertă de la Oţelul...**

V.Ş.: Oţelul a fost şi va rămâne pentru mine echipa de suflet! Acolo am obţinut performanţe foarte bune! Să joci două sezoane consecutive în cupele europene nu e chiar de colea!

Rep.: **Că azi eşti la Reşiţa înseamnă că nu sunt încă vindecate "rănile" despărţirii?**

V.Ş.: M-am despărţit foarte greu atunci de club! Personal eu am avut probleme doar cu antrenorul Simionaş! Cu oraşul, cu băieţii, n-am avut nici o divergenţă. Şi acum am fost primit foarte bine şi mi s-a făcut o ofertă pentru viitor.

Rep.: **Au fost şi alte oferte?**

V.Ş.: Da. Chiar acum am o ofertă foarte tentantă din străinătate despre care momentan nu vreau să vorbesc. Şi altele din ţară, e adevărat, de la echipe foarte mari. Echipe care însă mă pot satisface financiar acum când împlinesc 33 de ani. Dar să ştiţi că nu mă interesează doar banii ci şi oamenii!

"Voi alege echipa la care voi juca în următorul sezon abia zilele viitoare"

Rep.: **La Reşiţa ai fost un lider de echipă. Suporterii te-au îndrăgit mult. N-ai vrea un come – back? De câteva zile antrenorul CSMR-ului este Costică Ştefănescu...**

V.Ş.: Publicul reşiţean mi-a rămas întipărit pentru totdeauna în memorie prin ataşamentul său extraordinar pentru echipă. Puţine oraşe din ţară se pot lăuda cu atmosfera creată de suporteri în jurul echipei. Îmi cer scuze că nu le-am amintit rolul lor extraordinar în salvarea de la retrogradare. În altă ordine de idei, Costică Ştefănescu era antrenor secund la lotul naţional acum trei ani când am fost şi eu chemat acolo. Aşa că îl cunosc foarte bine, este un om foarte ambiţios cu care Reşiţa sigur va face o treabă foarte bună. Mi-ar face plăcere să lucrez din nou cu dânsul.

Rep.: **Ai fost în spatele unor uşi închise de unde, cu toate că am "ciulit" urechile, n-a răzbătut nimic din discuţiile cu conducerea CSMR...**

V.Ş.: Am avut o discuţie amicală, de bun venit. S-a discutat doar în principiu! Am primit o ofertă destul de bună. Zilele următoare voi cerne care va fi echipa la care voi continua cariera de fotbalist cu efecte benefice, bineînţeles, şi asupra familiei mele.

Rep.: **Vreo amintire frumoasă din scurta perioadă de la Reşiţa? Dar una "urâtă"?**

V.Ş.: Să zic aşa, o amintire nostalgică o reprezintă momentul de plăcută surpriză când doar la zece zile de la venirea în Reşiţa am fost pus căpitan de echipă! Atunci banderola de căpitan era atribuită de antrenorul Victor Roşca pe baza votului jucătorilor. Şi ei m-au ales pe mine! Dar să ştiţi că au mai fost şi multe, multe alte amintiri foarte frumoase. Meciul cu Steaua, acel

"Mi-ar face plăcere să lucrez din nou cu Costică Ştefănescu!"

2-2, un punct preţios după golul înscris de mine în ultimele minute. Amintiri neplăcute nu prea au fost... Poate acel chef prelungit, la un restaurant, după care s-a lăsat cu ceva sancţiuni...

Rep.: **Şi-a pierdut atunci un meci cu... Oţelul!**

V.Ş.: Cheful nu a degenerat, a ţinut doar până la miezul nopţii! E bine că prin evitarea retrogradării s-a atenuat totul! Toţi am avut de învăţat de pe urma acelei întâmplări.

Rep.: **Cum îl ştiu pe preşedintele Marius Popescu el te-ar pune mâine căpitan de echipă!**

V.Ş.: Eu ştiu că la CSMR sunt jucători foarte buni care oricând pot purta banderola de căpitan de echipă!

Rep.: **Ce zici de retrogradarea rosso – nerilor?**

V.Ş.: Urmărind din Cipru campionatul nostru mi-a părut foarte rău de căderea CSMR-ului din divizia A. cunoscând, de anul trecut, potenţialul bun al echipei, am rămas surprins de rezultatele inferioare ale unor echipe pe care nu le-am cotat mult sub valoarea Reşiţei. Asta a fost să fie...

Rep.: **Dacă va fi să evolueze în campionatul viitor la CSMR, în divizia B, nu s-ar ştirbi cota lui Vali Ştefan?**

V.Ş.: Sunt profesionist! Unde merg acolo trebuie să-mi fac treaba ca şi ceilalţi coechipieri. Dacă voi rămâne consider că nu s-ar ştirbi nimic din cota mea dacă vom reuşi revenirea în divizia A. Dimpotrivă...

PETRU FUCHS

P.S.: Preşedintele Marius Popescu, prezent la interviu, a ţinut să precizeze că la venirea lui Vali Ştefan acesta a semnat un contract cu CSMR pe doi ani, dar cu o clauză eliberatoare în cazul unei oferte concrete din străinătate. El a venit fără pretenţii materiale din partea Oţelului Galaţi, la fel cum a plecat şi în Cipru.

Mecdaf.. MAGAZINUL AUTOSERV II
Calea Torontalului nr. 59 Tel. 094/837216
vă oferă în cele mai avantajoase condiţii
PIESE DE SCHIMB ŞI ACCESORII AUTO DACIA - OLTCIT
■ ELEMENTE CAROSERIE ■ DIRECŢIE ■ MOTOR ■ APRINDERE
■ SUSPENSIE ■ CHITURI - VOPSELE ■ EŞAPAMENTE ■ DIVERSE

☞ bobină inducţie 109.500; capac delco 18.000; platină 14.000; bujii set 4 buc. - 48.000; bloc lumini 159.500; releu încărcare 114.000 etc.

☞ bucşă braţ inferior 19.000; bucşă tirant 8.000; bucşă braţ superior 17.000; rulment spate 25.000 etc.

☞ tobă eşapament 103.500; ţeavă legătură 64.000; tobă detentă 110.000; jantă 267.000 etc.

☞ casetă direcţie 477.000; pompă benzină 145.000; contact pornire 119.500; oglindă retrovizor 93.000; ferodou saboţi frână 34.500; ferodou disc ambreiaj 48.500; plăcuţe frână 65.500 etc.

☞ aripă faţă D 1310 153.000; planşeu pedalier faţă 217.000; capotă faţă 425.000; planşeu pedalier spate 252.000; uşă faţă D1310 - 473.500 etc.

☞ cilindru frână 64.500; ax came 265.500; braţ inferior 237.500; set motor D 1300 - 723.000; set biele motor 445.000; placă presiune D 1310 - 202.500etc.

☞ lichid frână 0,5 l - 16.000; ulei motor 1 l - 21.500; vaselină uz general 18.000; lichid frână 1l 30.000.

☞ ORAR 8⁰⁰ - 19⁰⁰

S.C. COVA-GHERA & CO S.R.L.
MATERIALE DE CONSTRUCŢII
Construiţi cu noi, suntem peste tot!
DEPOZITE:
■ Moşniţa Nouă nr. 323
• tel. 056 / 132724, fax: 056 / 132728
■ Timişoara:
• Str. Miresei nr. 1 - tel. 094/583719
• Str. Brâncoveanu nr. 95
• Bd. Eroilor nr. 77
■ Lugoj • Str. Buziaşului nr. 35A tel. 056/354620
■ Topolovăţul Mare nr. 155 tel. 056/242063
■ Sacoşul Turcesc - Str. Principală nr. 2
■ Deta - Str. Victoriei nr. 76 tel. 056/270994
■ Orţişoara ■ Jebel
■ Beregsău - tel. 094/199023
INFORMAŢII: tel. 056/132724, fax: 056/132728

DE LA CORBII ALBAȘTRI SPRE LUPII GALBENI

VICTOR ROȘCA

"E trenul ăla galben pe care trebuie să-l prind"

Se știe că antrenorul Corvinului, Victor Roșca, aflat încă sub contract cu clubul hunedorean, este cu un picior la divizionara A Petrolul Ploiești. Duminică seara, când am stat de vorbă, Viki încă nu semnase cu "găzarii", urmând să aibe luni o nouă întâlnire cu conducătorii la București...

Rep.: **Cum e cu plecarea ta Victor?**

V.R.: În primul rând e a doua solicitare, în acest an, a unei echipe de Divizia A și nu cred că-mi pot permite să refuz. Pentru că, așa cum știi, președinții de cluburi vorbesc între ei și al doilea refuz ar fi o greșeală din partea mea. Mai ales că oferta vine de la un club cu nume și tradiție în fotbalul românesc.

Rep.: **Bine, dar ai plecat cu valiza, cu lopata, cu grebla, cu entuziasm, vara trecută la Corvinul. Trebuia să se nască o nouă echipă! Ți-ai luat casă la ieșirea din Hunedoara...**

V.R.: Dacă mă și mutam nu cred că mai plecam, dar casa nu-i gata. Însă ceea ce am început la Hunedoara eu cred că e un lucru bun care poate aduce mari satisfacții fotbalului din oraș în următorii ani. Nimeni nu poate contesta că au fost rezultate bune în procesul de construire al echipei. Au debutat la Corvinul 8 jucători sub 20 de ani. Și au debutat într-un campionat în care Corvinul a terminat pe locul 3.

Rep.: **Astea-s mai mult sloganuri! Nu-ți pare rău să-i părăsești pe puștii ăia?**

V.R.: Nu-s sloganuri! Sunt adevăruri!

Rep.: **Stai puțin! Nu de mult vorbeai de o promovare în A cu Hunedoara!**

V.R.: Da, dar pentru promovare tu știi că nu e suficient să ai echipă! Trebuie asigurate și niște condiții în celelalte planuri.

Rep.: **Planuri... pe sub mână?**

V.R.: Nu pe sub mână. Problema e să poți să etalezi cu echipa ceea ce știi în niște condiții egale cu adversarul!

Rep.: **Tu vrei să spui acum că n-ai avut arbitraje, nu?**

V.R.: Bineînțeles. Eu nu zic că este o conspirație împotriva Corvinului, dar Corvinul a fost una dintre echipele care au fost arbitrate destul de ciudat. Ați scris și voi în "Fotbal vest" de meciurile pe care le-am jucat la Severin, la Târnăveni, la Petroșani...

Rep.: **Cum le-ai spus conducătorilor de la Corvinul? "Eu n-am arbitraje!" Sau cum se procedează? Explică-mi...**

V.R.: Nu e problema antrenorului să se ocupe de arbitraje.

Rep.: **Dar cum le spui?**

V.R.: Eu spun la analiza jocului...

Rep.: **Lasă analiza! Lunea trecută, când te-ai întâlnit cu directorul combinatului, Pogea, și cu președintele Iacob, ce le-ai spus?** "Plec pentru că nu-s arbitrat corect!" **Sau cum?**

V.R.: Nu, nu, nu! N-am spus niciodată așa ceva... Vreau să spun însă altceva. La începutul acestui campionat, atât conducerea clubului cât și conducerea Siderurgicii au spus că dacă vor veni solicitări din Divizia A nu va fi nimeni împotrivă să plece nici jucători nici antrenori pentru că nimeni nu vrea să stea în calea succesului unui om. Acum mi s-a ivit mie această posibilitate. S-ar putea ca această șansă să o mai am peste un an, cinci ani sau poate niciodată. E trenul ăla galben pe care cred eu că trebuie să-l prind.

Rep.: **De ce ai refuzat în iarnă Farul Constanța?**

V.R.: Era înainte de prima etapă din primăvară în care Mediașul a bătut la UTA! Nu știam că se va rupe campionatul! Am sperat că voi promova cu Hunedoara. Alte motive, financiare, de imagine, eu știu, erau clar în favoarea Constanței.

Rep.: **Mi-ai ridicat mingea la fileu! Anul viitor nu poți spera să promovezi cu Corvinul?**

V.R.: Pot să sper. Cum să nu pot?

Rep.: **Și atunci?**

V.R.: Este cum ți-am spus a doua ofertă venită de la o echipă de Divizia A și se pot gândi președinții, dacă refuz, să nu mă mai cheme... Iar la Hunedoara nu sunt sigur că vor fi condițiile financiare necesare promovării. Toată lumea știe la ce mă refer.

Rep.: **Dar pentru un antrenor nu e o performanță mai mare să promoveze cu o echipă decât să se mențină în A pe locul 10 sau 12?**

V.R.: Aici poate că ai dreptate. Petrolul e o echipă de mijlocul clasamentului, dar are o pepinieră foarte bună și sper să dovedesc și acolo că pot promova jucători talentați.

Rep.: **De ce depinde să semnezi cu Petrolul?**

V.R.: Depinde de mine. Trebuie să mă duc să mai discut niște clauze...

Rep.: **Te întreb asta pentru că "te-ai prăjit" și cu Poli, și cu Reșița... Apropo, cât are să-ți dea Poli?**

V.R.: N-are rost să mai discutăm. Oricum, acum voi semna cu condiția ca rata pe primul an să mi se dea imediat... Vreau să mai spun și altceva. În contractul meu cu Corvinul clubul nu pierde nimic! Petrolul răscumpără valoarea integrală a contractului. Indiferent că, m-au întrebat unii pe câți ani am luat banii de la Hunedoara! N-are importanță! Eu restitui tot ce am câștigat la Corvinul... era să spun că am activat doar pe salarii și prime, dar nu e așa că am luat salariu doar de vreo trei ori în anul ăsta...

Rep.: **Și casa?**

V.R.: E cumpărată! E pe numele meu! Ce ai cu ea?

Rep.: **Păi nu ți-a dat-o clubul?**

V.R.: E cumpărată de mine, de Roșca, de la fostul proprietar! Eu am cumpărat-o! Eu ți-am spus că toată valoarea contractului cu mine clubul Corvinul o recuperează!

Rep.: **Și ce faci cu casa dacă pleci?**

V.R.: O păstrez. E casa mea... Poate mă mut în ea peste un an, doi, sau cinci. Poate deschid o școală de fotbal la Hunedoara...

DUKI POPOVICI

POZIȚIA CORVINULUI

VALER IACOB: "Încrederea mi-a fost înșelată"

Poziția oficială a clubului Corvinul despre iminenta plecare a lui Victor Roșca de la echipă am aflat-o de la președintele executiv Valer Iacob.

- **Noi așteptăm în continuare să-și precizeze poziția. Până atunci nu putem hotărî componența băncii tehnice. Normal, termenul până când d-l Roșca trebuia să-și exprime opțiunea a fost joi, termen fixat de directorul general al societății Siderurgica, d-l Pogea. Până azi, duminică, Roșca nu și-a precizat poziția.**

- Din câte știm noi, Victor Roșca și-a făcut bagajele și a plecat ...

- **N-a dat nici un semn oficial, așa că am așteptat în continuare o poziție oficială a lui. Mai ales că am avut relații foarte bune. Cred că o plecare pe furiș de la Hunedoara nu face parte din modul de viață al antrenorului Roșca.**

- Situația e următoarea. Vine un club de Divizia A, îi răscumpără contractul, adică îi plătește clauza de reziliere. Care e poziția... omului Valer Iacob în această situație?

- **Omul Iacob e dezamăgit de comportarea omului Roșca!**

- De ce?

- **Dacă știam astă vară că se va întâmpla așa poate alegeam alt antrenor care dorea să facă performanță la Hunedoara, nu să vină pasager pentru un singur an...**

- Nu fac pe avocatul lui Roșca. Dar omul are șansa de a antrena în Divizia A! La un club dispus să-i răscumpere contractul...

- **Părerea mea rămâne aceeași. Am plecat împreună la drum. Eu am investit încredere și speranță. Iar încrederea mi-a fost înșelată.**

- Dacă Roșca nu semnează cu Petrolul ce se întâmplă?

- **Vine la Hunedoara și-și continuă contractul!**

- Din câte observ a intervenit o răceală între președintele Iacob și antrenorul Roșca... Unele ciupituri în presă!

- **Tonul nu l-a dat președintele Iacob și nu-l va da niciodată!**

FARMACIA BELLADONA

Timișoara
Bd. L. Rebreanu nr. 104A
luni-duminică: 8-23

Tel: 056/165.157

Se eliberează:
- Rețete compensate (inclusiv pentru angajații CFR)
- Rețete gratuite

Toată gama de medicamente, cosmetice, tehnico-medicale.

S.C. CROMINVENT S.R.L.

Magia culorilor cu vopsele auto

STANDOX

- O gamă completă de vopsele auto metalizate și nemetalizate pentru toate tipurile de autovehicule, garantând exactitatea nuanței
- Consumabile, echipamente auxiliare și cosmetice auto în domeniul vopsitoriei auto

REPREZENTANȚA HERBERTS STANDOX GERMANIA

Lacuri și vopsele CROMCOLOR
- Vopsele lavabile INCOLAN • Vopsele alchidice EMAFIN
- Lacuri de lemn CROMLUX • Grunduri anticorozive CROMGRUND
- Adezivi pentru construcții CROMADEX

TIMIȘOARA: str. Gh. Lazăr nr. 2, tel./fax 200.074, tel. 136.375
ARAD: tel./fax 057/281.770

AGATEX

Timișoara, Calea Buziașului nr 18, Telefon 056/222.429

Produce și comercializează următoarele produse:
- ȚEVI DIN PVC: ф 32; ф 40, ф 50, ф 110
- FITINGURI DIN PVC - ф 32 - ф125/45°, 67°, 87°
- AMBALAJE DIN PLASTIC
  - Găleți cu capac: 2, 4, 8, 18 litri
  - Găleți cu capac și sigiliu: 3; 5,5; 10 litri
- ALTE PRODUSE DIN PLASTIC: RAFTURI, UMERAȘE, PAHARE

radiocasetofoane difuzoare pentru autoturisme
SONY
asigurare impotriva furtului inclusa in pret!
instalare gratuita
LOGIMAETICS
partener CONNEX LAND
Timisoara str C. Porumbescu 127
tel 056 20.40.80, 22.47.47
NOU !!! in Resita
tel 055 227237, 092327519

TIMBI
INTERMEDIERI AUTO
SERVICII DE
PRESCHIMBĂRI PERMISE • TALOANE • ÎNMATRICULĂRI • RADIERI • ANUNȚURI DE PIERDERI la Monitorul Oficial
foto permise auto
TIMIȘOARA, str. Drubeta nr. 97, sc. A, ap. 1
Tel./Fax 056/20.37.78, Tel. 056/22.99.23

Echipament fotbal import
LA CELE MAI MICI PREȚURI
- ghete de joc și de antrenament (300.000 lei)
- seturi tricou cu șort
- jambiere, apărători
- echipament pentru portar (inclusiv mănuși)

MINGI
- Fotbal
- Handbal
- Baschet

VINDEM LA BUGETARI ȘI CU PLATA PRIN TREZORERIE
Importator direct: Ascot SRL, Timișoara,
Bd. General Dragalina nr.15 tel. 056/190660 sau 056/224002

SELCO
Reșița, Peleaga bl.2, sc.1, ap.2
Tel./Fax: 055-215.301, Mobil: 092-315.795

Unic distribuitor al calculatoarelor comRace™ în județul Caraș-Severin

Soluția completă pentru biroul dvs!
- Tehnică de calcul
- Echipamente periferice
- Copiatoare
- Case de marcat
- Mobilier de birou

Pachet de programe pentru administrarea întreprinderii EXPERT 4.0 pentru Windows 95, 98, NT

Centrul Auto IATSA 2
Doctorul mașinii dumneavoastră
TEL 950

Timișoara, Calea Șagului 201
Vânzări - tel/fax 056-285.369

dealer DAEWOO & DACIA

SALON AUTO
SECOND HAND

■ preluare spre vanzare ■ pregatire de vanzare ■ receptie tehnica completa ■ remedieri ■ cosmetizare ■ expunere (prezentare) atractivã

GANDOLFI MERGE MAI DEPARTE

Dacă vrea echipă în prima ligă, Aradul trebuie să iasă în față

Programată inițial pe 2 iunie, ședința Consiliului de Administrație de la FC UTA s-a desfășurat cu două zile mai devreme. Vă reamintim, pe 13 mai, cu ocazia unei întâlniri similare, **Angelo Gandolfi** își anunțase disponibilitatea de a preda gestiunea clubului, oricărei persoane fizice sau juridice interesate în preluarea destinelor formației arădene. Tot în acea zi, conducătorii români și italieni înaintaseră un gen de memoriu prin care solicitau stadioanele "UTA" și "Gloria", participarea în viitorul apropiat al Primăriei la constituirea societății pe acțiuni, precum și rezolvarea regiilor de la stadion, cu tot ce înseamnă aceasta, apă caldă, curent, salubritate. Miercuri seara, la capătul a mai bine de două ore de discuții, **Gandolfi, Lupaș, Ienciu, Anca** și **Kocsis – Josan** au bătut palma cu o parte din oficialitățile Aradului, reprezentate de **Dan Ivan** (președintele Consiliului Județean), **Ioan Darida** și **Sorin Neamțu** (viceprimari), **Ioan Mureșan** (consilier local) și **Mihai Calimente** (deputat). În timpul unei mega – conferințe de presă, avocatul **Kocsis – Josan** a prezentat punctele asupra cărora cele două tabere au ajuns la un numitor comun. Autoritățile locale aveau obligația să inițieze, în regim de urgență, o hotărâre prin care să se concesioneze pe 50 de ani, cu titlu gratuit, terenul de joc al stadionului UTA, către FC UTA Iotodată. Consiliul municipal trebuia să clarifice situația stadionului "Gloria" și să preia clădirile, tribunele și anexele stadionului "UTA" de la SC UTA și apoi să le concesioneze clubului de fotbal. Vineri, în ultima ședință a actualilor consilieri municipali, terenul de joc a fost concesionat pe 50 de ani către FC UTA. Primăria și-a dat acordul de principiu de a participa la constituirea viitoarei S.A., iar în bugetul pe acest an a fost prevăzută suma necesară achiziționării de către Primărie a ceea ce a mai rămas din stadionul "UTA". Evident, pe ultima sută de metri, consilierii și-au dat votul pentru ... un vot, problemele înscrise pe ordinea de zi putând foarte bine a fi rezolvate și în urmă cu 2 sau 3 ani.

Tot miercuri, la finalul ședinței, principalul susținător financiar al UTA - ei, **Angelo Gandolfi** a fost extrem de volubil. Italianul a prezentat un long speach, începând cu venirea dânsului lângă echipă, în urmă cu 2 ani și jumătate și încheind cu planurile de viitor. În campionatul viitor UTA va avea obiectiv evitarea retrogradării în Divizia C, în condițiile în care antrenorul **Francisc Tisza** va munci doar cu tineri! UTA este dispusă să renunțe la jucătorii maturi ale căror contracte, evident, sunt mai valoroase decât ale juniorilor sau ale celor care au încheiat junioratul în urmă cu 2 sau 3 ani. Pentru sezonul 2000-2001, UTA va avea alocat un buget de aproximativ 3,5-4 miliarde lei, insuficient pentru a transfera jucători cu experiență sau renume...

LA CINE RENUNȚĂ UTA

În primul rând la cei doi nigerieni, **Kent Njoku** și **Prince Ikpe**, care după spusele lui **Lupaș "probabil că nu vor mai reveni la Arad". Sorin Botiș** va fi aproape sigur cel de-al treilea fotbalist de care UTA se va despărți. **Botiș** face antrenamente la Reggiana, formație care în aceste zile și-a adunat "împrumutații" din toate zările. Au fost și câteva jocuri – trial, urmărite de reprezentanți și ai altor cluburi italiene, dar practic șansele ca **Botiș** să fie transferat în Peninsulă sunt reduse. Se pare că testul în Italia e făcut pentru a-i ridica lui **Botiș**, cota pe piața românească ...

După ce **Gandolfi, Lupaș** și **Tisza** se vor fi pus la masa de lucru, din lotul cu care UTA a încheiat campionatul vor mai dispărea câteva nume. Cele mai mari șanse le dețin, în ordine întâmplătoare, **Pap, Diaconescu, Almășan, Mariș** și **Bogoșel.**

În fine, alb-roșii au realizat deja primul transfer. Adus la Arad în urmă cu un an, fundașul dreapta de la Târgu-Jiu, **Popete,** va fi prezent, de data aceasta, fără a trebui să se ascundă, la reunirea lotului, pe 15 iunie.

Pentru a înțelege mai bine ce se va întâmpla în curtea "Bătrânei Doamne", l-am provocat la o discuție pe președintele **Marin Lupaș ...**

DICONESCU și MARIȘ, doi jucători care probabil nu vor mai îmbrăca tricoul alb-roșu din vară

MARIN LUPAȘ :

Rep: **Tot la serviciu? Nu v-ați luat concediu?**

M.L.: Ce concediu, nu vedeți ce nebunie e aici, la club!

Rep: **D-le Lupaș, sincer, ați avut emoții înainte de ședința Consiliului de Administrație?**

M.L.: În prealabil am purtat discuții cu domnul Gandolfi. Am impresia că orașul Arad, oficialitățile, suporterii și presa n-au înțeles bine perioada de când noi conducem clubul. Acum am înțeles că perspectivele de a relansa acest club sunt puțin probabile. Efectiv nu există deschidere din partea nimănui de-a acorda o mână de ajutor. Din contră! Cazul stadionului se tot amână de doi ani. Cred că în cadrul consiliului local există mai degrabă o luptă politică. Chiar dacă din partea noastră există o mare dorință de a realiza ceva pe acest fundament serios, sunt destui care ne pun piedici. E multă răutate împotriva noastră, multă indiferență manifestată de cei pomeniți mai înainte. Răutatea e transmisă și de o parte a presei ...

Rep: **"Fotbal vest" face parte din ceea ce numiți "o parte a presei"?**

M.L.: Nu, nu. Se știe bine, e vorba de ziarul "Adevărul".

Rep: **M-ați liniștit! Spuneți, vă rog, mai departe...**

M.L.: Eu am crezut în acești 2 ani și jumătate că pot face lucruri frumoase. Și domnul Gandolfi a avut același țel. Dar ne-am dat seama că suntem izolați. Parcă UTA n-ar fi echipa orașului, parcă ar fi echipa altcuiva. Aici nu e vorba numai de a ajuta financiar clubul. E vorba de alte lucruri, pe care le cunoașteți.

Rep: **Totuși, concret, despre ce e vorba?**

M.L.: E vorba de consolidarea bazei materiale a clubului. Nimic nu s-a mișcat de când suntem noi la UTA. Sper că cei care vor conduce orașul după alegeri să realizeze ceva. Sunt și alte lucruri, care trebuie luate foarte serios în atenție, iar fără aportul Primăriei și a Consiliului local nu pot fi rezolvate. Uitați-vă la starea jalnică a stadionului, la felul în care noi trebuie să întâmpinăm spectatorii fiindcă suntem în imposibilitatea de a face investiții acolo.

Rep: **Deci, emoții n-ați avut fiindcă ați știut dinainte că veți merge mai departe, nu?**

M.L.: Noi vom merge mai departe, după posibilitățile pe care le avem. În cele două săptămâni dintre ședințele Consiliului de Administrație, n-a existat nici o ofertă de preluare a clubului. Nici măcar una! Nimeni n-a venit să ne întrebe ceva!

Rep: **V-ați așteptat să vină cineva?**

M.L.: N-aș putea să spun. Existau două variante. Fie că venea cineva și prelua clubul în anumite condiții, fie că exista un aport, sub diferite forme, asociere sau eu știu ce altă modalitate. Au fost două săptămâni de indiferență totală. În prima fază, Gandolfi a venit la Arad ca și sponsor. Lumea n-a înțeles că el s-a trezit singur, nefiind ajutat de nimeni. A cheltuit în acest timp 1 milion și jumătate de mărci. Se poate crede că avertismentul dat de Gandolfi a fost făcut pentru a forța mâna cuiva.

Rep: **Și n-a fost așa, din moment ce oricum continuă la UTA?**

M.L.: N-avea nici un sens. Păi, problema stadionului ar fi trebuit rezolvată de la sine! Prin bunul simț al orașului și al oficialităților! Ei ar fi trebuit să dea stadionul orașului, nu lui Gandolfi.

Rep: **În urmă cu puțin timp, noi am prezentat o situație a sumelor încasate pe bilete și abonamente. UTA avea un plan, în urmă cu aproape un an, cu panourile publicitare. De ce n-a mers?**

M.L.: Și aici Gandolfi se aștepta mai mult de la Arad. N-a mers fiindcă există acea indiferență despre care am mai vorbit...

Rep: **De un milion de ori!**

M.L.: Noi nu am așteptat lucruri spectaculoase. Ceva-ceva să vedem și noi că se mișcă. Dar nimic!

Rep: **Când italienii au venit la UTA, mie cel puțin, mi-au creat impresia că se scaldă în bani, că în cel mai scurt timp UTA va fi în "A", că va curge lapte și miere. Acum trei săptămâni am auzit pentru prima dată, de la Luigi Piedimonte, că nu e așa, că banii sunt limitați, etc. Poate de aceea nici nu s-a apropiat nimeni de club.**

Rep: **Ați spus la început că perspectivele nu sunt grozave ...**

M.L.: Astăzi fotbalul înseamnă bani, iar restul sunt povești! Pentru un campionat în Divizia A este necesar minim un milion de dolari, lucru pe care orașul Arad nu este în stare să îl asigure. Suporterii și presa, sunt sigur, vor echipă în "A". Dar dacă Gandolfi nu poate singur să contribuie cu această sumă, discuțiile devin fără nici un rost.

Rep: **În aceste condiții, ni se pare logică hotărârea de-a demara campionatul viitor cu o formație tânără. E clar, cheltuielile cu contracte și prime vor fi substanțial mai mici, dar nu e riscant în condițiile în care vor retrograda, în "C", 6 echipe?**

M.L.: Bugetul nostru va fi cam 60-70% din cel de până acum. De aceea, domnul Gandolfi a stabilit obiectiv salvarea de la retrogradare. Va fi extrem de greu și de complicat. Nu știu prea multe lucruri despre echipele care au promovat din "C". Știu însă că sunt 6-7 echipe care ne pot pune mari probleme. Eu nu sunt antrenor, dar cred că și cu această echipă tânără vom putea face față.

Rep: **De ce la Francisc Tisza se apelează numai la greu?**

M.L.: Când am preluat clubul, i-am făcut propunere fiindcă îl cunoșteam și îi cunoșteam valoarea într-un an jumate. Tisza a demonstrat că e un mare antrenor. Mova. Băteam Mediașul, pierdeam în altă parte! Căderea am simțit-o.

"FOTBALUL ÎNSEAMNĂ BANI, RESTUL SUNT POVEȘTI"

Oamenii și-or fi zis: "Italienii au bani, ei comandă, ce rost are să-i încurcăm?"

M.L.: Bine, poate aveți dreptate. Domnul Gandolfi nu că a ezitat să spună treaba aceasta, dar poate emulația și rezultatele din primele 6 luni și apoi din anul următor l-au determinat să nu zică nimic până acum trei săptămâni. El nu putea stopa urcușul echipei. Poate că fiind la început, Gandolfi n-a cunoscut toate realitățile românești.

Rep: **Dacă Aradul ar fi știut de la început care sunt limitele ...**

M.L.: Nu știu! Noi puteam să nu ajungem la baraj, ci să facem alte jocuri. De aceea, v-am zis, Gandolfi n-a oprit ascensiunea echipei. Dar n-am fost pregătiți pentru Divizia A. Nici acum nu suntem pregătiți! Noi n-avem stadion pentru "A". Noi, până acum, am băgat un miliard în stadion.

Rep: **Tribuna a II-a a fost închisă mai demult. Acum funcționează legal?**

M.L.: Nu funcționează legal! Aici, iar e treaba orașului. Trebuie făcută o expertiză, trebuie alocați bani. Stadionul "UTA" reprezintă orașul. Există o tradiție de peste 50 de ani, e o istorie a fotbalului. Măcar din respect pentru această tradiție ar fi trebuit făcut ceva.

Rep: **Ce se întâmplă dacă UTA câștiga cu Gaz Metan, iar după această victorie reușea promovarea?**

M.L.: După felul în care s-a prezentat echipa am simțit că nu putem promova. Băteam Mediașul, pierdeam în altă parte! Căderea am simțit-o.

Rep: **Ați spus la început că perspectivele nu sunt grozave ...**

M.L.: Astăzi fotbalul înseamnă bani, iar restul sunt povești! Pentru un campionat în Divizia A este necesar minim un milion de dolari, lucru pe care orașul Arad nu este în stare să îl asigure. Suporterii și presa, sunt sigur, vor echipă în "A". Dar dacă Gandolfi nu poate singur să contribuie cu această sumă, discuțiile devin fără nici un rost.

Rep: **În aceste condiții, ni se pare logică hotărârea de-a demara campionatul viitor cu o formație tânără. E clar, cheltuielile cu contracte și prime vor fi substanțial mai mici, dar nu e riscant în condițiile în care vor retrograda, în "C", 6 echipe?**

M.L.: Bugetul nostru va fi cam 60-70% din cel de până acum. De aceea, domnul Gandolfi a stabilit obiectiv salvarea de la retrogradare. Va fi extrem de greu și de complicat. Nu știu prea multe lucruri despre echipele care au promovat din "C". Știu însă că sunt 6-7 echipe care ne pot pune mari probleme. Eu nu sunt antrenor, dar cred că și cu această echipă tânără vom putea face față.

Rep: **De ce la Francisc Tisza se apelează numai la greu?**

M.L.: Când am preluat clubul, i-am făcut propunere fiindcă îl cunoșteam și îi cunoșteam valoarea într-un an jumate. Tisza a demonstrat că e un mare antrenor. După ce nu l-am mai avut mi-am dat seama ce am pierdut. Probabil, a fost un moment de reflecție și pentru Gandolfi, după această experiență cu antrenori italieni. Gandolfi i-a făcut propunerea acum lui Tisza.

Rep: **A acceptat-o!**

M.L.: Cred că în final o va accepta. Au fost câteva ezitări pentru cele întâmplate vis a vis de suporteri și de presă.

Rep. **Care jucători se pot aștepta ca în 15 iunie să le spuneți că nu mai sunt la UTA?**

M.L.: În acest moment nu vă pot spune care este lista. Până când antrenorul nu semnează contractul, nu știu care vor fi cei disponibilizați. Oricum, nimeni nu va rămâne pe drumuri, vom încerca să găsim echipă pentru fiecare.

Rep: **UTA l-a avut pe Mănăilă secund. De ce n-a și jucat, pentru că a demonstrat că o poate face încă foarte bine?**

M.L.: Este problema antrenorului principal, care alcătuiește formația. Dar știți cum e, Mănăilă a avut o perioadă de întrerupere ...

Rep: **Din 15 iunie, ar putea Feri Tisza să-l pună pe picioare!**

PAGINĂ REALIZATĂ DE STELIAN ROTARIU

P.S.: Așa cum anticipam, noii antrenori ai UTA-ei sunt **Francisc Tisza** și **Dan Mănăilă.** Vor reveni la Arad Turcan și Grozav, expirându-le împrumutul la Cetate Deva, al doilea urmând a fi cedat la Telecom Arad

Agenția de turism

PETER

Vă oferă

Litoral Marea Adriatică

- **BUDVA** - MUNTENEGRU: 10 nopți cazare + pensiune completă (3 mese pe zi) Preț de la 280 DM
- **KORČULA** - CROAȚIA: 7 nopți cazare + demipensiune (cină și mic dejun) Preț de la 235 DM
- LITORAL MAREA NEAGRĂ: SATURN, VENUS, MAMAIA
- Bilete de odihnă și tratament

Plata și în rate!

Informații și înscrieri la sediul agenției din Timișoara, str. Miron Costin nr. 4 (P-ța Maria) - telefon 056 / 293.244

RADIO TIMIȘOARA

Divizia Sport vă oferă

- **ZILNIC** trei rubrici informative la orele: 6[15], 17[05], 21[15]
- **SÂMBĂTĂ.** Orele 11[00] - 13[00] - Actualități, muzică, sport
- **DUMINICĂ.** Orele 11[00] - 12[00] - Actualități, muzică, sport. Emisiune de note, comentarii, interviuri, relatări în direct.

FOTBAL vest

cadou pentru fanii României

UEFA EURO 2000 The Low Countries

Grupa A		
12.6 19^{00}	Liege	GERMANIA - ROMÂNIA
12.6 21^{45}	Eindhoven	PORTUGALIA - ANGLIA
17.6 19^{00}	Arnhem	ROMÂNIA - PORTUGALIA
17.6 21^{45}	Charleroi	ANGLIA - GERMANIA
20.6 21^{45}	Charleroi	ANGLIA - ROMÂNIA
20.6 21^{45}	Rotterdam	PORTUGALIA - GERMANIA

"Feijenoord" ROTTERDAM

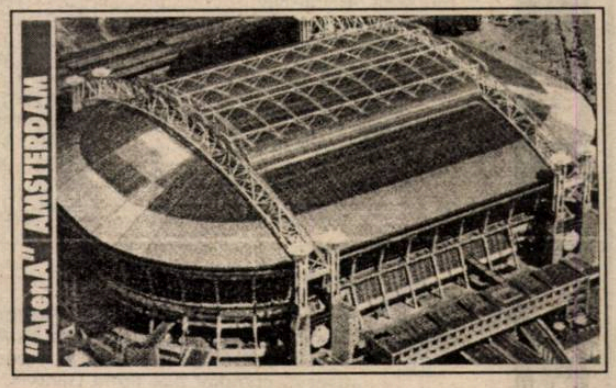
"Arena" AMSTERDAM

"Philips" EINDHOVEN

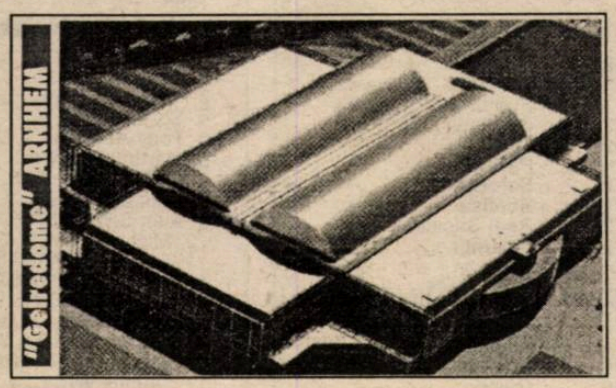
"Gelredome" ARNHEM

Grupa B		
10.6 21^{45}	Bruxelles	BELGIA - SUEDIA
11.6 15^{30}	Arnhem	TURCIA - ITALIA
14.6 21^{45}	Bruxelles	ITALIA - BELGIA
15.6 21^{45}	Eindhoven	SUEDIA - TURCIA
19.6 21^{45}	Bruxelles	ITALIA - BELGIA
19.6 21^{45}	Eindhoven	ITALIA - SUEDIA

Grupa C		
13.6 19^{00}	Rotterdam	SPANIA - NORVEGIA
13.6 21^{45}	Charleroi	IUGOSLAVIA - SLOVENIA
18.6 19^{00}	Amsterdam	SLOVENIA - SPANIA
18.6 21^{45}	Liege	NORVEGIA - IUGOSLAVIA
21.6 19^{00}	Arnhem	SLOVENIA - NORVEGIA
21.6 19^{00}	Bruges	IUGOSLAVIA - SPANIA

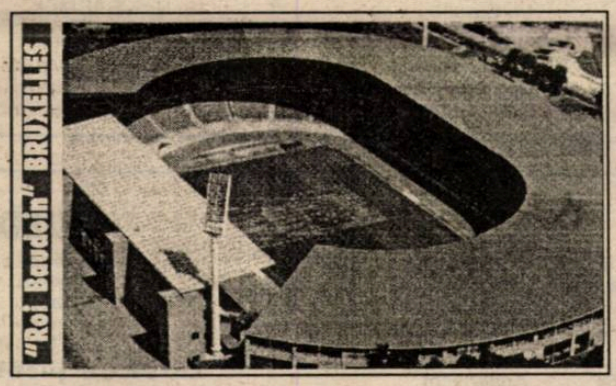
"Roi Baudoin" BRUXELLES

"Sclessin" LIEGE

"Jan Breydel" BRUGES

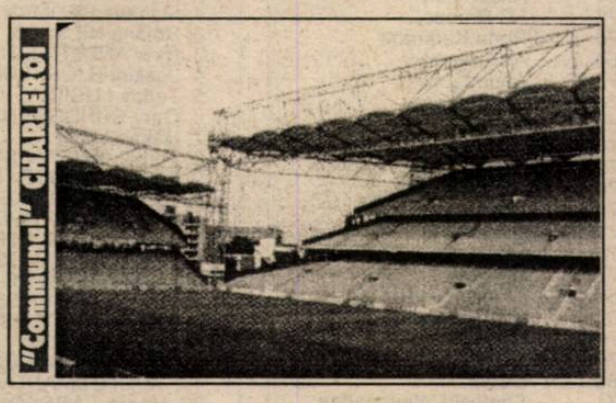
"Communal" CHARLEROI

Grupa D		
11.6 19^{00}	Bruges	FRANȚA - DANEMARCA
11.6 21^{45}	Amsterdam	OLANDA - CEHIA
16.6 19^{00}	Bruges	CEHIA - FRANȚA
16.6 21^{45}	Rotterdam	DANEMARCA - OLANDA
21.6 21^{45}	Liege	DANEMARCA - OLANDA
21.6 21^{45}	Amsterdam	FRANȚA - OLANDA

Grupa A	V	E	Î	G	P
1.					
2.					
3.					
4.					

Grupa B	V	E	Î	G	P
1.					
2.					
3.					
4.					

Grupa C	V	E	Î	G	P
1.					
2.					
3.					
4.					

Grupa D	V	E	Î	G	P
1.					
2.					
3.					
4.					

SFERT I	A1 - B2
24.6 19^{00} Amsterdam	

SFERT II	B1 - A2
24.6 21^{45} Bruxelles	

SFERT III	D1- C2
25.6 19^{00} Rotterdam	

SFERT IV	D2 - C1
25.6 21^{45} Bruges	

SEMIFINALA A	I - IV
28.6 21^{45} Bruxelles	

SEMIFINALA B	II - III
29.6 21^{45} Amsterdam	

FINALA	
02.7 19^{00} Rotterdam	

GRUPA A

GERMANIA

Deutscher Fussball Bund (1900) ● Președinte : Egidius Braun ● **Adresa:** Postfach 710265, 60492 Frankfurt/Main ● **Echipament:** tricouri albe, șorturi negre, jambiere albe (echipament de rezervă: tricou verde-alb, șort alb, jambiere verde-alb firma Adidas). Antrenor: ERICH RIBBECK (63 ani) în funcție din 1998

Lotul de jucători

1. Oliver KAHN	p	15.06.1969	Bayern
2. Markus BABBEL	f	08.09.1972	Bayern
3. Marko REHMER	f	29.04.1972	Hertha
4. Thomas LINKE	f	26.12.1969	Bayern
5. Marco BODE	a	23.07.1969	Werder Bremen
6. Jens NOWOTNY	f	11.01.1974	Leverkusen
7. Mehmet SCHOLL	m	16.10.1970	Bayern
8. Thomas HASSLER	m	30.05.1966	1860 München
9. Ulf KIRSTEN	a	04.12.1965	Leverkusen
10. Lothar MATTHAUS	f	21.03.1961	NY Metrostars
11. Paulo RINK	a	12.02.1973	Leverkusen
12. Jens LEHMANN	p	10.11.1969	Dortmund
13. Michael BALLACK	m	26.09.1976	Leverkusen
14. Dietmar HAMANN	m	27.08.1973	Liverpool
15. Dariusz WOSZ	m	08.06.1969	Hertha
16. Jens JEREMIES	m	05.03.1974	Bayern
17. Christan ZIEGE	m	01.02.1972	Middlesbrough
18. Sebastian DEISLER	m	05.01.1980	Hertha
19. Carsten JANCKER	a	28.08.1974	Bayern
20. Oliver BIERHOFF	a	01.05.1968	Milan
21. Carsten RAMELOW	m	20.03.1974	Leverkusen
22. Hans Jörg BUTT	p	28.05.1974	Hamburg

ROMÂNIA

Federația Română de Fotbal (1909) ● Președinte: Mircea Sandu ● **Adresa:** Bd. Poligrafiei nr. 3, sector 1, 71556 București ● **Echipament:** complet galben (de rezervă compet roșu, firma Adidas). **Antrenor:** EMERIC JENEI (63 ani) în funcție din 2000

Lotul de jucători

1. Bogdan LOBONT	p	18.01.1978	Ajax
2. Dan PETRESCU	f	22.12.1967	Chelsea
3. Liviu CIOBOTARIU	f	26.03.1971	Standard Liege
4. Iulian FILIPESCU	f	29.03.1974	Betis Sevilla
5. Constantin GÂLCĂ	m	08.03.1972	Espanol
6. Gheorghe POPESCU	f	09.10.1967	Galatasaray
7. Adrian MUTU	a	08.01.1979	Inter Milano
8. Dorinel MUNTEANU	m	25.06.1968	Wolfsburg
9. Viorel MOLDOVAN	a	08.08.1972	Fenerbahce
10. Gheorghe HAGI	m	05.02.1965	Galatasaray
11. Adrian ILIE	a	20.04.1974	Valencia
12. Bogdan STELEA	p	05.12.1976	Salamanca
13. Cristian CHIVU	f	15.10.1980	Ajax
14. Florentin PETRE	m	15.01.1976	Dinamo
15. Ioan LUPESCU	m	09.12.1968	Dinamo
16. Laurențiu ROȘU	m	26.10.1976	Steaua
17. Miodrag BELODEDICI	f	20.05.1964	Steaua
18. Ionel GANEA	a	18.08.1973	Stuttgart
19. Erik LINCAR	m	16.10.1978	Steaua
20. Cătălin HÂLDAN	m	03.02.1976	Dinamo
21. Florin PRUNEA	p	08.08.1968	Univ. Craiova
22. Cosmin CONTRA	f	15.04.1975	Alaves

PORTUGALIA

Federacao Portuguesa de Futebol (1914) ● Președinte: Gilberto Parca Madail ● **Adresa:** Praca de Alegria 25, CP 21100, 1128 Lisboa Codex ● **Echipament:** tricou roșu, șort verde, jambiere roșii (de rezervă complet alb, firma Olimpic) ● **Antrenor:** HUMBERTO COELHO (50 ani) în funcție din 1998

Lotul de jucători

1. Vitor BAIA	p	15.10.1969	FC Porto
2. Jorge PAULO COSTA	f	14.10.1971	FC Porto
3. Rui JORGE	f	27.03.1973	Sporting
4. Jose VIDIGAL	m	15.03.1973	Sporting
5. Fernando COUTO	f	02.08.1969	Lazio
6. Paulo SOUSA	m	30.08.1970	Parma
7. Luis FIGO	m	04.11.1972	Barcelona
8. Joao PINTO	a	19.08.1971	Benfica
9. Ricardo SA PINTO	a	10.12.1972	Real Sociedad
10. Rui COSTA	m	29.03.1972	Fiorentina
11. Sergio CONCEICAO	m	15.11.1974	Lazio
12. Pedro ESPINHA	p	25.09.1965	Guimaraes
13. Manuel DIMAS	f	16.02.1969	Standard Liege
14. Abel XAVIER	f	30.11.1972	Everton
15. Francisco COSTINHA	m	01.12.1974	Monaco
16. Roberto BETO	f	03.05.1976	Sporting
17. Paulo BENTO	m	20.06.1969	Oviedo
18. Pedro PAULETA	a	28.04.1973	La Coruna
19. Nuno GOMES	a	05.07.1976	Benfica
20. Carlos SECRETARIO	f	12.05.1970	FC Porto
21. Nuno CAPUCHO	a	21.02.1972	FC Porto
22. Joaquim Silva QUIM	p	13.11.1975	Guimaraes

ANGLIA

The Football Association (1863) ● Președinte: Geoffrey Thompson ● **Adresa:** 16 Lancaster Gate, London W 2 3LW● **Echipament:** tricou alb, șort bleumarin, jambiere albe (de rezervă: tricou roșu, șort alb, jambiere roșii, marca Umbro)● **Antrenor:** KEVIN KEEGAN (49 ani) în funcție din 1999

Lotul de jucători

1. David SEAMAN	p	19.09.1963	Arsenal
2. Gary NEVILLE	f	18.10.1975	Manchester United
3. Philip NEVILLE	f	21.01.1977	Manchester United
4. Sol CAMPBELL	f	18.09.1974	Tottenham
5. Tony ADAMS	f	10.10.1966	Arsenal
6. Martin KEOWN	f	24.07.1966	Arsenal
7. David BECKHAM	m	02.05.1975	Manchester United
8. Paul SCHOLES	m	16.11.1974	Manchester United
9. Alan SHEARER	a	13.08.1970	Newcastle
10. Michael OWEN	a	14.12.1979	Liverpool
11. Steve MC MANAMAN	m	02.02.1972	Real Madrid
12. Gareth SOUTHGATE	f	03.10.1970	Aston Villa
13. Nigel MARTYN	p	11.08.1966	Leeds United
14. Paul INCE	m	21.10.1967	Middlesbrough
15. Gareth BARRY	f	23.09.1981	Aston Villa
16. Steven GERRARD	m	30.05.1980	Liverpool
17. Dennis WISE	m	16.12.1966	Chelsea
18. Nick BARMBY	m	11.02.1974	Everton
19. Emile HESKEY	a	11.01.1978	Liverpool
20. Kevin PHILLIPS	a	25.07.1973	Sunderland
21. Robbie FOWLER	a	09.04.1975	Liverpool
22. Richard WRIGHT	p	05.11.1977	Ipswich Town

GRUPA B

BELGIA

Unior Royale Belge des Societes de Football Association (1895)● Președinte: Michel D' Hooge● **Adresa:** Av. Houba de Strooper 145, 1020 Bruxelles● **Echipament:** complet roșu (de rezervă complet alb, marca Nike)● **Antrenor:** ROBERT WASEIGE (61 ani, în funcție din 1998)

Lotul de jucători

1. Filip DE WILDE	p	05.07.1964	Anderlecht
2. Eric DEFLANDRE	f	02.08.1973	FC Bruges
3. Joos VALGAEREN	f	03.03.1976	Roda Kerkrade
4. Lorenzo STAELENS	f	30.04.1964	Anderlecht
5. Bart GOOR	m	09.04.1973	Anderlecht
6. Philipe CLEMENT	m	22.03.1974	FC Bruges
7. Marc WILMOTS	m	22.02.1969	Schalke
8. Yves VANDERHAEGE	m	30.01.1970	Anderlecht
9. Emile MPENZA	a	04.07.1978	Schalke
10. Branko STRUPAR	a	09.02.1970	Derby County
11. Gert VERHEYEN	a	20.09.1970	FC Bruges
12. Geert DE VLIEGER	p	16.10.1971	Anderlecht
13. Frederic HERPOEL	p	16.08.1974	La Gantoise
14. Johan WALEM	m	01.02.1972	Udinese
15. Jacky PEETERS	f	13.12.1969	Arminia Bielefeld
16. Luc NILIS	a	25.05.1967	Eindhoven
17. Philippe LEONARD	f	14.12.1974	Monaco
18. Nico VAN KERCKHOVEN	f	14.12.1970	Schalke
19. Eric VAN MEIR	f	28.02.1968	Lierse
20. Gilles DE BILDE	a	09.061971	Sheffield Wednesday
21. Jerome MPENZA	a	04.12.1976	Sporting Lisabona
22. Marc HENDRIKX	m	02.07.1974	La Gantoise

SUEDIA

Svenska Fotbolforbundet (1904)● Președinte: Lars Ake Lagrell● **Adresa:** Box 1216, 17123 Solna● **Echipament:** tricou galben, șort albastru, jambiere galbene (de rezervă tricou albastru, șort alb, jambiere albastre, marca Adidas)● **Antrenor:** TOMMY SODERBERG (52 ani) în funcție din 1997

Lotul de jucători

1. Magnus HEDMAN	p	19.03.1973	Coventry City
2. Roland NILSSON	f	27.11.1963	Helsingborg
3. Ptrik ANDERSSON	f	18.08.1971	Bayern
4. Joakim BJÖRKLUND	f	15.03.1971	Valencia
5. Teddy LUCIC	f	15.04.1973	AIK Solna
6. Gary SUNDGREN	f	25.10.1967	Zaragoza
7. Hakan MILD	m	14.06.1971	Göteborg
8. Tomas GUSTAFSSON	m	07.05.1973	Coventry City
9. Fredrik LJUNGBERG	m	16.04.1977	Arsenal
10. JorgenPETTERSSON	a	29.05.1975	Kaiserslautern
11. Niclas ANDERSSON	a	29.12.1971	Sheffield Wednesday
12. Magnus KIHLSTEDT	p	29.02.1972	Brann Bergen
13. Magnus SVENSSON	m	10.03.1969	Bröndby
14. Olof MELLBERG	f	03.09.1977	Racing Santander
15. Daniel ANDERSSON	m	28.08.1977	Bari
16. Anders ANDERSSON	m	15.03.1974	Aalborg
17. Johan MJALBY	m	09.09.1971	Celtic Glasgow
18. Kenneth ANDERSSON	a	06.10.1967	Bologna
19. Yksel OSMANOVSKI	a	24.02.1977	Bari
20. Henrik LARSSON	a	20.09.1971	Celtic Glasgow
21. Marcus ALLBACK	a	05.07.1973	Örgryte
22. Mathias ASPER	p	20.03.1974	AIK Stockholm

TURCIA

Turkye Futbol Federasyonu (1923)● Președinte: Ulusay Haluk **Adresa:** Konaklar Mah. Ihlamuriu Sok. 9, 4 Levent, 80520 Istanbul **Echipament:** complet roșu (de rezervă complet alb, firma Adidas) ● **Antrenor:** MUSTAFA DENIZLI (51 ani) în funcție din 1996.

Lotul de jucători

1. RÜSTÜ Recber	p	10.05.1973	Fenerbahce
2. TAYFUR Havûtcu	m	23.04.1970	Besiktas
3. OGÜN Temizkanoglu	f	06.10.1969	Fenerbahce
4. FATIH Akyel	f	26.12.1977	Galatasaray
5. ALPAY Ozalan	f	29.05.1973	Fenerbahce
6. ARIF Erdem	a	02.01.1972	Galatasaray
7. OKAN Buruk	m	19.10.1973	Galatasaray
8. TUGAY Kerimoglu	m	24.08.1970	Glasgow Rangers
9. HAKAN Sükür	a	01.09.1971	Galatasaray
10. SERGEN Yalcin	m	05.10.1972	Galatasaray
11. TAYFUN Korkut	m	02.04.1974	Fenerbahce
12. OMER Catkic	p	15.10.1974	Gaziantepsor
13. OSMAN Ozkoylu	f	26.08.1971	Trabzonspor
14. SUAT Kaya	m	26.08.1967	Galatasaray
15. Mustafa IZZET	m	26.08.1967	Galatasaray
16. ERGUN Penbe	m	17.05.1972	Galatasaray
17. OKTAY Derelioglu	a	17.12.1975	Gaziantepsor
18. AYHAN Akman	m	23.02.1977	Beşiktas
19. ABDULLAH Ercan	m	08.12.1971	Fenerbahce
20. UNSAL Hakan	f	14.05.1973	Galatasaray
21. FEVZI Tuncay	p	14.09.1977	Beşiktas
22. UMIT Davala	f	30.07.1973	Galatasaray

ITALIA

Federazione Italiana Gioco Calcio (1898)● Președinte: Luciano Nizzola ● **Adresa:** Via Gregori Allegri 14, CP 2450, 00198 Roma ● **Echipament:** tricou albastru, șort alb, jambiere albastre (de rezervă: complet alb, marca Kappa). ● **Antrenor:** DINO ZOFF (58 ani) în funcție din 1998

Lotul de jucători

1. Christian ABBIATI	p	08.07.1977	Milan
2. Ciro FERRARA	f	11.02.1967	Juventus
3. Paolo MALDINI	f	26.06.1968	Milan
4. Demetrio ALBERTINI	m	23.08.1971	Milan
5. Fabio CANNAVARO	f	13.09.1973	Parma
6. Paolo NEGRO	f	16.04.1972	Lazio
7. Angelo DI LIVIO	m	26.07.1966	Fiorentina
8. Antonio CONTE	m	31.07.1969	Juventus
9. Filippo INZAGHI	a	09.08.1973	Juventus
10. Alessandro DEL PIERO	a	09.11.1974	Juventus
11. Gianluca PESSOTTO	f	11.08.1970	Juventus
12. Francesco TOLDO	p	02.12.1971	Fiorentina
13. Alessandro NESTA	f	19.03.1976	Lazio
14. Luigi DI BIAGIO	m	03.06.1971	Inter Milano
15. Mark IULIANO	f	12.08.1973	Juventus
16. Massimo AMBROSINI	m	29.05.1977	Milan
17. Gianluca ZAMBROTTA	m	19.02.1977	Juventus
18. Stefano FIORE	m	17.04.1975	Udinese
19. Vincenzo MONTELLA	a	18.06.1974	Roma
20. Francesco TOTTI	a	27.09.1976	Roma
21. Marco DELVECCHIO	a	07.04.1973	Roma
22. Francesco ANTONIOLI	p	14.09.1969	Roma

GRUPA C

SPANIA

Real Federacion Espanola de Futbol (1913) ● **Preşedinte**: Angel Maria Villar Llona● **Adresa**: Albero Bosch 13, Apartado Postal 347, 28014 Madrid. ● **Echipament**: tricou roşu, şort albastru, jambiere negre (de rezervă complet alb, firma Adidas) ● **Antrenor**: JOSE CAMACHO (45 de ani) în funcţie din 1998

Lotul de jucători:

1. Santiago CANIZARES Ruiz	p	18. 12. 1969	Valencia
2. MICHEL SALGADO Fernandez	f	22. 10. 1975	Real Madrid
3. Aranzabal ALKORTA	f	15. 03. 1973	San Sebastian
4. Josep GUARDIOLA Sala	m	18. 01. 1971	Barcelona
5. ABELARDO Fernandez	f	19. 03. 1970	Barcelona
6. Fernando Ruiz HIERRO	f	28. 03. 1968	Real Madrid
7. IVAN HELGUERA Bujia	f	28.03. 1975	Real Madrid
8. Francisco Javier FRAN	m	14. 07. 1969	La Coruna
9. Pedro MUNITIS Alvarez	a	19. 06. 1975	Santander
10. RAUL Gonzales Blanco	a	27. 06. 1977	Real Madrid
11. ALFONSO Perez Munoz	a	26. 09. 1972	Betis Sevilla
12. SERGI Barjuan Esdusa	f	28. 12. 1971	Barcelona
13. Iker CASILLAS Fernandez	p	20.05. 1981	Real Madrid
14. GERARD Lopez Segu	f	12.03. 1979	Valencia
15. Vicente ENGONGA Mate	m	20. 10. 1965	Mallorca
16. Gaizka MENDIETA Zabala	m	27. 03. 1974	Valencia
17. Joseba ETXEBERRIA Lizardi	a	05. 09. 1977	Athletic Bilbao
18. Francisco PACO	f	18. 04. 1970	Zaragoza
19. Juan VELASCO Damas	f	17. 05. 1977	Celta Vigo
20. Ismael URZAIZ Aranda	a	07. 10. 1971	Athletic Bilbao
21. Juan Carlos VALERON	m	17. 06. 1975	Atletico Madrid
22. Jose Francisco MOLINA	p	08. 08. 1970	Atletico Madrid

NORVEGIA

Norges Fotbolforbund (1902) ● **Preşedinte**: Per Ravn Omdal ● **Adresa**: Ullevaal Hageby Boks 3823, 0805 Oslo ● **Echipament**: tricou roşu, şort alb, jambiere albastre (de rezervă: complet alb, firma Umbro) ● **Antrenor**: NILS SEMB (41 de ani) în funcţie din 1998

Lotul de jucători

1. Thomas MYHRE	p	16. 10. 1973	Everton
2. Andre BERGDOLMO	f	13. 10. 1971	Rosenborg
3. Björn BRAGSTAD	f	15. 01. 1971	Rosenborg
4. Henning BERG	f	01. 09. 1969	Manchester United
5. Trond ANDERSEN	f	06. 01. 1975	Wimbledon
6. Roar STRAND	m	02. 02. 1970	Rosenborg
7. Erik MYKLAND	m	21. 07. 1971	Panathinaikos
8. Stale SOLBAKKEN	a	27. 02. 1968	Aalborg
9. Tore Andre FLO	a	15. 06. 1973	Chelsea
10. Kjetil REKDAL	m	06. 08. 1968	Valerengen
11. Bent SKAMMELSRUD	m	18. 05. 1966	Rosenborg
12. Frode OLSEN	p	12. 10. 1967	Sevilla
13. Morten BAKKE	p	16. 12. 1968	Molde
14. Vegard HEGGEM	f	13. 07. 1975	Liverpool
15. John Arne RIISE	m	24. 09. 1980	Monaco
16. Dan EGGEN	f	13.01. 1970	Alaves
17. John CAREW	a	05. 09. 1979	Rosenborg
18. Steffen IVERSEN	a	10. 11. 1976	Tottenham
19. Erik BAKKE	m	13. 09. 1977	Leeds United
20. Ole Gunnar SOLSKJAER	a	26. 02. 1973	Manchester United
21. Vidar RISETH	m	21. 04. 1972	Celtic Glasgow
22. Stig Inge BJÖRNEBYE	f	11.12. 1969	Bröndby

IUGOSLAVIA

Fudbalski Savez Jugoslavjia (1919) ● **Preşedinte**: Miljan Miljanici ● **Adresa**: Terazjie 35, PO Box 263, 11000 Beograd ● **Echipament**: tricou albastru, şort alb, jambiere roşii (de rezervă complet alb, firma Adidas) ● **Antrenor**: VUJADIN BOSKOV (68 de ani) în funcţie din 1999

Lotul de jucători

1. Aleksandar KOCICI	p	18. 03. 1969	Steaua Roşie
2. Ivan DUDICI	f	13.02. 1977	Steaua Roşie
3. Goran DJOROVICI	f	11. 11. 1971	Celta Vigo
4. Slavisa JOKANOVICI	m	16. 08. 1968	La Coruna
5. Miroslav DJUKICI	f	19. 02. 1966	Valencia
6. Dejan STANKOVICI	m	11. 09. 1978	Lazio
7. Vladimir JUGOVICI	m	30. 08. 1969	Inter Milano
8. Predrag MIJATOVICI	a	19. 01. 1969	Fiorentina
9. Savo MILOSEVICI	a	02. 09. 1973	Zargoza
10. Dragan STOJKOVICI	m	03.03. 1965	Nagoya Grampus Eight
11. Sinisa MIHAJLOVICI	f	20. 02. 1969	Lazio
12. Zoran CICOVICI	p	16. 09. 1970	Las Palmas
13. Slobodan KOMLJENOVICI	f	02. 01. 1971	Kaiserslautern
14. Nisa SAVELJICI	f	23. 03. 1970	Bordeaux
15. Goran BUNJEVCEVICI	f	17. 02. 1973	Steaua Roşie
16. Dejan GOVEDARICA	m	02. 10. 1969	Waalwijk
17. Ljubo DRULOVICI	a	11.09. 1968	Porto
18. Darko KOVACEVICI	a	18. 11. 1973	Juventus
19. Jovan STANKOVICI	m	04. 03. 1971	Mallorca
20. Matija KEZMAN	a	12.05. 1979	Partizan
21. Albert NADJ	m	29. 10. 1974	Oviedo
22. Ivica KRALJ	p	26. 03. 1973	Eindhoven

SLOVENIA

Nogometna Zveza Slovenije (1920) ● **Preşedinte**: Rudolf Zavrl ● **Adresa**: Cerinova 4, P. P. 3986, 1001 Ljubljana ● **Echipament**: complet alb (de rezervă: tricou verde, şort albastru, jambiere albastre, firma Adidas) ● **Antrenor**: SRECKO KATANEC (37 de ani) în funcţie din 1998

Lotul de jucători

1. Marko SIMEUNOVICI	p	06. 12. 1967	Maribor
2. Spasoje BULAJICI	f	24. 11. 1975	FC Köln
3. Zeljko MILINOVICI	f	12.01. 1976	LASK Linz
4. Darko MILANICI	f	18. 12. 1967	Sturm Graz
5. Marinko GALICI	f	22. 04. 1970	Maribor
6. Aleksandar KNAVS	f	05. 12. 1975	Tirol Innsbruck
7. Djoni NOVAK	m	04. 09. 1969	Sedan
8. Ales CEH	m	07. 04. 1968	Grazer AK
9. Saso UDOVICI	a	13. 12. 1968	Linzer ASK
10. Zlatko ZAHOVICI	m	01. 02. 1971	Olympiakos Pireu
11. Miran PAVLIN	m	08. 10. 1971	Karlsruhe
12. Mladen DABANOVICI	p	13. 09. 1971	Lokeren
13. Mladen RUDONJA	a	26. 07. 1971	St. Trond
14. Saso GAJSER	m	11. 02. 1974	Gent
15. Rudi ISTENICI	m	10. 01. 1971	Uerdigen
16. Anton ZLOGAR	m	24.11. 1977	Hit Gorica
17. Emir SILJAK	a	11. 05. 1973	Servette Geneva
18. Milenko ACIMOVICI	m	15. 02. 1977	Steaua Roşie
19. Amir KARICI	m	31. 13. 1973	Maribor
20. Milan OSTERC	a	04. 07. 1975	Olimpia Ljubljana
21. Zoran PAVLOVICI	m	27. 06. 1976	Dinamo Zagreb
22. Dejan NEMEC	p	01. 03. 1977	Murska Sobota

GRUPA D

OLANDA

Koninklijke Nederlandesche Voetbalbond (1889) ● **Preşedinte**: Mathieu Sprengers ● **Adresa**: Woundenbergsweg 56, PO Box 515. 3700 Am Zeist ● **Echipament**: tricou portocaliu, şort alb, jambiere portocalii (de rezervă: tricou alb, şort portocaliu, jambiere albe, firma Nike). **Antrenor**: FRANK RIJKAARD (38 de ani) în funcţie din 1998.

Lotul de jucători:

1. Edwin VAN DER SAR	p	29. 10. 1970	Juventus
2. Michael REIZIGER	f	03. 05. 1973	Barcelona
3. Jaap STAM	f	17. 07. 1972	Manchester United
4. Frank DE BOER	f	15. 05. 1970	Barcelona
5. Boudewijn ZENDEN	m	15. 08. 1976	Barcelona
6. Clarence SEEDORF	m	01. 04. 1976	Inter Milano
7. Phillip COCU	m	29. 10. 1970	Barcelona
8. Edgar DAVIDS	m	13. 03. 1973	Juventus
9. Patrick KLUIVERT	a	01. 07. 1976	Barcelona
10. Dennis BERGKAMP	a	10. 05. 1969	Arsenal
11. Marc OVERMARS	a	29. 03. 1973	Arsenal
12. Giovanni VAN BRONCKHORST	m	05. 02. 1975	Glasgow Rangers
13. Bert KONTERMAN	f	14. 01. 1971	Feyenoord
14. Peter VAN VOSSEN	a	21. 04. 1968	Feyenoord
15. Paul BOSVELT	a	26. 03. 1970	Feyenoord
16. Ronald DE BOER	m	15. 05. 1970	Barcelona
17. Pierre VAN HOOIJDONK	a	29. 11. 1969	Vitesse Arnhem
18. Ed DE GOEY	p	20. 12. 1966	Chelsea
19. Arthur NUMAN	f	14. 12. 1969	Glasgow Rangers
20. Aron WINTER	m	01. 03. 1975	Ajax
21. Roy MAKAAY	a	09. 03. 1975	La Coruna
22. Sander WESTERVELD	p	23. 10. 1974	Liverpool

CEHIA

Ceskomoravsky Fotbalovy Svaz (1901) ● **Preşedinte**: Frantisek Chvalovsky ● **Adresa**: Diskarska 100, 16900 Praha 6 ● **Echipament**: tricou roşu, şort alb, jambiere albasrtre (de rezervă: complet alb, firma Puma) ● **Antrenor**: JOSEF CHOVANEC (40 de ani) în funcţie din 1998

Lotul de jucători

1. Pavel SRNICEK	p	10. 03. 1968	Sheffield Wed.
2. Tomas REPKA	f	02. 01. 1974	Fiorentina
3. Radoslav LATAL	m	06. 01. 1970	Schalke
4. Pavel NEDVED	m	30. 08. 1970	Lazio
5. Milan FUKAL	f	16.05. 1975	Sparta Praga
6. Petr VLCEK	f	18. 10. 1973	Slavia Praga
7. Jiri NEMEC	m	15. 05. 1966	Schalke
8. Karel POBORSKY	m	30. 03. 1972	Benfica
9. Pavel KUKA	a	19. 07. 1968	Stuttgart
10. Jan KOLLER	a	30. 03. 1973	Anderlecht
11. Tomas ROSICKI	m	04.10. 1980	Sparta Praga
12. Vratislav LOKVENC	a	27. 09. 1973	Sparta Praga
13. Radek BEJBL	m	29. 08. 1972	Atl Madrid
14. Pavel HORVATH	m	22. 04. 1975	Slavia Praga
15. Marek JANKULOVSKI	m	09.05. 1977	Banik Ostrava
16. Ladislav MAIER	p	04. 01. 1966	Rapid Viena
17. Vladimir SMICER	a	24. 05. 1973	Liverpool
18. Jiri NOVOTNY	f	07. 04. 1970	Sparta Praga
19. Karel RADA	f	02. 03. 1972	Slavia Praga
20. Patrick BERGER	m	10. 11. 1973	Liverpool
21. Petr GABRIEL	f	17.05. 1973	Sparta Praga
22. Jaromir BLAZEK	p	29.12. 1972	Sparta Praga

FRANŢA

Federacion Francaise de Football (1919) ● **Preşedinte**: Claude Simonet ● **Adresa**: 60 bis Avenue D'lena, 75783 Paris, Cedex 16 ● **Echipament**: tricou albastru, şort alb, jambiere roşii (de rezervă complet alb, firma Adidas) ● **Antrenor**: ROGER LEMERRE (59 de ani) în funcţie din 1998.

Lotul de jucători

1. Bernard LAMA	p	07. 04. 1963	Paris SG
2. Vincent CANDELA	f	24. 10. 1973	Roma
3. Bixente LIZARAZU	f	09. 12. 1969	Bayern
4. Patrick VIEIRA	m	23. 06. 1976	Arsenal
5. Laurent BLANC	f	19. 11. 1965	Inter Milano
6. Youri DJORKAEFF	m	09. 03. 1968	Kaiserslautern
7. Didier DESCHAMPS	m	15. 10. 1968	Chelsea
8. Marcel DESAILLY	f	07. 09. 1968	Chelsea
9. Nicolas ANELKA	a	14. 03. 1979	Real Madrid
10. Zinedine ZIDANE	m	23. 06. 1972	Juventus
11. Robert PIRES	m	29. 01. 1973	Marseille
12. Thierry HENRY	a	17. 08. 1977	Arsenal
13. Sylvain WILTORD	a	10. 05. 1974	Bordeaux
14. Johan MICOUD	m	24. 07. 1973	Bordeaux
15. Lilian THURAM	f	01. 01. 1972	Parma
16. Fabien BARTHEZ	p	28. 06. 1971	Monaco
17. Emmanuel PETIT	m	22. 09. 1970	Arsenal
18. Frank LEBOEUF	f	22. 01. 1968	Chelsea
19. Christian KAREMBEU	m	03. 12. 1970	Real Madrid
20. David TREZEGUET	a	15. 10 1977	Monaco
21. Christophe DUGARRY	a	24. 03. 1973	Marseille
22. Ulrich RAME	p	19. 09. 1972	Bordeaux

DANEMARCA

Dansk Boldspil Union (1889) ● **Preşedinte**: Poul Hyldgaard ● **Adresa**: Idraettens Hus, Bröndby Stadion 20, 2605 Bröndby ● **Echipament**: tricou roşu, şort alb, jambiere roşii (de rezervă complet alb, firma Hummel) ● **Antrenor**: BO JOHANSSON (58 de ani) în funcţie din 1996

Lotul de jucători

1. Peter SCHMEICHEL	p	18. 11. 1963	Sporting Lisabona
2. Michael SCHJÖNBERG	f	19. 01. 1967	Kaiserslautern
3. Rene HENRIKSEN	f	27. 08. 1969	Panathinaikos
4. Jens HÖGH	f	07. 05. 1966	Chelsea
5. Jan HEINTZE	f	17. 08. 1963	Eindhoven
6. Thomas HELVEG	f	24. 06. 1971	Milan
7. Allan NIELSEN	m	13. 03. 1971	Tottenham
8. Jesper GRÖNKJAER	m	18. 02. 1977	Ajax
9. Jon Dahl TOMASSON	a	29. 08. 1976	Feyenoord
10. Martin JÖRGENSEN	m	06. 10. 1975	Udinese
11. Ebbe SAND	a	19. 07. 1972	Schalke
12. Soren COLDING	f	02. 09. 1972	Bröndby
13. Martin LAURSEN	f	26. 07. 1977	Verona
14. Brian Steen NIELSEN	m	28. 12. 1968	AB Copenhaga
15. Stig TÖFTING	m	14. 08. 1969	Duisburg
16. Thomas SÖRENSEN	p	12. 05. 1976	Sunderland
17. Bjarne GOLDBAEK	m	06. 10. 1968	Fulham
18. Miklos MOLNAR	a	10. 04. 1970	Kansas City
19. Morten BISGAARD	m	26.06. 1974	Udinese
20. Thomas GRAVESEN	f	11. 03. 1976	Hamburg
21. Mikkel BECK	a	12.05. 1973	Derby County
22. Peter KJAER	p	05. 11. 1965	Silkeborg

Cele zece finale din istoria EURO... au fost unsprezece!

MICHEL PLATINI, golgeterul all-time al Europenelor

Franța, 1960

URSS – IUGOSLAVIA 2-1 (0-1, 1-1)

Paris 10 julie, spectatori 18000

Arbitru: Arthur Ellis (Anglia)

URSS: Iașin – Cioheli, Krutikov, Voinov, Masljonkin, Netto, Metreveli, V. Ivanov, Ponedelnik, Bubukin, Meshi

IUGOSLAVIA: Vidinici – Miladinovici, Zanetici, Jusufi, Djurkovici, Galici, Jerkovici, Matus, Perusici, Sekularac, Kostici

Au marcat: METREVELI (49), PONEDELNIK (113) – GALICI (41)

Spania 1964

SPANIA – URSS 2-1 (1-1)

Madrid, 21 iunie, spectatori 120.000

Arbitru: Chris Holland (Anglia)

SPANIA: Iribar – Rivilla, Calleja, Zocco, Olivella, Fuste, Amancio, Pereda, Marcelino, Suarez, Lapetra

URSS: Iașin – Șesternev, Voronin, Mudrik, Șuștikov, Ponedelnik, Ivanov, Cislenko, Anicikin, Husainov, Korneev

Au marcat: PEREDA (6), MARCELINO (85) – HUSAINOV (7)

Italia 1968

ITALIA – IUGOSLAVIA 1-1 (0-1, 1-1)

Roma, 8 iunie, spectatori 75.000

Arbitru: Gottfried Dienst (Elveția)

ITALIA: Zoff – Burgnich, Guarneri, Castano, Fachetti Ferrini, Juliano, Lodetti, Domenghini Anastasi, Prati.

IUGOSLAVIA: Pantelici – Paunovici, Pavlovici, Damjanovici, Fazlagici, Musemici, Trivici, Petrovici, Holcer, Acimovici, Geaici

Au marcat: DOMENGHINI (80) – GEAICI (38)

Italiei i-au trebuit 180 de minute să-și adjudece titlul pe propriul teren

Rejucare

ITALIA – IUGOSLAVIA 2-0 (2-0)

Roma, 10 iunie, spectatori 55.000

Arbitru: Jose Maria Ortiz de Mendibil (Spania)

ITALIA: Zoff – Burgnich, Guarneri, Rosato, Facchetti, De Sisti, Mazzola, Salvadore, Domenghini – Anastasi, Riva.

IUGOSLAVIA: Pantelici – Fazlagici, Paunovici, Holcer, Damjanovici, Pavlovici, Acimovici, Trivici, Petkovici, Musemici, Geaici.

Au marcat: RIVA (13), ANASTASI (33)

MediX ® CultSoftware SRL • tel. 094-649.336
Software Gestiune Cabinet Medic Familie

Belgia, 1972

R.F. GERMANIA – URSS 3-0 (1-0)

Bruxelles, 18 iunie, spectatori 55000

Arbitru: Ferdinand Marschall (Austria)

RFG: Maier, Höttges, Schwarzenbeck, Beckenbauer, Breitner Hoeness, Netzer, Wimmer, Heynckes, G. Müller, E. Kremers

URSS: Rudakov – Dzodzuaşvili, Hurțilava, Kaplicinîi, Istomin, Kolotov, Troşkin, Konkov (46, Dolmatov), Baldacinîi, Banişevski (65, Kozînkevici), Oniscenko

Au marcat: G. MÜLLER (28, 57), WIMMER (52)

GERD MÜLLER inscriind al doilea său gol din finală

Iugoslavia 1976

CEHOSLOVACIA – RFG 7-5 (2-1, 2-2, 2-2)

Beograd, 20 iunie, spectatori 35000

Arbitru: Sergio Gonella (Italia)

CEHOSLOVACIA: Viktor – Pivarnik, Ondrus, J. Capkovici, Gögh, Dobias, (93 F. Vesely) Panenka, Moder, Svehlik (79, Jurkemik), Masny, Nehoda.

RFG: Maier – Vogts, Schwarzenbeck, Beckenbauer, Dietz, Wimmer (46 Flohe), Beer, (79 Bongartz), Bonhof, Hoeness, D. Müller, Hölzenbein.

AU marcat: SVEHLIK (8), DOBIAS (25) – D. MÜLLER (28), HÖLZENBEIN (89).

Au transformat penalty-urile: Masny, Bonhof, Nehoda, Flohe, Ondrus, Bongartz, Jurkemik, Panenka. A ratat Hoeness.

Italia 1980

RF GERMANIA – BELGIA 2-1 (1-0)

Roma, 22 iunie, spectatori 51.000

Arbitru: Nicolae Rainea (România)

RFG: Schumacher – Kaltz, Stielike, K. H. Förster, Dietz – Schuster, Briegel (55 Cullmann) H. Müller – K.H. Rummenigge, Hrubesch, Kl. Allofs

BELGIA: Plaff – Gerets, Millecamps, Meeuws, Renquin – Cools, Vandereycken, Van Moer, Mommens – Ceulemans, Van der Elst

Au marcat: HRUBESCH (10, 89) – VANDEREYCKEN (72, penalty)

BERND SCHUSTER (primul din dreapta), copilul teribil al fotbalului german,

Franța 1984

FRANȚA - SPANIA 2-0 (0-0)

Paris, 27 iunie, 47.334 spectatori

Arbitru: Vojtek Christov (Cehoslovacia)

FRANȚA: Bats – Battiston (73 Amoros) Le Roux, Bossis, Domergue – Tigana, Fernandez Platini, Giresse – Lacombe (80 Genghini), Bellone.

SPANIA: Arconada – Urquiaga, Salva (85, Roberto Fernandez) Gallego, Camacho – Julio Alberto (77, Sarabia), Senor, Javier Lopez, Victor – Carrasco, Santillana

Au marcat: PLATINI (57), BELLONE (90)

"Capul" lui MACEDA (in stânga) a calificat Spania in finala de pe "Parc des Princes"

RF Germania, 1988

RUUD GULLIT (nr. 10) învingându-l pe Dasaev

OLANDA – URSS 2-0 (1-0)

München, 25 iunie, spectatori 72.300

Arbitru: Michel Vautrot (Franța)

OLANDA: Van Breukelen – Van Tiggelen, R. Koeman, Rijkaard, Van Aerle – Wouters, Gullit, Mühren, E. Koeman – Vanenburg, Van Basten.

URSS: Dasaev – Rat, Hidiatulin, Demianenko, Litovcenko – Aleinikov, Mihailicenko, Gotmanov (69 Baltacea), Zavarov – Belanov (71 Pasulko), Protasov

Au marcat: GULLIT (34), VAN BASTEN (53).

Suedia, 1992

DANEMARCA – GERMANIA 2-0 (1-0)

Göteborg, 26 iunie, spectatori 38.000

Arbitru: Bruno Galler (Elveția)

DANEMARCA: Schmeichel – K. Nielsen, L. Olsen, Piechnik, Sivebaek (67 Christensen) – J. Jensen, Vilfort, H. Larsen, Christofte – B. Laudrup, Povlsen.

GERMANIA: Illgner – Reuter, Buchwald, Helmer, Kohler – Sammer (46, Doll), Hässler, Effenberg (81 Thom), Brehme – Klinsmann, Riedle

Au marcat: J. JENSEN (19), VILFORT (78).

JÜRGEN KLINSMANN pare a nu avea nici o șansă în fața fundașului TORBEN PIECHNIK

Anglia, 1996

GERMANIA – CEHIA 2-1 (0-0, 1-1)

Londra, 30 iunie, spectatori 76000

Arbitru: Pierluigi Pairetto (Italia)

GERMANIA: Köpke – Sammer – Helmer, Babbel – Eilts (46 Bode), Strunz, Scholl (69 Bierhoff), Hässler, Ziege – Kuntz, Klinsmann

CEHIA: Kouba – Kadlec – Suchoparek, Rada, Hornak – Nedved, Bejbl, Nemec Berger – Poborsky (88 Smicer), Kuka.

Au marcat. BIERHOFF (73, 95 – "gol de aur") – BERGER (59 penalty)

OLIVER BIERHOFF (fără tricou) după înscrierea primului "gol de aur" din istoria competițiilor majore.

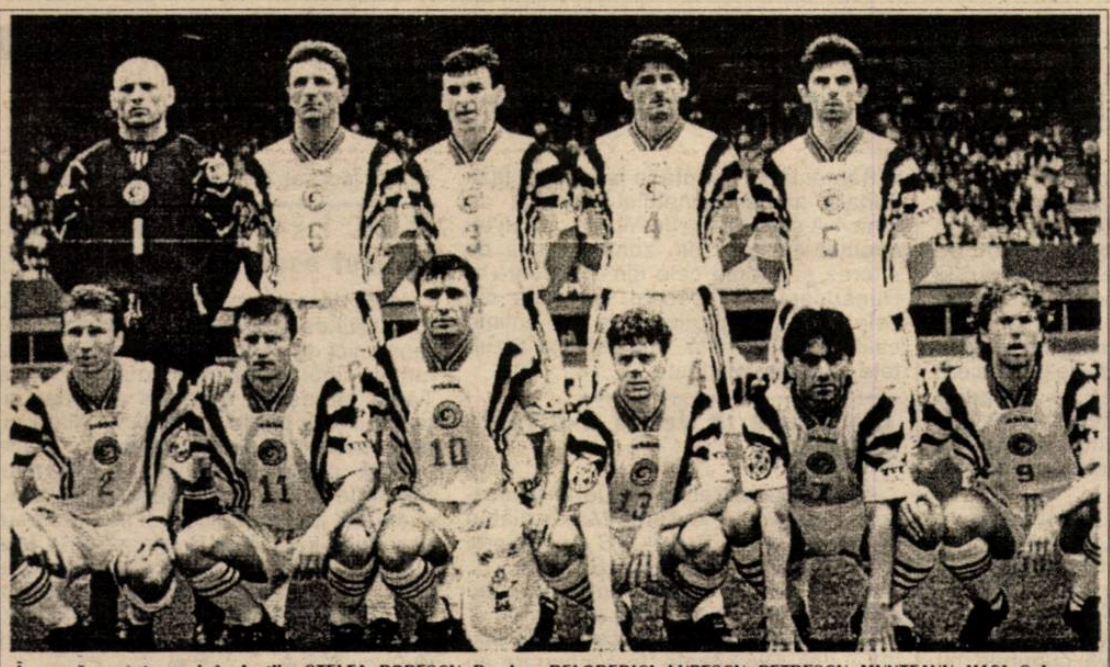

În urmă cu patru ani, în Anglia, STELEA, POPESCU, Prodan, BELODEDICI, LUPESCU, PETRESCU, MUNTEANU, HAGI, Selymes, Lăcătuş şi Răducioiu n-au realizat nici un punct. Cei şapte subliniaţi au obligaţia de a nu repeta "performanţa".

Clasamentul All-time al turneelor finale

Loc	Echipa	1	2	3	4	5	6	7
1.	Germania	7	26	16	5	5	42-24	53
2.	Olanda	5	18	9	3	6	25-19	30
3.	Franţa	4	15	8	3	4	25-16	27
4.	URSS / CSI	5	16	7	4	5	18-16	25
5.	Spania	5	17	6	5	6	17-19	23
6.	Italia	4	14	5	6	3	12-8	21
7.	Danemarca	5	17	6	2	9	22-25	20
8.	Anglia	4	16	5	4	7	16-16	19
9.	Cehoslovacia	3	8	5	1	2	12-10	16
10.	Portugalia	2	8	3	3	2	9-6	12
11.	Belgia	3	9	3	2	4	11-15	11
12.	Cehia	1	6	3	1	2	7-8	10
13.	Suedia	1	4	2	1	1	6-5	7
14.	Scoţia	2	6	2	1	3	4-5	7
15.	Iugoslavia	4	10	2	1	7	14-26	7
16.	Croaţia	1	4	2	0	2	5-5	6
17.	Irlanda	1	3	1	1	1	2-2	4
18.	Bulgaria	1	3	1	1	1	3-4	4
19.	Ungaria	2	4	1	0	3	5-6	3
20.	Grecia	1	3	0	1	2	1-4	1
21.	Elveţia	1	3	0	1	2	1-4	1
22.	Rusia	1	3	0	1	2	4-8	1
23.	Romania	2	6	0	1	5	3-8	1
24.	Turcia	1	3	0	0	3	0-5	0

Cifrele reprezintă: 1 - participări în turneele finale, 2 - meciuri jucate, 3 - victorii, 4 - remize, 5 - înfrângeri, 6 - golaveraj, 7 - puncte.

Dacă aveţi bani şi încredere

Iată cotele de pariuri oferite de agenţia Sportsman referitoare la şansele pe care le au cele 16 formaţii prezente în Belgia şi Olanda de a câştiga competiţia:

Olanda	4-1
Franţa	6-1
Italia	7-1
Spania	7-1
Anglia	11-1
Germania	11-1
Belgia	15-1
Cehia	15-1
Portugalia	19-1
Suedia	19-1
Norvegia	23-1
Iugoslavia	23-1
România	29-1
Danemarca	41-1
Turcia	41-1
Slovenia	150-1

Golgeterii turneelor finale

1960: Galici şi Jerkovici (ambii Iugoslavia), Ivanov şi Ponedelnik (URSS), Heutte (Franţa) – toţi cu câte **2** goluri marcate
1964: Pereda (Spania), Novak (Ungaria), ambii cu câte **2** goluri
1968: Geaici (Iugoslavia) – **2** goluri
1972: G. Muller (RFG) – **4** goluri
1976: D. Muller (RFG) – **4** goluri
1980: Kl. Allofs (RFG) – **3** goluri
1984: Platini (Franţa) – **9** goluri
1988: Van Basten (Olanda) – **5** goluri
1992: Brolin (Suedia), Bergkamp (Olanda), H. Larsen (Danemarca), Riedle (Germania) – toţi cu câte **3** goluri
1996: Shearer (Anglia) – **5** goluri

SHEARER, bomberul din '96

Golgeterii "All time"

9 goluri:
Michel Platini (Franţa) – 1984

5 goluri:
Marco Van Basten (Olanda) – 1988; Jurgen Klinsmann (Germania) – 1988, 1992, 1996; Alan Shearer (Anglia) – 1996

4 goluri:
Dennis Bergkamp (Olanda) – 1992, 1996; Dragan Geaici (Iugoslavia) – 1968, 1976; Dieter Müller (RFG) – 1976; Gerd Müller (RFG) – 1972; Rudi Völler (Germania) – 1984, 1988

Jucătorii cu cele mai multe prezenţe în turneele finale

13 meciuri: Jurgen Klinsmann (Germania) – 1988, 1992, 1996
12 meciuri: Andreas Brehme (Germania) – 1984, 1988, 1992
11 meciuri: Thomas Hassler (Germania) – 1988, 1992, 1996
10 meciuri: Matthias Sammer (Germania) – 1992, 1996
Rafael Gordillo (Spania) – 1980, 1984, 1988
Jurgen Kohler (Germania) – 1988, 1992, 1996
Michael Laudrup (Danemarca) – 1984, 1988,1996
Peter Schmeichel (Danemarca) – 1988, 1992,1996
Jan Sivebaek (Danemarca) – 1988, 1992

Marele blond danez Schmeichel are şansa să-l depăşească pe Klinsmann

Cele 10 turnee finale dintr-o privire

Anul	Ţara gazdă	Echipe	Meciuri jucate	Spectatori total	media	Goluri total	media	Cartonaşe galbene	Cartonaşe roşii
1960	Franţa	4	4	82.400	20.600	17	4,25	-	-
1964	Spania	4	4	289.000	72.500	13	3,25	-	-
1968	Italia	4	5	256.900	51.380	7	1,40	-	1
1972	Belgia	4	4	119.500	29.875	10	2,50	2	-
1976	Iugoslavia	4	4	155.000	38.750	19	4,75	6	3
1980	Italia	8	14	404.649	28.904	27	1,93	21	0
1984	Franţa	8	15	594.139	39.609	41	2,73	31	3
1988	RFG	8	15	938.700	62.580	34	2,27	32	0
1992	Suedia	8	15	426.000	28.400	32	2,13	49	0
1996	Anglia	16	31	1.267.059	40.873	64	2,06	155	7

☛ Nici o campioană nu a reuşit să-şi păstreze titlul la ediţia următoare a întrecerii. De altfel, nici o echipă care la ora disputării competiţiei deţinea titlul mondial nu a reuşit să-l adjudece şi pe cel european.

☛ Erich Ribbeck, antrenorul actual al naţionalei Germaniei, foarte contestat în ultima vreme, ar putea deveni primul antrenor al albilor care are şansa să nu câştige nici un trofeu. Cum debarcarea lui după Euro pare iminentă, Ribbeck are practic doar o singură şansă de a se alătura iluştrilor săi predecesori, fiecare cu câte un trofeu la activ: Sepp Herberger a fost campion mondial în 1954, Helmut Schön a câştigat CM 1974 şi CE 1972, Jupp Derwall a fost învingător la CE 1980, Franz Beckenbauer la CM 1990 iar Berti Vogts la Euro 1996.

☛ Danezul Morten Olsen este probabil cel mai bătrân jucător care a evoluat de-a lungul anilor la Euro. Născut la 14 august 1949, el a jucat în echipa lui Sepp piontek la turneul final din 1988, adică la 39 de ani.

☛ În partida contra Danemarcei din turneul jucat în 1988, italianul Alessandro Altobelli a înscris la prima atingere a balonului. Era minutul 66 al meciului, atacantul lui Inter fiind introdus în joc cu doar câteva secunde mai devreme de antrenorul Azeglio Vicini.

☛ La ediţia de pe stadioanele germane, din 1988, Squadra Azzurra a folosit în întreg turneul doar 13 jucători!

☛ Surpriza anului sportiv 1992 a fost victoria finală a echipei Danemarcei care, practic, nu obţinuse calificarea la Euro. Pentru acest succes, jucătorii antrenaţi de Richard Möller Nielsen au primit fiecare câte 75.000 DM, ceva mai puţin decât au primit Hagi & co pentru calificarea la World Cup 1994! În plus, sponsorul echipei, firma de echipament sportiv Hummel, le-a oferit jucătorilor şi familiilor acestora un sejur în orice ţară europeană, la alegere, pentru două săptămâni.

☛ Longevivii arenelor europene pot fi numiţi, fără îndoială, Lothar Matthäus şi Gheorghe Hagi. Cei doi sunt singurii "supravieţuitori" ai ediţiei din 1984 care s-a disputat în Franţa. Alţi trei fotbalişti s-au reîntâlnit încă de la ediţia germană, disputată în 1988 şi anume Tony Adams (Anglia), Paolo Maldini (Italia) şi Peter Schmeichel (Danemarca).

☛ Trofeul care răsplăteşte campioana, Cupa Henry Delaunay, este proprietatea UEFA. El trebuie depus la secretariatul instituţiei cu trei luni înaintea următorului turneu, câştigătoarea primind o copie în miniatură, care rămâne permanent în vitrina cu trofee a federaţiei respective.

☛ În 1984, un danez de 30 de ani, Jörgen Eriksson, a plecat pe jos din ţara sa cale de 1700 km pentru a vedea finala Franţa – Spania. În faţa şi în urma sa mergeau două automobile care făceau reclama unei firme daneze constructoare de maşini, susţinătoarea financiară a pedestraşului-microbist.

☛ În 1984, federaţia iugoslavă a hotărât să închirieze un spaţiu într-un mare magazin din Lyon, unde "plavii" urmau să acorde autografe timp de o oră în fiecare zi. Numai că, datorită rezultatelor slabe realizate, delegaţia iugoslavă a fost chemată imediat în ţară după meciurile din grupă trebuind să plătească despăgubiri magazinului respectiv.

☛ Prima dispută a Campionatului European s-a jucat la Moscova la 28 septembrie 1958 între echipele URSS şi Ungariei, în faţa a 105.000 spectatori, pe stadionul Lenin, inaugurat cu doi ani mai devreme.

☛ Prima ediţie a Campionatului Europei a fost susţinută de prezenţa masivă a echipelor din ţările socialiste – pe atunci. Acestea au văzut în noua întrecere o posibilitate de a ajunge în vârful ierarhiei continentale, întrucât în Cupa Campionilor Europeni, care a debutat cu câţiva ani mai devreme, cluburile profesioniste din vest, mai ales Real Madrid, nu dădeau aproape nici o şansă grupărilor din est.

☛ Datorită scandalurilor care au bântuit în ediţiile precedente, în 1980 UEFA a hotărât ca numele arbitrilor care urmau să conducă jocurile să fie anunţate cu doar 48 de ore înaintea primului fluier, respectivii arbitrii aflându-se în momentul delegării lor chiar în ţările de baştină.

☛ Portarul echipei Spaniei, Luis Maria Arconada, a fost un unicat în campionatul desfăşurat în 1980 din Italia. El a fost singurul jucător al celor 8 echipe care îşi spăla singur echipamentul, situaţie care, după cum susţinea spaniolul, îi dădea mai multă siguranţă în timpul partidelor.

☛ Pentru a găsi un loc potrivit pentru cantonamentul echipei României la ediţia din Franţa (1984) antrenorul de atunci al românilor, Mircea Lucescu, a colindat mai mult de 2000 de km prin ţara organizatoare, oprindu-se în final asupra localităţii Bethune, unde şi-a stabilit cartierul general.

☛ La 2 iunie 1984, când trebuiau anunţate loturile calificate ale celor 8 finaliste, Enzo Scifo nu avea încă cetăţenie belgiană. Până la urmă, el a evoluat în primul meci al "Dracilor roşii" de la 13 iunie, contra Iugoslaviei.

☛ La 27 iunie 1984, în ziua finalei Franţa – Spania, antrenorul RF Germania, Jupp Derwall, a fost eliberat din funcţie.

S-ar putea să vă intereseze...

MediX ®
Software Gestiune Cabinet Medic Familie
Fiţi cu un pas ÎNAINTEA raportărilor cerute de Ministerul Sănătăţii!
CultSoftware SRL • tel. 094-649.336

URMĂTOARELE ZILE VOR FI DECISIVE PENTRU POLI

CLAUDIO ZAMBON se zbate să obţină pentru Poli un loc în "B"

După cum a declarat şi în interviul publicat în numărul trecut al săptămânalului nostru, omul de afaceri italian, **Claudio Zambon**, nu este dispus să continue la Poli în Divizia C. La plecarea în Italia, la începutul săptămânii trecute, boss-ul alb-violeţilor ne-a declarat în exclusivitate: **"Dacă Gheorghe Ciuhandu va fi reales primarul Timişoarei, voi continua ceea ce-am început aici. N-am fost niciodată un politician, dar acest om este unul de cuvânt, cu el am demarat discuţiile când m-am implicat la Poli, împreună am stabilit colaborarea pe viitor. Numirea unui alt primar ar necesita noi negocieri, s-ar pierde timp şi nu ne permitem acest lucru."**

Sigur că rămânerea lui **Claudio Zambon** la Poli ar implica automat cumpărarea unui loc în Divizia B, deoarece firma pe care o reprezintă acesta nu-şi permite să defileze cu o grupare de liga a III-a.

După cum se ştie, la mijlocul săptămânii trecute a apărut varianta oferită de **Constantin Stroe**, directorul Uzinelor "Dacia", care s-a arătat dispus să cedeze gratuit lui Poli locul Daciei Piteşti, în liga a II-a.

Sigur că **Stroe** a pus totuşi nişte condiţii. Timp de 5 ani pe tricourile sau shorturile de joc să fie trecută sigla "Dacia", în lotul lui Poli să fie rulaţi câţiva tineri din Piteşti, iar F.C. Argeş să aibă clauze preferenţiale pentru fotbaliştii de perspectivă de la clubul de pe Bega. E greu de crezut că aceste condiţii vor fi acceptate, dar **Zambon**, însoţit de **Gheorghe Ciuhandu** şi **Ioan Cojocari**, secretarul Primăriei, se vor afla astăzi, 6 iunie, la Piteşti pentru a purta negocieri. Dacă nu se va ajunge la o înţelegere, mai există şi alte variante pentru ca Poli să evolueze totuşi în Divizia B.

Şi dacă acest lucru va fi rezolvat, se va trece la formarea noului staff de conducere şi la completarea lotului în perspectiva sezonului 2000-2001. Lot care va cuprinde cu siguranţă jucători de valoare, obiectivul echipei neputând fi altul, după cum a prezentat **Claudio Zambon**, reîntors ieri în ţară, decât revenirea cât mai grabnică în primul eşalon al fotbalului românesc. Urmează deci zile de foc pentru Timişoara, dar dacă totul va fi O.K., suporterii studenţilor vor avea surprize foarte plăcute...

SANDU USUSAN

Speranţe în alb-negru

Doar o plimbare pe la casierie, la începutul acestei săptămâni, pentru a-şi lua ultimele drepturi băneşti, mai încarcă planurile de vacanţă şi odihnă ale jucătorilor şi antrenorilor umetişti, care vineri, 2 iunie, şi-au spus "la revedere", până la reluarea pregătirilor. O parte din ratele restante la contract au fost deja achitate, aşa încât speranţe de mai bine sunt la Pădurea Verde, în ciuda previziunilor că UMT se va afla între cele 6 retrogradate din B II, la finele sezonului viitor, prin prisma problemelor financiare de la club, şi a potenţialului exod de jucători.

"Sunt speranţe reale", ne-a spus cu convingere antrenorul Aurel Şunda. Renegocierea contractelor jucătorilor şi menţinerea în lot a marii lor majorităţi, iată priorităţile conducerii administrative de la UMT. **"Nu voi conta probabil doar pe Imi Vascko, plecat la Universitatea Craiova, şi Alin Paleacu, suspendat de club pe o perioadă nedeterminată"**, a apreciat Şunda, care, avându-i sub bagheta sa la antrenamentele de săptămâna trecută pe rutinaţii Stoicov, Săvoiu, Florin Bătrânu sau Ibric, şi-a permis şi-o glumă: **"N-ar fi chiar rău să am asemenea achiziţii"**.

Dacă alb-negrii vor reuşi într-adevăr să reţină la UMT celelalte piese grele, gen Călin sau Sanyi Kovacs, cărora le-au expirat împrumuturile, atunci speranţe ar fi...

Comportări modeste ale juniorilor din vest

juventus

Săptămâna trecută a avut loc faza zonală a Campionatului naţional de juniori A şi B. La Târgu Mureş şi Cluj au evoluat echipele din zona noastră de interes şi anume cele din Timişoara şi Hunedoara. Din păcate, nici una din cele 4 formaţii participante n-a obţinut calificarea în finală, înregistrând rezultate oarecum modeste.

O victorie în debut n-a fost suficientă

Alb-violeţii antrenaţi de Dorel Maşcovescu au evoluat la Târgu Mureş alături de juniorii "B" ai lui A.S.A., Viitorul "Gică Popescu" Craiova şi Steaua.

În meciul de debut, timişorenii au dispus de formaţia gazdă, A.S.A., cu 3-2 (2-0), prin golurile marcate de Raţiu (2) şi Ilaş. Din păcate, în continuare au pierdut cu 3-1 (2-1) la Steaua (golul bănăţenilor l-a realizat Giuchici) şi cu 4-1 (2-0) în faţa tinerilor olteni (reuşita timişorenilor aparţinându-i lui Franyov).

Referitor la comportarea elevilor săi, clasaţi pe locul 3, tehnicianul Maşcovescu ne-a precizat: **"După cum au funcţionat lucrurile anul acesta la Poli, şi aici mă refer la degringolada existentă la club, rezultatele n-ar trebui să ne supere prea tare. Sunt cât de cât mulţumit de modul de exprimare al jucătorilor. Acesta este nivelul actual al echipei şi deocamdată nu s-a putut mai mult"**. Subscriem la cele spuse de **Maşcovescu**, adăugând că pe lângă jucătorii pierduţi pe parcursul acestui campionat - Ciortan, Ianu, Demian, Chevereşan şi Tritău - în turneul zonal nu s-a putut conta nici pe aportul lui Szekely, bolnav pe toată durata competiţiei.

La capitolul veşti bune să amintim totuşi că tinerii fotbalişti timişoreni au fost răsplătiţi cu câte 50 DM pentru performanţa obţinută, iar doi dintre ei (Franyov şi Ştreangă) au impresionat pe observatorii federali prezenţi la faţa locului.

C.S.Ş. 1 s-a descurajat după primul eşec

Aflaţi la ultima competiţie juvenilă, fotbaliştii de la C.S.Ş. 1 Timişoara n-au reuşit nici de data aceasta calificarea la turneul final, părăsind competiţia de la Târgu Mureş cu o zestre de doar un punct în trei partide. Băieţii lui **Mafa** au avut neşansa de a întâlni în prima partidă puternica echipă a Sportului Studenţesc, în componenţa căreia au evoluat 8 jucători folosiţi şi pe parcursul sezonului în Divizia B, pierzând în faţa bucureştenilor cu 2-1 (2-0). Cu elanul frânt, C.S.Ş. 1 n-a izbutit mare lucru nici în următoarele meciuri: 1-1 (1-1) cu Viitorul "Gică Popescu" Craiova şi 0-1 (0-0) cu A.S.A.

Despre cele petrecute la faţa locului, antrenorul **Ioan Mafa** ne-a declarat: **"Decisiv a fost primul meci, cu Sportul, pe care din păcate l-am pierdut. Ca şi în anii trecuţi, am ratat foarte mult. Am fost nevoit să recurg la jucători mai tineri, care n-au reuşit să-i substituie pe Meszaros şi Gheorghe Goşa, pe care i-am pierdut anul acesta. Remarc totuşi din echipa mea pe Bănică, Voin, Muscă şi Toderaş"**.

Doar o remiză pentru cele două hunedorene

Corvinul Hunedoara s-a prezentat la Cluj cu juniorii "A" şi "B", dar cele două echipe n-au reuşit decât un rezultat de egalitate în cele şase meciuri disputate! Astfel, juniorii "A", antrenaţi de Nicolae Jurcă, au remizat cu Steaua (2-2), pierzând în faţa lui "U" Cluj (0-1) şi Arcadia Oradea (0-3). Şi mai catastrofale au fost prestaţiile juniorilor "B": 0-6 cu "U" Cluj, 2-3 cu C.S.Ş. Satu Mare şi 3-6 cu Şcoala 6 Bucureşti.

LUCIAN HIDIŞ

Colţul microbistului comod

EURO 2000 - toate partidele ... transmise pe TVR 1

Sâmbătă 10 iunie
21.45: Belgia – Suedia (grupa B) direct

Duminică 11 iunie
15.30: Turcia – Italia (grupa B) direct
19.00: Franţa – Danemarca (grupa D) direct
21.45: Olanda – Cehia (grupa D) direct

Luni 12 iunie
19.00: România – Germania (grupa A) direct
21.45: Portugalia – Anglia (grupa A) direct

* Redacţia nu-şi asumă responsabilitatea pentru eventualele modificări în orarul transmisiilor.

CENTRUL AUTO IATSA 2
Doctorul masinii dumneavoastra
Timisoara, Calea Sagului nr.201
Tel: 056-200214 Fax: 056-201920
Birou vanzari tel/fax: 056-285369
TEL 950

Dealer de excelentă
DAEWOO AUTOMOBILE ROMANIA

Vă prezintă oferta verii:

INCREDIBIL!

Nou

Începând cu 01.06.2000, garantia gamei DAEWOO: 3 ani sau 100.000 km !!!

Asistenţă tehnică rutieră non stop în toată ţara: în jud. Timis prin Centrul Auto IATSA 2 tel. 950. În restul ţării prin tel. 051-196.767

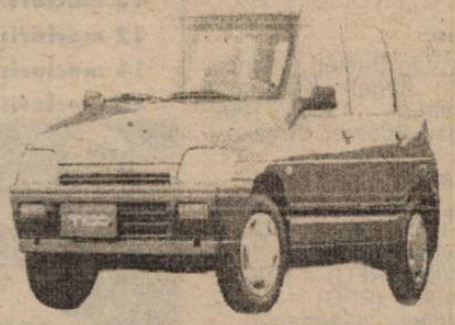

Noile preţuri ale autoturismelor DAEWOO

Model		Pret Fara TVA*	Pret Cu TVA*	Model		Pret Fara TVA*	Pret Cu TVA*
Tico (Euro II)	SL	3.999	4.759	Cielo (Euro II)	GL	6.681	7.950
	SX A/C	4.950	5.890		GLE	7.521	8.950
Matiz	S	5.034	5.990		EXECUTIVE	8.361	9.950
	SE A/C	5.706	6.790	Nubira	SX M/T A/C ABS	10.000	11.900
	SE POWER	6.294	7.490		CDX M/T A/C ABS D/AB	11.681	13.900
Leganza	SX M/T	14.244	16.950		WAGON	10.840	12.900
	CDX M/T	17.218	20.490	Musso	3.2 M/T	28.824	34.300
Lublin	STD	11.723	13.950		3.2 A/T	30.420	36.200
	High Roof	14.244	16.950		2.9 D MT	24.286	28.900

* Toate celelalte taxe sunt incluse (acciza, taxe vamale)

MULT ALB-ALBASTRU ÎN "11"-LE IDEAL AL VESTULUI

Păcătos acest sezon 1999-2000 pentru echipele din zona "Fotbal vest" din seria a II-a a Diviziei B! Poli a retrogradat, UTA a fost departe de aspirațiile entuziaștilor fani, mai ales în partea a doua a întrecerii, Corvinul, deși s-a clasat pe podium, n-a izbutit nici ea o performanță deosebită, poate UMT, în postură de nou promovată, s-a achitat oarecum bine de sarcini, obținând un merituos loc 8.

Cele 4 grupări au reușit să agonisească împreună 197 de puncte, cu 8 mai puțin decât au adunat în campionatul precedent UTA, Poli, Corvinul și Vega Deva. Și tot apropo de ediția trecută, și atunci s-a consemnat o retrogradare, a devenilor, dar sezonul a fost oarecum salvat de arădeni, care au disputat barajul pentru accederea în prima divizie. În acest condiții nici mediile jucătorilor care compun echipa ideală a vestului nu puteau fi prea grozave, numeroși fotbaliști având prestații mediocre, mai ales în această primăvară, când unica grupare care a mai avut cu adevărat un obiectiv a fost Poli, din păcate nerealizat...

După cum am mai precizat de fiecare dată, echipa "Fotbal vest" este întocmită pe baza mediei notelor obținute de jucători de-a lungul campionatului, la așezarea pe posturi ținându-se cont de rolul interpretat cel mai des pe parcursul celor 34 de etape. N-au intrat în calcul decât cei care au disputat cel puțin jumătate din totalul partidelor, fiind evident notați în cele minim 17 meciuri. Sigur că în acest fel au rămas pe dinafară o serie de fotbaliști care au avut medii superioare celor pe care îi veți descoperi în continuarea comentariului, dar regula noastră este clară și nu ne putem abate de la ea.

Să mai precizăm că de-a lungul campionatului recent încheiat, cele 4 grupări la care ne referim au utilizat 123 de jucători, după cum urmează: 38-Poli, 36-UTA, 25-UMT și doar 24-Corvinul.

Cei 11 "aleși" sunt componenții a doar 3 cluburi, Poli neavând nici un reprezentant, ceea ce nu e deloc o surpriză, ținând cont de anul greu pe care l-au avut alb-violeții, încheiat cu rușinoasa retrogradare în Divizia C. Așadar, majoritari sunt hunedorenii (5), urmați de arădeni (4) și umeiști (2).

Și acum să trecem la prezentarea celor mai buni jucători ai vestului în sezonul '99-2000, oferindu-vă și numele celor clasați pe locurile 2 și 3...

PORTAR: 1. VASILE RAHOVEANU (CORVINUL) 6,13 născut la 7 iunie 1976, a adunat 27 de prezențe în campionat, toate ca titular; **2. Ion Almășan (UMT)** 5,92; **3. Attila Pap (UTA)** 5,77.

FUNDAȘ DREAPTA: 1. EMILIAN DIACONESCU (UTA) 6,07 – născut la 16 aprilie 1970, a colecționat 20 de prezențe, neînscriind nici un gol, văzând 5 cartonașe galbene și unul roșu; **2. Flavius Briciu (UMT)** 5,80; **3. Alin Rus (Corvinul)** 5,59.

FUNDAȘ CENTRAL: 1. DECEBAL GHEARĂ (CORVINUL) 6,21 – născut la 14 septembrie 1978, 33 de prezențe, 3 goluri marcate, 6 cartonașe galbene primite; **2. Sorin Botiș (UTA)** 6,10; **3. Vali Miculescu (Poli)** 5,95.

FUNDAȘ CENTRAL: 1. ADRIAN GĂMAN (UTA) 6,20 – născut la 28 aprilie 1978, 28 prezențe, nici un gol marcat, 3 "galbene" colecționate și un "roșu"; **2. Raul Marincău (Corvinul)** 6,19; **3. Mihai Kovacs (UMT)** 6,14.

FUNDAȘ STÂNGA: 1. CRISTIAN PANIN (UTA) 5,98 – născut la 9 iunie 1977, un gol marcat în 30 de jocuri, 7 cartonașe galbene primite; **2. Claudiu Mocioi (Corvinul)** 5,96; **3. Cristian Dancia (ex-Poli, în prezent FC Argeș)** 5,77.

MIJLOCAȘ DREAPTA: 1. MARCEL ȘANDOR (CORVINUL) 6,33 – născut la 10 februarie 1976, 10 goluri marcate în 33 de întâlniri, 6 cartonașe galbene primite; **2. Marius Cuibăncan (UTA)** 5,86; **3. Alin Crișanov (Poli)** 5,68.

MIJLOCAȘ CENTRAL: 1. FELIX DINCĂ (CORVINUL) 6,00 – născut la 26 mai 1972, două goluri înscrise, unul din penalty în 28 de jocuri, două cartonașe galbene încasate; **2. Zoltan Nincsovics (UMT)** 5,94; **3. Cătălin Almășan (UTA)** 5,92.

MIJLOCAȘ CENTRAL: 1. ALIN PALEACU (UMT) 6,20 – născut la 19 ianuarie 1975, 4 goluri marcate în 29 de jocuri, 7 cartonașe galbene primite; **2. Cristian Todea (UTA)** 5,67; **3. Leonard Naidin (Poli)** 5,59.

MIJLOCAȘ STÂNGA: 1. NELU MITRICĂ (CORVINUL) 6,35 – născut la 21 august 1970, 13 realizări în 31 de jocuri, 4 "galbene" văzute; **2. Florin Călin (UMT)** 6,09; **3. Marius Sasu (Poli)** 5,39.

VÂRF DREAPTA: 1. CLAUDIU DRĂGAN (ex-UTA, în prezent la Dinamo) 6,23 – născut la 18 martie 1979, 7 goluri marcate, în doar 17 jocuri, perioadă în care n-a încasat nici un galben, fiind cedat în iarnă la Dinamo; **2. Alexandru Kovacs (UMT)** 5,88; **3. Marcel Stârc (Corvinul)** 5,75.

VÂRF STÂNGA: 1. EMERIC VASCKO (UMT) 6,12 – născut la 20 martie 1972, golgeterul seriei a II-a a Diviziei B, cu 25 de goluri, două din penalty, evoluând în 33 de partide, sancționat cu două "galbene"; **2. Florin Micu (Poli)** 5,78; **3. Călin Mariș (UTA)** 5,62.

7 JUCĂTORI ȘI-AU PĂSTRAT LOCUL ÎN ECHIPĂ

După 19 etape, disputate în 1999, 7 dintre actualii aleși s-au aflat în fruntea topului. Este vorba de **Rahoveanu, Panin, Șandor, Paleacu, Mitrică, Vascko** și **Drăgan**, majoritatea dintre aceștia menținându-se pe poziție grație evoluțiilor din toamnă.

Emilian Diaconescu, Decebal Gheară, Adrian Găman și **Felix Dincă** au făcut un salt spectaculos, primul stabilind un adevărat record, fiind prezent pentru a 5-a oară consecutiv în echipa "Fotbal vest".

POLIȘTII ÎN DERIVĂ

Iată cum s-a prezentat echipa ideală după sezonul trecut: PAP (UTA) – G. RADU (UTA) – DIACONESCU (UTA), BOTIȘ (UTA), CHIRA (Vega Deva) – CODREA (Poli), ROTARIU (Poli), MITRICĂ (Corvinul), SASU (Poli) – DRĂGAN (UTA), MARIȘ (UTA).

Sigur că această formație a fost dominată de arădeni, care au disputat barajul pentru promovare cu Rocar, dar au fost prezenți și 3 poliști, nefiind și acum cazul repetării unei asemenea performanțe.

SANDU USUSAN

Gall PRINT
1900 Timișoara
Str. Paris nr. 2/a
cam. 404
Tel/Fax: 056-20.48.61; 20.12.67 20.13.66
Comercializează
o gamă largă de cupe, figurine, medalioane, cutii plachete și diplome din import, pentru diferite evenimente, la prețuri avantajoase.

Toate acestea le puteți achiziționa de la punctele noastre de lucru din magazinele:
Timișoara:
Magazinul BEGA:
Str. Bocșei nr. 3, Tel: 056/191.196
Complexul TERRA:
Str. Ialomiței nr. 64, Tel: 056/214.585 int. 223
Complexul DACIA:
Str. Zborului Tel: 092-575.021
Atelier:
str. Paris nr. 2A/404, tel. 056/20.48.61
Arad:
Mag. ZIRIDAVA:
Str. Revoluției nr. 35-37, Tel 057/25.36.25
Mag. ARADUL:
Str. Lucian Blaga nr. 24, Tel. 092-833.129

ARAL Romania SRL
ARAL
Totul super.
Lubrifianți sintetici și minerali pentru autovehicule și industrie.
Str. Traian nr.2, bl.F1, sc.3, et.3, ap.7
RO - 741221 București 3
Tel.: 01 327 55 72
Fax: 01 323 40 76

romstal UNIVERSUL INSTALAȚIILOR
Timișoara, str. S. Bărnuțiu nr. 71-73, tel/fax: 056-20.74.85
Mecdaf
VĂ OFERĂ DIN IMPORT
♦Instalații de încălzire și producție de apă caldă microcentrale de perete, cazane de fontă sau oțel, injectoare, arzătoare, vase de expansiune, boilere
♦Pompe de circulație, pentru hidrofor, submersibile, grupuri antiincendiu, pentru fântâni arteziene, de drenaj
♦Radiatoare din fontă, aluminiu, oțel
♦Sisteme de încălzire în pardoseală
♦Instalații de climatizare
♦Obiecte sanitare baterii, căzi baie cu hidromasaj, cabine duș, chiuvete inox, mobilier baie
♦Instalații de canalizare, țevi și conectori din polipropilenă, sifoane, conducte
♦Conducte și fitinguri din cupru, PEXAL, zincate
♦Robineți de trecere sferici, pt. radiator, pt. gaz, de golire
OFERTA LUNII MAI
TOATE CAZANELE VIESSMANN 15% REDUCERE!
Microcentrală VIESSMAN VITOPEND 100
(24 kW) – 18.945.850 lei
Instalație de climatizare monosplit ACSON rece – cald
1 unitate interioară + 1 unitate exterioară
9.000 BTU/h – 11.989.000 lei
12.000 BTU/h – 13.245.000 lei
18.000 BTU/h – 18.557.500 lei
Instalație de climatizare multisplit dual ACSON
2 unități interioare + 1 unitate exterioară
2 x 9.000 BTU/h – 21.859.600lei
Teavă PEXAL pentru sisteme avansate de încălzire:
ϕ 14-19.350 lei, ϕ 16-21.130 lei, ϕ 20-30.120 lei, ϕ 26-59.150 lei
Microcentrală pe gaz BRAVA PN (24 kW) – 9.990.000 lei
Baterie lavoar monobloc cu pastilă ceramică – 446.350 lei
10 % REDUCERE LA FITINGURI DIN FONTĂ ZINCATE
Cot FF ½" - 3.996 lei, Cot MF ½" - 4.725 lei, Mufa ½" – 4.275 lei, Niplu ½"- 2.275 lei, Racord teu ½" – 5.454 lei

CÂȘTIGĂTORUL "CHIBIȚULUI" A JUCAT ÎN TUR LA INTER ARAD

Rep.: **Este primul tău interviu, dar nu din calitatea de fotbalist, ci din aceea de câștigător al concursului organizat de ziarul nostru. Totuși, hai să trecem în revistă parcursul tău de jucător!**

I.M.: M-am născut în 1 iunie 1974. Am început ca junior în 1986 la Indagrara, cu domnul Jigmond. În 1989 am trecut la echipa mare, antrenor fiind Dinu Butaș. De atunci am jucat tot la Bujac, la Inter cum s-a numit la retrogradarea din campionat. În prezent sunt legitimat la Păuliș.

Rep.: **Bine că s-a retras Inter, altfel erai obligat să pa-**

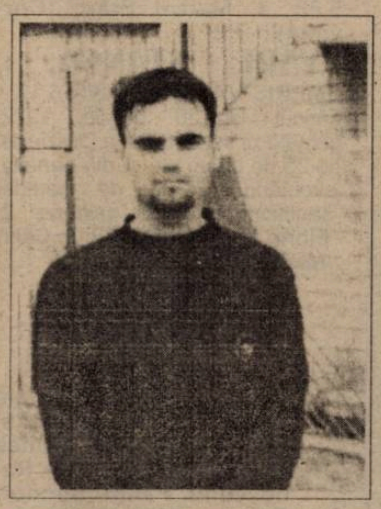

tigător pe etapă?

I.M.: În etapa a 11-a am câștigat 300.000.

Rep.: **Care au fost jocurile în care te-ai desprins?**

I.M.: M-am dus pe meciurile aranjate. În fiecare etapă au fost 4 sau 5 meciuri sigur aranjate. Atunci, la străini am prins aproape de fiecare dată toate rezultatele.

Rep.: **Dar alea nu erau aranjate!**

I.M.: Bineînțeles că nu! Numai pe Juventus nu am prins-o în ultima etapă, când a pierdut campionatul.

Rep.: **Pe teren ai participat la multe meciuri aranjate?**

I.M.: Da, da... Să revin însă. M-a fentat Telecom Timișoara când a dat meciul lui Telecom Arad. Credeam că o să-i bată sigur timișorenii.

Rep.: **Te așteptai ca din zona noastră atâtea echipe să reprezinte deziluzii ?**

I.M.: Am fost sigur că UTA nu va promova și că Universitatea n-are bani și sprijin. Nu mă așteptam să cadă CFR-ul, dar nu m-a surprins retrogradarea lui Poli. Era clar că va retrograda după atâtea convulsii câte au fost în conducere.

Rep.: **Când ai jucat fotbal ai avut vreodată primă 2.300.000, atâta cât a fost premiul câștigat?**

I.M.: Niciodată! Maxim 100

IOAN MUJ a mirosit blaturile în fiecare etapă

riezi pe echipa ta. Ai fi pus semnul "2" într-un meci pe teren propriu?

I.M.: Nu știu! Nu cred că aș fi mizat pe adversar fiindcă atâta timp cât am jucat pentru Inter, mi-am dorit victoria.

Rep.: **Cum te-ai apucat de concursul nostru?**

I.M.: Am citit întotdeauna Fotbal Vest. Un vecin m-a impulsionat, el câștigând premiul de etapă anul trecut. M-am apucat, dar după două etape am vrut să renunț. În prima etapă am făcut 10 puncte, iar în a doua numai 5. Nu m-a lăsat soția și a trebuit să continui...

Rep.: **Ai ieșit vreodată câș-**

de mărci la meciurile pe care n-aveam cum să le câștigăm.

Rep.: **Din vară vei mai participa la "Chibiț"?**

I.M.: Sigur că da! Poate vor mai participa și alți fotbaliști și va fi și mai interesant. Și acum a fost palpitant. Eu abia așteptam să văd ce-a făcut Marcel Popescu, următorul meu.

Rep.: **Ce-ar mai fi de zis?**

I.M.: De la 1 iulie sper că mă voi angaja la jandarmi, iar fotbal voi juca în timpul liber. Vreau să le mulțumesc antrenorilor pe care i-am avut, lui Dani Jigmond și Ionuț Popa în special.

STELIAN ROTARIU

Fanii alb-violeților totuși speră

"Ce se va întâmpla cu Poli?", au întrebat destui fani ai alb-violeților care ne-au telefonat în ultimul timp la redacție. Mâhnirea lor în fața retrogradării echipei în C a fost cel mai bine oglindită de apelul suporterilor lui Poli, adresat autorităților locale, și din care spicuim pasaje semnificative. Notabil este faptul că galeria Commando Viola s-a regenerat la greu, susținând echipa în meciurile cu UTA, Minerul Motru, când a și lansat acel protest anti FRF, prin cele șase deja celebre bannere, și mai ales la Râmnicu Vâlcea.

"Este inadmisibil faptul că Poli a ajuns în această situație deplorabilă. Am îndurat multe în regimul comunist, regim care și-a lăsat negativ amprenta asupra evoluției lui Poli. Acele vremuri au trecut dar acum suntem realmente umiliți chiar pe propriul teren de către te miri ce echipe".

"Trebuie să ținem cont că Poli, indiferent de divizie, C, B sau A, este și va rămâne echipa fanion a orașului și a Banatului, considerat leagănul fotbalului românesc, de unde s-au lansat generații de mari fotbaliști."

"În inimile noastre, Poli nu va mai putea fi înlocuită pe plan local de echipe gen UMT, Electrica, Știința Timișoara sau pe plan regional (Banat) ca UTA sau chiar Reșița..."

Commando Viola speră ca reprezentația lor din Zăvoiul vâlcean să fie pe viitor pentru o echipă puternică

"Nu ne mai rămâne decât să sperăm că va veni o zi în care vom cânta «Tot Banatu-i frumcea»!"

"Oricum, sperăm că mai rău de-așa nu se poate ajunge, și-acum este momentul să ne unim toți, să o readucem pe Poli acolo unde-i este locul, adică în prima divizie, și vă asigurăm că dacă echipa va evolua din nou în bine, stadionul va fi iar plin!"

"Îl rugăm pe domnul Zambon să nu părăsească echipa, tocmai acum, când trebuie să strângem rândurile și să o readucem pe Poli acolo unde-i este locul!"

PLICUL CU SURPRIZE

MARIAN GROZA - Timișoara. Fiți liniștit. Și în această vară ne vom continua tradiția de a prezenta retrospectiva campionatului precedent. Așa că la timpul potrivit veți afla și lotul de jucători folosit de Poli în cele 34 de etape ale Diviziei B 1999 - 2000, cu prezențe și goluri înscrise de fiecare jucător. Doar puțină răbdare vă solicităm!

GEORGE SIMION - București. La Fotbal vest nu se fac abonamente. Veți primi în curând și publicația noastră. Iată și anunțurile pe care le publicăm fără probleme: vând adezivi Equipos de Europa, album Romania - Fotbal 2000, reviste Onze Mondial. Schimb adezive Euro 2000. Cumpăr ecusoane, cartoline și programe de meciuri din cupele europene. Credem că e suficient, nu?

Solicitări la adresa: Aleea Rm. Vâlcea nr. 13, Bl. S 31, Sc. A, Ap. 41, Sector 3, București

COSMIN BREZINGER - Lugoj. **"Sunt cunoscător de echipe de cluburi și de echipe naționale și sunt de acord cu concursul solicitat de dl. Lucian Cosma. Cred că ar fi un concurs chiar mai reușit decât Info-Chibiț. Asta însă depinde doar de redacția dumneavoastră, una care face destule eforturi pentru îmbogățirea cunoștințelor fotbalistice ale cititorilor"**.

Ce am putea să vă răspundem? Așteptăm ca fenomenul să ia, cât de cât, amploare și vom mai vedea cum vom acționa.

KELEMEN DEZSI - Caransebeș. În ediția 1960 - 1961 a Cupei României, Știința Timișoara a fost învinsă, într-un meci contând pentru sferturile de finală, de Arieșul Turda cu 2-1, după prelungiri. În respectiva ediție a competiției, echipa din Turda avea să devină laureată, trecând mai apoi de UTA (3-0 în semifinale) și cu 2-1 în finală contra Rapidului.

LUCIAN GAVRA - Timișoara. Palmaresul dintre echipele Rapid și Dinamo este următorul (meciuri oficiale în Divizia A): 82 partide, 30 victorii pentru Rapid, 14 remize și 38 de succese ale lui Dinamo, golaverajul fiind 115 goluri rapidiste contra 139 în contul alb-roșilor din Ștefan cel Mare. În duelul Rapid - Steaua, bilanțul este următorul: 84 partide directe, 21 victorii Rapid, 27 remize, 36 victorii pentru Steaua, golaveraj 100 - 143.

KISS ZOLTAN - Arad. Controversele legate de istoria fotbalului românesc sunt departe de a fi elucidate. Pe de-o parte pentru că, spre deosebire de alte țări, presa de la noi are serioase omisiuni privind anumite meciuri sau competiții (personal am văzut situații, în perioada anilor '20, când în presa locală se anunțau diferite meciuri, cu ora și terenul unde vor avea loc, pentru ca în zilele următoare întâlnirii să nu apară nici un fel de amănunt legat măcar de scorul final al jocului, cu atât mai puțin alte date - formații, marcatori, arbitri, etc.). Poate că, pe parcursul anilor, se vor găsi pasionați ai fenomenului care vor "stoarce" toate izvoarele documentare pentru ca, odată și-odată, și istoria fotbalului românesc să intre în rândul celorlalte țări cu tradiție (și) în acest domeniu.

IVAN DE LA PANĂ

Aștept în continuare scrisorile dumneavoastră pe adresa: C.P. 490, O.P. 3, 1900 Timișoara.

VERAMIR INTERNATIONAL S.R.L. Timișoara

VERAMIR International LTD

Str. Piatra Craiului nr. 2, tel/fax 200.340, 093-202.709
Str. Bocșa nr. 4, tel./fax 194.523, 201.500, 092-669.079

NOU! FRANȚA - 25.07, 15.08 -7 NOPȚI / 8 ZILE. Preț 485 $
ANGLIA – SEPTEMBRIE -7 NOPȚI / 8 ZILE

CROAȚIA și SLOVENIA - sejur la mare - 7 zile / 30 iunie, 15 iulie, 30 iulie, 15 august, 27 august, 7 septembrie

TURCIA - litoral: Marmaris, Antalia, Kusadasi / avion / autocar

ITALIA - Roma, Napoli, Florența, Venezia - 14 zile / 12 nopți, hotel ☆☆☆, demipensiune, ghid. PREȚ: 975 $ / 15 iulie, 20 august

ITALIA - Florența - 7 zile / 6 nopți, hotel ☆☆☆, avion - 15 iulie, 19 august

ITALIA - San Remo - litoral - autocar, 10 zile - 1 iulie. PREȚ: 875$

GRECIA - THASOS - sejur pe litoralul grecesc.
PREȚ: 256$, 325 $, 475 $ - 29.06, 10.07, 20.07, 02.08, 15.08, 25.08.2000, 10 zile + demipensiune, vile și hotel ☆☆ și ☆☆☆.

SPANIA - Costa Brava - 10 zile. PREȚ: 475$ + 1.950.000 lei

SPANIA - Palma de Majorca - 10 zile. PREȚ: 975$ / avion

SPANIA - Arta și cultura - 7 nopți / 8 zile - hotel ☆☆☆ + demipensiune, plecări: 15 iulie, 15 august. PREȚ: 875$ / avion / autocar, ghid

VIZELE SE OBȚIN DE AGENȚIE!

LITORALUL ROMANESC: NEPTUN, OLIMP, EFORIE NORD, MAMAIA, COSTINESTI - tabere de studenti si elevi

BILETE DE AVION cu plecari din Timisoara, Budapesta, Bucuresti - cu orice companie aeriana, la cele mai mici preturi - **Bilete transport -Touring** in toata Europa, Asigurari medicale, Carti verzi . Rezervari hotel in tara, strainatate. Intermedieri vize. Legalizari acte-ministere

RADIO DEVA 89.3 FM

1900 Timisoara O.P.-1 P.O. BOX 305, URL: www.carteagalbena.ro
SEDONA
Tel./Fax: 056/214805, 214845, 282019 E-mail: staff@sedona.ro

CARTEA GALBENĂ
ediția 2000/2001
Cel mai bun anuar comercial al județului Timiș
vă mai așteaptă câteva zile
Pentru înscrieri gratuite sau cu taxă vă stau la dispoziție telefoanele **214845** sau **214805**, zilnic între orele 10-17.
CARTEA GALBENA · ROMANIAN PROFESSIONAL DIRECTORY · ROMANIAN NATIONAL DIRECTORY · GHIDURILE ROMÂNIEI

COLIBRI TRAVEL AGENCY

TURCIA - KUSADASI (Vilele lui Hasan):
❖ Transport autocar, cazare, program turistic - 18 iunie, 27 iunie. Preț: 245 USD
❖ Individual, cazare 10 zile / 9 nopți: iunie-septembrie. Preț: 58-98 USD / persoană

BILETE PENTRU MAMAIA!!! Hoteluri: Majestic, Perla, Select!!
3 argumente că veți face o bună alegere peptru vacanța dvs.:
● Hotelurile au o localizare bună, în Mamaia, pe malul mării, 50 m de plajă;
● Recondiționate, vă oferă confortul necesar unui concediu fără stres;
● Garanție: plaja din Mamaia și Spring Time Holding - acționarul majoritar al SC Perla-Majestic

ÎN ATENȚIA SINDICATELOR: PLATA ÎN RATE!!!

Informații și înscrieri:
- Timișoara,Bd. C.D. Loga nr. 2, Tel: 056-201.200, 056-198.604, 094-780.823 - Lugoj, tel: 056-355.037

AS POLITEHNICA – ŞTIINŢA TIMIŞOARA

Trei nivele promovate în doi ani!

Înfiinţată în vara lui '98 la sugestia profesorului Ovidiu Olariu, gruparea studenţească a stabilit un record de invidiat la rândul cluburilor timişorene, izbutind în 24 de luni să acceadă în eşalonul trei, după ce la finele turului în Campionatul municipal a ocupat locul întâi, în seria a II-a, iar mai apoi a fuzionat cu divizionara D Auto, în iarna lui '99. Pe lângă protagoniştii de pe gazon (vezi tabel), un aport substanţial la îndeplinirea obiectivului în urma unui sezon plin în liga a patra au avut tehnicienii Ilie Rotariu, antrenor-jucător, şi Şerban Bagiu, antrenor cu pregătirea portarilor, primul sosind pe banca suferinţelor în runda a 8-a, după demisul Petre Spăriosu (et.1-6), respectiv interimarul Ovidiu Olariu (et.7), alături de Ion Blaj, maseur. Triumful final n-ar fi fost posibil fără sprijinul conducerii executive, care îi cuprinde pe Ioan Cartiş, preşedinte onorific, Tadeus Schein, preşedinte, Cornel Jiva, vicepreşedinte, şi Zaharia Gheorghiescu, organizator de competiţii.

LAUREAŢII	POST	GOLURI
IONUŢ	P	-
NOVACOVICI	P	-
BAGIU	P	-
BIRO	F	5
TĂTARU	F	1
TRANDU	F	10
ROTH	F	-
ZBÂRCOT	F	-
C.GOŞA	F	3
NOVAC	F	-
MIHĂILĂ	F	-
BENGA	F	-
OLARI	M	2
TEGLAŞ	M	12
ROTARIU	M	6
CORNESCU	M	3
GH.GOŞA	M	7
DOGARU	M	1
FIAT	M	1
GHEJU	A	25
BOTA	A	6
MLADIN	A	2

Notă: Pe parcursul sezonului au mai îmbrăcat tricoul studenţilor Mureşan (p), Ionescu (p), Stoica (f), Nistor (f), Lajos (f), Munteanu (m), Tudoraşcu (a), Tonea (a).

VOCEA ANTRENORULUI-JUCĂTOR

Ilie Rotariu, la a 3-a performanţă

"Am promovat spre disperarea cârcotaşilor"

■ **Data naşterii: 27 septembrie 1962, Prigor (Caraş).**
■ **Succesele carierei: promovări din "D" în "C", cu Electrica Timişoara (1996), Obilici Sânmartinu Sârbesc (1998), AS Politehnica – Ştiinţa Timişoara (2000).**

Rep: **Ilie, ce înseamnă pentru tine a treia promovare în decurs de cinci ani?**

I.R.: O imensă bucurie, dar şi o experienţă în plus. A fost cea mai palpitantă promovare a carierei, în special datorită lotului mai modest valoric al Ştiinţei în comparaţie cu Electrica şi Obilici. Ţin să menţionez că am avut o colaborare perfectă cu conducerea clubului.

Rep: **Pe când o performanţă superioară, adică o promovare din "C" în "B"?**

I.R.: Sper să fie cât mai curând. Deocamdată nu s-a fixat obiectivul pentru sezonul viitor. Dacă se va dori promovarea, lotul trebuie îmbunătăţit neapărat cu doi-trei jucători de certă valoare, care să dea culoare acestei echipe tinere şi neexperimentate.

Rep: **Ai preluat formaţia la două puncte de locul întâi. Atunci credeai în promovare?**

I.R.: La început n-am prea fost încrezător că pot îndeplini obiectivul cu lotul avut la dispoziţie, unul oarecum inferior faţă de cel al grupărilor Jimbolia, Tabac, Vulturii sau Conprest. Din mers, am reuşit să alcătuiesc o garnitură de start diferită de cea folosită până la venirea mea, care până în final a dat roadele scontate.

Rep: **Cele cinci puncte pierdute în etapele 21 şi 22 v-au cam dat peste cap, nu?**

I.R.: Şocul care s-a răsfrânt asupra jucătorilor la momentul respectiv a fost depăşit destul de greu. După o mobilizare exemplară, echipa a prins vârful de formă exact când am avut nevoie, pe finalul campionatului, mai ales că formaţia Conprest a stat în coasta noastră.

Rep: **Care au fost cele mai grele meciuri, respectiv partidele cu şansă şi ghinion?**

I.R.: Cele mai dificile întâlniri le-am avut acasă, în toamnă cu Conprest şi în primăvară cu Tabac. Şansă şi ghinion am avut în dubla confruntare cu Conprest. Pe teren propriu am învins în penultimul minut de joc, datorită unui autogol, iar în deplasare am pierdut după ce am avut ocazia unui 2-0, însă Gheju a ratat dintr-o poaziţie extrem de favorabilă.

Rep: **În finalul acestui scurt dialog, crezi că ar mai fi ceva de adăugat?**

I.R.: Merită mulţumiri toţi cei care au pus umărul la îndeplinirea obiectivului, cu toate că n-au fost prea mulţi. Deşi au fost destui cârcotaşi, am reuşit promovarea spre disperarea lor.

Superlativele, în opinia tehnicianului

"Orlando Trandu şi Petre Tătaru, fotbalişti cu experienţă, au avut un rol important în obţinerea promovării, mai ales că au dat un randament bun meci de meci", spunea Ilie Rotariu, care în curând îşi va trece în cont încă un salt de un nivel, adică paşul din anul I în II la Facultatea de Mecanică din postura de student. În viziunea antrenorului, topul celor mai buni jucători de-a lungul campionatului este următorul: **1.** SORIN GHEJU: **"S-a dovedit a fi un bun realizator, cu reale calităţi de atacant. Are o tehnică foarte bună, şi deşi ratează mult are simţul golului. Cele mai bune meciuri le-a făcut acasă cu Jimbolia şi Calor". 2.** GHEORGHE GOŞA: **"E un jucător de mare perspectivă, cu toate că e încă junior, în care îmi pun mari speranţe pentru viitor. E un fotbalist polivalent, care loveşte mingea cu ambele picioare. Pe parcursul campionatului l-am folosit pe banda stângă, fundaş sau mijlocaş, iar în unele partide chiar vârf doi, cu o evoluţie apreciabilă pe orice post". 3.** SORIN IONUŢ: **"Datorită experienţei a avut un randament constant, care a dat multă siguranţă echipei".**

Urmează bonusul...

În scurt timp, diriguitorii teamului studenţesc vor achita jucătorilor prima suplimentară de promovare, un titular urmând să mai primească în funcţie de randament între 2,5 şi 3 milioane de lei. Cu excepţia câtorva partide mai dificile, prima normală în timpul campionatului s-a ridicat la 200.000 acasă, respectiv 300.000 în deplasare, din care s-a reţinut un procent de 30 la sută pentru îndeplinirea obiectivului.

GRUPAJ REALIZAT DE ALIN RADOVAN

MINERUL MOLDOVA NOUĂ

Vor rezista minerii-n "C"?

Blănariu (30 ani) - Miu (30) - Deianovici (34), Marchiş (28), Varga (36) - Decuseară (32), Vior (28), Cepoi (31), Tismănariu (36) - Asandului (31), Marian (35) e formula standard care a reuşit performanţa de a se clasa pe primul loc în D- Caraş, după ce numai puţin de cinci formaţii au râvnit la această poziţie. Cotată din start cu cea mai mică şansă la acapararea fotoliului de lider, trupa minerească nu a crezut în posibilitatea îndeplinirii obiectivului decât atunci când sponsorii echipei din Bocşa, şi mai apoi ai celor din Oţelu Roşu, au fost măcinaţi de probleme financiare. Într-o luptă dusă nu numai pe teren, dar şi în culise, echipierii din Moldova Nouă s-au impus nu doar datorită unor prestaţii de excepţie în partidele cheie, ci şi datorită unor jocuri ale rezultatelor. Pe lângă principalul Anghel Frâncuş, la promovare au contribuit secunzii Costică Gogonea şi Moise Străinescu, alături de ceilalţi jucători: Tentu, Pera, Iancovici, Stroia, Goanţă, Negoiţă, Jurj şi Luca.

ANGHEL FRÂNCU (antrenor principal)

Rep.: **De când şi-a dorit Minerul Moldova Nouă promovarea?**

A.F.: Din retur, în momentul în care au fost aduşi Titi Varga, Emil Marian şi Vasile Marchiş. Atunci, conducătorii clubului au stabilit ca obiectiv locul întâi.

Rep.: **Cu aceste transferuri, cărora li s-au alăturat ulterior Cepoi şi Tismănariu, aţi cam speriat contracandidatele la accederea în "C"...**

A.F.: Într-adevăr. Deşi lotul este în vârstă, are valoare fiindcă mulţi jucători au activat în primele două eşaloane ale ţării.

Rep.: **Cine a investit în aceşti fotbalişti?**

A.F.: Sindicatul de la Minerul Moldova Nouă, care ne-a ajutat enorm de mult, şi Dan Grecu, preşedintele asociaţiei sportive.

Rep.: **Cine e domnul Lupu, care se spune că şi-a făcut campanie electorală pentru postul de primar pe seama echipei de fotbal?**

A.F.: E chiar liderul de sindicat. Împreună cu Dan Grecu a dirijat de la început ascensiunea formaţiei, alături de alţi oameni de bine din Moldova Nouă.

Rep.: **Nu e ridicată media de vârstă a echipei?**

A.F.: Este. Pentru sezonul viitor vrem să aducem patru-cinci jucători tineri, dar în acelaşi timp şi valoroşi.

Rep.: **Acum doi ani aţi pierdut promovarea la penalty-uri cu Bere Craiova, în barajul de la Severin. Ghinionul de atunci s-a întors în favoarea echipei dumneavoastră acum?**

A.F.: Nu neapărat. Vreau să spun că am avut în CFR Caransebeş un adversar puternic, dar sunt convins că n-a jucat campionatul numai pe căi corecte. Dacă a jucat tot timpul corect, nu s-ar fi ajuns la un final dramatic, iar campioana s-ar fi decis mai demult.

Rep.: **Toate pretendentele la promovare au luat loc în fotoliul de lider. Minerul a ajuns pe locul întâi după ce s-a perindat Muncitorul Reşiţa, Metalul Bocşa, Metalul Oţelu Roşu şi CFR Caransebeş. Aţi folosit metode corecte pentru a ajunge în frunte?**

A.F.: Cel puţin aşa ştiu.

Rep.: **Se zvoneşte că Minerul a dat o sumă mare de bani, circa 18 milioane de lei, arbitrilor într-un meci crucial pentru promovare...**

A.F.: Astea-s poveştile lui Alexandru Silvăşan, preşedintele de la CFR Caransebeş, şi a unor oameni care ne-au dorit răul. Consider că am avut o echipă valoroasă, şi am câştigat pe deplin meritat locul întâi.

"Am câştigat pe merit locul întâi"

Rep.: **Caromet a retrogradat imediat după promovare. Ce măsuri va lua Minerul să nu retrogradeze?**

A.F.: Vom aduce jucători valoroşi. Cu un lot întărit, nu vom fi în prima jumătate a clasamentului, ci în primele trei. Şi pe deasupra, în următorul an vom ataca promovarea în Divizia B. Aşa va fi în mod sigur, dacă primar va fi ales Matei Lupu

Rep.: **"Bani din embargo" se mai fac la Moldova Nouă?**

A.F.: Nu se mai fac de cinci-şase ani.

Rep.: **De atunci Minerul tot în "D" a stat...**

A.F.: Nu ăsta e motivul. Acum doi ani, cu oameni sufletişti pe lângă echipă, era cât pe ce să promovăm.

Rep.: **Atunci mulţi fotbalişti au fost acuzaţi că au vândut barajul...**

A.F.: Sunt doar vorbe. Ca să se afle unii sau alţii în treabă.

Rep.: **Va dispare vrajba dintre Minerul şi Dunărea Moldova Nouă?**

A.F.: Nu cred. Cei de la Dunăre ne doresc răul. Le pare rău că am promovat...

Rep.: **Primarul care va fi ales va putea concilia aceste ambiţii... prosteşti?**

A.F.: Ne-am bucura dacă s-ar întâmpla acest lucru. Din partea noastră există bunăvoinţă.

A CONSEMNAT PETRU FUCHS

ANALOG
tv
O televiziune pentru TIMIŞOARA

Konica
Laborator foto
CELE MAI MICI PREŢURI
Timişoara,
str. Lucian Blaga nr. 2
MAGAZIN DOMINO

Center 2000
CASE DE MARCAT FISCALE
Omologate de M.F. Conform OG 28/1999
OMRON
4000 produse, 20 departamente
interfaţă RS 232,
cititor de cod de bare,
sertar
Preţ: 317 USD*
* fără TVA
DataBit
Timişoara, B-dul Eroilor nr. 28
Tel./Fax.: 056-201473; 056-201461
Arad: B-dul Revoluţiei nr. 26-32
Tel./Fax.: 057-283588; 092-299478
Reşiţa: Str. Făgăraşului nr. 20, Sc. E, Ap. 1
Tel.: 092-299476

adige
Gresie Faianţă Granit Marmură
COMERCIALE IMPEX
Timişoara Calea Aradului nr 14A Tel. 056-220.260
ADIGE COMERCIALE IMPEX SRL
Comercializează:
■ MATERIALE CONSTRUCŢII
■ GRESIE ■ GRANIT
■ FAIANŢĂ ■ MARMURĂ
Toate import ITALIA

radio analog
pentru că vrei altceva
99.0 fm

ITALIA

Ghinionul lui Buffon

Naţionala Italiei a pierdut ultimul examen înaintea startului turneului final al Campionatului European, sâmbătă, 3 iunie, fiind învinsă cu 1-0, la Oslo, de Norvegia. A marcat **Carew,** în minutul 53, fază la care portarul titular **Gianluigi Buffon** (22 de ani, împliniţi la 28 ianuarie) s-a accidentat destul de grav, la un deget al mâinii stângi, fiind nevoie de o lună de repaus pentru a putea reveni pe gazon. În aceste condiţii, a fost cooptat în lotul de 22 goalkeeper-ul lui A.C. Milan, **Cristian Abbiati.** Să mai precizăm că antrenorul **Zoff** a renunţat până la urmă la fundaşul lui Lazio, **Giuseppe Pancaro** preferându-l pe **Mark Iuliano,** de la Juventus. De remarcat că Italia a încheiat al 5-lea joc consecutiv în deplasare fără a marca vreun gol (0-0 cu Croaţia, Elveţia şi Belarus, 0-2 cu Spania şi acum 0-1 cu Norvegia), ultima reuşită externă datând la 27 martie '99, 2-1 la Copenhaga, cu Danemarca.

MERCATO

* Noul antrenor al Fiorentinei este turcul **Fatih Terin,** care s-a despărţit de Galatasaray Istanbul după 4 ani, în ultimul sezon câştigând campionatul, Cupa Turciei şi Cupa UEFA. Acesta a semnat un contract pe un an, cu opţiune pentru încă unul, cu un salariu de două miliarde de lire. El va sosi la Florenţa însoţit şi de secundul său, **Mufit.**

* A.C. Parma l-a achiziţionat pe golgeterul lui Cagliari, camerunezul **Patrick Mboma** (30 de ani, la 15 noiembrie), care în Serie A a înscris până acum 15 goluri în 40 de partide.

* Juventus l-a transferat pe fundaşul de 23 de ani **Marco Zanchi,** de la Udinese, în schimbul sumei de 8 miliarde de lire, a cedării definitive a portarului **De Sanctis** şi împrumutului lui **Zamboni.** Juve şi-a asigurat şi serviciile tânărului **Pericard,** de la Saint Etienne, cedându-l în schimb pe nigerianul **Sunday Oliseh** (doar 8 prezenţe, două ca titular, în sezonul trecut) la Borusia Dortmund.

* **Gigi Simoni** va fi noul tehnician al lui A.C. Torino.

* Fundaşul lui Fiorentina, **Pasquale Padalino,** din vara lui '95 la acest club, ar putea evolua în viitorul sezon la Arsenal Londra sau la Olympiakos Pireu.

* Croatul **Vugrinec,** de la gruparea turcă Trabzonspor a semnat un contract pe 3 ani cu Lecce.

* **Christian Panucci,** ex - internaţionalul lui Inter Milano, se va despărţi de trupa lui **Moratti,** cu destinaţia Arsenal, A.C. Milan (ar fi o revenire) sau A.S. Roma.

* Se zvoneşte că **Roberto Baggio** ar putea îmbrăca tricoul lui Lazio, în timp ce suma de transfer al lui **Stefano Fiore,** de la Udinese, internaţional curtat de mai multe cluburi, se ridică la 50 de miliarde de lire.

* **Walter Novellino** se va despărţi de Napoli, formaţia de la poalele Vezuviului urmând a fi cârmuită probabil de cehul **Zdenek Zeman.**

SERIA A VA ÎNCEPE DOAR LA 1 OCTOMBRIE!

Datorită faptului că în perioada 15-30 septembrie se vor desfăşura Jocurile Olimpice, la Sydney urmând să evolueze şi selecţionata de fotbal a Italiei, calificată în turneul final, ediţia 2000 – 2001 a primei divizii din peninsulă va demara doar la 1 octombrie! În septembrie se vor disputa jocuri din Coppa Italia, fiind prevăzut totodată startul în Serie B (probabil la 10 septembrie).

SERIE B

CALVARUL SUPORTERILOR LUI NAPOLI A LUAT SFÂRŞIT

După doi ani petrecuţi în liga a II-a, Napoli a obţinut promovarea în Serie A. Cum Vicenza a izbutit această performanţă cu o săptămână în urmă, au mai rămas 3 formaţii în luptă pentru ultimele două locuri, care asigură revenirea în eşalonul de elită, Atalanta, Brescia şi Sampdoria.

În partea inferioară a ierarhiei, Savoia şi Fermana sunt demult retrogradate, Alzano, Pistoiese şi Cesena luptându-se pentru evitarea locurilor 17 şi 18.

Penultima rundă a oferit 4 succese externe. **PISTOIESE – NAPOLI 0-1:** Schwoch (25). Acelaşi scor s-a înregistrat şi în unica dispută de până acum la Pistoia, la 22 februarie 1981, golul reuşindu-l atunci Damiani.

SAVOIA – ATALANTA 1-2: Ghirardello (90-penalty) – Caccia (44), Doni (84). **SALERNITANA – TERNANA 0-2:** Artico (24, 28). Succes al oaspeţilor la Salerno după 19 ani!. **FERMANA – SAMPDORIA 1-2:** Di Fabio (7) – Dionigi (58), Doriva (89).

Iată şi celelalte rezultate. **ALZANO – PESCARA 4-2:** Ferrari (6), Florijancici (21), Barone (68), Grossi (84) – Zanini (8), Tacconelli (90-penalty). Victorie a gazdelor după 9 etape. **CHIEVO – TREVISO 2-1:** Franceschini (5), Corini (24) – Toni (90). **GENOA – RAVENNA 3-2:** Moscardi (59), Francioso (62), Manfredini (73) – Grabbi (38), Dell'Anno (52). Cu 23 de reuşite, Francioso conduce în clasamentul golgeterilor seriei. **MONZA – VICENZA 2-1:** Mazzeo (10), Lantignotti (43) – Luiso (65). **BRESCIA – EMPOLI 1-0:** Hubner (59). **CESENA – COSENZA 3-3:** Campolonghi (65, 73), Taldo (69) – Malusci (47), Pisano (58), De Francesco (72). Calabrezii, fără 7 titulari, au opus o rezistenţă deosebită, conducând cu 2-0, având şi o bară. Meciul a fost întrerupt vreo 15 minute, suporterii gazdelor invadând terenul de joc.

SANDU USUSAN

Serie B

1. (..)	VICENZA	37	19	7	11	66-43	64	+10
2. (..)	NAPOLI	37	17	12	8	54-41	63	+9
3. (..)	ATALANTA	37	17	11	9	50-33	62	+8
4. (..)	BRESCIA	37	16	14	7	52-36	62	+5
5. (..)	SAMPDORIA	37	16	11	10	42-38	59	+5
6. (+1)	GENOA	37	15	9	13	48-41	54	-3
7. (-1)	SALERNITANA	37	14	10	13	54-54	52	-5
8. (..)	TREVISO	37	12	12	13	49-47	48	-6
9. (..)	RAVENNA	37	11	15	11	39-37	48	-6
10. (..)	EMPOLI	37	12	12	13	38-50	48	-6
11. (+2)	CHIEVO	37	11	14	12	46-49	47	-10
12. (..)	COSENZA	37	11	14	12	34-39	47	-7
13. (-2)	PESCARA	37	10	16	11	59-52	46	-8
14. (+1)	MONZA	37	9	19	9	42-43	46	-11
15. (+1)	TERNANA	37	10	16	11	43-46	46	-8
16. (-2)	CESENA	37	8	20	9	46-43	44	-13
17. (..)	PISTOIESE*	37	12	10	15	37-42	42	-15
18. (..)	ALZANO	37	10	12	15	37-48	42	-15
19. (..)	SAVOIA	37	6	11	20	34-59	29	-28
20. (..)	FERMANA	37	6	11	20	35-64	29	-28

*) Echipă penalizată cu 4 puncte

Etapa viitoare, ultima duminică, 11 iunie, ora 18.30: Atalanta – Cesena; Cosenza – Brescia; Empoli – Chievo; Napoli – Genoa; Pescara – Monza; Ravenna – Pistoiese; Sampdoria – Alzano; Ternana – Fermana; Treviso – Salernitana; Vicenza – Savoia.

UNGARIA

Şapte jucători de la Dunaferr în echipa campionatului!

Campioana sezonului 1999-2000, Dunaferr, are 7 jucători în "11"-le ideal al campionatului, care arată astfel: **Raboczki** (Dunaferr) – **Molnar** (Dunaferr), **Szalamon** (Dunaferr), **Juhar** (Vasas), **Szalma** (Tatabanya) – **Zavadszky** (Dunaferr), **Jäkl** (Dunaferr), **Illes** (MTK), **Toth** (Ujpest) – **Orosz** (Dunaferr), **Tököli** (Dunaferr). ■ **Egervari Sandor**, tehnicianul campioanei, a fost numit şi antrenorul sezonului, urmat în acest clasament de **Csank Janos** (Videoton) şi **Komjati Andras** (Vasas). ■ **Sandor Puhl** a fost desemnat pentru a 6-a oară cel mai bun arbitru, trofeul fair-play revenindu-i tot lui Dunaferr. ■ Naţionala Ungariei a disputat două amicale. Miercurea trecută, la Győr, în faţa a 6.000 de spectatori, a fost 2-2 cu Arabia Saudită, golurile fiind marcate de **Horvath F. (18, 79) – Mesal (89), El Drsober (90).**

Sâmbătă, 3 iunie, în formula **Kiraly – Sebök – Feher, Hrutka, Oroganer – Lendvai, Halmai, Illes, Pető (Hamar) – Feher M., Horvath**, maghiarii au întrecut cu 2-1 Israelul, pe stadionul Vasas golurile gazdelor fiind realizate de **Illes (46), Horvath F. (51).**

Vineri, 2 iunie, tehnicianul lui Kispest, **Reszeli Sos Istvan** a demisionat, în faţa noului grup de investitori ai acestui club. Aşadar, degringolada la budapestani continuă...

ŞTEFAN MARTON

Bobby Robson, mângâiat la coarda sensibilă

Estul Angliei este din nou reprezentat în Premier League, începând de lunea trecută, când **Ipswich Town** a revenit după 5 ani în elită, graţie unui 4-2 cu Barnsley F.C. în finala play-off a barajului de promovare, disputată pe Wembley. Performanţa este minunată nu numai pentru fanii albaştrilor de la arena Portman Road, ci şi pentru un anumit antrenor din prima ligă. Căci, ca şi Sir Alf Ramsey, care, în perioada cât a antrenat Ipswich, între 1955 şi '63, a condus clubul la unicul titlu naţional din scurta sa istorie de 64 de ani, în anul 1962, şi Bobby Robson, actualmente la Newcastle, a fost numit la cârma reprezentativei Angliei direct de la timona grupării din comitatul Suffolk, unde a activat între 1969 şi '82.

Ipswich Town, în întreaga sa istorie o "jucărie" a familiei Cobbold, va evolua în al 25-lea sezon în elită, după perioadele 1961 - '64, 1968 - '86 şi 1992 - '95. Cel mai grozav este că la prima prezenţă în liga întâi, clubul şi punea mâna pe titlu! Excelenta perioadă Ramsey a fost reeditată de era Robson. În 1978, albaştrii câştigau singura Cupă a Angliei din panoplia lor, după un 1-0 cu Arsenal, în care Paul Mariner şi John Wark au adunat 3 transversale ochite iar Roger Osborne a leşinat după marcarea golului din minutul 76. Şi am amintit deja două nume de legendă: Mariner şi Wark. Lor alăturându-li-se Mick Mills, şi mai ales duo-ul olandez Arnold Muhren - Frans Thijssen, Ipswich-ul lui Robbson reuşea peste alţi 3 ani al treilea mare triumf, câştigarea Cupei UEFA, după 3-0 şi 2-4 în finala cu AZ 67 Alkmaar. Tot în 81, cât şi în ediţia următoare, Ipswich devenea şi vicecampioană a Angliei. De-atunci încolo însă, negură...

Antrenorul BURLEY a promovat cu IPSWICH

Ipswich Town - Barnsley FC 4-2

Mowbray, Naylor, Stewart şi Reuser au marcat pentru nou-promovaţi

IT: R. Wright - M. Thetis (olandez), T. Mowbray, M. Venus - F. Wilnis (olandez), R. Naylor, M. Holland, M. Reuser (olandez), J. Clapham - D. Johnson (scoţian), M. Stewart.

Notabil este că în precedenţii 3 ani, încheind campionatul pe locurile 4, 5 şi 3 în liga a doua, Ipswich se poticnise în semifinalele barajului de promovare, în faţa lui Sheffield Utd., Charlton respectiv Bolton. Şi mai remarcabil, după un 0-1 la Bolton şi 4-3 acasă, după prelungiri, istoria lui '99 s-a repetat şi în semifinalele barajului din acest an, şi tot cu Bolton, şi tot într-un duel al locurilor 3 şi 6 la final: 2-2 la Bolton şi 5-3 după prelungiri, în retur. Dar pentru Ipswich...

În ultimii ani, ex-internaţionalul scoţian de la cârma echipei, George Burley, care juca în finala Cupei Angliei din '78, a încercat să reînnoade aura acelor zile, în condiţiile unui buget relativ auster. N-a avut de ales şi, în ultimele două sezoane, i-a cedat pe Mauricio Tarrico, la Tottenham, Bobby Petta, la Celtic, Danny Sonner, la Sheffield Wed, şi mai ales Kieron Dyer, pentru peste 6 milioane lire, la Newcastle. Dar şi aşa trupa lui Burley a rămas una tânără, adunată în jurul figurii emblematice Tony Mowbray, un călău de fundaş central care debuta în 1982 la New Castle dar care a şi deschis scorul în finala de deunăzi, cu Barnsley. Va afişa Ipswich flerul şi tehnicitatea din era Robson? Va fi altceva decât o victimă sigură, în condiţiile în care tinerii internaţionali Ricard Wright (portar) şi James Scowcroft, plus vârful scoţian de culoare David Johnson, sunt la rândul lor vânaţi de alte cluburi, primul, chiar de Chelsea? Iată temerile totuşi micuţei Ipswich Town...

TRANSFER MARKET

Arsenal cochetează cu **Robert Pires** (O.M.). **Aston Villa** l-a pus pe lista de transferări pe **Paul Merson**, cotat la 2,5 milioane lire, ochindu-i în schimb pe **Nick Butt** şi **Andy Cole**. Achiziţionându-l de la Monaco pe 15 milioane dolari pe **Fabien Barthez, Man. Utd.** şi-a rezolvat problema portarului, putând asculta oferta lui Roma, pentru Bosnich: bani plus Totti. Conform lui "The People", "Diavolii" îl curtează pentru a doua oară la rând pe **Kluivert** şi ar achita 15 milioane lire catalanilor. **Karembeu** e omul lui **Middlesbrough**, pe 4 ani, contra a 2 milioane lire plătite madrilenilor, iar veteranul scoţian **McAllister** a trecut de la Coventry la **Liverpool** în baza legii Bosman. "The Times" scrie pe larg de intenţia lui **Leeds Utd** de a-l cumpăra pe 20 milioane lire pe golgeterul ligii, **Kevin Phillips**, care acum două luni semnase prelungirea cu 5 ani a contractului cu Sunderland AFC, unde, în '97, ajungea pe doar 325.000 lire de la Watford.

AL 4-LEA SUCCES PENTRU SQUADRA AZZURRA

A 15-a ediţie a turneului final al Campionatului European de tineret s-a încheiat duminică seara cu succesul naţionalei Italiei, care s-a impus pentru a 4-a oară în această competiţie, întrecând selecţionata Cehiei.

Iată însă cum au ajuns cele două echipe în finală.

GFRUPA A. Rezultate: Spania – Cehia 1-1; Croaţia – Olanda 1-2; Spania – Croaţia 0-0; Cehia – Olanda 3-1; Olanda – Spania 0-1; Cehia – Croaţia 4-3.

GRUPA B. Rezultate: Italia – Anglia 2-0; Slovacia – Turcia 2-1; Italia – Slovacia 1-1; Anglia – Turcia 6-0; Italia – Turcia 3-1; Anglia – Slovacia 0-2.

Pentru locurile 3-4 s-au întâlnit Spania şi Slovacia, scor 1-0.

În ultimul act al competiţiei, squadra azzurra, antrenată de **Marco Tardelli**, a dispus cu 2-1 de Cehia, graţie golurilor lui **Pirlo (41-penalty, 80) – Dosek (50).** Formaţia învingătoare: **Abbiati** (Milan) – **Grandoni** (Torino), **Zanchi** (Udinese), **Cirillo** (Reggina) – **Gattuso** (Milan), **Baronio** (Reggina), **C. Zanetti** (Roma), **Coco** (Torino) – **Pirlo** (Reggina), **Comandini** (Vicenza), **Spinesi** (Bari).

Au mai evoluat: **Firmani** (Vicenza), **Ventola** (Bologna), **Vannucchi** (Salernitana).

Italia, **Cehia**, **Spania** şi **Slovacia** s-au calificat pentru turneul final al Jocurilor Olimpice din Australia, stabilindu-se la finele săptămânii trecute şi cele 4 grupe.

A: SUA, **Cehia**, **Camerun**, **Kuweit**; **B**: **Italia**, **Australia**, **Nigeria**, **Honduras**; **C**: **Coreea de Sud**, **Spania**, **Maroc**, **Chile**; **D**: **Brazilia**, **Slovacia**, **Africa de Sud**, **Japonia**.

Ultima strigare

Sâmbătă, şi adversarele "tricolorilor" în grupa A, **Germania** şi **Anglia**, au învins la limită în meciuri amicale. Elevii lui Ribbeck, la Nürnberg, 3-2 cu Cehia (Jancker 38, Bierhoff 62-penalty şi 90 – Kuka 54, Berger 80), iar insularii în Malta, cu 2-1 (Keown şi Heskey, în timp ce al treilea portar al lui Keegan, Wright, care a comis două penalty-uri, a fost învins doar dintr-unul).

Alte rezultate: **Slovenia** – Arabia Saudită 2-0 (Zahovici 16, Acimovici 46), **Norvegia – Italia** 1-0 (Carew 53); **Danemarca – Belgia** 2-2 (Tomasson 37, Schmeichel 60-penalty – Staelens 51 penalty, Wilmots 71); **Suedia – Spania** 1-1 (Nilsson 75-penalty – Guardiola 43-penlaty); Selecţionata Hong Kong – **Iugoslavia** 4-2 (Kezman 66 şi Mihajlovici 90, au redus din handicap, la 0-3, respectiv 1-4); **Franţa** – Maroc 2-2 (4-2 după penalty-uri), **Olanda** – Polonia 3-1. Spania joacă şi miercuri, contra Luxemburg.

LAS PALMAS, OSASUNA ŞI VILLARREAL ÎN PRIMERA!

S-au încheiat şi întrecerile din Segunda Division. În ultima rundă s-au înregistrat rezultatele: Leganes – Toledo 1-2; Lleida – Elche 5-2; Las Palmas – Levante 2-1; Atl. Madrid B – Merida 0-0, Osasuna – Recreativo Huelva 2-1; Compostela – Sporting Gijon 1-1; Cordoba – Tenerife 2-1; Logrones – Villareal 1-0; Salamanca – Eibar 2-1; Albacete – Getafe 0-1; Extremadura – Badajoz 2-2.

Au promovat în prima ligă spaniolă **Las Palmas (72 p)**, **Osasuna (67 p)** şi **Villareal (66 p)**. Au retrogradat: **Logrones (46 p), Recreativo Huelva (45 p), Toledo (40 p)** şi **Atletico Madrid B,** deoarece nu poate activa în acelaşi eşalon cu prima echipă a madrilenilor, retrogradată din prima ligă.

Preliminariile CM 2002 - America de Sud

La finele săptămânii a avut loc o nouă rundă în preliminariile CM 2002, zona Americii de Sud. Iată rezultatele:

Uruguay - Chile 2-1; Paraguay - Ecuador 3-1; Argentina - Bolivia 1-0; Peru - Brazilia 0-1; Columbia - Venezuela 3-0.

ROMÂNIA A TRECUT PE LÂNGĂ O MARE ŞANSĂ...

Doar egal cu campioana Europei

FOTBAL vest

Anul 10 • Nr. 422 • 13 - 19 IUNIE 2000 • 4.000 lei

Se difuzează în ARAD, BIHOR, CARAŞ, HUNEDOARA, TIMIŞ

VIOREL MOLDOVAN: marcatorul celui mai rapid gol de la EURO

Zambon nu glumeşte!

DUPĂ CE A "PUŞCAT" FILIERA PITEŞTEANĂ

Poli cumpără jucători: p.7

VIN AFRICANII

LUC EDUARD LASM, KIMBETE BANTSIMBA, BALOKY!

LA ÎNCHIDEREA EDIŢIEI

România - Germania 1-1 (1-1)

Stadion "Sclessin" din Liege, spectatori: 30.000

ROMÂNIA: Stelea - G. Popescu - Dan Petrescu (70, Contra), Ciobotariu, Filipescu, Chivu - Hagi (72, Mutu), Gâlcă, D. Munteanu - V. Moldovan (85, Lupescu), A. Ilie.

GERMANIA: Kahn - Linke (46, Rehmer), Mätthaus (76, Deisler), Nowotny - Babbel, Scholl, Jeremies, Hässler (72, Hamann), Ziege - Bierhoff, Rink.

Arbitru: Kim Nielsen (Danemarca).

Cartonaşe galbene: A. Ilie, Hagi.

Au marcat: V. MOLDOVAN (5) - SCHOLL (28).

Mihai Zamfir

"Am venit cu gândul la Divizia A!"

EURO 2000 comentat de

Ion TIMOFTE şi Costică RĂDULESCU p.14-15

ALMĂŞAN

PAP

RENEGAŢII

DIACONESCU

MARIŞ

Bătrânei Doamne se destăinuie! p.6

CSM REŞIŢA A CÂŞTIGAT CAUZA ÎN "CAZUL CHIVU", DAR...

POPESCU

s-a săturat: p.8

"Nu mai facem tranzacţii cu Craiova"

DORIN NICA

ori joacă la Reşiţa, ori se lasă de fotbal!

Vocea Porumbelului Utist

(ieşea fum şi zvon şi pe timpul lui Ceala, dar...)

"Sincer vorbind, n-avem echipă de Divizia A", se confesa în primăvară preşedintele UTA-ei, Marin Lupaş, adăugând: **"Ne-ar mai trebui vreo trei-patru jucători cu experienţă"!** Şi atunci ce să aştepte publicul arădean când UTA vrea să-i vândă pe experimentaţii Pap, Diaconescu, Almăşan şi Mariş? Bine, bine, veţi spune că l-a vândut şi pe Claudiu Drăgan şi că vrea să-l dea şi pe Botiş! Cu atât mai mult mi se pare că la UTA se întâmplă o epurare. O epurare care să permită ca UTA să devină o simplă rampă de lansare şi punct de vânzare a jucătorilor de la Romvest. În sensul **"cine nu-i de-al nostru e împotriva noastră!"** Din păcate ăsta nu mai e spiritul UTA-ei! Ce-i tot dăm cu întinerirea, cu echipa de perspectivă? Păi Petschovski, născut în Freidorful timişorean, a jucat la UTA până în pragul celui de-al cincilea deceniu al vieţii! Ce contrează că Lereter a fost timişorean, iar Attila Kun orădean, din moment ce jucau alături de arădenii Broşovschi şi Domide? Şi ce jucau! Luau campionate! Serios, dle Lupaş, de ce se mai numeşte clubul UTA? UTA nu poate fi un club de lansare a juniorilor! UTA trebuie să se bată cu Steaua, cu Dinamo, cu... Feyenoord! Dacă nu-i aşa, spuneţi-i... Romvest şi vedeţi-vă de treabă. M-am mai supărat odată. Odată când cineva a spus că Poli ar trebui să se numească Ripensia. Ripensia? Ripensia te poţi numi atunci când câştigi campionatul! Altfel e blasfemie! Doctorul Lazăr, creatorul Chinezului şi al Ripensiei, s-ar întoarce în mormânt! Probabil că şi baronul Neumann face acelaşi lucru acum, când aude că obiectivul UTA-ei este menţinerea în Divizia B ! UTA nu poate deveni un simplu centru de copii şi juniori, dle Lupaş! De fapt nu e vina lui Marin Lupaş. S-a nimerit omul în drum când săraca UTA, neavând încotro, s-a împiedicat de Romvest. Şi a devenit... Romvest. Cu 200 de spectatori în tribune. Ca la copii..

ION GOLUMBU

DUPĂ CE ROŞCA A DEVENIT GĂZAR

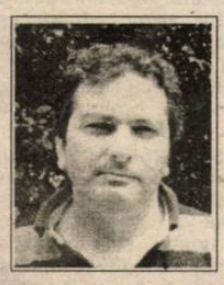

Corvinul caută antrenor!

IOAN PETCU

în pole-position p.8

radio Vest 88,7 MHz STEREO

B-dul Mihai Viteazu 1 bis, Timişoara 1900 RO ✦ OP 5, CP 652
Tel. +40 - (0)56 - 194.816; 194.818; fax: +40 - (0)56 - 194.823

O nouă promovare

Cele două retrogradări trăite de Timişoara la-nceputul acestei veri au lăsat – nici nu se putea altfel – urme destul de adânci la nivelele de conştiinţă ale unui cronicar cu o altă viziune a mersului lucrurilor faţă de ceea ce oferă mizerabila realitate. Iar mizerabila realitate ne oferă exact ceea ce am refuzat să credem cu încăpăţânare ani şi ani de zile: am ajuns să ne hrănim cu amintirile celor ce au fost odată... În jurul amintirilor s-au ridicat turnuri de fildeş, în care s-au izolat cabotinismul şi rigiditatea unor oameni ai vremurilor apuse. În atari condiţii, Timişoara a ieşit treptat dintr-un circuit nu neapărat valoric, dar cel puţin viu, palpabil şi concret al competiţiei. Uitând că viaţa pe cont propriu nu reprezintă nimic altceva decât o himeră, fotbalul timişorean a fost sistematic împins spre ostracizare. Culmea, tocmai de către proprii săi conducători. Cu rezultatul de rigoare. Exemplu? Păi, hai să-ncercăm să vedem cam cine s-ar încumeta să facă un pas în clădirea Federaţiei, în afară de, să zicem, Stelică Anghel? Aud?

Dar, nu analiza conducătorilor contează acum. Deşi... îmi pare rău să constat încă o dată: generaţia de aur a Sportului Studenţesc conduce fotbalul românesc. Face parte din organismele europene şi nu s-ar spune că prestaţiile de-acolo sunt rele. Sigur că nimeni nu-i perfect, dar... ce s-a ales din generaţia de aur a lui Poli? Dan Laţa şi Viorel Vişan, două

CÂINII LATRĂ, CARAVANA TRECE...

de Miki Junea

nume cu o oarecare rezonanţă, cu precădere în plan local. În rest?

Iată de ce am considerat că o pauză pentru limpezirea gândurilor ar fi neapărat necesară. N-am să ascund faptul că ameninţarea unei cantonări cu precădere în Divizia C a fotbalului timişorean a produs inevitabila deznădejde a muncii în gol. Nu de fotbal, se-nţelege. Însă, după ani şi ani de speranţă în mai bine, parcă am avea dreptul la altceva. Interesant este că acest altceva n-a venit din Timişoara, n-a venit din interiorul unui areal care se consideră închis pentru intruşi, ci a fost adus de doi oameni străini de oraş. Unul este Claudio Zambon, celălalt Constantin Stroe. Întâlnirea acestora a adus Timişoarei continuitatea în vederea eventualei reveniri în primul eşalon fotbalistic. Sigur că şi aici părerile sunt împărţite. Există glasuri care critică vehement această tranzacţie, opinând pentru purtarea crucii "cu demnitate". Ceea ce ar însemna trecerea obligatorie prin purgatoriul Diviziei C şi dobândirea pe teren a revenirii în eşalonul secund. Ca să nu mai amintesc de contraoferta sosită tot din Timişoara pentru preluarea locului în B pentru... AS Poli, nou promovată în C! Abia aici, ca să fac o paranteză, d-l Stroe a rămas pur şi simplu interzis, după cum ne-a mărturisit într-o discuţie telefonică...

Aşadar, câtiva oameni încearcă să readucă lucrurile la normal. Am senzaţia, sper să fie doar atât, că sunt întâmpinaţi cu strâmbături din nas şi onomatopee negativiste. Şi asta pentru că Timişoara nu prea are ce le oferi acum, pentru completarea unei scheme profesioniste la club. Trist, dar adevărat, s-a ajuns ca acest oraş să asiste, doar să asiste, la pregătirea unor soluţii de ieşire din fundătură. De aici şi ambiţiile neonorate ale celor de pe margine...

Oricum ar fi, m-am hotărât să reiau drumul pe care credeam c-o să-l părăsesc. Pentru că această vară fierbinte se transformă într-o nouă provocare. Cine ştie?

CAMERA ASCUNSĂ A LUI FOTOFUCHS

MIHAI ZAMFIR ŞI NICU VĂRZARIU, DEMONSTRÂND CĂ ÎN AFARĂ DE FOTBAL SE PRICEP ŞI LA AUTOMOBILE

Scîrţ scarţ până marţ'

Marţi, 6 iunie

• Ionuţ Luţu, fosta vedetă de la Craiova şi Steaua, actualmente în Coreea de Sud, la Samsung Blue Wings, s-ar putea reîntoarce în ţară, la Rapid, datorită faptului că nu s-a putut acomoda în ţara asiatică. Eventual la schimb, giuleştenii l-au oferit celor de la Samsung pe Narcis Răducan.

• Jean Vlădoiu, ultima dată la Kickers Offenbach, echipa retrogradată din divizia secundă germană, se îndreaptă spre Steaua. Clauza de reziliere a contractului cu trupa germană se ridică la 500.000 dolari.

• Golgeterul Diviziei A recent încheiate, Marian Savu (FC Naţional) a plecat de la formaţia bancară la Şahtior Donetk, unde va avea un salar de 175.000 dolari anual.

Miercuri, 7 iunie

• Flacăra Moreni a cumpărat locul în Divizia B lăsat liber de Fulgerul Bragadiru cu suma de 150.000 dolari.

• Rapid îi are pe lista de achiziţii pe Daniel Iftodi (Dinamo), Florin Constantinovici (Braşov) şi Mugurel Buga, tot de la echipa de sub Tâmpa. Pe cel din urmă Rapidul ar urma să plătească aproximativ 100.000 dolari.

Joi, 8 iunie

Jucătorii echipei naţionale de fotbal sunt cotaţi că valorează aproximativ 45 de milioane de dolari, o sumă echivalentă cu cea depusă de cei 300.000 de persoane păgubite de Fondul Naţional de Investiţii. Sumele la care sunt cotaţi românii sunt următoarele (în milioane dolari): Stelea 2, Popescu 2,5, Filipescu 4, Ciobotariu 3, Contra 6, Munteanu 3, Gâlcă 7, Petrescu 2,5, Hagi 2, Moldovan 4,5, Ilie 8,5.

Vineri, 9 iunie

Băcăoanul Vlad Munteanu, cel care a fost în probe şi la celebrul club Real Madrid, echipa secundă, a semnat pentru Dinamo pe o perioadă de 5 ani. Jucătorul de 19 ani i-a costat pe campioni aproximativ 300.000 dolari, plus un procent dintr-un eventual transfer ulterior în străinătate.

• Ionel Dănciulescu, atacantul Stelei, şi-a prelungit contractul cu gruparea din Ghencea pentru încă trei ani, în timp ce Laurenţiu Roşu a trecut de la Steaua la Numancia, primdivizionara unde mai joacă şi Jean Barbu plătind Stelei clauza de reziliere a contractului, care se cifrează la 1,2 milioane dolari.

• Probabil cel mai scump transfer intern este cel al jucătorului Pompiliu Stoica (Astra), care a fost acontat de Steaua pentru frumoasa sumă de 400.000 dolari şi 40% dintr-un transfer ulterior în străinătate.

Luni 12 iunie

La ora 13,30 toţi suporterii echipei naţionale urmau să iasă pe străzi în oraşele lor de reşedinţă, caseta cu filmul evenimentelor urmând a fi trimisă la Grimbergen, locul de cantonament al tricolorilor, pentru a-i încuraja în vederea meciului de luni seara împotriva echipei Germaniei.

OCHI DE VULTUR

REPLAY

Dezamăgiri şi speranţe

Euro a început de patru zile. Chiar dacă este evenimentul principal al verii, îi anunţ pe fanii acestei rubrici să fie liniştiţi. Nu mă voi ocupa aici nici de Hagi, nici de Matthäus, nici de Shearer! Actorii principali ai teribilei piese "Fotbalul românesc" vor fi tot cei din juru-ne. Alde Mitică Dragomir, Mircea Sandu sau cine ştie ce altă bîlbă îşi mai autodă importanţă prin jurul terenului.

Introducerea fiind făcută, să trecem la oile negre (nici o aluzie la oamenii pe care îi vom numi în cele ce urmează ...)

Cum era de aşteptat, Poli va evolua şi în viitorul campionat în Divizia B. Nici nu putea fi altfel pusă problema, din moment ce mai multe grupări din eşalonul secund erau dispuse să-şi cedeze drepturile decât cele interesate de a le cumpăra. Problema era doar cu cine urmau să negocieze timişorenii. Până la urmă a fost să fie Dacia Piteşti, care a oferit locul "gratis", după cum se lăuda Constantin Stroe, conducătorul fabricii de automobile Dacia, a cărei echipă evolua în Divizia B într-un sat, Ştefăneşti, alte posibile candidate la măritişul cu Poli numindu-se Cetate Deva sau FC Baia Mare. În general termenii în care s-a făcut tranzacţia se cunosc şi subiectul mai este tratat în acest număr în pagina 7 aşa încât nu voi insista prea mult. Când mă pregăteam totuşi să aştern pe hârtie vreo câteva rânduri vizavi de această situaţie, am găsit, în Pro Sport de joi, 8 iunie, câteva idei la care subscriu în totalitate. Ele aparţin lui Ion Cupen şi arată în felul următor: **"La o privire mai atentă însă, se observă că, după regulile manageriatului de clasă, domnul Stroe împleteşte latura sentimentală cu cea practică, mariaj pervers în care slăbiciunea pentru boierii fotbalului românesc ajunşi în zdrenţe poate fi ea însăşi o profitabilă reclamă. Prin "piteştizarea" Timişoarei asistăm, de fapt, la o subtilă penetrare a celor tari în teritoriile vulnerabile. Ea a început cu mult mai devreme. Întotdeauna panaşul aristocraţilor a fost jinduit de cei cu originea aşa zis sănătoasă (...) Se pare că Poli fusese ultimul bastion al purităţii tradiţionale. A picat şi el, iată. Condiţiile domnului Stroe sunt drastice, ca ale oricărei armate de ocupaţie: antrenor piteştean, nucleu piteştean de echipă, siglă piteşteană, transferuri în viziune piteşteană. Din Poli nu mai rămâne decât amintirea împachetată într-o eşarfă violetă. Nu-mi imaginez că oraşul ar fi din cale-afară de fericit. Această siluire acceptată de sărăcie seamănă cu abandonul unei contese în braţele unui negustor, pierzându-şi identitatea. Nici nu mai contează, după ce cochetase cu un altul, amator de macaroane, rămas şi el prin preajmă. Galeria, superba galerie timişoreană, ce zice? Pe ea a întrebat-o cineva de sănătate? Ce se va alege din scandările ei sfâşietoare, din marşurile ei disperate din dragoste, prin oraş? Părăie eşapamentul Daciei în aula Politehnicii timişorene. Neavând curajul să se sinucidă romantic, aruncându-se în puţul Diviziei C, Poli a murit călcată de maşină"**

Dacă e bine sau rău că Poli a intrat în combinaţie cu argeşenii şi nu cu Cetate Deva sau Baia Mare, de exemplu, e greu de spus acum. Cert este că există cel puţin o diferenţă între modurile în care s-ar fi purtat discuţiile : alegând varianta Dacia, Poli nu a dat nici un ban în momentul semnării contractului, însă de-a lungul timpului va fi obligată să scoată din buzunar, sistematic, diferite sume. În schimb, băimărenilor sau devenilor li s-a fi plătit tranzacţia, undeva în jurul a 150.000 dolari, după care poliştii urmau să se administreze singuri, fără alte incluziuni din partea fostei proprietare a locului din divizie. Problema este dacă "gratisul" pe care a luat locul Poli de la Dacia nu va fi, în timp, mai scump decât o cumpărare cu banii jos de la Deva sau Baia Mare. Probabil cineva va ţine cont de această contabilitate şi ne-o va prezenta la un moment dat. De urmărit...

Când rămâi fără replică

Printre sutele sau miile de ştiri care populează zilnic paginile ziarelor am reţinut una, de-a dreptul hazlie : FC Drobeta s-a desfiinţat, aşa cum scrie Pro sport pe prima pagină a ediţiei din 6 iunie. Să vezi şi să nu crezi! Ce să fie, ce să fie? Se zice că bîlbele şi păunoii s-ar cam fi luat de gât când a venit vorba de "caşcavalul" "băgat" în minunea de echipă care lua şapte boabe la Pădurea Verde sau doisprezece (ce frumos arată scris cu litere, mai ales când e vorba de un scor de fotbal) pe la Satu Mare. Spre conformitate, ni se dau şi cifrele investite de cei doi bâlbâiţi aterizaţi cu chilotii bunicii în loc de paraşută în fotbalul românesc, bineînţeles banii aşa zişi "albi" din care s-au adus jucători, s-a cumpărat autocar sau cine ştie ce. Vreo 10 miliarde cu totul. De altfel suma n-are chiar nici o importanţă. Ar fi fost mai interesant să ştim cât i-a costat pe bâlbâiţii de la Dunăre sarsanaua cu care s-au dus la FRF să înduplece Comitetul executiv să le dea dreptate, după ce au chixat la Comisia Campionatului Naţional şi Comisia de apel. Gurile rele spun că preţurile ar fi fost atât de mari prin Bulevardul Poligrafiei, încât acestea şi nu altceva ar fi dus la desfiinţarea echipei. Dar noi nu credem orice zvon! Sperăm că nici dumneavoastră, având în vedere integritatea morală a unor conducători care fac parte din respectivul comitet, precum Mircea Sandu, Jean Pădureanu sau Gheorghe Ştefan, ca să nu-i numim decât pe cei mai "reprezentativi".

Personal îmi vine greu să cred că totuşi FC Trompeta (pardon, FC Drobeta) se va desfiinţa. Sincer, îmi doresc s-o revăd atât pe "UMT" cât şi pe marea arenă a Timişoarei. Pentru că severinenii mi-au devenit chiar simpatici, cel puţin după meciul programat contra UMT-ului, la Timişoara. Întâmplător (sau nu, mai ştii?) m-am aflat pe durata meciului în spatele băncii de rezerve a oaspeţilor şi am asistat la un spectacol de zile mari. Nu mă refer la huiduielile spectatorilor – sincer, mult mai puţine decât ar fi meritat bâlbâiţii şi mult mai civilizate – ci la o chestie de-a dreptul simpatică, privită în acest moment. La final, după ce pescarii luaseră şapte (şi asta se scrie frumos în litere când e vorba de scor), zâmbeau şi arătau tribunei litera "C". Oamenii erau siguri că nu vor retrograda, ştiind ei ceva, desigur. Interesant însă ce repede se învârte roata fotbalului. Practic, la această oră, Poli, cea căreia îi era destinată litera a treia din alfabetul nostru, se găseşte tot în liga secundă, în timp ce severinenii nu mai există din 5 iunie! Măi să fie! Al Dracului balon rotund, cât de neprevăzut se mai învârte, năzdrăvanul!

FAX REPLAY

FOTBALvest
editat de
IATSA Timişoara 2 SA
Str. Paris nr 2A Timişoara
Tel/fax 056 / 293.801
Adresa INTERNET:
www.timisoara.com/fotbalvest
E-MAIL: Fotbalvest@iatsa2.dnttm.ro
Directori onorifici MARCEL TOLCEA, RICHARD ANDRESS
Director DUKI POPOVICI
Redactor şef SANDU USUSAN
Colectivul redacţional:
MARIUS BREAZU, PETRU FUCHS, CORNEL BOCIORT, CĂLIN VEGHEŞ, ALIN RADOVAN, MIHAI COMŞULEA, STELIAN ROTARIU
Editorialişti MIKI JUNEA, JACKIE IONESCU
Redactori colaboratori:
ŞTEFAN MARTON, CIPRIAN TRANCĂ, GHIŢĂ OCHIŞOR, CRISTIAN SERTEA, LUCIAN HIDIŞ, ALEX IZVERNARI, FLORIN MATEI, VALI CĂRĂBAŞ, DORIN ANA, DAN BOBOUŢANU, BRANKO VUIN, VIOREL NICULA, NELU MICU, ŞTEFAN MĂNESCU
DIFUZARE
MOLNAR LASZLO
tel. 056/293.801
PUBLICITATE
KOLEA TOTH-SOMORAY
tel. 056/293.801 mobil: 092-549955
Tipar
WEST TIPO INTERNATIONAL

"SONY" BĂLICI, un înger păzitor en-vogue

PORTARI CU OCHII PE "POLI"

Cel puţin doi goal-keeperi autohtoni tânjesc la un loc între buturile poliste. Ambii sunt tineri şi au îndurat recent deznădejdea de a rata obiectivele propuse la startul ediţiei trecute. **Cristian "Sony" Bălici** n-a promovat cu AS Telecom Timişoara în Divizia B iar **Gheorghe Stoianov** nu s-a menţinut cu FC Extensiv în liga de elită. Primul, care a semnat luna trecută un contract cu agentul timişorean de jucători Florin Iacob, este în cărţi pentru o poziţie în lotul alb-violet, care, să nu uităm, a rulat în sezonul trecut nu mai puţin decât 6 portari! Pap şi Stanciu sunt cap de listă pentru tricoul cu numărul 1 în echipa lui Zanfir, Bălici fiind pe lista de aşteptare. Şi cine ştie dacă nu-l va urma pe "Dan Păltinişanu" pe Vali Caraivan, proaspăt investit pe postul de antrenor cu portarii, şi care l-a avut pe Bălici sub bagheta sa la "telefonişti"? De altfel Caraivan este poate unicul antrenor timişorean al goal-keeperilor care însoţeşte echipa în deplasări şi care în pauzele meciurilor n-are doar un rol de decor, ci îi ţine în priză pe portarii lotului. Rămâne de văzut dacă Bălici, de-acum jucător al UMT-ului, va primi încredere din partea lui Aurel Şunda pentru preluarea postului între buturi la Pădurea Verde. **"Vreau să joc la Poli!"**, spune la rândul său Gyuri Stoianov, şi care nu vrea să cedeze rugăminţilor fraţilor Mihăilescu, de a-şi prelungi contractul cu gruparea olteană şi după anul 2001. Jucătorul crescut de Srbijanka Giuchici doreşte să revină în Timişoara, după ce n-a avut bucuria măcar unui succes în cele 21 de meciuri în care a apărat culorile craiovene. Gyuri vrea să reînvie vremurile bune, pe când evolua în naţionala de juniori, şi înscria din postura de jucător de câmp sau din penalty, ca portar ...

GROZAV NU VA FI TELEFONIST

Mişu Grozav nu va apăra poarta Telecomului Arad, tratativele dintre conducerile UTA-ei şi a telefoniştilor eşuând în momentul în care s-a pus în discuţie suma de transfer. Dacă la Pecica, mâine se vor clarifica câteva probleme financiare, e posibil ca Vestpetrom să încurce aducerea lui Grozav, fost golgeter al Interului antrenat de Ionuţ Popa. Pecicanii nu şi-au ascuns intenţia de a-l transfera şi pe Turcan, fiindcă la mijlocul terenului va rămâne probabil un gol prin renunţarea la serviciile câtorva fotbalişti care au fost plătiţi gras şi n-au convins că meritau aceşti bani.

BOTIŞ A REVENIT DÍN ITALIA

Sorin Botiş şi-a încheiat miercuri turneul de două săptămâni petrecut la Reggiana. Pletosul fundaş central n-a avut vacanţă, în Italia el participând la antrenamente, un meci amical şi mai multe jocuri între componenţii respectivei echipe. Botiş a recunoscut că şansele ca el să fie transferat undeva în Italia sunt extrem de reduse. Până în 15 iunie, dată la care va spune prezent la stadionul UTA, **Botiş** şi-a organizat un mini concediu cu ieşiri la baza de recreere de la Ghioroc. În timp ce el era deja plecat în Peninsulă, Angelo Gandolfi a semnat un contract cu Rapid Bucureşti în privinţa echipamentului pe care elevii lui Lucescu îl vor purta în sezonul viitor. Conform tradiţiei, dacă un fotbalist de la UTA trebuie vândut, el va fi îndrumat spre echipele care se îmbracă în Errea. E cazul lui Plisca, atacant care însă n-a vrut în ruptul capului să meargă la Piatra Neamţ sau Oneşti. Aşadar, e foarte probabil ca el să-şi încerce norocul la Rapid. Transferul lui pare iminent, deosebirea dintre el şi cei de pe lista neagră constând în suma pe care o va încasa UTA.

BOTIŞ, cel mai curtat arădean

UMT PREGĂTEŞTE PRIME MAI MARI

UMT va modifica în oarecare măsură strategia de acordare a drepturilor băneşti către jucătorii săi, optând pentru contracte de valori cevа mai mici şi prime de joc mai consistente şi care "vor fi de bază", comparativ cu sezonul trecut, după cum a spus Mihai Tănăsescu, vicepreşedintele alb-negrilor.

După ce jucătorii au încasat recent ratele restante, în această lună prioritatea trupei de la Pădurea Verde este renegocierea angajamentelor lor cu clubul, majoritatea echipierilor divizionarei B fiind în postura să-şi treacă semnătura pe contracte reînnoite. Unii jucători încheiaseră anterior înţelegeri modeste şi rămâne de văzut dacă vor accepta şi de această dată contractele oferite. Ca nume, cert este că UMT nu-i mai are pe listă pe Imi Vascko şi Sanyi Kovacs, fiind şanse mari ca lor să li se alăture Alin Paleacu. "În primul rând dorim să discutăm cu Paleacu şi apoi, eventual, vom asculta posibilele oferte de la alte cluburi sau expuse de Felix Matei, noul său agent. Paleacu are contract cu UMT până în luna octombrie, însă până în august este suspendat de club, pentru încălcarea regulamentului de ordine interioară", a explicat Tănăsescu, care a menţionat că nici un club n-a trimis momentan o cerere oficială de transfer pentru mijlocaşul umetist.

Alin Paleacu este însă în vizorul retrogradatei CSM Reşiţa. "Şi când am fost la Piteşti, în probe la FC Argeş, şi ulterior, am fost căutat de 3-4 ori de cărăşeni. Ei doresc să mă achiziţioneze şi preşedintele Marius Popescu m-a contactat direct, şi nu prin intermediul vreunui agent. Dacă se vor înţelege cu cei de la UMT iar condiţiile care-mi vor fi oferite în Valea Domanului vor fi superioare celor de-aici, voi opta pentru CSM", ne-a spus luni Paleacu, care a fost dorit şi în iarnă de gruparea rosso-nero. Şi dacă Paleacu îl va urma la Reşiţa pe Sanyi Kovacs, UMT nu va rămâne însă şi fără un alt mijlocaş. "Florin Călin s-a lămurit ce încurcă lume e impresarul Cezar Răsuceanu, care l-a prostit pe Paleacu, şi ne-a spus că vrea să-şi încheie cariera la UMT", a menţionat Tănăsescu, adăugând că lista potenţialelor achiziţii umetiste cuprinde în marea sa majoritate jucători din zonă, dar şi pe Adrian Săvoiu, de la FC Baia Mare, şi care a fost prima opţiune a antrenorului Şunda din iarnă încoace, în perspectiva iminentei plecări a vârfului Vascko.

Şi dacă va bate Poli la poarta umetistă pentru vreun jucător, cum se zvoneşte în cazul portarului Bălici? "Stăm de vorbă, nu spunem nu nici unei variante. Poate le trebuie un Bălici, eventual un Paleacu, poate şi nouă ne-ar surâde un Bota", a răspuns Tănăsescu.

STOP BLATURILOR LA COPII!

Nici copii n-au fost uitaţi de A.S. Venus Reşiţa, grupare axată pe minifotbal, care a organizat un adevărat campionat judeţean, denumit PALALOGA, preluând numele principalului sponsor, Ion şi Valentina Palaloga. Echipele, Phoenix Star I şi II, antrenate de profesorul Doru Negrea, s-au situat pe primele două locuri ale clasamentului la finele partidelor fiecare cu fiecare, pentru desemnarea campioanei desfăşurându-se un turneu play-off. În semifinale însă, formaţiile lui Negrea au cedat la penalty-uri în faţa **Gloriei Reşiţa**, **antrenată de Ion Şirian,** respectiv CSMR-ului (antrenor Ion Atodiresei). În ultimul act, cei din Govândari au câştigat cu 7-2 – a existat şi o diferenţă de ani între competitoare – de la învingători detaşându-se Marcel Şirian, nimeni altul decât fiul antrenorului, în vreme ce Carol Dömöndi pare a fi un element de mare perspectivă al celor din Valea Domanului. Casian Doană, copilul căpitanului rosso-nerilor, a primit titlul de cel mai bun tânăr jucător al turneului. Profesorul Negrea, cu rezultate foarte bune în munca dedicată dezvoltării fotbalului juvenil şi care a contestat dreptul de joc al unui copil de la Gloria, a afişat împreună cu copii săi un banner cu inscripţia **"STOP BLATURILOR LA COPII!"** Rămâne ca inimosul Nicuşor Asandei, trupul şi sufletul acestei competiţii să clarifice din start un regulament riguros al unei competiţii de mare priză la copii, părinţii lor şi spectatorii reşiţeni.

În Reşiţa a fost o sărbătoare a fotbalului juvenil

Un...? Sau o...? Poate nişte...? Nici o grijă: avem!

Romstal a deschis la Timişoara expoziţia proprie cu vânzare şi depozitul zonal pentru Banat. Acum, la Romstal găseşti practic orice îţi doreşti în materie de instalaţii hidro-termo-sanitare. E tot ce avem... să-ţi spunem!

Expoziţia Romstal cu vânzare şi depozitul zonal Romstal:
str. Miresei nr. 5, tel. 056/144.035, 056/244.143, 056/244.145

romstal
UNIVERSUL INSTALAŢIILOR

În doar 3 ani, dintr-o mare speranță

Timp de trei campionate, CSM Reșița a păstrat acest colț de țară printre cele mai bune echipe din fotbalul românesc. Cei mai apropiați de fenomenul fotbalistic din Valea Domanului consideră că perioada a fost prea scurtă, în timp ce opozanții echipei – specie care niciodată nu va fi pe cale de dispariție, indiferent de latitudinea geografică – consideră că roș-negrii au avut o ședere destul de îndelungată în elită, luând ca termene de comparație prezențele unor UTA (1993-1995) sau Poli (1995-97) alături de așa-zisele cele mai importante grupări românești ale perioadelor amintite.

În vara lui '98, CSM devenea revelația campionatului, prilej pentru jucători să viseze cu ochii deschiși

Frica păzește pădurea

Roș-negrii au confirmat faptul că noile promovate au, în primul campionat de la pătrunderea în elită, o evoluție peste așteptări. Mobilizare exemplară, dorință de afirmare și, de ce să nu recunoaștem, frica de eșec propulsează "recruții" spre o poziție liniștitoare în clasament. Cu 13 victorii, două remize și doar două înfrângeri pe teren propriu, reșițenii au avut un parcurs deosebit, completat de

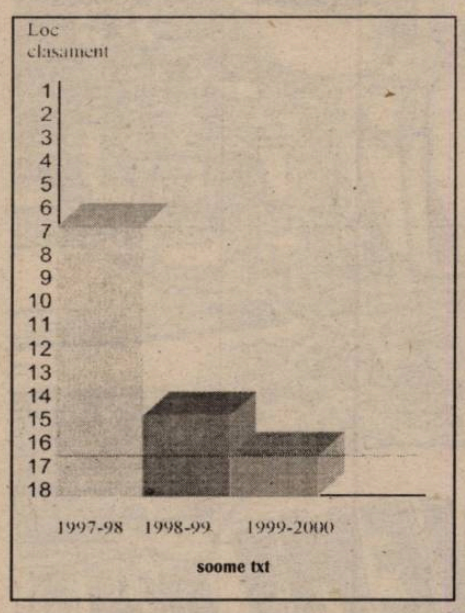

două victorii (1-0 cu Bacăul și 4-1 cu Sportul Studențesc) precum și patru remize pe terenuri străine, bilanț care le-a adus locul al șaptelea pe prima scenă. Băieții și conducătorii au trecut peste dezertarea lui Sdrobiș într-o noapte de iarnă, atras de mirajul banilor de la Baia Mare care au făcut uitate calitățile de om pe care, vrând-nevrând, ar trebui să le aibă orice biped. Nivelul diviziei a fost repede dibuit de câțiva reprezentanți ai reșițenilor, doi dintre ei, fundașul stânga Petre Panescu și Lucian Voinescu, vicepreședinte, lansând declarații care la început păreau hazardate, dar care, în timp, au fost acoperite de fapte. **"Reșița este mai valoroasă decât 10 echipe din Divizia A"** spunea după doar cinci etape "Pane", în timp ce Voinescu, ușor mai vag, era de părere că **"CSMR n-a avut o asemenea echipă de vreo 20 de ani"**.

Anul de debut al roș-negrilor în Divizia A a avut însă și un eveniment nedorit. La 31 martie 1998, Mircea Chivu a trecut în neființă, după ce condusese echipa către victoria din partida cu Gloria Bistrița, fiind de acord să fie alături de echipă într-un moment în care starea sănătății nu i-ar fi permis acest lucru. În paranteză fie spus, păcat că unii conducători au uitat acest gest, readucându-l înapoi pe banca tehnică pe fugarul Sdrobiș, cel care, zice-se, n-a mâncat nici usturoi și nu i-a putit nici gura! Bazându-se poate prea mult pe echipă, una care a pierdut câteva elemente de bază (Mutică, Ciucur, Chivu), precum și pe unele promisiuni pe care nu și le-au prea onorat, reșițenii au pășit în campionatul 1998-99 cu multă încredere.

Ce avea să urmeze a fost aproape un coșmar...

Al doilea an e cel mai greu

Așadar, în loc de o consolidare a poziției câștigate cu atâta trudă și sacrificii, vara lui 1998 a fost una ratată. **"Chiar dacă pierdem toate meciurile, la tine nu umblăm, pentru că știm câți faci datoria"** a aflat antrenorul Silviu Stănescu de la superiorii săi, făcându-l pe acesta să declare, neinspirat, pe 23 iunie, **"Am încredere oarbă în conducere"**. Numai că în ziua în care Reșița remiza la Cluj, Iancu Muhu, membru în Consiliul de administrație, se afla la Timișoara, pentru a-l convinge pe dubiosul Sdrobiș aflat pe Bega cu noua lui echipă FC Baia Mare, să revină la Reșița. Ultimele cuvinte ale lui Stănescu au fost: **"Aduceți înapoi fantoma după care plângeți toți"**. Desigur, fantoma era una cheală, din când în când cu mustață și, uneori, cu barbă... Și fantoma a revenit. **"Mă consider om de caracter, niciodată n-am părăsit echipa la greu"** a spus aceasta după meciul contra Forestei Fălticeni și care n-a mai dansat la Reșița decât câteva meciuri, pentru a dispărea din nou lăsând cu buzele umflate un oraș întreg și câțiva conducători depășiți de evenimente, dar nu și de unele stări materiale...

Apoi Aurel Șunda a fost numit în locul re-dezertorului Sdrobiș, soluția fiind cea mai comodă din punct de vedere financiar la acea oră...

Returul avea să-l găsească la timonă pe Victor Roșca, cel care avea să declare că: **"în continuare mă voi baza pe jucătorii care doresc într-adevăr să apere culorile Reșiței. Sunt convins că CSMR nu va retrograda"**.

A urmat apoi o serie de cinci partide în care Reșița nu a cunoscut înfrângerea, perioadă în care a intrat și egalul din Valea Domanului contra dinamoviștilor, prilej cu care aceștia au pierdut duelul pentru titlul de campioană în compania rivalilor din Giulești. Dar pentru că nu putea fi totul frumos până la capăt, pentru performanța lor, reșițenii urmau să primească o "atenție" din partea rapidiștilor. Care, până la urmă, a ajuns pe malurile Bârzavei, însă într-o cantitate mult mai mică decât se stabilise inițial. Că Rapidul a trimis mai puțini bani sau că aceștia s-au volatilizat din preajma sediului clubului roș-negru nu mai e treaba noastră. Cert este că jucătorii au primit mai puțin decât s-a stabilit prin diferite birouri...

Victoria cu 3-1 de la Satu Mare a scăpat practic echipa de emoțiile retrogradării, Roșca punctând o situație pe care unii n-au înțeles-o iar alții s-au făcut că n-o înțeleg: **"Reșița e prea mică pentru a fi împărțită în tabere"**. Cei care au privit ca la dentist această declarație s-au mai dumirit după ce Reșița a bătut la Craiova, unde roș-negrii n-ar fi trebuit să câștige cele trei puncte puse în joc. A fost probabil, începutul sfârșitului care avea să semneze retrogradarea de peste un an. Roșca a fost demis într-o ședință a Consiliului de administrație desfășurată tocmai la ora când tehnicianul se afla în studiourile televiziunii locale Terra-Sat!

Fiind oameni de fotbal (?!?!) conducătorii reșițeni precum și cei din Consiliul de administrație, au făcut, probabil, ceea ce au știut (dar oare au știut ce au făcut?). La cârma echipei a fost adus Gabriel Stan. Pe 22 iunie 1999, în numărul 374, la pagina 3, subsemnatul scria, negru pe alb: **"Un lucru este cert: având în vedere că în vara anului 2000 vor retrograda din prima ligă patru echipe, este foarte clar că fie cu Roșca, fie fără Roșca, fie cu Stan, fie fără Stan, CSMR-ul va fi una dintre candidatele la retrogradare"**. Premoniție sau realism? Oricum, acum nu mai contează...

JOSKA SZIJJ, golgeterul ultimilor 3 ani

Râul de munte

Acum, desigur rezultatele fiind cunoscute, e mai ușor să emitem păreri. Cert este că evoluțiile roș-negrilor, beneficiarii celui mai impresionant public din prima divizie, au devenit precum un râu de munte: rapid și nervos când pornește de la izvoare, pentru ca mai apoi să se domolească spre zona de câmpie, devenind de-a dreptul leneș când apare în jurul locurilor unde, inevitabil, urmează să se verse, încheindu-și menirea pe pământ...

După două etape din noul sezon, timp în care, la primul meci pe teren propriu contra Farului (scor 1-1) presiunea era extraordinară asupra echipei și antrenorului, Gabi Stan a decis să plece. **"Am luat această decizie pentru că n-am mai suportat atmosfera din jurul echipei și apoi lipsa mijloacelor de existență ale echipei. Consider că am fost păcălit. Nu mi s-a spus că echipa nu are mai nimic. Cu toate acestea am rugat băieții să joace, dar unii n-au înțeles"**, s-a confesat săptămânalului nostru ex-antrenorul Stan. De altfel, după acel meci cu Farul, Fotbal vest titra cronica partidei: **"Lupta pentru supraviețuire a început"**, titlu considerat rău-voitor de către unii din anturajul echipei...

O readucere aminte a sezonului recent încheiat probabil că nu și-ar mai avea rostul acum și aici. Din păcate pentru ea, Reșița n-a mai rezistat ritmului

Au îmbrăcat tricoul roș-negru între anii 1997-2000

Jucător	prez.	goluri
Valentin AGACHI	1	0
Mihai ANTAL	6	1
Claudiu BALACI	56	6
Alex. BĂDĂLUȚĂ	3	0
Mircea BĂTRÂNU	55	1
Octavian BENGA	1	0
Cristian BERCSENYI	7	0
Sevastian BICA	9	0
Bogdan BOEREAN	9	0
Valentin BOȘCA	44	1
Ovidiu BREHUI	26	0
Ionel CAZANGIU	6	0
Florin CĂLUGĂRIȚA	19	0
Florin CĂPRARIU	77	0
Cristian CHIVU	23	2
Sansiro CIOCOI	65	14
Valentin CIUCUR	83	5
C-tin COJOCARU	6	0
Cristian COMBEI	2	0
Ciprian DIANU	44	2
Felix DINCĂ	19	0
Leontin DOANĂ	88	14
Lucian DOBRE	37	0
Dănuț FRUNZĂ	19	1
Daniel HUZA	1	0
Ion IBRIC	65	2
Daniel JILAVU	37	5
Alexandru KOVACS	24	1
Daniel LUPAȘCU	9	1
Dorel MUTICĂ	32	6
Nicu NĂSTASIE	6	0
Cătălin NECULA	24	0
Dorin NICA	48	7
Petre PANESCU	14	2
Adrian PĂUNA	4	0
Alexandru PELICI	18	0
Gabriel PERȘA	56	8
Lucian PIȚURNEA	2	0
Flavius POGĂCEAN	14	2
Gheorghe POPA	9	0
Marius PRISECEANU	18	2
David RADU	17	0
Rocco SANDU	33	1
Marius SASU	11	2
Alin SAVU	34	3
Mircea STANCIU	27	12
Claudiu STOICA	7	0
Mihăiță SZEKELY	20	0
Iosif SZIJJ	80	19
Vali ȘTEFAN	11	1
Gabriel TELEKI	2	0
Emil TRĂISTARU	1	0
Alexandru TUDOR	5	0
Robert TUFIȘI	26	0
Andrei URAI	25	0
Dorin ZOTINCĂ	9	1

Realizările antrenorilor

1997-'98					
Ioan Sdrobiș (etapele 1-20):	20	10	3	7	31-31
Mircea Chivu (etapa 21):	1	1	0	0	3-1
Silviu Stănescu (etapele 22-34):	13	4	3	6	21-17
1998-'99					
Silviu Stănescu (etapele 1-13):	3	0	2	1	0-5
Ioan Sdrobiș (etapele 4-14):	11	2	3	6	9-25
Aurel Șunda (etapele 15-17):	3	1	1	1	4-5
Victor Roșca (etapele 18-34):	17	5	5	7	21-23
1999-2000					
Gabriel Stan (etapele 1-2):	2	0	1	1	2-3
Viorel Vișan (etapele 3-4):	2	0	1	1	2-8
Dan Firițeanu (etapele 5-28):	24	5	5	14	28-47
Viorel Vișan (etapele 29-34):	6	0	1	5	3-15

Suporterii roș-negrilor, a doua emblemă a clubului din Valea Domanului

CSM a devenit o anonimă. Deșteptarea!

pe care şi l-a autoimpus în primul sezon în Divizia A. Asta ar fi o explicație. Alta ar putea fi promisiunile neonorate față de unele echipe sau persoane (?!) care aveau să se răsfrângă negativ asupra evoluției ulterioare a roş-negrilor. N-ar trebui să trecem cu vederea nici lipsa unui sprijin tip "Cooperativă", poate tocmai ca urmare a precedentului motiv. Lor li s-ar mai adăuga campaniile de transferări nu tocmai reuşite, mai ales din vara lui 1999 precum şi, cum s-a mai arătat în rândurile precedente, existența mai multor tabere în cadrul microclimatului reşițean.

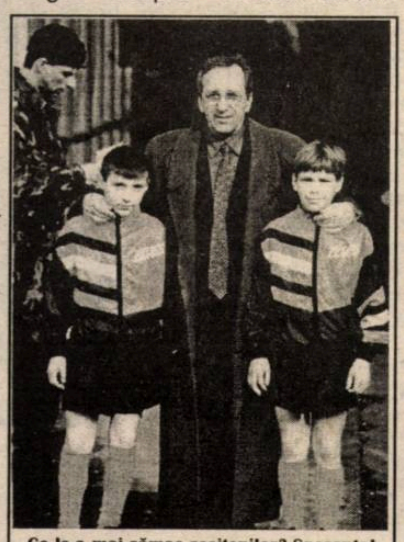

Ce le-a mai rămas reşiţenilor? Speranţe! MARIUS POPESCU încadrat de 2 posibili titulari ai sezonului 2007-2008...

Băştinaşii, singurii care au fost prezenți și la bine și la rău

Din tabelul jucătorilor care au evoluat în aceste trei campionate sub culorile roş-negre, se desprind numele câtorva, care au îmbrăcat echipamentul Metalului în toate cele trei campionate. Numele lor sunt subliniate, un mic semn care să-i deosebească de "pasagerii" din Valea Domanului. E drept că dintre numele citate, doar Căprariu, Doană, Ibric şi Szijj pot fi considerați că au evoluat efectiv doar la CSMR, este lesne de observat că toate numele subliniate sunt legate, efectiv, de Reşița. Şi practic nici nu e de mirare...

Câștiguri

Pe lângă simpatia fanilor din țară, care au subliniat nu o dată atmosfera de pe stadionul din Valea Domanului, unde, fie şi când trupa antrenorului... (nu există un nume reprezentativ al ultimelor trei ani) dispunea de o atmosferă extraordinară, trecerea CSMR-ului prin Divizia A a mai fost marcată de lansarea unor jucători de valoare la nivelul performanței. Ar trebui să-i numim aici în primul rând pe Cristian Chivu, prezent astăzi în lotul de "22" al echipei României la Euro 2000. Mai apoi Dorel Mutică, jucător care, deşi lansat în prima ligă la UTA, a devenit titular la Rapid după evoluțiile de la Reşița. CSMR mai are meritul de a-i fi reactivat pe Mircea Stanciu, un golgeter de la care toată lumea se aşteaptă la mai mult sau a altor tinere talente care, cu siguranță, îşi vor lua zborul spre alte grupări prim divizionare: Alin Savu, Dorin Nica, Ciprian Dianu, Robert Tufişi, pentru a numi doar câțiva.

Vara lui 2000: o parafare a unei situații previzibile cu un an în urmă!

Antrenor la CSMR = capul pe butuc

Tabelul rezervat antrenorilor formației de pe Bârzava din ultimii trei ani este deosebit de semnificativ. Dacă în România există o adevărată modă de a schimba conducătorii tehnici, la Reşița aceasta a devenit o adevărată manie. Iar efectele nu puteau fi decât nefaste, din motive lesne de înțeles pe care nu le vom mai invoca. Paradoxal, cel mai longeviv antrenor a fost Dan Firițeanu, adică tocmai cel care a condus echipa în cea mai neagră perioadă a sa din aceşti ultimi trei ani. Ceilalți şapte antrenori au încercat şi ei, în funcție de situație, să-şi pună amprenta pe evoluțiile singurei reprezentante în Divizia A a vestului țării.

Reuşitele – destule, dar şi eşecurile – ceva mai multe, să recunoaştem, aparțin până la urmă tuturor: jucătorilor, antrenorilor, conducătorilor, şi nu în ultimul rând, sistemului care a creat posibilitățile existenței unor monştri cu chip de om. Care,. în ultimă instanță, poartă măcar şase inițiale: FRF şi LPF.

GRUPAJ REALIZAT DE MARIUS BREAZU ŞI MIHAI COMŞULEA

1999-2000

Jucătorul	Prezențe T	Prezențe R	Minute jucate	"g"	Goluri (a+d)	Media	î
TUFIŞI	26	-	2340	1	-	5,9	-
URAI	8	-	664	2	-	6,18	1
AGACHI	-	1	56	-	-	5,5	-
DOBRE	31		2695	4	-	5,5	4
BĂTRÂNU	1	-	34	2	-	4	-
IBRIC	10	6	1044	3	-	5,35	1
CĂPRARIU	22	5	1932	1	-	5,77	4
BREHUI	6	-	507	3	-	5,25	1
CĂLUGĂRIȚA	18	1	1609	1	-	5,33	1
RADU	2	-	180	-	-	5,25	-
CAZANGIU	6	-	540	4	-	5,41	-
CIOCOI	13	4	1188	7	-	5,5	2
NECULA	24	-	2160	2	-	5,75	-
DIANU	21	4	1941	8	1(1+0)	5,54	2
PELICI	4	-	325	-	-	5,37	2
BOEREANU	8	1	677	1	-	5,37	2
BĂDĂLUȚĂ	2	1	160	-	-	5,5	1
ZOTINCĂ	5	-	450	3	1 (1+0)	5,3	-
SAVU	9	6	703	5	-	5,45	5
DOANĂ	28	4	2037	3	3 (2+1)	5,48	18
PRISECEANU	5	2	444	3	1 (0+1)	5,5	1
NICA	25	3	2179	5	6 (4+2)	5,58	8
CIUCUR	17	10	1663	3	3 (2+1)	5,71	8
SZEKELY	16	4	1518	7	-	5,37	4
TELEKI	1	1	47	-	-	5	1
BERCSENYI	3	4	388	-	-	5,28	1
A. KOVACS	3	1	294	-	-	5,12	2
SZIJJ	12	8	1243	-	3 (2+1)	5,68	3
BALACI	3	2	209	-	-	4,66	2
STANCIU	25	2	2214	8	12 (5+7)	5,87	8
ANTAL	2	4	225	1	1 (1+0)	5,1	2
SASU	9	2	809	1	2 (2+0)	5,72	4
LUPAŞCU	1	8	228	-	1 (0+1)	5,4	-
PERŞA	7	6	805	1	1 (1+0)	5,41	3
TUDOR	-	5	70	-	-	5,25	-
PĂUNA	1	-	69	-	-	5	1

Bătrânu şi Nica au fost sancționați cu cartonaş roşu

LEGENDĂ: T = titular; R = rezervă; "g" = cartonaşe galbene; a = acasă; d = deplasare. Media notelor a fost realizată pe baza calificativelor acordate de redactorii noştri; î = numărul de meciuri în care a fost înlocuit

Bugetul nerealizărilor

• **CSMR** a pierdut de **4** ori şi a remizat în **3** rânduri, după ce deschisese în prealabil scorul.

• **Tufişi** a primit **54** de goluri, păstrând plasa intactă doar cu FC Național, U Craiova, Steaua şi Extensiv, iar **Urai** a încasat **15** goluri, rămânând neînvins cu FC Argeş şi Rocar, în acest ultim meci înlocuitorul său, **Agachi**, scoțând de **4** ori mingea din poartă.

• **Primele** respectiv ultimele **9** etape au însemnat pentru reşițeni serii fără victorie.

• **Mircea Stanciu**, sosit vara trecută în Valea Domanului, a marcat mai multe goluri decât ceilalți atacanți reşițeni la un loc, reuşind jumătate dintre "boabele" echipei în deplasare.Aripa stângă în vârstă de 25 de ani are în cont 3 "duble", la Ploieşti, la Piatra Neamț şi cu FC Oneşti. Nu-i de mirare aşadar că se află în topul mediei notelor, dintre jucătorii de câmp. Cu o singură achiziție inspirată, nu se face primăvară...

La 14 noiembrie, Reşița reuşea primul succes fără gol primit: 1-0 cu FC Național. STANCIU marca al 4-lea dintre cele 12 goluri ale sale

Puțin soare între cele 291 de zile ale ediției

Et.	acasă	locul în clas.	deplasare
1		11	FC Oneşti 1-2
2	1-1 Farul	14	
3	0-6 Dinamo	17	
4		16	U Craiova 2-2
5	2-5 Astra	18	
6		18	FCM Bacău 0-1
7	1-3 Ceahlăul	18	
8		18	Steaua 0-5
9	0-0 FC Argeş	18	
10		17	Oțelul 2-1
11	1-1 Bistrița	18	
12		18	Extensiv 0-1
13	2-2 Petrolul	18	
14		18	Rocar 0-4
15	2-1 FC Braşov	17	
16		18	Rapid 0-4
17	1-0 Național	17	
18	6-1 FC Oneşti	17	
19		17	Farul 1-3
20		17	Dinamo 1-2
21	0-0 U Craiova	17	
22		17	Astra 1-2
23	1-2 FCM Bacău	17	
24		17	Ceahlăul 2-4
25	2-0 Steaua	17	
26		17	FC Argeş 1-1
27	1-2 Oțelul	17	
28		17	Bistrița 0-2
29	0-0 Extensiv	17	
30		17	Petrolul 2-4
31	0-1 Rocar	17	
32		17	FCM Braşov 0-4
33	0-1 Rapid	17	
34		17	Național 1-5
	17 4 6 7 20-26	17 1 2 14 14-47	

S.C. COVA-GHERA & CO S.R.L.
MATERIALE DE CONSTRUCȚII
Construiți cu noi, suntem peste tot!
DEPOZITE:
■ Moşnița Nouă nr. 323
• tel. 056 / 132724, fax: 056 / 132728
■ Timişoara:
• Str. Miresei nr. 1 - tel. 094/583719
• Str. Brâncoveanu nr. 95
• Bd. Eroilor nr. 77
■ Lugoj • Str. Buziaşului nr. 35A tel. 056/354620
■ Topolovățul Mare nr. 155 tel. 056/242063
■ Sacoşul Turcesc - Str. Principală nr. 2
■ Deta - Str. Victoriei nr. 76 tel. 056/270994
■ Orțişoara ■ Jebel
■ Beregsău - tel. 094/199023
INFORMAȚII: tel. 056/132724, fax: 056/132728

La ceasul despărţirii, fotbaliştii de pe lista neagră se destăinuie

Este, deja, binecunoscută hotărârea conducerii de la UTA de a renunţa la serviciile a mai multor jucători, până la reluarea pregătirilor. Deşi Marin Lupaş şi Angelo Gandolfi păstrează în secret lista cu disponibilizaţi, am încercat să-i provocăm pe câţiva fotbalişti asupra cărora planează posibilitatea de a se afla pe ea. Cu menţiunea că cei pe care i-am intervievat au fost deosebit de cooperanţi şi deschişi, vă prezentăm părerile lor. Să ne reamintim că în urmă cu un an, UTA trecea printr-o stare asemănătoare, după barajul cu Rocar, aproape aceeaşi jucători fiind în conflict cu conducerea sau suporterii ...

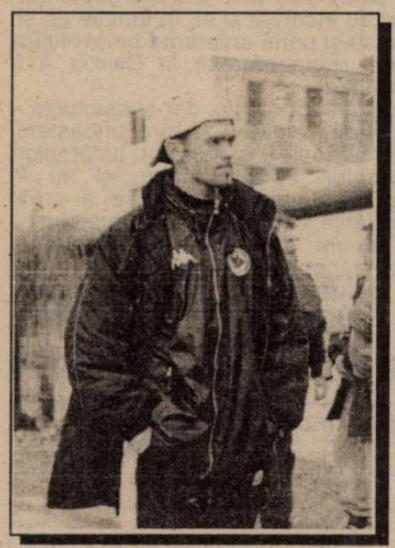

CĂLIN MARIŞ
"CEI CARE AU FĂCUT CEVA PENTRU UTA, AU CONTRACTE MICI"

Rep: **În ultimii ani, aproape la fiecare sfârşit de tur sau de campionat spuneai că vrei să pleci de la UTA. Acum nu te-am mai auzit zicând aşa ceva, dar se pare că nu mai doresc alţii să rămâi ...**

C.M.: Nu este vorba că vreau să plec sau nu vreau să plec. E altceva ... Dacă e să merg undeva, trebuie să fie de acord UTA, să se înţeleagă cluburile între ele şi apoi să mă înţeleg şi eu. Sunt dezamăgit însă de ce a apărut în ziarul "Observator"...

Rep: **Hai să trecem mai departe, n-am chef să intru în polemică cu nimeni!**

C.M.: Nu intri tu! M-a deranjat că s-a făcut speculaţii aiurea. Eu vreau să-i spun domnului Şiclovan că n-am 25 de ani cum a scris, ci doar 24.

Rep: **Care va fi situaţia ta?**

C.M.: Habar n-am! E imposibil să ştiu ce voi face.

Rep: **Ai fost anunţat oficial de conducere că vrea să scape de tine?**

C.M.: Oficial, nu. Dar ştii cum e, nu iese fum fără foc. Din ce motive aş fi pe lista de transferări, habar n-am. E politica clubului de a transfera pe cine doreşte, iar pe mine nu mă interesează.

Rep: **Tu cât mai ai contract cu UTA?**

C.M.: Contractul nou intră în vigoare de la 1 iulie 2000 şi e valabil până la 1 iulie 2002.

Rep: **Stai aşa! Cum adică de la 1 iulie? În retur n-ai avut contract cu UTA?**

C.M.: Eram în ultimele 6 luni şi puteam semna cu orice echipă. Am semnat cu UTA, e înregistrat la federaţie. Acum nu ştiu pentru ce l-am mai semnat!

Rep: **Ai contract mare?**

C.M.: Mare?? Să nu se înţeleagă greşit că la UTA sunt contracte mari! Iar la jucătorii care au făcut ceva pentru echipa asta, sunt foarte mici. Dacă se crede că eu pot face avere din contractul pe care îl am, se poate renunţa la mine.

Rep: **De câte ori era mai mare contractul de la Naţional?**

C.M.: De trei ori!

Rep: **Zilele acestea ai primit vreo ofertă de la un alt club?**

C.M.: Deocamdată nu. Probabil că mulţi aşteaptă sfârşitul vacanţei.

Rep: **Deci, tu te vei prezenta în 15 iulie la primul antrenament!**

C.M.: Bineînţeles!

Rep: **Cu Tisza n-ai fost în relaţii senzaţionale, nu?**

C.M.: Recunosc că am greşit faţă de dânsul ... Nu mă ascund. Din greşeli învăţăm, nu? Dar fotbalul se joacă în teren, nu în culise, şi n-are rost să purtăm ranchiună unul altuia.

Rep: **Marcel Coraş a spus clar că te doreşte la Astra. Ce zici?**

C.M.: Eu încă n-am vorbit cu nimeni din conducerea Astrei...

EMILIAN DIACONESCU
"PIEDIMONTE E BUBA!"

Rep: **"Tasso", când te-am sunat acasă , te uitai la ştiri la televizor, ca pensionarii care şi-au pierdut banii la FNI, în loc să fii la ştrand, la discotecă sau la mare ...**

E.D.: Păi tot de vacanţe din astea fierbinţi am parte. Anul trecut cu barajul, acum cu lista de transferuri ... De fapt mă aşteptam de mult să fiu pus pe liber ...

Rep: **De ce??**

E.D.: Sunt dificil, sunt coleric

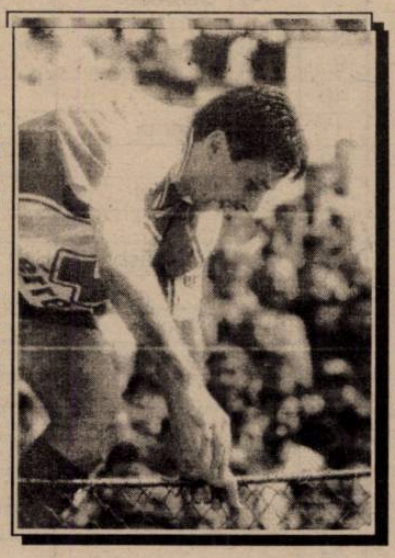

şi spun ce am de spus, chit că e bine sau rău. Eu am avut o discuţie cu domnul Lupaş cu 4 etape înainte de sfârşitul campionatului şi mi-a spus că nu îmi va crea probleme cu transferul. Iar ultima discuţie am avut-o chiar astăzi (n.r. miercuri) înainte de a mă întâlni cu tine.

Rep: **Şi, concluzia?**

E.D.: Eu am 30 de ani, dar cred că n-ar trebui să se ia după această vârstă ci după ceea ce fac pe teren. Eu nu mă consider un jucător bătrân, pot să alerg şi cred că mai pot juca în Divizia B 2-3 ani. Eu nu vreau să plec de la UTA fiindcă aici mă simt extraordinar. Sunt 4 ani cu bucurii şi necazuri, iar faptul că am venit la UTA îl consider ca cel mai fericit din viaţa mea.

Rep: **Deci, ţie ţi s-a spus că din cauza vârstei vei fi transferat?**

E.D.: Da, trebuie să fac loc altuia mai tânăr. Eu zic că normal ar fi să joace care e mai bun. Să se aducă 7 fundaşi dreapta şi care merită, să fie în teren! Nu mi-e frică de concurenţă şi sunt convins că tot eu aş juca! Dar eu am fost pus în faţa faptului împlinit.

Rep: **Chiar aşa, nu mai ai nici o şansă la UTA?**

E.D.: Personal, cu domnul Lupaş n-am nimic de împărţit. A fost corect cu mine, m-a ajutat. Toată buba şi tot răul la UTA este acest Piedimonte. Mi-e şi greu să-i pronunţ numele!

Rep: **Ai idee câţi bani cere UTA pe tine?**

E.D.: Oferte clare am primit de la Telecom şi Astra. Cu Telecomul nu m-am înţeles, a mai fost ceva prin ziare ceva cu Poli şi Jiul. Nimic concret. A rămas Astra. Cât poate da Astra pe mine? Eu sper ca UTA să-mi dea drumul fără nici o pretenţie. Cred că am făcut şi eu ceva pentru această echipă.

Rep: **Există vreo legătură între ce s-a întâmplat vara trecută şi ce se petrece acum?**

E.D.: Se pare că da. Eu l-am rugat pe domnul Piedimonte să spună clar ce probe are de la baraj.

Rep: **Ce probe, că nu era atunci la UTA!**

E.D.: Piedimonte a spus că domnul Gandolfi are dosarul cu ce a fost la baraj! Eu m-am bucurat când s-a auzit că vine Silviu Dumitrescu antrenor după ce Rubinacci a fost dat afară. Silviu Dumitrescu putea lămuri odată pentru totdeauna acuzaţiile acelea.

Rep: **Dacă există probe în acel dosar, de ce naiba n-au fost făcute public? Ce rost avea ca vânzătorii să mai joace un an la UTA?**

E.D.: Eu de unde să ştiu? Eu ştiu că la 30 de ani, am ieşit la voi, al 5-lea an consecutiv cel mai bun fundaş dreapta. Aşa bătrân cum sunt şi fără valoare, consider că mi-am făcut treaba. Pentru mine, orice şut în fund e un pas înainte!

Rep: **Ce vei face în 15 iunie?**

E.D.: Voi veni la stadion şi îmi voi lua rămas bun de la colegi. Eu consider că n-am fost pus pe lista de transferări, ci că ne-am despărţit înainte de a se încheia campionatul.

Rep: **Cum o vezi pe UTA în campionatul viitor?**

E.D.: Colegii mei n-au nici o vină. Eu le doresc mult succes.

Rep: **Ce contract ai avut? Mare, mult mai mare ca alţii?**

E.D.: Eu şi Almăşan am avut cele mai mici contracte. La Alba Iulia am avut contract mai mare ca la UTA. Am înţeles că dacă eşti bun eşti luat de prost. Eu am vrut să vin la UTA fiindcă a însemnat şi înseamnă mult pentru mine. În încheiere aş vrea să le mulţumesc suporterilor şi să-i asigur că nu i-am înşelat niciodată.

ATTILA PAP :
"AM FĂCUT MAI MULTE BUNE DECÂT RELE"

Rep: **Attila, înainte de finalul campionatului ai fost două zile la Petrolul. A fost o tentativă de a te transfera?**

A.P.: A fost o discuţie între cei doi preşedinţi, Lupaş şi Goicea, ca eu să plec la Ploieşti. Era vorba de un joc sau două în Cupa Ligii, dar au căzut pentru că nu mi-au plăcut condiţiile de acolo. UTA este două clase peste Petrolul la condiţiile materiale şi la concepţiile despre fotbal. Nu zic, au bani, au fotbalişti, dar mie nu mi-a plăcut.

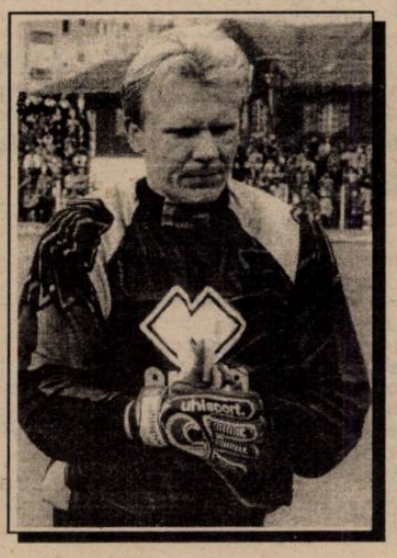

Rep: **Fapta fiind petrecută în timpul campionatului, ai ştiut de atunci că UTA va renunţa la tine?**

A.P.: Da, da. Deci nu mă surprinde că acum sunt pe lista de transferări. Mă aşteptam.

Rep: **Ce-ai de gând să faci?**

A.P.: Sunt sub contract cu un impresar, căutăm variante şi o vom alege pe cea mai bună, nu?

Rep: **Mai ai contract cu UTA?**

A.P.: Până la 1 iulie anul acesta.

Rep: **Contractul tău a fost mult mai mare decât al lui Huţan?**

A.P.: Nu e cazul să se facă comparaţie între mine şi Huţan la nivel contractual şi nici la nivel competiţional! El, la 17 ani, mai are de apărat. Eu am totuşi nişte ani în fotbal şi nişte meciuri în Divizia A şi în B. Habar n-am câte. E şi normal să am contract mai mare decât el. Dar să ştii că n-am un contract exagerat de mare. Mai mic decât am avut la Alba Iulia. Am venit atunci de la linişte şi pace, la UTA, care se ştie unde era şi cât a fost de greu. Se pare că nimeni nu-şi mai aminteşte acest lucru.

Rep: **Mereu se spune că dacă nu veneau italienii, UTA era în "C" sau şi mai rău. Dar dacă nu veneai tu şi Diaconescu?**

A.P.: N-are nici un rost ... Nu se poate demonstra. E relativ. S-au realizat multe, mi-am adus şi eu o contribuţie. Sigur, returul acesta nu ne-a ieşit cum am fi vrut cu toţii. Cert e că am venit la UTA cu sufletul deschis şi voi pleca pe uşa din dos. A mai fost şi treaba cu barajul, care pentru mine a fost un coşmar de două săptămâni. Eu oricând pot să-i privesc pe colegi şi antrenori în ochi.

Rep: **Nici cu Juventus n-ai avut noroc ...**

A.P.: La ce probleme sunt la UTA, nici nu mai mi-a ars mie de Juventus!

Rep: **Attila, în ce divizie vei juca peste două luni?**

A.P.: Nu ştiu încă. Sunt câteva discuţii. Ceva o ieşi. Ni s-a spus că am dezamăgit, că l-am dezamăgit pe domnul Gandolfi, dar eu cred că am făcut mai multe lucruri bune decât rele. UTA mi-a creat o poziţie socială şi acum sunt pus în situaţia de a pleca. Nu ştiu care va fi situaţia lui Vizitiu, dar ştiu că eu, Bogoşel, Almăşan, Diaconescu şi Mariş suntem singurii pe care a scris UTA. Varianta oficială e că vor să construiască o echipă tânără, dar adevărul cine îl cunoaşte?

CĂTĂLIN ALMĂŞAN:
"MI S-A REPROŞAT CĂ AM AVUT O ATITUDINE NECUVINCIOASĂ FAŢĂ DE PARTEA ITALIANĂ"

Rep.: **"Moţule", a ajuns şi la urechile noastre zvonul cum că ar fi posibil să te desparţi de UTA...**

C.A.: Nu cred că mai poate fi vorba de un zvon. E destul de clară politica clubului, din moment ce-am fost pus pe lista de transferuri. Despărţirea nu poate fi departe...

Rep.: **Cum se poate explica această hotărâre, din moment ce aportul tău, ca şi al celorlalţi trei aflaţi în această situaţie, Pap, Diaconescu şi Mariş, a fost substanţial în aceşti ultimi ani?**

C.A.: Mie mi s-a explicat faptul că am avut o atitudine necuviincioasă faţă de partea italiană...

Rep.: **Necuviincioasă??**

C.A.: Da! Nu ştiu nici eu în ce sens. Fiind căpitan de echipă, a mai trebuit să stau pe capul conducerii, să mă mai cert pentru drepturile tuturor băieţilor şi poate că asta a deranjat... Nu ştiu...Mai multe lucruri se pot clarifica doar după ce voi discuta cu partea italiană. În orice caz nu mi s-a reproşat nimic în legătură cu aportul meu din teren. E adevărat că am avut un retur mai slab, dar nu cred că se poate spune că cineva a jucat bine în această ultimă perioadă la UTA.

Rep.: **Noul antrenor al echipei va fi Feri Tisza. Ce-a spus el vizavi de această hotărâre a conducerii?**

C.A.: Nea Feri ne-a spus să stăm liniştiţi, că dânsul are nevoie de noi şi că va discuta problema cu domnul Lupaş. Cert este că nu mi-a picat bine toată povestea asta. Este ca şi cum ni s-ar da un şut în fund...

Rep.: **Revenind la sezonul vostru, se poate spune că după eşecul cu Gaz Metan, din prima rundă a minireturului, ambiţiile s-au stins în totalitate...**

C.A.: Sigur. Conducerea a gândit altfel următoarele etape. S-a marşat foarte mult pe jucătorii tineri. Dacă n-aveam o zestre consistentă de puncte în tur, puteam avea mari emoţii în ultimele runde.

Rep.: **Ce i-a lipsit UTA-ei să promoveze?**

C.A.: S-a discutat mult pe această temă. Părerea mea este că Rubinacci a fost un foarte bun tactician, dar colaboratorii săi nu s-au ridicat la înălţimea aşteptărilor. Dacă rămânea nea Feri Tisza cred că am fi promovat la pas. Asta a fost... Mă deranjează acum că nu ni s-a spus cu două-trei luni în urmă că nu mai este nevoie de noi. Vorbeam din timp cu impresarii noştri şi nu trebuia acum să alergăm de colo-colo pentru a vedea ce-i de făcut. Mai am contract cu UTA. Le-am spus celor din conducere că vreau să rămân până-n iarnă, să mă pregătesc bine şi apoi impresarul meu îmi va găsi o echipă.

Rep.: **Impresarul tău fiind Florin Iacob, nu?**

C.A.: Da.

Rep.: **Ai avut parte şi de câteva accidentări în sezonul trecut. Cum stai acum cu sănătatea?**

C.A.: Am avut destule probleme, poate şi din cauza pregătirii fizice precare. Acum am plecat la mare, să mă mai relaxez şi în 15 iunie mă voi prezenta la UTA. Şi sper să fiu complet refăcut. Tot atunci voi afla şi viitorul meu...

PAGINĂ REALIZATĂ DE STELIAN ROTARIU ŞI SANDU USUSAN

După 297 de ore petrecute în Divizia C, Poli își propune revenirea în prima ligă!

Nu de puține ori, viața îți oferă suișuri sau coborâșuri greu de imaginat. Bineînțeles că nu face excepție nici fotbalul. Joi, 25 mai, ora 13.00, Poli Timişoara devenea divizionară C, spre marea dezamăgire a celor care simt ceva pentru culorile alb-violete. **"Chiar nu se mai poate întâmpla nimic?"**, se întrebau cei a căror inimă bate pentru gruparea înființată în 1921 şi care a reprezentat de fiecare dată onorabil România când a jucat în cupele europene. Cel care şi-a revenit cel mai rapid din acest croşeu a fost tocmai italianul **Claudio Zambon**, sosit doar de la 1 aprilie 2000 în familia alb-violeților. Patronul timişorenilor n-a acceptat nici o secundă să joace în liga a III-a, dar nici n-a părăsit oraşul, deşi ofertele tentante din alte părți n-au lipsit. Şi astfel a demarat goana după un loc în "B". Varianta UMT a căzut imediat, apărând însă rapid alte două posibilități de fuzionare, FC Baia Mare şi Cetate Deva, ce-i drept, banii pretinşi nefiind puțini. Toate tratativele au fost însă întrerupte de oferta sosită de la Dacia Pitești, **Constantin Stroe** declarând că este dispus să cedeze gratuit locul în Divizia B lui Poli Timişoara. Şi a venit ziua de marți, 6 iunie, când o numeroasă delegație reprezentând Timişoara (**Claudio Zambon, Nicolae Vărzariu, Gheorghe Ciuhandu, Jean Cojocari, Silviu Sarafoleanu, Octavian Roşca** şi **Octavian Popescu**)s-au deplasat la negocieri cu directorul Uzinelor Dacia. După aproximativ 7 ore de discuții s-a bătut palma şi astfel la ora 22.00 Poli a revenit în liga a II-a, coşmarul suporterilor (a se citi Divizia C) luând sfârşit după 297 de ore!

POLI ÎN "B", DACIA ÎN "C"

Articolul 60, punctul a, din ROAF prevede că dacă într-o ediție de campionat rămân locuri vacante prin desființarea, excluderea, fuziunea, neînscrierea sau renunțarea unor echipe la dreptul de-a participa în campionatul respectiv, acestea pot fi ocupate de formații retrogradate în categoria imediat inferioară în ediția precedentă, cel mai bine clasate. Cum Dacia Pitești a renunțat la locul ei în B2 pentru sezonul 2000-2001, acesta a fost luat de Poli, care a încheiat ediția 1999-2000, în aceeaşi serie, pe poziția a 15-a.

Cum era de aşteptat, gestul lui **Stroe** a fost lăudabil, dar nu se poate vorbi de un cadou sau o gratuitate pentru Timişoara. În primul rând trebuie spus că în conformitate cu protocolul încheiat, Poli a cumpărat 6 jucători, 4 de la FC Argeş (**Bratu, Stanciu, M. Diță** şi **Feraru**), doi de la Dacia (**Isac** şi **Ciobanu**), beneficiind şi de împrumutul pe un an al unui alt component al fostei divizionare B, **Chița**, fotbalişti care au costat însă bani grei, care dacă n-ar fi avut cine să-i achite nu se mai realiza nimic!

Piteştenii au mai pus şi alte condiții:

- Poli va purta timp de 5 ani pe tricouri sigla "Dacia", în primul an pe piept, apoi două sezoane pe spate, iar următoarele două pe umăr.
- orice jucător din cei 6 cumpărați definitiv de la Piteşti transferat de Poli în următoarea perioadă aduce un venit de 40% din totalul sumei cu care se efectuează tranzacția celor de la Dacia.
- timp de 4 ani FC Argeş poate transfera cel mult un jucător de la Poli pe sezon; atenție, doar dintre cei puşi la dispoziție de conducerea timişorenilor, suma maximă neputând depăşi 50.000 de dolari.

CLAUDIO ZAMBON a fost tot timpul convins că Poli va juca în Divizia B

O ultimă decizie luată în acea importantă seară de 6 iunie a fost cea de a-l numi ca antrenor principal la Poli pe... piteşteanul **Mihai Zamfir**.

PRIMA PREOCUPARE - ALCĂTUIREA UNEI ECHIPE PUTERNICE

Claudio Zambon a precizat imediat că obiectivul echipei nu poate fi altul decât promovarea în primul eşalon. Şi cum acest lucru presupune alcătuirea unui team cât mai competitiv s-a trecut la fapte încă de joi, 8 iunie.

Prima preocupare a fost semnarea noilor contracte de către jucătorii rămaşi la Poli dintre cei care au încheiat ediția trecută de campionat. În două zile s-a bătut palma cu **Stupar, Utfineanț, Stoican, Crişanov, Naidin**, şi **Micu. Bota**, fiind plecat din localitate, n-a putut participa la negocieri, în timp ce **Mioc**, care n-a fost de acord cu noul contract, ar putea fi pus pe lista de transferări, listă ce-i va cuprinde şi pe ceilalți care au îmbrăcat tricoul alb-violet în '99-2000, în frunte cu **Marius Sasu**, care şi-a manifestat dorința de-a evolua la Gaz Metan Mediaş sau FC Braşov.

SITUAȚIA CELOR TREI ÎMPRUMUTAȚI

După cum se ştie, în ultima parte a stagiunii trecute Poli a împrumutat 3 jucători: portarul **Blid**, fundaşul **Sorin Frunză** şi mijlocaşul **Mif**. Primul nu se va mai întoarce la Timişoara, un eventual transfer definitiv al lui **Frunză** sau **Mif** urmând a se trata cu diriguitorii celor de la Oțelul Galați şi Gloria Bistrița.

DIN ALB-ROŞU ÎN ALB-VIOLET

Doi dintre jucătorii de bază ai UTA-ei, pe care boss-ii "Bătrânei Doamne" nu vor să mai conteze în viitorul campionat, ar putea poposi la Timişoara. Este vorba de portarul **Attila Pap** şi mijlocaşul **Cătălin Almăşan**.

În urma unor tratative dintre **Claudio Zambon** şi **Angelo Gandolfi**, jucătorii timişoreni vor fi echipați din cap până-n picioare de firma "Errea".

ALTE SURPRIZE

La finele săptămânii trecute a semnat pentru Poli şi mijlocaşul **Severică Dima**, de la Gloria Buzău, aflat sub contract cu procuratorul **Florin Iacob**. Trebuie precizat că **Iacob** va fi mult mai apropiat decât în ultimii ani de gruparea din oraşul de pe Bega, asigurându-l pe **Claudio Zambon** de tot sprijinul necesar în vederea alcătuirii unei formații puternice.

Tratative avansate sunt şi cu mijlocaşul de 30 de ani al Jiului Petroşani, **Florin Stoica**, în următoarele zile dorindu-se completarea lotului cu un vârf şi un mijlocaş stânga.

DIN NOU STRANIERI LA TIMIŞOARA!

În periplul efectuat în urmă cu vreo zece zile în Italia, **Claudio Zambon** a lucrat mult şi pentru Poli. Boss-ul lui Poli a avut o întrevedere cu fostul internațional italian **Giuseppe Dossena** (născut la 2 mai 1958, fost component al echipelor Bologna, Torino, Sampdoria), un bun cunoscător al fotbalului african. În urma discuțiilor purtate şi după vizionarea câtorva casete, **Zambon** a blocat 5 jucători, 3 din Cote d'Ivoire şi doi din Congo. Este foarte posibil ca 3 dintre ei să sosească la Timişoara, o discuție în acest sens urmând a se purta şi cu antrenorul **Mihai Zamfir**. Este vorba de **Luc Eduard Lasm**, un vârf de 18 ani, internațional de tineret din Cote d'Ivoire, care în ultimele 3 sezoane a marcat 42 de goluri, **Kimbete Bantsimba**, 22 de ani, internațional congolez, un adevărat jolly-jocker şi conaționalul său, experimentatul **Baloky** (28 de ani), căpitanul reprezentativei Congo, fost câştigător al Cupei Campionilor Africii!

Tot cu prilejul drumului făcut în Italia, **Claudio Zambon** s-a întâlnit cu fostul tehnician al

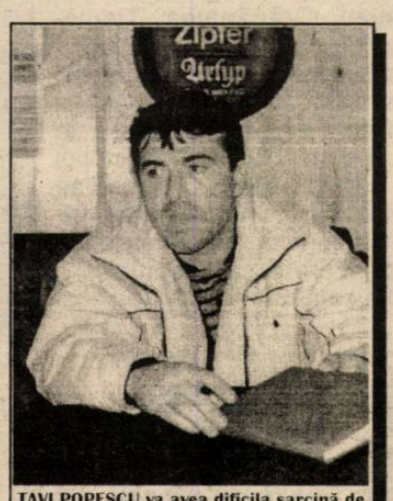

TAVI POPESCU va avea dificila sarcină de a reorganiza Centrul de copii şi juniori

UTA-ei, **Lorenzo Rubinacci**, căruia i-a făcut propunerea de a sta pe banca suferințelor lui Poli, episodul petrecându-se bineînțeles înainte de discuțiile de la Piteşti. **Rubinacci** ar fi fost dornic de-o revanşă pe tărâm românesc, dar unele mici neînțelegeri în privința contractului şi ezitări ale antrenorului din peninsulă au făcut ca acesta să nu preia destinele bănățenilor.

SĂ-I CUNOAŞTEM PE PITEŞTENI

Joi, 8 iunie, au sosit la Timişoara 4 dintre cei 7 jucători racolați de la FC Argeş şi Dacia Pitești: portarul **Daniel Stanciu** (27 de ani), fundaşii **Ion Dorin Isac** (29 de ani), **Alin Chița** (22 de ani) şi **Viorel Ciobanu** (29 de ani). Cu toții au purtat discuții preliminare cu patronul **Claudio Zambon**, urmând să se afle față în față cu omul de afaceri italian luni sau marți (12 sau 13 iunie) la București pentru a semna contractele. Tot în capitală sunt aşteptați şi ceilalți 3 piteşteni, **Cristi Bratu**, un atacant de mare perspectivă, **Feraru**, un mijlocaş foarte apreciat de tehnicianul **Zamfir** şi fundaşul **Marius Diță**, care a debutat în această primăvară în Divizia A.

MIHAI ZAMFIR (în centru), explicându-le jucătorilor piteşteni că la Timişoara nu-i uşor de supraviețuit

MIHAI ZAMFIR NU SE GÂNDEŞTE DECÂT LA PROMOVARE

Mihai Zamfir şi **Romulus Gabor**, ultimul acceptând postura de secund, şi-au dat mâna joia trecută, cei doi având dificila sarcină de-a readuce fotbalul timişorean în primul eşalon. Ei vor fi ajutați în muncă de **Vali Caraivan**, care se va ocupa de pregătirea portarilor, după ce în ediția trecută a făcut acelaşi lucru la Telecom Timişoara.

Cum **Mihai Zamfir** se află la prima experiență în vestul țării, e normal să-l prezentăm aşa cum se cuvine cititorilor noştri.

- s-a născut la 20 ianuarie 1955, la Piteşti
- la vârsta de 17 ani şi 8 luni a debutat în prima ligă, la FC Argeş, într-un joc cu "U" Cluj
- a îmbrăcat tricoul alb-violet al piteştenilor în perioada 1973-1984.
- între anii 1984 şi 1987 a jucat la FC Olt, tot în prima ligă
- în 1987-1988 a evoluat la Inter Sibiu, promovând cu acest club în primul eşalon
- cariera de antrenor a început-o în 1990, la Dacia Piteşti, din 1992 ajungând principal la FC Argeş
- în continuare a promovat-o în liga a III-a pe Unirea Piteşti şi apoi în liga a II-a pe Chimica Târnăveni
- în ultimii doi ani şi-a reluat activitatea la FC Argeş, atât ca secund (al lui Dobrin şi apoi Halagian) cât şi ca principal, având rezultate remarcabile
- a evoluat de 10 ori în naționala României, unde a debutat la 5 mai 1978, într-un joc cu Bulgaria, la București, scor 2-0, goluri marcate de Iordănescu şi Balaci.

Iată şi un scurt dialog cu tehnicianul care a acceptat să vină la Poli doar după ce-a auzit că obiectivul echipei este promovarea.

Rep.: **Ați fost mai mereu legat de FC Argeş. Cum de-ați acceptat acum să vă distanțați atât de mult de Piteşti?**

M.Z.: În runda a 7-a a returului FC Argeş se afla pe locul 4, având acelaşi număr de puncte ca şi Ceahlăul Piatra Neamț. Am simțit atunci că este nevoie de-o schimbare. De la noi plecaseră foarte mulți jucători şi mi-am dat seama că obiectivul pe care ni l-am propus a devenit irealizabil.

Rep.: **Ce ştiți despre fotbalul din partea de vest a țării?**

M.Z.: Ca fotbalist, am avut câteva apariții cu FC Argeş şi FC Olt la Timişoara. Am fost şi coleg în națională cu Păltinişanu şi Mehedințu.

Rep.: **Ce-ati dori să transmiteți acum tuturor iubitorilor de fotbal din Timişoara şi în special fanilor lui Poli?**

M.Z.: În primul rând, m-a impresionat interesul vizavi de ceea ce va urma pentru Poli. Timişorenii merită o echipă în prima ligă. Eu numai cu acest gând voi veni şi voi pleca la drum cu Poli...

***

Iar noi vă informăm că Poli va pleca la drum la 19 iunie, când este prevăzută reunirea lotului, urmând ca din 26 iunie să se efectueze o pregătire centralizată, probabil la Herculane.

Staff-ul clubului va fi anunțat în cursul acestei săptămâni. Deocamdată cert este că **Octavian Popescu** va avea dificila misiune de-a reorganiza pe baze sănătoase centrul de copii şi juniori, bineînțeles alături de colaboratorii pe care îi va alege.

Tot în această săptămână vor demara lucrări la stadion, prima preocupare fiind de-a se termina cât mai repede camerele unde vor fi cazați jucătorii care nu sunt din Timişoara şi care vor veni în oraş neînsoțiți.

Aşadar, destule planuri îndrăznețe, care sperăm că vor duce la relansarea unui club a cărui existență a stat nu demult chiar sub semnul întrebării...

SANDU USUSAN

Viki Roşca - găzarul

Joi dimineaţa, pe Litoral, în staţiunea Venus, unde jucătorii Petrolului se află în vacanţă, **Victor Roşca** a semnat un contract pe patru ani cu clubul ploieştean. De acum fostul antrenor al Corvinului a stat până sâmbătă pe malul mării, unde a fost prezentat viitorilor săi elevi, după care s-a întors la domiciliul său din Reşiţa pentru a-şi face bagajele pentru Valea Prahovei. Roşca va locui într-o vilă la Ploieşti, cu două apartamente, alegându-l pe cel de la parter pentru accesul mai uşor al "Fiarei", câinele său lup alsacian.

"Prima impresie despre Petrolul e că voi lucra cu foarte mulţi jucători tineri. Centrul de copii şi juniori al clubului ploieştean e foarte bine pus la punct. Asta-mi place", ne-a declarat cel care îi va avea secunzi pe Lazăr şi Liliac. Interesant e că Roşca n-a mai fost la Ploieşti de pe timpul când era portar la Chimica Râmnicu Vâlcea şi asta se întâmpla acum mai bine de 20 de ani!

Despre Corvinul? Numai cuvinte de bine: **"Îmi pare rău că plec de la Hunedoara! A fost acolo un an de muncă cu realizări importante. Am promovat 8 jucători sub 20 de ani, dintre care 3 sunt acum în naţionala de tineret şi unul în cea de juniori. Am ocupat doar locul 3 în Divizia B, dar nu pot să uit spiritul de echipă al băieţilor de la Corvinul. Caractere extraordinare cu care nu ştiu când mă voi mai întâlni".**

C.S.

ROŞU-NEGRU

Vin toţi banii pe Chivu

Toate discuţiile privind banii care i se cuvin CSM Reşiţei pentru transferul lui **Cristi Chivu** de la Universitatea Craiova la Ajax Amsterdam par a se fi lămurit. În urma memoriului depus de clubul reşiţean la FRF, s-a obţinut din Olanda originalul actului de transfer. Craiova, care trebuie să achite Reşiţei 35% din valoarea transferului, susţinea că Ajax s-a angajat să achite doar 1.800.000 $ până la finele anului 2000. Din contract însă reiese că 1.800.000 $ au fost achitaţi anul trecut. Aşa că Universitatea trebuie să plătească Reşiţei diferenţa neachitată de 35% din valoare contractului care se ridică la 2.700.000 $. Adică încă peste 350.000$!

Nica rămâne la CSMR!

Deşi **Dorin Nica** şi-a exprimat dorinţa de a părăsi Reşiţa şi de a reveni la Universitatea Craiova, se pare că va fi nevoit să evolueze

CRISTI CHIVU, "acasă" în Olanda, n-are treabă cu litigiul Reşiţa - Craiova

în continuare în Valea Domanului...

"Cu Craiova nu mai facem nici un fel de tranzacţii! Am avut relaţii bune cu Universitatea şi, de altfel, cu toate cluburile, dar ne-au tot întârziat cu banii pe Chivu!", ne-a spus Marius Popescu. Tot el a adăugat: **"Nica mai are contract cu CSMR pe doi ani de zile. Dacă Nica nu revine la Reşiţa trebuie să se lase de fotbal pentru doi ani!"**

News, news, news...

Este cunoscut sloganul lansat de Popescu conform căruia orice jucător de la Reşiţa e transferabil, dar doar în condiţiile stabilite de club. Excepţie sigur că fac **Călugăriţa, Savu, Necula** şi **Tufişi**, cărora le-au expirat contractele. Ceilalţi jucători ai CSM-ului au încă un an – cel puţin – angajament cu clubul.

■ **SANYI KOVACS:** Avea contract încă un an pe care şi l-a prelungit până în 2002, deşi clubul dorea să-l aibe până în 2003.

■ **CLAUDIU BALACI**: Revine de la Poli având să-şi onoreze încă un an de contract cu CSMR.

■ **VALI ŞTEFAN**: După spusele lui Marius Popescu este deja în proporţie de 95% al Reşiţei.

■ **ALEX PELICI**: Se află în convalescenţă după o operaţie în care i-a fost îndepărtat un chist. Probabil va pierde prima săptămână de pregătiri.

■ **VALI CIUCUR**: Este foarte bine, fără sechele fizice sau psihice în urma accidentului de maşină suferit în primăvară.

Totuşi, la Herculane

Luni, 19 iunie, la orele 17.00, rosso-neri îşi vor relua pregătirile. Costică Ştefănescu, noul antrenor la dispoziţia căruia s-a pus un apartament din partea clubului, îi va avea la dispoziţie pe jucători o săptămână la Reşiţa pentru reacomodare la efort şi inerentele vizite medicale. Vor urma:

- o săptămână pe Semenic
- un joc cu Gloria Reşiţa şi o zi liberă
- 12 zile la Herculane, cu jocuri cu Drobeta şi Severnav
- jocuri amicale (dublă cu UMT) şi Memorialul "Mircea Chivu" la care şi-a confirmat participarea deocamdată Petrolul Ploieşti.

SANYI KOVACS se reaşează în Valea Domanului

Corvinul în căutare de antrenor

"Roşca va trebui să achite contravaloarea contractului său cu Corvinul. În rest nu comentez plecarea lui la Petrolul Ploieşti", ne-a declarat preşedintele alb-albaştrilor de la Hunedoara, **Valer Iacob.**

În "pole-position" erau, se pare, foştii corvinişti care au mai fost tehnicieni ai "corbilor", **Ioan Petcu** şi **Romulus Gabor,** ultimul însă semnând un contract de "secund" la Poli Timişoara. Au fost contactaţi şi antrenori din afara Hunedoarei.

Sâmbătă, fotbaliştii Corvinului au revenit de la Mare. Pe Litoral n-a fost **Marian Dinu,** care în următoarele săptămâni va deveni tată. Din spusele preşedintelui Iacob, Dinu rămâne fotbalist al clubului, chiar dacă a fost suspendat în ultimele etape ale campionatului.

Clubul hunedorean îşi va relua pregătirile în 19 iunie. După o săptămână de readaptare şi teste medicale, echipa va pleca în cantonament la Râuşor, lângă Haţeg, timp de două săptămâni. Se preconizează apoi un turneu-cantonament cu trei jocuri în Germania sau Franţa.

Vor fi retestaţi jucători tineri proveniţi de la club, **Corinda, Lazăr** şi **Pisoiu,** ultimii doi fiind de altfel prezenţi alături de corvinişti în concediul de pe Litoral...

D.B.

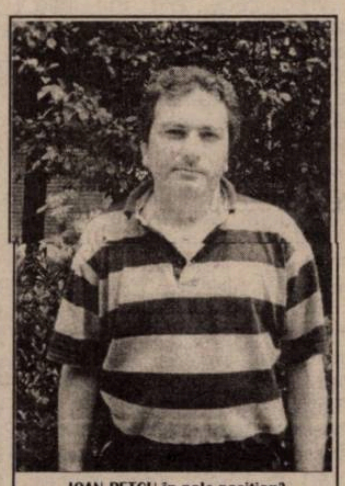

IOAN PETCU în pole position?

Timofte la Anina

Zilele acestea **Ion Timofte** se află la Anina. Lui Tim i-a fost dor de neamurile şi prietenii din oraşul natal. Cu greu, de frică de a nu uita pe cineva, "portughezul" ne-a şoptit câteva nume ale foştilor săi coechipieri de la Minerul, de acum 12 ani: **Şchiopu, Ghiţă Damian, Drăgănicea, Tismănaru, Pop, Vrânceanu...** şi mulţi alţii.

În altă ordine de idei, Timofte se află sub contract cu Boavista Porto până în 31 iulie. În iulie el se va deplasa în Portugalia pentru a discuta cu clubul portughez viitorul său. Continuarea carierei fotbalistice, din punctul de vedere a lui Timofte nu intră în discuţie ci doar o colaborare ca observator a jucătorilor din estul Europei.

L.H.

Agenţia de turism PETER

Vă oferă

Litoral Marea Adriatică

- **BUDVA** - MUNTENEGRU: 10 nopţi cazare + pensiune completă (3 mese pe zi) Preţ de la 280 DM
- **KORČULA** - CROAŢIA: 7 nopţi cazare + demipensiune (cină şi mic dejun) Preţ de la 235 DM
- LITORAL MAREA NEAGRĂ: SATURN, VENUS, MAMAIA
- Bilete de odihnă şi tratament

Plata şi în rate!

Informaţii şi înscrieri la sediul agenţiei din Timişoara, str. Miron Costin nr. 4 (P-ţa Maria) - telefon 056 / 293.244

RADIO TIMIŞOARA

Divizia Sport vă oferă

- ZILNIC trei rubrici informative la orele: 6[15], 17[05], 21[15]
- SÂMBĂTĂ. Orele 11[00] - 13[00] - Actualităţi, muzică, sport
- DUMINICĂ. Orele 11[00] - 12[00] - Actualităţi, muzică, sport. Emisiune de note, comentarii, interviuri, relatări în direct.

erosport

DISTRIBUITOR EXCLUSIV pentru: mingi select

■ balonul oficial al echipelor JUVENTUS TORINO şi ATALANTA şi al federaţiilor naţionale din DANEMARCA şi GRECIA

DISTRIBUITOR DE MATERIALE SPORTIVE:

★ GHETE ★ MĂNUŞI ★ ECHIPAMENT SPORTIV

Tel: 092-317.983

FINK FENSTER

Cerinţa dumneavoastră este sortimentul nostru

■ FERESTRE
■ UŞI
■ VERANDE
■ WINTERGÄRTEN

PVC CU GEAM TERMOPAN

TIMIŞOARA, Str. Cozia Nr. 83 Tel./Fax: 056/221.328 Tel. 056/184.854
Secţie producţie: SANISLĂU (jud. Satu Mare) , tel/fax: 098/59.03.77

VESTPETROM ARAD

"Petroliștii" vor trece sub tutela lui Pădureanu

Discret, fără vâlvă și publicitate, treburile încep să se așeze la Vestpetrom, echipă care după finalul campionatului dădea impresia că sucombă. Primul pas în direcția ordonării aspectelor care necesitau rezolvare urgentă a fost făcut prin aducerea lui **Ionuț Popa** în funcția de antrenor principal. "Țăranul" revine astfel în fotbal după o perioadă moartă, în care a muncit departe de terenuri și stadioane, petrecându-și timpul liber vizionând telenovele și meciuri cu Lazio. În proporție de 99% Ionuț Popa a acceptat funcția oferită. El a aprobat ca vacanța să dureze până în 26 iunie, la ora 10. Surpriză este însă numele antrenorului secund. Obișnuit cu acest rol pe care se părea că îl va deține pe viață la Pecica, **Sandu Țamboi** se va ocupa de pregătirea portarilor. Deci Ionuț Popa va fi ajutat în principal de **Radu George**, cei doi reîntâlnindu-se după șase ani!

Călin Chișbora și **Dan Boric**, doi din membrii Consiliului de administrație au plecat la sfârșitul săptămânii în Belgia și Olanda, toate prerogativele conducerii fiind însărcinate lui **Flavius Măduța**. Cel mai tânăr președinte de club din zona "Fotbal vest" le va produce o uriașă surpriză tuturor mâine seară când **Jean Pădureanu**, boss-ul Bistriței și nu numai, va veni la Arad pentru a bate palma cu Măduța. Propunerea avansată de arădean vizează o colaborare de durată între Vestpetrom și Gloria Bistrița. Pădureanu, după ce a văzut pe viu meciul România – Germania, va sosi pe Mureș împreună cu patronul firmei Darimex, unul din sponsorii Bistriței, dar a cărei cifră de afaceri se produce în Arad. Dacă Darimex va da bani la Pecica înseamnă că Măduța a dat o mare lovitură, încercările tuturor președinților din Arad lovindu-se de eșecuri, în ultimii șapte-opt ani, de când se tot încearcă înduplecarea lui Cância.

Bistrița va da și jucători la Pecica, evident din rândul celor ce n-au cum să joace în divizia A, dar va avea pretenția să supervizeze transferurile Vestpetromului. Primul care va face pasul spre întâiul eșalon va fi probabil **Ștefeligă**, cu condiția ca pregătirea fizică să-i devină superioară. În planul care se va parafa mâine, există subiecte legate de CSȘ Gloria Arad, ale cărui terenuri gazonate au făcut cu ochiul spre cel care face și desface multe în fotbalul mioritic.

STELIAN ROTARIU

GLORIA REȘIȚA

Doru Roșca – președinte, Gheorghe Popa – antrenor

POPA, aproape sigur "principal" în Govândari

Numirea lui **Doru Roșca** în funcția de președinte al A.S. Gloria Reșița a adus, se pare, o revitalizare a clubului, deoarece prin efortul acestuia marea majoritate a jucătorilor au ajuns cu restanțele financiare la zi. Ne referim aici la contracte, prime de joc și salarii, acestea din urmă fiind chiar mărite.

Antrenor principal al echipei din Govândari va fi, mai mult ca sigur, fostul portar al lui CSM Reșița, **Gheorghe Popa,** numire anticipată de "Fotbal vest" în interviul acordat recent de acesta. Hotărârea definitivă urma să fie luată ieri seară, după închiderea ediției.

Reunirea echipei, programată inițial pentru 3 iulie, va fi devansată probabil, deoarece noul antrenor Popa dorește să-i vadă mai devreme la lucru pe jucători, pentru a putea stabili lotul cu care va aborda viitorul sezon. În vizor sunt **Topleț** și **Petric,** de la Oravița, precum și câțiva dintre juniorii clubului. În curtea grupării a fost zărit și fostul jucător **Sevastița,** care a evoluat la Gloria Buzău, el urmând să revină și în calitate de antrenor secund. Referitor la posibilele plecări, **S. Bogdan** (curtat de FC Bihor și Poli), respectiv **Tuluc** au fost încercați de CSM Reșița în meciurile din Cupa Ligii, urmând a fi eventual transferați în condiții avantajoase. În această săptămână, cinci dintre juniorii clubului, **Matei, Fomitescu, Firică, Păcurariu** și **Medar** vor fi prezenți la Arad, pentru o selecție a juniorilor născuți în 1984.

Vom încheia aceste rânduri despre Gloria Reșița cu cuvintele președintelui secției de fotbal, **Lucian Manole: "Aducerea lui Doru Roșca ca președinte la Gloria reprezintă cel mai bun transfer efectuat la acest club din ultimii 10 ani!"**

PETRU FUCHS

AS TELECOM TIMIȘOARA

"Telefoniștii" au rămas fără... antrenori!

Ședința din 10 iunie, la nivel de conducere a instituției, a asociației sportive și a membrilor fondatori, privind soarta grupării în sezonul viitor, a fost amânată pentru sfârșitul acestei săptămâni, fiindcă președintele Marcel Beutură se afla în convalescență, datorită unei intervenții chirurgicale suferită marțea trecută. După ce Valentin Caraivan, antrenorul cu pregătirea portarilor, a semnat un contract cu concitadina Poli, galben – albaștrii îl vor pierde și pe Remus Steop, antrenorul principal, care a decis să nu mai continue pe banca tehnică a trupei care a încheiat pe poziția a treia stagiunea precedentă în C-IV.

REMUS STEOP: "Probabil voi opta pentru Electrica"

STEOP consideră că are nevoie de o schimbare

Rep.: **Remus, ce se întâmplă la Telecom?**

R.S.: Nu știu. Habar nu am...

Rep.: **Urmează să se discute viitorul echipei...**

R.S.: Eu n-am discutat nimic. În proporție de 98 la sută plec de la Telecom.

Rep.: **Din ce motive renunți?**

R.S.: Am stat doi ani la acest club. Totul a fost perfect, am colaborat excelent, dar cred că trebuie să fac o schimbare.

Rep.: **Vei pleca la Electrica?**

R.S.: Cred că da. Ori rămân la UMT, ori mă duc la Electrica.

Rep.: **La UMT, în cadrul Centrului de copii și juniori?**

R.S.: Nu știu exact. Mai întâi trebuie să port o discuție cu conducerea UMT-ului, pentru că sunt angajatul lor. Dacă nu rămân, am o ofertă clară de la Electrica, și probabil voi opta pentru această echipă.

Rep.: **Când vei lua o decizie?**

R.S.: Până marți-miercuri o să mă hotărăsc.

Rep.: **Spuneai că nu știi dacă vei rămâne la juniorii UMT-ului. Ar exista posibilitatea să colaborezi cu Aurel Șunda la echipa de seniori?**

R.S.: Nu știu. Încă n-am avut nici un fel de discuție pe tema asta.

Rep.: **E adevărat că Electrica ar dori o fuziune cu Telecom?**

R.S.: Da. Am auzit varianta asta. Deocamdată nu e nimic oficial.

Rep.: **Dacă se va realiza asocierea, vei antrena câțiva jucători de la Telecom...**

R.S.: În mod sigur. Și dacă nu va avea loc fuziunea, probabil voi apela la câțiva fotbaliști de la Telecom, în cazul în care voi merge la Electrica.

ALIN RADOVAN

AS POLITEHNICA TIMIȘOARA

Studenții așteaptă stabilirea obiectivului

Promovat în premieră în eșalonul trei, team-ul condus de antrenorul – jucător Ilie Rotariu ar putea demara o conlucrare cu clubul FC Schalke 04 Gelsenkirchen, după ce în toamna lui '99 a primit o sponsorizare de 10.000 mărci de la concernul Continental. **"Gerhard Rehberg, președintele Consiliului de administrație, ne va transmite curând date concrete privind modul de colaborare. De fapt colaborarea a început, fiindcă din generațiile noastre de 11-14 ani doi copii vor participa la o pregătire centralizată în tabăra internațională organizată de germani"**, a spus Tadeus Schein, președintele executiv al proaspeților divizionari C.

TADEUS SCHEIN: "Tindem spre un loc cât mai bun"

Rep.: **Dle. Schein, care sunt perspectivele echipei?**

T.S.: Ne propunem un obiectiv funcție de potențele reale în acest moment.

Rep.: **Care va fi acesta și când se va stabili?**

T.S.: Îl vom stabili săptămâna aceasta, joi sau vineri. Tindem spre un loc cât mai bun în Divizia C.

Rep.: **Există posibilitatea să atacați liga a doua?**

T.S.: Nu știu. Până nu analizăm exact condițiile pe care le putem oferi, nu ne putem hazarda să ne luptăm pentru un asemenea obiectiv.

Rep.: **S-a vorbit că ați fost interesați de locul în "B" al Daciei Pitești...**

T.S.: Problema a căzut complet. E greu să salți din Divizia D în Divizia B, din toate punctele de vedere.

Rep.: **Dar rectorul Ioan Cartiș a luat legătura cu Constantin Stroe...**

T.S.: L-a contactat. Însă nu pentru locul în "B", probabil pe alte teme... De fapt nici n-am participat la discuțiile de cedare a locului.

Rep.: **Pentru acest nivel aveți nevoie și de fotbaliști valoroși...**

T.S.: Cu siguranță. Dar asta depinde de conducerea tehnică. Dacă vrem să plutim așa ca o frunză, ne trebuie unu sau doi jucători. Dacă vrem să facem un pas înainte ne mai trebuie vreo doi. În primul rând trebuie să acoperim posturile deficitare.

Rep.: **V-a solicitat Ilie Rotariu un jucător anume?**

T.S.: Nu. N-am discutat încă. Toți fotbaliștii noștri sunt în sesiune, inclusiv Ilie Rotariu.

Rep.: **Când veți achita restanțele financiare componenților lotului?**

T.S.: Din câte știu, sunt legate de suma pe care am promis-o că le-o acordăm în cazul promovării. Cum n-am avut bani lichizi până acum, sperăm să ne achităm față de jucători în două săptămâni.

ALIN RADOVAN

Mecdaf
Timișoara, Calea Șagului 201
Tel: 056/217272

DEPOZIT EN GROS

PIESE, ACCESORII ȘI CONEXE AUTO

În calitate de **REPREZENTANT** autorizat pe zona de vest a țării al producătorilor tradiționali de piese și accesorii auto, vă oferă la prețuri și în cele mai avantajoase condiții produse de calitate superioară:

- UAMT ORADEA
- KRUPP - BILSTEIN - COMPA
- KRUPP COMPA - ARCURI
- KOYO ROMANIA - ALEXANDRIA
- COMEFIN COSTEȘTI
- STEAUA ELECTRICĂ FIENI
- ROMRADIATOARE BRAȘOV
- ROȚI AUTO DRĂGĂȘANI
- ELECTROPRECIZIA SĂCELE
- FERMIT RM. SĂRAT
- PULSOR SCORNICEȘTI
- ROLAST TOPOLOVENI
- SINTEROM CLUJ-NAPOCA
- SUBANSAMBLE AUTO PITEȘTI
- SETCAR PITEȘTI

⇒ Lichid frână, antigel, vaselină, acumulatori, vopsele, chituri, masticuri, accesorii și produse de întreținere auto.

NOU:
☆ Rulmenți industriali
☆ Plăci tehnice din cauciuc
☆ Benzi transportoare
☆ Furtune de joasă, medie și înaltă presiune
☆ Furtune de absorbție și refulare apă, produse petroliere, etc.

1900 Timișoara
O.P. 1 P.O. BOX 305,
URL: www.carteagalbena.ro
SEDONA
Tel./Fax: 056/214805, 214845, 282019
E-mail: staff@sedona.ro

CARTEA GALBENĂ
ediția 2000/2001
Cel mai bun anuar comercial al județului Timiș
vă mai așteaptă câteva zile
Pentru înscrieri gratuite sau cu taxă vă stau la dispoziție telefoanele 214845 sau 214805, zilnic între orele 10-17.

CARTEA GALBENA
ROMANIAN PROFESSIONAL DIRECTORY
ROMANIAN NATIONAL DIRECTORY
CHAMBER OF COMMERCE

DINCOLO DE TEREN

După revoluție, ILIE TRIȚOIU a fost bucătar la Ministerul Apărării Naționale

În iarnă, a lăsat tricoul de fotbalist pentru albul imaculat al vestimentației de bucătar. A dat o carieră mediocră de jucător prin diviziile inferioare, pe o meserie pe care a îmbrățișat-o odată ce a urmat cursurile Liceului Economic de Alimentație Publică. **"Am renunțat la fotbal în favoarea muncii la bucătărie din motive financiare"**, a recunoscut cu franchețe Ilie Trițoiu, după ce ne-a purtat prin bucătăria hotelului timișorean "President", noul său loc de muncă, în restaurantul copilul meu". **"În afara stadionului Petre e un prieten adevărat. Mă lua la cofetărie, luam casete video, mă bătea greu la tenis cu piciorul, pe care acum îl practicăm în aceeași echipă, dar n-am prea avut șansa să fiu titular în C"**, a povestit Trițoiu, care rămâne doar cu amintirea perioadei 1994-'98, la Timișul Azur Șag. **"Am avut 3 ani în care am tot dat goluri, partener de atac avându-l pe Edy Kovacs, apoi m-am oprit"**. Într-adevăr, într-unul din ani Ilie a marcat peste 20 de goluri.

"Sunt bucătar specialist și am voie să dau examen pentru categoria maestru"

stabilimentului inaugurat la începutul acestei luni. **"Din iarnă, când m-am lăsat de fotbal, am lucrat la restaurantul Lussam, iar acum am fost transferat la grilă de Președinte. E ca în fotbal"**, a glumit timișoreanul care în iulie împlinește 28 de ani.

Nu-l așa că atunci când vorbiți de-un bucătar, vă imaginați un tip solid, rubicond, cu burtă? Ilie nu se încadrează nicicum în aceste canoane. Deși înconjurat de bucate câte 13 ore din două în două zile, după orarul 11-24, el își păstrează alura de sportiv, întregită de cercelul și perciunii haioși, plus șapca "Nike", tot albă, pe post de bonetă. **"Nu port boneta pentru că, fiind lunguiață, aș tot lovi-o de hotă, când amestec în cratițe"**, ne-a explicat cu umor alegerea sa.

La 14 ani, pe când mama sa îi prepara zilnic șnițel cu cartofi prăjiți, mâncarea favorită, Trițoiu se lansa pe două fronturi. În fotbal, unde antrenorul Mircea Codreanu îi punea ghetele în picioare la Auto Timișoara, club la care a rămas 8 ani, și în arta culinară. **"La cei 4 ani de școală adăugând alți 10 de practică, lucrând cu maeștri bucătari, am atins gradul 3, de bucătar specialist, obținut în '94, și când vreau, am dreptul să dau examen pentru categoria maestru"**, și-a creionat traiectoria Ilie. A punctat și locurile de muncă extra-fotbalistice: **"Am început la Continental, în 1990, iar în armată, la București, am fost bucătarul ministrului MapN, împreună cu actualul meu coleg de tură la President"**. Fotbalistul-bucătar a admis că amândoi sunt șefi la bucătărie. **"Ca gemenii"**. Pe când ca bucătar lucrează la cel mai nou și modern hotel timișorean, unul de trei stele, gătind pentru străini din toate colțurile lumii, la fotbal n-ar fi bătut plafonul ligii a treia, pe care l-a atins în ediția 1998-'99, cu Electrica Timișoara, unde n-a prea prins însă echipa, antrenorul dar și vecinul său Petre Vlătănescu tot repetându-i: "Nu te bag în joc, că m-ar acuza c-ai fi

Punând în balanță balonul și polonicul, nu-i greu de înțeles de ce Trițoiu a optat pentru bucătărie. **"Aveam variantele școală și bucătar, școală și fotbal, bucătar și fotbal. Toate trei era imposibil. Așa că am ales-o pe prima"**, a spus el, notând că este în anul trei la Politehnică, secția Transporturi.

Pe vremea când era la Șag, pregătea masa pentru echipă în cantonamente, ba chiar gătind ciorbă de burtă și friptură la tavă, în pregătirea de iarnă, cu ocazia zilei de naștere a antrenorului Tavi Roșca. Apoi, la Electrica, președintele Pașca îi cerea părerea când era vorba de alimentația jucătorilor, în cantonamente.

"La inaugurarea hotelului President, recent, chiar în prima zi a mâncat la noi Ioan Timofte. A comandat frigărui și salată President", a spus Trițoiu, căruia îi place să gătească **"tot ce înseamnă mâncare italiană"**. Bucătarul timișorean are acum ocazia unui transfer și mai spectaculos, la un restaurant cu specific românesc din Stuttgart. **"Am promisiuni ferme, dar m-au implorat să și joc pentru echipa locală, din Vernau, zic ei de liga a 4-a"**, a anticipat Trițoiu, care acum încinge câte o miuță cu Macavei sau Stoianov, așteptând vești proaspete din Germania, de la ex-arbitrul timișorean Marcel Onesim, 41 de ani, imigrat în 1980.

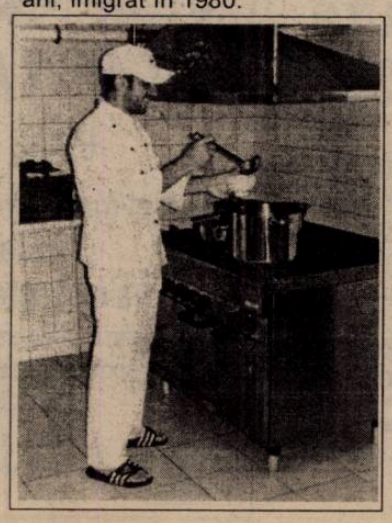

"Suntem foarte încântați..."

...și bucuroși că dl. Zambon a rămas alături de echipă și de faptul că domnia lui a perfectat rămânerea lui Poli în B", ne-a declarat liderul lui Commando Viola, Alin Boldura.

Fanii violeților așteaptă cu nerăbdare începerea campionatului și mai ales meciurile directe cu eternii rivali, UTA. **"Au ars lumânările de pomană, iar crucea și coroana le-au cumpărat degeaba, deoarece noi tot în B suntem""** ne-a informat același lider.

Suporterii viola sunt bucuroși că în sezonul care va debuta pe 12 august, vor putea efectua cele 17 deplasări gratuit. Commando Viola ține să le reamintească alb-negrilor de la UMT că Poli a fost, este și va fi echipa fanion a orașului.

Trădătorul

Astfel l-a catalogat Liga Suporterilor "Michael Klein" pe fostul antrenor al Corvinului, Victor Roșca, care a părăsit echipa hunedoreană în favoarea unei oferte primită de la Petrolul. **"El ne-a promis că rămâne, până o va promova pe Corvinul în prima divizie, dar domnia sa nu s-a ținut de cuvânt. Despre munca depusă de Roșca, numai cuvinte de laudă"**, spunea dezamăgit Marcel Borleanu, liderul Ligii.

Spre un nou început

Guardia Roso-nera speră ca prin aducerea lui Costică Ștefănescu să **"ne îndeplinim obiectivul, acela de a repromova în A. Cred că Ștefănescu a fost cea mai bună soluție dintre cei cinci propuși pentru funcția de antrenor"**, ne-a declarat cu o oarecare doză de optimism, Marcel Guscă, liderul Guardiei.

PLICUL CU SURPRIZE

DORIN STANCIU – Timișoara. Într-adevăr, lumea a cam uitat de fostul stadion Republicii, care a dispărut datorită construirii Casei Poporului. Inițial, stadionul se găsea între străzile Maior Ene, Izvor și Dealul Spirii din București și primul său nume a fost ONEF, adică Oficiul Național pentru Educație Fizică. Lucrările au început în anul 1926, aceasta devenind cea mai modernă arenă a țării. La un moment dat era singurul stadion care avea gazon, drept pentru care marea majoritate a meciurilor echipei naționale s-au disputat pe această arenă. În pus, aveau loc și întreceri de atletism pe pista care înconjura terenul, dar și meciurile naționalei de rugby din perioada interbelică. Primul meci pe care națională României l-a jucat pe "noul" stadion a avut loc la 10 mai 1927 contra Iugoslaviei, terminat cu victoria oaspeților cu 3-0, în fața a 20.000 de spectatori. Până după cel de-al doilea război mondial prea puține echipe de club își disputau partidele de campionat acolo, întrucât ele aveau propriile arene. După război, atunci când au apărut și stâlpii pentru nocturnă, diferite echipe bucureștene, (Steaua, care nu va avea propriul stadion până în 1974, Progresul – actuala FC Național, Sportul studențesc) au jucat partidele de campionat pe "Republicii", noua denumire a stadionului. În zonă, în anii '80 s-au făcut tot felul de construcții în jurul și pe stadion, acesta dispărând practic sub tonele de beton care urmau să fie unul dintre edificiile mărețe ale sistemului comunist românesc.

Pe această arenă Iolanda Balas a stabilit recorduri la săritura în înălțime, iar echipa de handbal feminin a devenit campioană mondială în anul 1962.

PETRE ABRUDAN – Timișoara. Actualul stadion CFR nu se află exact pe locul în care se găsea terenul de joc al celebrei formații timișorene Chinezul. E drept că acesta era foarte aproape de actualul CFR, tot în spatele Gării Mari. De asemenea, culorile alb-violet ale celor de la Chinezul nu au nici o legătură cu alb-violetul pe care îl poartă Poli. Nici vorbă ca Poli să fie descendenta Chinezului din această cauză. De altfel, cele două echipe au fost adversare ani de-a rândul, fie în campionatele districtuale (între 1921-1932) fie în diferitele divizii în care au activat după 1932, când s-a trecut la sistemul divizionar și în fotbalul românesc.

Deși se spune că Olimpia București este prima campioană a României (în anul 1910) este foarte clar că până la ediția din 1921-1932 așa zisele campioane ale României erau de fapt câștigătoarele unor cupe donate cu diferite ocazii. De altfel, presa de atunci nu consemnează una sau alta dintre echipe drept "Campioană a României" ci doar câștigătoare a Cupei Herzog, Cupei Bellio, Cupei Harwester, Cupei Jean Luca Niculescu. Abia în 1921-22 s-a jucat un adevărat campionat național, pe 8 regiuni, câștigătoarele întâlnindu-se în turneul final, eliminatoriu, victorioasa ieșind Chinezul Timișoara în finala cu Victoria Cluj, scor 5-1 meci jucat la Timișoara în 17 septembrie 1922.

ADI BEDREAGA – Timișoara. Nu am auzit să existe o Federație națională a galeriilor cluburilor de fotbal din țara noastră. De altfel, cred că nici în alte țări nu există un asemenea for. Probabil una dintre excepții este Anglia, unde ființează Asociația Națională a Suporterilor Echipelor de Club. Nici nu e de mirare, atâta timp cât englezii au fost pionierii tuturor acțiunilor legate de fotbal.

ANDA PĂSCARIU – Arad. Interesantă pasiunea dumneavoastră pentru țările "mici" ale fotbalului din Europa. Sperăm ca adresele pe care ni le-ați cerut să vă ajute în stabilirea unor legături cu forurile respective. Deci: Armenia: 19 A, Koriun str. 375009 Erevan; Azerbaidjan – Str. Gussi Gadjiev 42, 370009 Baku; Estonia – Voidu 16, EE – 0012 Tallin; Feroe: PO Box 3028 Gundadalur, FR 110 Torshavn; Gruzia : Shota Iamanidze 5, Tbilisi 380012 Letonia – Augsiela 1, LV 1009 Riga; Liechtenstein – Am Schrägenweg 17, Postfach 165, 9490 Vaduz. Luxemburg : 50 rue de Strasbourg, L – 2560 Luxembourg.

IVAN DE LA PANĂ

Aștept în continuare scrisorile dumneavoastră pe adresa CP 490, OP 3, 1900 Timișoara.

MediX®

Software Gestiune Cabinet Medic Familie

Fiți cu un pas ÎNAINTEA raportărilor cerute de Ministerul Sănătății!

CultSoftware SRL • tel. 094-649.336

COLIBRI TRAVEL AGENCY

TURCIA - KUSADASI (Vilele lui Hasan):

❖ Transport autocar, cazare, program turistic - 18 iunie, 27 iunie. Preț: 245 USD

❖ Individual, cazare 10 zile / 9 nopți: iunie-septembrie. Preț: 58-98 USD / persoană

BILETE PENTRU MAMAIA!!! Hoteluri: Majestic, Perla, Select!!

3 argumente că veți face o bună alegere pentru vacanța dvs.:

● Hotelurile au o localizare bună, în Mamaia, pe malul mării, 50 m de plajă;
● Recondiționate, vă oferă confortul necesar unui concediu fără stres;
● Garanție: plaja din Mamaia și Spring Time Holding - acționarul majoritar al SC Perla-Majestic

ÎN ATENȚIA SINDICATELOR: PLATA ÎN RATE!!!

Informații și înscrieri:
- Timișoara, Bd. C.D. Loga nr. 2, Tel: 056-201.200, 056-198.604, 094-780.823 - Lugoj, tel: 056-355.037

"D" - Arad Rowo s-a încheiat, dar aburelile continuă...

Bani să fie că fotbaliști sunt gârlă

După ce au pierdut finala Cupei României, faza județeană, jucată în compania proaspăt – divizionarei C Astra Motorul Arad, jucătorii "Șoimilor" din Lipova au plecat în vacanță, fiecare pe cont propriu, până în 3 iulie. **Ioan Brânișcan,** conducătorul celor din stațiune, așteaptă cu înfrigurare turul secund al alegerilor, pentru a ști la ușa cărui primar va fi nevoit să bată cu căciula în mână. Și asta pentru că în anul competițional recent încheiat (cel puțin) dinspre Primăria orașului n-au răzbătut decât indiferența și promisiunile în doi peri, care au cauzat echipei o stare bolnăvicioasă de lehamite din care nu o poate scoate decât un "tratament" cu bancnote (emise chiar și de B.N.R.). În altă ordine de idei, în virtutea bunelor relații cultivate de mai mult timp cu Astra Motorul, există premisele unui ajutor reciproc, în condițiile în care **Marcel Coraș,** antrenorul "vagonarilor", și-i dorește în lot pe **Dacian Trif** (transfer definitiv) și pe **Crăciunescu,** al cărui împrumut la UTA a expirat. În concluzie, vorba lui Brânișcan: **"Lot competitiv ar fi, numai autoritățile locale de s-ar implica".**

U. N. T. R. a pus ochii pe Gloria Arad

Gloria Arad a încheiat sezonul actual cu meciul din semifinalele "Memorialului Nicolae Dumitrescu" – competiție ante–vacanță organizată de A.J.F. Arad – disputat la Sofronea, în compania Comerei (și pierdut cu 1-3). Imediat după această partidă toți jucătorii aflați sub comanda cuplului de antrenori **Gheorghe Cameniță – Bodnăraș Bizău** au primit "liber" necondiționat până în 26 iunie, când va suna iar goarna adunării. La Gloria nu sunt datorii către cei ce-au practicat fotbalul în această ediție de campionat sub culorile vechii grupări arădene, locul 4 ocupat în final fiind declarat mulțumitor de către staff-ul conducător. De fapt, obiectivul de început, care a constat în clasarea în grupul fruntaș, a avut din capul locului nuanțe de complezență, fiind atins, nota bene, cu o echipă întinerită masiv, în care și-au găsit loc, meci de meci, câte 4-5 tineri de perspectivă. În viitor se așteaptă o implicare pe plan financiar cu-adevărat serioasă a Uniunii Naționale a Transporturilor din România, ai cărei factori de decizie și-ar dori, cică, o echipă – fanion cu tradiția Gloriei pe care să o scoată în lumea bună (!) a fotbalului autohton.

A.S. Comera Arad – în top

Se poate spune, fără teama de-a greși, că în primăvară abia încheiată, Comera Arad a rupt gura târgului prin evoluțiile sale în continuă creștere calitativă, atât în returul campionatului cât și în acest "Memorial Nicolae Dumitrescu" inventat pentru ocuparea timpului liber rămas din belșug în zona fotbalistică a Diviziei D – Arad. Formația antrenată de **Viorel Purcel** a câștigat finala mini – competiției de vacanță, adjudecându-și trofeul la capătul unei dispute dârze cu FC Ineu (scor final 3-2), prin golul de aur realizat de **Roland Balaj.** E posibil ca, în luna iunie, echipierii Comerei, în majoritate angajați ai Societății Comerciale cu același nume, să primească o parte din concediul de odihnă legal, pentru a putea urmări (și savura) în liniște fotbalul mare (și adevărat) jucat la Campionatul European din Belgia – Olanda de fotbaliști mari (și adevărați).

GRUPAJ REALIZAT DE FLORIN MATEI

Silvanus, de două ori triumfătoare

În organizarea impecabilă asigurată de A.S. Venus Minifotbal (președinte **Nicușor Asandei,** ajutat de **Ghiță Balaj** și **Costică Manda),** la Reșița s-a desfășurat pe parcursul unui întreg sezon, un palpitant Campionat județean intitulat "3x3", cifrele reprezentând firma principalului sponsor, consilier **Viorel Racoceanu.** Desfășurată într-o formulă cu 12 echipe, care au reunit jucători ce nu mai sunt legitimați, meciurile disputate săptămânal în Sala Polivalentă au atras numeroși spectatori, care au aplaudat execuțiile de excepție ale componenților formațiilor SILVANUS (manager **Dimitrie Băndăşilă),** U.C.M. Reșița (manager **Bebe Costescu)** și PRESCOM (manager **Dănilă Toader),** clasate în **această ordine pe podium. Fiind o asociație de** minifotbal serioasă, s-a organizat și Cupa GRADIMEX (după numele sponsorului), finala dând câștig de cauză echipei KUHNERT (manager **Cătălin Vrânceanu).** Implicit, într-o sală aproape plină, în SUPERCUPA de minifotbal, campioana SILVANUS a învins echipa KUHNERT cu 4-0, cei mai buni jucători fiind **Vernicu** (golgeterul competiției) și **Anton.** Repriza a treia nu s-a mai ținut, ca-n alți ani, după fiecare etapă, ci în final, când la pizzeria Roxy s-au înmânat diplome, mingi, echipamente, bere etc. echipelor de pe podium, golgeterului și altor fotbaliști care s-au destins de-a lungul acestei simpatice întreceri. La propunerea lui **Dimitrie Băndăşilă** s-a avansat ideea unui minicampionat de minifotbal, care se vrea organizat în această parte de vest a țării, cu participarea echipelor de minifotbal cu același statut din Timișoara, Arad, Oradea, Petroșani, Hunedoara și bine-nțeles Reșița.

PETRU FUCHS

Muscă și Voin, selecționați de Calor

Componenții trupei responsabile cu căldura au intrat de sâmbătă în vacanță, până pe 3 iulie, după ce au luat parte la o masă festivă împreună cu soțiile, respectiv prietenele. Cheful a fost organizat la sugestia principalului **Ciprian Urican,** cu sprijinul conducerii executive, iar astfel de adunări se doresc a fi permanentizate pentru a întări unitatea echipei. Cu două zile mai devreme, joi, 8 iunie, Calor și-a încheiat pregătirile cu un joc școală cu CSȘ 1, în urma căruia Urican i-a selecționat, fiind aproape transferați pentru sezonul viitor, pe fundașii centrali **Muscă** și **Voin.** În cazul în care nu va fi cooptat în lotul divizionarei B UMT, atacantul **Mihai** va fi înregimentat în trupa din Calea Aradului. În urmă cu o săptămână a avut loc o ședință la nivel de asociație sportivă, în care s-a stabilit obiectivul pentru stagiunea 2000-2001, care este o clasare între locurile 1-5, respectiv achiziționarea a încă cinci jucători. Deși s-a zvonit că va pleca la altă echipă, Ciprian Urican a semnat un contract cu clubul pe încă un an.

ALIN RADOVAN

Luceafărul Petnic, în "D" - Caraș

Învingând cu 2-1 echipa Elita Topleț, prin golurile realizate de **S. Corneanu (18), Firan (52),** respectiv **Coman (55),** Luceafărul Petnic a făcut saltul în eșalonul patru cărășean, după meciul de baraj disputat acum două duminici la Reșița, pe arena Gloria. **Nicolae Corneanu,** tehnicianul trupei din Petnic, a fost bucuros de promovare, respectiv mulțumit de evoluția elevilor săi, sperând în același timp să aibă o comportare meritorie în viitorul campionat.

ALEX IZVERNARI

Din Promoție, în finala competiției K.O.

C.F.R. Băile Călacea, proaspăt promovată în Campionatul județean, și **Celuloză și Oțel Șag,** locul 8 în liga a patra în stagiunea trecută, își vor disputa miercuri, 14 iunie, de la oa 17, la Carani, finala Cupei României - faza județeană Timiș. În semifinale, desfășurate duminică, C.F.R. Băile Călacea a trecut de F.C. Jimbolia cu 5-3 după loviturile de departajare, iar Celuloză și Oțel Șag a învins cu 3-2 Șoimii Timișoara.

După un deceniu, CFR Simeria a revenit în "C"

NICOLAE ALEXIUC

"Am câștigat lejer campionatul"

■ data nașterii: 27 octombrie 1943, Arad.
■ parcursul carierei de antrenor: CFR Simeria ('87 – '93), Cetate Deva ('93 – '94, principal; '94 – '99, secund).
■ clubul actual: CFR Simeria, din iarna lui '99.

Rep.: **După ani buni, CFR Marmosim Simeria va evolua din nou în liga a treia. Cum caracterizați parcursul echipei în sezonul 1999 – 2000?**

N.A.: Am avut o evoluție constant bună, într-un campionat care n-a fost chiar atât de dificil. La Simeria a fost mai mult interes decât la alte echipe. De bine-de rău, la noi jucătorii au fost angajați, au primit o masă după fiecare antrenament, spre deosebire de vreo 10 formații din 14 care au întâmpinat greutăți financiare.

Rep.: **La finalul turului v-ați clasat tot pe locul întâi, la două puncte de Victoria Dobra. În retur, ați avut emoții în privința promovării?**

N.A.: Nu, sub nici o formă. Nu ne-a fost frică de nimeni. Am fost încurcați puțin, așa cum se mai procedează la noi, pentru a fi ținut campionatul în priză. Asta pentru a nu ne desprinde prea repede în câștigători. Echipa din Dobra s-a desființat în toamnă, după ce niște sponsori de-ai lor s-au săturat de fotbal...

Rep.: **Dobra v-a provocat prima înfrângere a stagiunii, după care au mai urmat și alte două eșecuri, la Hațeg, respectiv Criscior...**

N.A.: După șapte etape în care nu am cunoscut înfrângerea, am pierdut la Dobra după ce am fost furați pe față. Dacă aveam un arbitraj corect, câștigam fără probleme. La Hațeg, mi s-a părut că am fost trădat de câțiva jucători. Dar n-am luat nici o măsură împotriva lor, ci doar i-am avertizat verbal. În fine, la Criscior, am jucat deconectați, fiindcă eram de mult campioni.

Rep.: **Cum vi s-a părut ediția recent încheiată, în comparație cu anii precedenți?**

N.A.: Mult mai slabă. Au fost echipe puține, de un nivel valoric scăzut. Campionatul n-a prezentat prea mult interes. Nefiind bine plătiți, jucătorii nu sunt atrași de fotbal. Tinerii se ocupă acum de alte treburi...

Rep.: **Considerați că CFR Marmosim Simeria a beneficiat de cele mai bune condiții, față de celelalte competitoare?**

N.A.: Cred că am fost printre formațiile cu cele mai bune condiții. De fapt nu cunosc prea bine situația echipelor din Valea Jiului. Noi și FC Paroșeni am avut condiții acceptabile pentru acest nivel competițional.

Rep.: **Apropo de Paroșeni. Cum vi s-a părut trupa clasată în final pe locul secund?**

N.A.: E o echipă destul de bună, care mi-a plăcut. Are în componență trei – patru jucători mai vârstnici, alături de o serie de tineri promovați din pepiniera proprie. De fapt cel mai greu meci l-am avut împotriva lor. Am făcut 1-1 în deplasare, cu toate că puteam câștiga în finalul partidei. Dar tot așa ușor, puteam să și pierdem.

Rep.: **V-ați confruntat cu probleme financiare de-a lungul campionatului?**

N.A.: Vreau să menționez că n-am luat primă de promovare, sau primă după fiecare victorie. La finalul turului, titularii au luat 600.000 de lei, iar cei care au jucat mai puțin în jur de 200.000. Același lucru s-a întâmplat și înaintea Sărbătorilor de Paște. În rest, fotbaliștii au luat doar salariul, care s-a ridicat la 1,2 milioane de lei pe lună.

Rep.: **Cum vedeți viitorul echipei în Divizia C?**

N.A.: Nu prea sunt încrezător. N-am făcut nici banchet de promovare... Conducerea e ocupată... N-am adus nici un jucător... Dar, pentru a ne menține în liga a treia trebuie să îmbunătățim lotul cu cinci – șase fotbaliști.

A CONSEMNAT ALIN RADOVAN

Cei 24 de laureați

- portari: **Iancu, Sava, Iuga.**
- fundași: **Davidoni, Stan, Budeic, Bal, Bacali, Baciu, Popovici, Stachi, Banc.**
- mijlocași: **V. Sicoe, Urzică, Avasiloaie, F. Biri, Muresan, Iftina, Bostan.**
- atacanți: **Moldovan, Pepenar** (golgeterul echipei, cu 28 de reușite), **Matei, L. Sicoe, Z. Biri.**

radiocasetofoane difuzoare pentru autoturisme
SONY
asigurare impotriva furtului inclusa in pret!
instalare gratuita
LOGIMAETICS
partener CONNEX LAND
Timisoara str C. Porumbescu 127
tel 056 20.40.80, 22.47.47
NOU !!! in Resita
tel 055 227237, 092327519

TIMBI
INTERMEDIERI AUTO
SERVICII DE
PRESCHIMBĂRI PERMISE • TALOANE • ÎNMATRICULĂRI • RADIERI • ANUNȚURI DE PIERDERI la Monitorul Oficial
foto permise auto
TIMIȘOARA, str. Drubeta nr. 97, sc. A, ap. 1
Tel./Fax 056/20.37.78, Tel. 056/22.99.23

Echipament fotbal import
LA CELE MAI MICI PREȚURI
- ghete de joc și de antrenament (300.000 lei)
- seturi tricou-cu șort
- jambiere, apărători
- echipament pentru portar (inclusiv mănuși)
VINDEM LA BUGETARI ȘI CU PLATA PRIN TREZORERIE
Importator direct: Ascot SRL, Timișoara,
Bd. General Dragalina nr.15 tel. 056/190660 sau 056/224002
MINGI
- Fotbal
- Handbal
- Baschet

SELCO
Reșița, Peleaga bl.2, sc.1, ap.2
Tel./Fax: 055-215.301, Mobil: 092-315.795
Unic distribuitor al calculatoarelor comRace™ în județul Caraș-Severin
Soluția completă pentru dvs! după care ați mai visat și...
- Tehnică de calcul
- Echipamente periferice
- Copiatoare
- Case de marcat
- Mobilier de birou
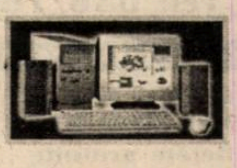
Pachet de programe pentru administrarea intreprinderii EXPERT 4.0 pentru Windows 95, 98, NT

Centrul Auto IATSA 2
Doctorul mașinii dumneavoastră
TEL 950
Timișoara, Calea Șagului 201
Vânzări - tel/fax 056-285.369
dealer DAEWOO DACIA
SALON AUTO
SECOND HAND
■ preluare spre vanzare ■ pregatire de vanzare ■ receptie tehnica completa ■ remedieri ■ cosmetizare ■ expunere (prezentare) atractivă

Ce-a fost în 10 și 11 iunie...

Grupa B BELGIA – SUEDIA 2-1 (1-0)

Belgienii GOOR și M'PENZA au fost primii marcatori la Euro 2000

Stadion "Roi Baudoin", din Bruxelles, spectatori 50.000

BELGIA: F. De Wilde – Deflandre, Staelens, Valgaeren, Leonard (74, Van Kerchoven) – Verheyen (88, Peters), Wilmots, Vanderhaege, Goor – Stupar (70, Nilis), E. Mpenza.

SUEDIA: Hedman – R. Nilsson (46, Lucic), P. Andersson, Bjorklund, Mellberg – Alexandersson, D. Andersson (70, Osmanovski), Mjallby, Ljungberg – Pettersson (50, H. Larsson), K. Andersson.

Arbitru: Markus Merk (Germania)

Cartonașe galbene: Verheyen, Nilis, Van Kerchoven – P. Andersson

Cartonaș roșu: P. Andersson (min. 78)

Au marcat: GOOR (43), E. MPENZA (46) – MJALLBY (53)

Grupa B ITALIA – TURCIA 2-1 (0-0)

Stadion "Gelredome", din Arnhem, spectatori 27.000

ITALIA: Toldo – Cannavaro, Nesta, Maldini – Zambrotta, Conte, Albertini, Fiore (75, Del Piero), Pessotto (61, Iuliano) – Totti (83, Di Livio), F. Inzaghi.

TURCIA: Rüstü – Ogün, Alpay, Fatih, Abdulah – Umit (76, Tugay), Tayfun, Sergen (81, Arif), Tayfur, Okan (89, Ergün) – Hakan

Arbitru: Hugh Dallas (Scoția)

Cartonașe galbene: -

Au marcat: CONTE (52), F. INZAGHI (69 - penalty) – OKAN (61)

INZAGHI: victorie de pe punctul cu var

Grupa D FRANȚA – DANEMARCA 3-0 (1-0)

Ce n-a reușit pentru Arsenal la Copenhaga, HENRY a izbutit contra danezilor

Stadion "Jan Breydel", din Bruges, spectatori 30.000

FRANȚA: Barthez – Thuram, Blanc, Desailly, Lizarazu – Djorkaeff (58, Vieira), Deschampo, Zidane, Petit – Anelka (80, Wiltord), Henry

DANEMARCA: Schmeichel – Colding, Henriksen, Schjönberg, Heintze – Bisgaard (72, Jorgensen), A. Nielsen, Tofting (72, Gravesen), Gronkjaer – Sand, Tomasson (78, Beck)

Arbitru: Günter Benkö (Austria)

Cartonașe galbene: -

Au marcat: BLANC (16), HENRY (65), WILTORD (90)

Grupa D OLANDA – CEHIA 1-0 (0-0)

Stadion "ArenA", din Amsterdam, spectatori 50.000

OLANDA: Van der Sar – Stam (74, Konterman), F. de Boer, Van Bronckhorst – Reiziger, Seedorf (57, R. de Boer), Cocu, Davids, Zenden (78, Overmars) – Bergkamp, Kluivert

CEHIA: Srnicek – Latal (69, Bejbl), Repka, Rada, Gabriel – Poborski, Nedved, Nemec, Smicer (83, Kuka) – Koller, Rosicki

Arbitru: Pierluigi Collina (Italia)

Cartonașe galbene: F. de Boer, Davids – Nedved, Poborski, Repka

Cartonaș roșu: Latal (min. 90 –după ce-a fost înlocuit, luând loc pe banca de rezerve, protestând la o decizie a centralului)

A marcat: F. de BOER (88 –penalty)

RIJKAARD l-a răpus pe CHOVANEK (in stânga) doar de la 11 metri

Hagi și Matthäus la capătul drumului?

Gheorghe Hagi

Lens, 17 iunie 1984. Pe stadionul Felix Bollaert, la ora 18.15, şi-au făcut apariția reprezentativele Republicii Federale a Germaniei şi României pentru disputa din cadrul Euro '84. Nimic deosebit până aici. La alb-negri, cu numărul 13, un tip brunet, cu păr bogat şi neastâmpărat. Îl cheamă Lothar Matthäus, are 23 de ani, joacă la Borussia Mönchengladbach şi îmbracă deja pentru a 25-a oară tricoul naționalei. În echipamentul roşu complet al naționalei României, un alt moțat, de doar 19 ani, legitimat la Sportul studențesc Bucureşti bifează al 11-lea tricou şi este unul dintre favoriții antrenorului Mircea Lucescu. Poate că nici nu mai are prea mare importanță că germanii au învins atunci cu 2-1, emoțiile lui Hagi fiind prea mari, el fiind înlocuit la pauză cu Zare. Ei şi?

Liege, 12 iunie 2000, stadionul lui Standard, Sclessin, ora 19. În galben, cu banderola pe braț, un tip cu fața brăzdată deja de cute, semne ale bătăliilor pe care le-a dat "o viață" pe teren. Are 35 de ani şi este la a 123-a selecție în echipa reprezentativă. "Dincolo", la albi, alt număr 10, cu o figură obosită şi nu prea bogată în păr. Prezent pentru a 146-a oară în națională, record mondial. Sunt tot ei: Gică Hagi şi Lothar Matthäus, doi oameni care în țările lor au depăşit demult statutul de simpli jucători de fotbal. Probabil că dacă vreun specialist sau un suporter ar fi spus, în timpul meciului de la Lens, **"Uite, ăştia doi se vor reîntâlni peste 16 ani la turneul final al Euro 2000"** ar fi fost luat peste picior. Dacă nu cumva "la picioare"...

Şi totuşi. Protagoniştii acestor rânduri au trăit viața sportivă dintre cele două momente descrise la cea mai mare intensitate. Şi totuşi, câte diferențe între cei doi! Până în 1990, când Hagi reuşea să scoată capul în fotbalul profesionist, Matthäus câştigase titlul european în 1980, la debutul sau în arena internațională, precum şi pe cel mondial, în 1990. "Cursa de urmărire" a românului era astfel îngreunată încă din start. Etapele Real, Barcelona sau Galata n-au putut micşora distanța dintre el şi Lothar, din punct de vedere strict al performanțelor de pe terenul de joc, deşi, iată, situații au existat...

Totuşi, există şi asemănări. La începutul carierei, Matthäus făcea cam totul la echipele sale, precum Hagi de-a lungul întregii cariere. Cu timpul, dintr-un interesant tehnician, destul de bine ieşit din canoanele fotbalului anglo-saxon, Matthüs s-a retras spre linia de fund devenită, paradoxal, odată cu înaintarea în vârstă, un adevărat soldat pe teren, luptător şi muncitor în acelaşi timp. Colegul său de generație de la malul Mării Negre a rămas însă în avanposturi. Şi chiar dacă joacă doar câteva minute într-un meci, de obicei acelea sunt decisive pentru rezultatul final al întâlnirilor respective.

Indiferent de scorurile echipelor lor la Euro, acesta va fi ultimul pentru Gică şi Lothar. Ce părere ați avea dacă în tribuna de la Liege, un individ care ar sta aproape de dumneavoastră v-ar spune: **"Nici o problemă. Cei doi băieți cu numărul 10 vor juca peste opt ani unul împotriva celuilalt la Euro 2008?"** Reacțiile dumneavoastră ar putea fi dintre cele mai bizare, nu credeți?

Lothar Mätthaus

Colțul microbistului comod

EURO 2000

Marți 13 iunie

10.00: România - Germania (grupa A) – TVR 1, înregistrare

12.00: Portugalia – Anglia (grupa A) – TVR 1, înregistrare

19.00: Spania – Norvegia (grupa C) – TVR 2, direct

21.45: Iugoslavia – Slovenia (grupa C) – TVR 2, direct

Miercuri 14 iunie

10.00: Spania – Norvegia (grupa C) – TVR 1, înregistrare

12.00: Iugoslavia – Slovenia (grupa C) – TVR 1, înregistrare

21.45: Italia – Belgia (grupa B) – TVR 1, direct

Joi 15 iunie

10.00: Italia – Belgia (grupa B) – TVR 1, înregistrare

21.45: Suedia – Turcia (grupa B) – TVR 1, direct

Vineri 16 iunie

9.30: Suedia – Turcia (grupa B) – TVR 1, înregistrare

19.00: Cehia – Franța (grupa D) – TVR 1, direct

21.45: Danemarca – Olanda (grupa D) – TVR 1, direct

Sâmbătă 17 iunie

7.00: Cehia – Franța (grupa D) – TVR 1, înregistrare

19.00: România – Portugalia (grupa A) – TVR 1, direct

21.45: Anglia – Germania (grupa A) – TVR 1, direct

Duminică 18 iunie

19.00: Slovenia – Spania (grupa C) – TVR 2, direct

21.45: Norvegia – Iugoslavia (grupa C) – TVR 2, direct

Luni 19 iunie

21.45: Italia – Suedia (grupa B) – TVR 1, direct

01.00: Turcia – Belgia (grupa B) – TVR 1, înregistrare

Majoritatea acestor partide pot fi urmărite şi pe canalele Eurosport (comentariu în limba română), Rai Uno, Budapesta 1

* Redacția nu-şi asumă responsabilitatea pentru eventualele modificări în orarul transmisiilor.

FARMACIA BELLADONA

Timişoara
Bd. L. Rebreanu nr. 104A
luni-duminică: 8-23

Tel: 056/165.157

Se eliberează:

- **Rețete compensate (inclusiv pentru angajații CFR)**
- **Rețete gratuite**

Toată gama de medicamente, cosmetice, tehnico-medicale.

S.C. CROMINVENT S.R.L.

Magia culorilor cu vopsele auto

STANDOX

- **O gamă completă de vopsele auto metalizate şi nemetalizate pentru toate tipurile de autovehicule, garantând exactitatea nuanței**
- **Consumabile, echipamente auxiliare şi cosmetice auto în domeniul vopsitoriei auto**

REPREZENTANTA HERBERTS STANDOX GERMANIA

Lacuri şi vopsele CROMCOLOR

- Vopsele lavabile INCOLAN
- Vopsele alchidice EMAFIN
- Lacuri de lemn CROMLUX
- Grunduri anticorozive CROMGRUND
- Adezivi pentru construcții CROMADEX

TIMIŞOARA: str. Gh. Lazăr nr. 2, tel./fax 200.074, tel. 136.375
ARAD: tel./fax 057/281.770

AGATEX

Timişoara, Calea Buziaşului nr 18, Telefon 056/222.429

Produce şi comercializează următoarele produse:

- ȚEVI DIN PVC: ϕ 32; ϕ 40, ϕ 50, ϕ 110
- FITINGURI DIN PVC - ϕ 32 - ϕ125/45°, 67°, 87°
- AMBALAJE DIN PLASTIC
  - Găleți cu capac: 2, 4, 8, 18 litri
  - Găleți cu capac şi sigiliu: 3; 5,5; 10 litri
- ALTE PRODUSE DIN PLASTIC: RAFTURI, UMERAŞE, PAHARE

Nu-i vestiaru' seif de bancă

LJUNGBERG SPUNE "NU" SEXULUI ÎNAINTEA JOCURILOR!

Suedezul **Fredrik Ljungberg**, 23 de ani împliniți la 16 aprilie, component al lui Arsenal Londra, este de părere că sexul din noaptea unei partide îl determină să-și piardă toată concentrarea și forța necesară pentru jocul respectiv. De aceea el s-a decis să se destindă cu filme hard!

PLATINI NU MAI VREA LA BRUXELLES

Fostul star al naționalei Franței, **Michel Platini**, jucătorul cel mai prolific din garnitura "cocoșului galic" din toate timpurile, cu 41 de realizări, a refuzat invitația primită la partida din deschiderea turneului final al Euro 2000, Belgia – Suedia. Motivul este că respectiva confruntare a avut loc la Bruxelles, pe arena "Roi Baudoin", fostul "Heysel", unde în urmă cu 15 ani **Platini** a evoluat, cu Juventus, împotriva lui F.C. Liverpool în finala Cupei Campionilor Europeni. Chiar dacă echipa sa a triumfat, decarul de atunci al torinezilor marcând și unicul gol al jocului, el nu poate uita că în acea seară a fost martor la una dintre cele mai mari tragedii ale fotbalului, 39 de suporteri pierzându-și viața în încăierarea iscată între fanii celor două formații.

"Nu voi mai pune niciodată piciorul pe acel stadion. Fotbalul pentru mine înseamnă bucurie și doar când mă gândesc la cele întâmplate acolo mă cuprind durerile", a declarat Platini.

VA AJUNGE DIN NOU SPANIA ÎN FINALĂ?

În ultimul joc de pregătire dinaintea turneului final, naționala Spaniei a învins cu 1-0 în Luxenburg, grație golului marcat de **Mendieta.** Interesant este că și acum 16 ani, înaintea startului Campionatului European din 1984, ibericii s-au impus cu 1-0 în Luxemburg, ajungând apoi în finala competiției, pierzând în fața gazdelor (Franța) actualul antrenor, Jose Antonio Camacho, fiind atunci prezent pe gazon, în calitate de jucător. **Camacho**, care a împlinit 45 de ani, la 8 iunie, ar fi totuși mulțumit dacă s-ar repeta istoria...

CAMACHO

CANNAVARO EXPLICĂ DEZINTERESUL PENTRU NAȚIONALA ITALIEI

Suporterii din peninsulă nu dau mare preț deocamdată pe naționala lui **Dino Zoff.** Și asta nu doar datorită evoluțiilor mai puțin remarcabile din ultima perioadă. Tifosii sunt obișnuiți cu marile confruntări, din campionat și cupele europene și nu prea se înghesuie să asiste la jocuri ale squadrei azzurra, fie ele și la un turneu final al Campionatului European, în această fază a competiției. Fundașul **Fabio Cannavaro** explică și mai bine situația: **"Lumea așteaptă de la noi să evoluăm la un nivel cât mai înalt. Chiar soția mea a avut grijă să-mi spună că va veni la fața locului doar dacă ajungem în semifinale! Un joc cu Turcia aproape că nici nu este băgat în seamă. Dacă am ajunge în fazele superioare ale competiției și am întâlni de exemplu Olanda, sunt convins că mai toți suporterii s-ar afla în fața televizoarelor cu steagul țării în mână".** Așa că nu mai trebuie să mire pe nimeni că la confruntarea cu Turcia "azzurri" au fost susținuți doar de vreo 1.500 de fani...

urechea ciulită prin Benelux

ALESSANDRO DEL PIERO **(atacantul squadrei azzurra), înaintea jocului cu Turcia, apropo de faptul că ar putea fi rezervă, în postura de purtător al tricoului cu numărul 10:** "Garantez că nu mă voi supăra, dar numărul 10 în naționala Italiei pe banca de rezerve ar fi un lucru neobișnuit".

ROBERT WASEIGE **(tehnicianul Belgiei), înaintea debutului la turneul final:** "Aș fi deja foarte mulțumit dacă vom ajunge în sferturi".

KEVIN KEEGAN **(antrenorul Angliei), despre adversarele Albionului din grupa A:** "Toată lumea mă atenționează vizavi de Germania, dar eu sunt mult mai preocupat de Portugalia și România".

RUI COSTA **(mijlocașul naționalei Portugaliei):** "Naționala noastră este alcătuită din jucători care au câștigat mondialele <<under 20>> în '89 și '91. Aproape toți am izbutit să ajungem la mari cluburi din Europa, dar împreună n-am obținut nici un trofeu important. Cred că acum este ultima oportunitate pentru această generație".

ERALDO PECCI **(ex-jucător în Serie A, în prezent comentator la postul de televiziune RAI UNO), apropo de faptul că Italia a ochit de 4 ori barele porții lui Rüstü, în întâlnirea cu Turcia:** "Așa de mult ne place lemnul, parcă am fi o echipă de tâmplari!"

MUSTAFA DENIZLI **(antrenorul naționalei Turciei), înaintea jocului cu Italia:** "N-am fost niciodată atât de puternici. În locul lui Zoff aș fi preocupat!"

JUPP DERWALL **(ex- selecționerul Germaniei Federale):** "Jucători de genul lui Effenberg, care refuză să joace pentru Germania, ar trebui suspendați de la a mai evolua în Bundesliga".

Adams, dator în țara lui van Basten

Luni seara târziu, Anglia a demarat contra Portugaliei campania în Benelux cu gândul să facă uitate contraperformanțele de la turneele finale europene din 1988 și '92, când s-a ales cu doar două remize din 6 meciuri, sau eșecul la penalty-uri din semifinalele de-acum 4 ani, în fața Germaniei, chiar pe Wembley. Numitor comun, veteranul fundaș central Tony Adams, care, cu excepția competiției din Suedia, pe care a ratat-o datorită unor beții în Grecia, deși era vizat de selecționerul Taylor drept înlocuitor al accidentatului Mark Wright, a fost ancora din centrul defensivei Albionului. În '88, la Düsseldorf, ca un june de 21 de ani, englezul nostru a fost pus la respect de Marco van Basten, marcator al unui hat-trick în derby-ul Olanda – Anglia 3-1. Peste exact 10 ani, pe când Adams recupera din greu pentru a prinde ultimul tren cu lotul insular spre Coupe du Monde '98, s-a întâlnit într-un restaurant de pe riviera franceză cu legendarul atacant olandez care între timp căzuse victimă atacurilor din spate, retrăgându-se datorită accidentării la ligamentele genunchiului. **"O duc bine dar ce mi-as dori să mai joc"**, a fost răspunsul lui van Basten la întrebarea de curtoazie a fundașului lui Arsenal, și care, după scurta întâlnire cu "olandezul zburător", a avut o revelație, deconspirată lui Ian Ridley, ziaristul care în același 1998 îi redacta autobiografia cu titlul "Addicted", la care a renunțat (alcoolul) sau nu (fotbalul). **"E cazul și timpul să mă întorc să joc din plin!"**, a spus Adams după randez-vous-ul cu tristul van Basten. Și în aceeași primăvară lunganul insular reușea dubla campionat-cupă cu Arsenal, fiind desemnat apoi și cel mai bun jucător englez la mondialul francez. Eșecurile celor 10 zile la turneul german din '88, după care, la întoarcerea în patrie, pe aeroportul din Luton, scăpase prin fugă de furia fanilor săi, sau înecarea în alcool, la care a renunțat definitiv după înfrângerea la penalty-uri cu Germania, sunt subiecte închise acum pentru Adams. Care săptămâna trecută a anunțat că are de plătit niște polițe. Una, după eșecul cu Galatasaray. **"Abia aștept EURO 2000, pentru că întotdeauna reacția mea la un eșec a fost să atac un succes. După Euro '88, am venit și-am câștigat titlul cu Arsenal. Aveam gândul** <<Las că le-arăt eu>>, **atitudine care nu mi-am schimbat-o. Acest sezon nu este încă gata ..."** A doua ar fi datoria față de van Basten. Pe tărâm olandez, englezul ar jubila să fie pe vârf de val la finele unei cariere demarate la națională în februarie '87, adunând 5 goluri în 63 selecții. El și-a asumat responsabilitatea să execute penalty-uri, dacă va fi nevoie: **"Te poți aștepta să ai de câștigat unul dintre meciuri la penalty-uri, dacă e să mergi la titlu. Olandezii au fost ultimii care s-au impus la un turneu major fără un asemenea ajutor!"** Iar faptul că Keegan se prezintă în Benelux fără specialiști de banda stângă, fundașul de 33 ani nu-l vede drept o probleme. Dacă van Basten a scris tocmai pe seama sa o pagină de aur în istoria europenelor, Adams vrea să profite că mai are ocazia unui cuvânt de spus, nefiind răpus nici de accidentările cu care s-a tot luptat și nici de fumurile bahice, alungate la timp.

ADAMS (în picioare), asistând neputincios la șutul de gol al lui Van Basten, la Euro '88

CEI 8 MIJLOCAȘI AI ITALIEI AU ÎNSCRIS DOAR 5 GOLURI!

Am mai precizat că în ultimele 5 jocuri în deplasare Italia n-a marcat nici măcar un gol (0-0 în Croația, Elveția și Belarus, 0-2 în Spania și 0-1 în Norvegia). Împotriva Turciei jucătorii lui **Zoff** au introdus totuși de două ori mingea în plasa porții adverse, scorul fiind deschis de un mijlocaș, fapt mai rar consemnat în ultima vreme în squadra azzurra. Elocvent în acest sens este faptul că doar 3 dintre cei 8 mijlocași convocați în lotul pentru Euro 2000 au reușit să înscrie pentru echipa reprezentativă, Antonio Conte fiind tocmai autorul ultimului gol al Italiei "fuori casa", la 27 martie '99, la Copenhaga, cu Danemarca (scor 2-1 pentru peninsulari), în preliminariile C.E.

Iată însă palmaresul celor 8 "centrocampisti", cu mențiunea că milanezul **Demetrio Albertini** n-a mai punctat în națională de mai bine de 4 ani, mai precis de la meciul din Croația, desfășurat la 8 octombrie 1995, scor 1-1.

Massimo Ambrosini, în așteptarea primului gol în națională...

Jucătorul	Prezențe în națională	Goluri în națională	Goluri în campionatul '99 – 2000
Albertini	68	2	1
Ambrosini	5	0	2
Conte	18	2	4
Di Biagio	15	1	2
Di Livio	28	0	2
Fiore	5	0	9
Pessotto	16	0	1
Zambrotta	7	0	1

Gall PRINT
1900 Timișoara
Str. Paris nr. 2/a
cam. 404
Tel/Fax: 056-20.48.61; 20.12.67 20.13.66
Comercializează
o gamă largă de
cupe, figurine, medalioane, cutii plachete și diplome din import, pentru diferite evenimente, la prețuri avantajoase.

Toate acestea le puteți achiziționa de la punctele noastre de lucru din magazinele:
Timișoara:
Magazinul BEGA:
Str. Bocșei nr. 3, Tel: 056/191.196
Complexul TERRA:
Str. Ialomiței nr. 64, Tel: 056/214.585 int. 223
Complexul DACIA:
Str. Zborului Tel: 092-575.021
Atelier:
str. Paris nr. 2A/404, tel. 056/20.48.61
Arad:
Mag. ZIRIDAVA:
Str. Revoluției nr. 35-37, Tel 057/25.36.25
Mag. ARADUL:
Str. Lucian Blaga nr. 24, Tel. 092-833.129

Mecdaf.. vă oferă prin
MAGAZINUL AUTOSERV I
P-ța Unirii nr. 5 Tel. 056/133681
Întreaga gamă de piese de schimb și accesorii auto DACIA
SUSPENSIE amortizor față - 215.000; arc față - 171.000; arc spate - 136.000; amortizor spate D 1304 - 277.000; amortizor spate Dacia Nova - 328.000 etc.
DIRECȚIE bieletă direcție 62.000; pivot inferior - 54.000; pivot superior - 55.500; bieletă antiruliu - 18.000 etc.
ELEMENTE CAROSERIE mască far D 1300 - 1310 - 176.000; fusta spate - 147.500; prag - 88.500; aripă spate - 417.500 etc.
MOTOR set motor segmenți import FRANȚA - GERMANIA - 909.000; set pistoane - 167.500; bloc motor 1400 - 1.748.000; cuzineți bielă ST - 81.000; fulie motor - 29.500; segmenți GOETZE - 275.500; pompă ulei D.M. - 169.500; rezervă benzină - 278.500 etc.
DIVERSE servofrână - 213.500; tobă eșapament - 114.500; braț lateral spate - 37.500; flase față - 68.500; plăcuțe frână - 167.500; bară față D 1310 - 58.000; rulmenți față - 49.000; filtru aer - 26.500; filtru ulei - 27.000; macara geam față 96.000 etc.
NOU
Amortizor față MERCEDES 123 - 463.000
Amortizor spate MERCEDES 123 - 418.000
Amortizor față MERCEDES BUS - 409.267
Amortizor spate MERCEDES BUS - 427.305
La comandă vă oferim și alte tipuri de amortizoare pentru mașini străine (AUDI, FORD, OPEL, VW, etc)
GARANTĂM CALITATEA PRODUSELOR NOASTRE

SPANIA – CEA MAI TÂNĂRĂ FORMAȚIE

CASSILAS

Gruparea lui **Camacho** este cea mai tânără de la Euro 2000. Și România se numără printre formațiile cu media de vârstă cea mai scăzută.

Iker Casillas este cel mai tânăr jucător care evoluează pe stadioanele din Belgia și Olanda, goalkeeper-ul naționalei Spaniei și al lui Real Madrid împlinind 19 ani la 20 mai. Urmează **Gareth Barry** (Anglia), născut la 23 februarie 1981, **Cristian Chivu** (România), care va împlini 20 de ani la 26 octombrie.

Nu-i greu de ghicit că **Lothar Matthäus** (Germania), născut la 21 martie 1961, este cel mai vârstnic jucător al turneului, alți 5 fotbaliști fiind născuți în 1963: **Bernard Lama** (Franța) **Jan Heintze** (Danemarca) **David Seaman** (Anglia), **Peter Schmeichel** (Danemarca) și **Roland Nilsson** (Suedia).

Iată însă o ierarhie a celor 16 participante în acest sens.

Țara	Media de vârstă a lotului
Danemarca	29 ani și o lună
Germania	28 ani și 11 luni
Iugoslavia	28 ani și 10 luni
Belgia	28 ani și 9 luni
Franța	28 ani și 6 luni
Olanda	28 ani și 6 luni
Portugalia	28 ani și 2 luni
Norvegia	28 ani
Cehia	27 ani și 10 luni
Suedia	27 ani și 9 luni
Slovenia	27 ani și 9 luni
România	27 ani și 9 luni
Italia	27 ani și 6 luni
Turcia	27 ani și 3 luni
Anglia	27 ani și 3 luni
Spania	27 ani

Campionul de pe banca de rezerve

Echipa "cocoșului galic" are potențial ridicat. Fapt confirmat nu doar de scorul de forfait cu care s-a impus campioana mondială în meciul său de debut la Europene dar și de luxurile pe care și le permite antrenorul Lemerre. Cel mai mare dintre acestea, să nu-l introducă nici din postura de rezervă, contra Danemarcei, pe vârful David Trezeguet, care, nu trebuie uitat, marca în toamnă golul victoriei și al calificării pentru Benelux în *succesul cu* 3-2 în fața Islandei. Alte atuuri ale atacantului de 22 de ani, născut la Rouen dar crescut în Argentina, unde a și jucat pentru Platense, ar fi că s-a dovedit a fi cel mai prolific dintre jucătorii francezi în recent încheiata ediție de campionat, pe care a câștigat-o cu Monaco, secondându-l cu un singur gol în minus pe puncheurul numero uno, Anderson (23 "boabe"), sau că a evoluat în toate meciurile campaniei victorioase de la Coupe du Monde '98, mai puțin tocmai în finală. Dar poate că îi va veni rândul și longilinului mulatru care în '96 devenea campion al Europei cu Franța under-18, apoi, în '97, campion în Hexagon cu același Monaco, pentru care în sezonul următor marca 18 goluri în campionat plus 4 până în semifinalele Champions League, pe-atunci debutând și în reprezentativa roș-alb-albaștrilor, contra Spaniei.

Trezeguet, rezerva de lux

MICHAEL OWEN este marea speranță a Regatului Unit

În el stă speranța națiunii

În urmă cu doi ani, Michael Owen era considerat doar un puști necopt, care să completeze lotul lui Hoddle pentru campania franceză. Însăși Regina Elisabeta a II-a pare-se să fi abordat cu "copilul minune" un aspect tactic mai de finețe al cruciadei peste Canalul Mânecii, unde, promisiunea că omul lui Liverpool va ajunge un vârf de temut s-a conturat deja în memorabilul meci cu Argentina. Suntem în anul 2000 și atacantul de 20 ani a devenit principalul purtător al speranțelor fanilor Albionului. Presa insulară este în corpore de părere că **"Alan Shearer ar trebui să se obișnuiască la gândul că rolul său este de furnizor de pase pentru Owen"**, iar suporterii celor 3 lei au opinat zilele trecute într-o majoritate neașteptată, 72%, în cadrul unui sondaj de opinie prin Internet, că atacantul cu banderola de căpitan pe braț, reprezentând Newcastle United, ar trebui să-i facă loc unui alt vârf, pentru a întregi parteneriatul cu Michael Owen. Cu alte cuvinte, Shearer, care oricum a declarat că se retrage din arena internațională la finele Euro 2000, nu mai este deja dorit de suporteri, predarea ștafetei părând a se face mult mai devreme decât ar fi prevăzut lumea fotbalului. Cel puțin din punctul lui Owen de vedere...

Yves Vanderhaeghe, omul care a luat drumul stadionului în locul celui spre cimitir

Dacă nu credeți în miracole, înseamnă că nu ați auzit de Yves Vanderhaeghe, mijlocașul belgian de la Excelsior Mouscron în tratative cu Anderlecht. La vârsta de 18 ani pentru el totul părea terminat. Și-a petrecut destul timp în comă într-un spital și, după părerea doctorilor, șansele sale de supraviețuire nu depășeau 5 procente. Dar acum, la 30 de ani, își amintește cum nu s-a dat bătut și a devenit unul dintre cei 22 de jucători selecționați de antrenorul Robert Waseige pentru EURO.

"Jucam pentru clubul meu din liga a treia, Roeselare. La un antrenament, am leșinat. Înainte de asta simțeam dureri de cap și vederea era tot mai tulbure. Nu mai puteam să-mi mențin echilibrul. Doctorii n-au știut ce e cu mine până nu s-a descoperit pe un scanner o pată neagră. Ei au considerat că e cancer, deși primul diagnostic a fost tumoare pe creier. Oricum, situația mea se înrăutățea pe zi ce trecea. Un ziar chiar mi-a publicat necrologul"

Mijlocașul continuă firul povestirii: **"La un moment dat, vreo trei săptămâni am respirat doar artificial. Eram într-o stare groaznică. Mă gândeam că viața nu mai are rost dacă nu voi mai putea face sport. Am slăbit foarte mult, abia mai puteam mânca sau vorbi, dar am fost convins că dacă nu vrei să mori, nu ți se va întâmpla asta. Până la urmă am învățat să merg din nou și m-am dus la antrenamente să privesc. Apoi, am început încet-încet să fac diferite mișcări, să șutez în minge și mi-am revenit până la nivelul pe care îl avusesem înainte de problemele mele medicale"**.

Despre cariera fotbalistică a lui Vanderhaeghe s-ar putea spune că după Roeselare a trecut la Cercle Bruges, apoi la Excelsior Mouscron și Eintracht Aalst. Debutul pentru naționala "Dracilor roșii" l-a făcut în 1999, la 29 de ani, el jucând pe același post cu două nume mult mai celebre din fotbalul belgian și chiar internațional: Franky Van Der Elst și Lorenzo Staelens. Părerea sa despre antrenorul Robert Waseige? **"Este felul de om care te determină să fii responsabil pentru deciziile pe care le iei. La Euro voi atinge vârful carierei mele sportive după un drum lung și greu. Am văzut cam toate aspectele fotbalului. Am jucat în divizia a treia în fața a 300 de spectatori, pe terenuri foarte rele. Dar cum nu sunt un învins, probabil voi continua să mă lupt cu greutățile"**. Despre șansele echipei sale, nu prea multe: **"Am putea juca un turneu foarte bun. Faptul că jucăm pe teren propriu este un mare avantaj. Toți ceilalți adversari ar trebui să țină cont de noi. Dacă vom juca compact vom fi foarte dificil de învins"**.

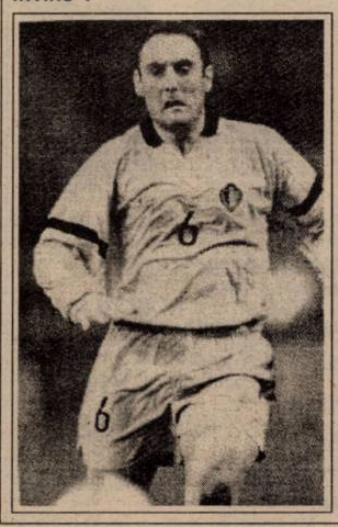

EURO 2000 cu TIMOFTE

Reflecții de duminică noaptea...

PRIMELE IMPRESII

După patru meciuri, Campionatul European a devenit foarte interesant! Nici un egal! Impresia cea mai puternică mi-a produs-o până acum Franța. Nu-i vorba de scor, ci de jocul pe care l-a făcut. Sigur că danezii au avut 10-15 minute bune, numai că un meci durează... 90.

FOTBALISTUL

Din opt echipe, pe care le-am văzut, Zidane este cu o clasă peste toată lumea. Mi-au plăcut foarte mult Nedved și Totti. Mie-mi place foarte mult și Kluivert, chiar dacă a făcut un meci mai slab cu Cehia.

CALIFICATE?

Olanda, prin victoria nemeritată pe care a obținut-o în fața Cehiei, va ieși probabil din grupă alături de Franța. La fel Belgia și Italia în grupa B. Deși grupa D rămâne totuși echilibrată, pentru că Cehia a arătat o forță extraordinară de joc în repriza a doua.

ARBITRII

Cred că penalty-ul acordat Italiei a fost dat foarte ușor și a influențat rezultatul final. Penalty-ul acordat Olandei în finalul jocului cu Cehia... se acceptă. Nu cred că a fost influențat Collina de faptul că Olanda a jucat acasă. În reluare se vede că a fost o tragere de tricou. Collina a fost la 10 metri de fază. În Portugalia se fluieră 11 metri la o asemenea fază, se fluieră mai rar un penalty cum a fost cel acordat în favoarea Italiei.

La henț lui Mpenza premergător golului doi al Belgiei arbitrul a fost mai prost plasat. Faza a fost rapidă... Dar a fost henț. Televiziunea belgiană a reluat trunchiat faza... Și regizorul televiziunii belgiene a zâmbit.

PORTUGALIA

Am două echipe la Europene. România și Portugalia. Sper ca Portugalia să facă o figură frumoasă, are o echipă bună...

Eu îmi doresc ca din grupa A să se califice România și Portugalia. Cred că Portugalia nu mai e o echipă capricioasă. Cred că în ultimii ani, de la Fernando Gomez încoace, i-a lipsit un om de gol. Cum Dominguez nu mai joacă în națională de vreo trei ani, poate Nuno Gomez...

ȘANSE?

Cred că Portugalia are șanse de a ieși din grupă. Dacă însă la naționala României apărarea se va comporta ca la ultimele meciuri de pregătire, o să avem viață grea...

Angolezo-portughezii Vidigal

Frank și Ronald de Boer sunt la EURO cu Olanda, iar Gary și Phil Neville, cu Anglia. Mai puțini știu însă că și masivul internațional portughez Jose Luis Vidigal are un frate internațional. La începutul acestui an, cu ocazia unui meci amical jucat la Charleroi, în compania Belgiei, jucătorul care la 15 martie a împlinit 27 de ani debuta în naționala lui Coelho, după ce optase pentru reprezentativa lusitană încă de la nivelul under-21. Ei bine, fratele lui Jose Luis, este vorba de Jose Carlos "Lito" Vidigal, are deja în palmares participarea la Cupa Africii, ediția din '98, disputată în Burkina Faso, evoluând în naționala Angolei. Și asta pentru că frații Vidigal, 5 la număr și cu toții fotbaliști (!), sunt la origine angolezi, "Lito", care are 30 de ani și este căpitan la Belenenses, debutând pentru țara fostă colonie portugheză într-un meci cu Uganda, din preliminariile mondialului francez, pe când naționala africană era antrenată de portughezul Neca. Cei doi frați internaționali, plus Beto, care joacă în liga a 4-a portugheză, la Olvas și care la 34 ani este cel mai bătrân dintre cei 5, s-au născut la Luanda (Angola), imigrând de mici cu familia la Portoalegre, lângă Lisabona. Unde au văzut lumina zilei și Toni (25 ani), jucător la Panafiel și mezinul Jorge (20), care evoluează pentru Estoril. Toată familia Vidigal îi ține pumnii în aceste zile lui Jose Luis, care luna trecută devenea campion al Portugaliei, cu Sporting CP...

Vidigal (dreapta) a debutat în națională împotriva Belgiei

Lusitanul VIDIGAL, un potențial adversar al tricolorilor, și Lito, fratele său... angolez

Marii absenți...

Cât de multe ar fi valorile și forțele care sunt reunite la un turneu final, de fiecare dată unele echipe sau jucători rămân să vizioneze competiția de-acasă, în fața televizorului, cu regretul că dacă ar fi fost în febra jocului, n-ar fi fost mai prejos decât eroii direct implicați. Vieri, Luis Enrique, Van Nistelrooy, Le Saux, Anderton și Batty sunt tot atâția absenți cu nume grele, din pricina accidentărilor. Mai trist e de olandezul Jerrel Floyd Hasselbaink (în foto), care în ciuda unui sezon cu goluri multe la Atletico Madrid și care i-a oferit un transfer pe cinste la Chelsea, a fost ignorat din planurile sale de Rijkaard. Și câtă nevoie avea "portocala mecanică" de șuturile-surpriză ale lui Jimmy, s-a văzut încă de duminică, în fața cehilor...

Juve, Galata și Barca, furnizoare de bază

A fost ușor de sesizat că Rapid București n-a avut nici un jucător selecționat la EURO 2000. Care cluburi și câți jucători au pe terenurile din Benelux, iată un subiect interesant. Regine la acest capitol sunt Juventus și Galatasaray, care au furnizat 7 respectiv 10 fotbaliști reprezentativelor din țările lor. Foarte pe aproape e Barcelona, care se laudă însă cu doar 3 oameni în lotul lui Camacho, dar cu un număr dublu pentru "portocala mecanică" a lui Rijkaard, de unde că blau-grana e mai degrabă o trupă catalană și nu... spaniolă. Cifric, totalul de 352 jucători de la turneul final provine de la 129 de echipe din 23 de țări. De la Las Palmas și până la Stockholm, dar și de la Kansas City până la Nagoya!

60 dintre fotbaliștii prezenți la EURO își câștigă banii în Anglia (suma cea mai mare, și vor mai merge acolo!), dintre care 5 chiar în eșalonul secund, unde Sheffield a ajuns cu tot cu suedezul Alexandersson, portarul ceh Srnicek și belgianul De Bilde. În Segunda Division spaniolă sunt chiar 6 oameni de Europene, iar, caz unic, slovenul Pavlin a retrogradat cu Karlsruhe din II Bundesliga! Anglia și Spania și-au încropit lotul de pe cea mai largă paletă din campionatele țărilor lor, câte 12 cluburi fiecare contribuind. La polul opus, diviziile sârbă și suedeză oferă doar 5 jucători turneului final, mai puțini chiar decât campionatele din Scoția sau Austria, care adună 6 internaționali.

Țara	jucători la Euro	câte cluburi contribuie / "de bază"
Anglia	60	18 / Arsenal 9, Liverpool 9, Chelsea 8, Man. Utd. 8
Spania	56	18 / Barcelona 10, Real 8, Valencia 7, La Coruna 5
Italia	51	11 / Juventus 11, Lazio 7
Germania	39	15 / Bayern 8, Schalke 6, Leverkusen 5
Turcia	22	5 / Galatasaray 11, Fenerbahce 5
Belgia	16	8 / Anderlecht 5
Olanda	15	8 / Ajax 4, Feyenoord 4
Portugalia	15	5 / Porto 5, Sporting CP 5
Franța	11	5 / Bordeaux 4, Monaco 4

FOTO DOCUMENT

Barthez – Thuram, Leboeuf, Desailly, Lizarazu – Karembeu (Boghossian), Deschamps, Zidane, Petit – Guivarc'h (Dugarry), Djorkaeff (Vieira). În această componență a triumfat Franța în Cupa Mondială la 12 iulie '98. Au trecut 2 ani și duminică, în dauna danezilor, 9 dintre campionii mondiali au băut din cupa victoriei la meciul de debut la Euro 2000. Vor reuși oare "Cocoșii galici" să se bucure și la 2 iulie, așa cum au făcut-o pe teren propriu acum două veri? Deschamps, Blanc, Dugarry, cu trofeul în mână, Pires și Zidane și colegii lor au făcut turul de onoare prin Marsilia, pe un autobuz decapotabil, în cinstea triumfului Franței în '98. Să alcătuiască băieții lui Lemerre prima națională care se impune la europene imediat după succesul pe scena mondială?

Oamenii în negru

Dacă francezul Alain Sars și-a făcut datoria în Cupa Africii din partea continentului nostru, acum este rândul egipteanului Gamal El Ghandour să oficieze, în baza unei reciprocități, reprezentând Confederația Fotbalului African (CAF), la meciurile Euro 2000, alături de cei 12 arbitri de centru europeni. **"Vom adopta o manieră discretă, nu dură, pe măsura unui turneu final"**, a dat niște indicii scoțianul Dallas, unul dintre cei trei arbitri care n-au cum să dea nas în nas în Benelux cu naționalele din țările lor. Pe lista asistenților e înscris, spre cinstea sa, și timișoreanul Nicolae Grigorescu.

Și România are arbitru la Euro: asistentul Grigorescu

Centralii din Europa	
Günther Benko	(Austria)
Pierluigi Collina	(Italia)
Hugh Dallas	(Scoția)
Anders Frisk	(Suedia)
Jose Maria Garcia Aranda	(Spania)
Dick Jol	(Olanda)
Urs Meier	(Elveția)
Vitor Manuel Melo Pereira	(Portugalia)
Markus Merk	(Germania)
Kim Milton Nielsen	(Danemarca)
Graham Poll	(Anglia)
Gilles Veissiere	(Franța)

EURO 2000 IN VIZORUL ANTRENORULUI

COSTICĂ RĂDULESCU

Rep.: **Nea Costică, tocmai s-a încheiat al patrulea joc din turneul final al Campionatului European** (dialogul a fost purtat duminică, 11 iunie, aproape de miezul nopții)...

C.R.: Dacă ești un om curat și cinstit față de fotbal trebuie să recunoști că cehii nu meritau să piardă. Au fost mai buni, dar au avut nesansă. Iar penalty-ul...

Rep.: **Ușor acordat...A fost o ținere de tricou acolo...**

C.R.: Da dom'le, dar a exagerat căzătura. Collina ăsta-i un arbitru care vrea mereu să iasă în evidență. Am avut și noi din ăștia, de exemplu Crăciunescu.

Rep.: **Ce părere aveți de primul joc de duminică?**

C.R.: Italia – Turcia? Turcii au fost mai buni! Au jucat un fotbal mai legat, mai la creație.

Rep.: **Bine, dar italienii au avut patru bare și o sumedenie de ocazii...**

C.R.: Da, dar Zoff a băgat în echipă numai jucători de travaliu.

Rep.: **Au cam lipsit fanteziștii. Del Piero a fost introdus cam târziu...**

C.R.: Da, a făcut câteva lucruri deosebite. Dar, în general, echipa n-are răbdare. Joacă numai cu mingi decisive, ușor de interceptat. Este inadmisibil ca un conducător de joc ca Zola să nu facă parte din echipă.

Rep.: **Penalty-ul la Italia – Turcia?**

C.R.: Eu nu l-aș fi dat!

Rep.: **Bine, Inzaghi e artist la căzături în suprafața de pedeapsă...**

C.R.: Auzi, Inzaghi ăsta nici nu știe să lovească mingea. Parcă o împunge!

Rep.: **Ratează mult...**

C.R.: Pentru că n-are execuție bună! A avut trei ocazii rarisime, numai s-o dea cu latul în poartă. Părerea mea este că Zoff ăsta n-are ce căuta la naționala Italiei; este o nulitate.

Rep.: **În ultima perioadă cam toți antrenorii care s-au perindat pe la naționala Italiei au fost contestați. Să trecem mai departe. Ce impresie v-a făcut Franța, echipa pe care ați spus că mizați din startul competiției?**

C.R.: Franța este de departe echipa cea mai completă, cea mai valoroasă. Cum a fost, dacă vă aduceți aminte, Germania prin anii '72-'74.

Rep.: **În debutul partidei a avut Danemarca vreo două ocazii mari...**

C.R.: Întotdeauna când joci împotriva campioanei mondiale te mobilizezi la maxim. Oricum, Franța mai putea da vreo două-trei goluri. Și nici nu i-a prea mers jocul profesorului... Lui Zidane... Doar în ultimele 15-20 de minute a ieșit la rampă. Până atunci a greșit foarte multe pase. Și Petit și Deschamps sunt în scădere de formă. Dar Franța-i peste tot ce este acolo, la turneul final...

Rep.: **O idee despre jocul din deschidere, Belgia – Suedia?**

C.R.: Cred că belgienii se califică. Meritul lor este că alcătuiesc o echipă de luptă, care-și cunoaște totuși lungul nasului și asta-i arma care-i va duce mai departe.

Rep.: **Dacă tot ați pomenit de calificate, care credeți că vor fi reprezentativele care vor evolua în sferturi din grupele ale căror formații au intrat până acum în scenă?**

C.R.: Franța în mod sigur. Iar după rezultatul jocului Olanda – Cehia, gazdele au prima șansă. Se vor mai califica Italia și Belgia.

Rep.: **Care gol v-a impresionat cel mai mult?**

C.R.: Golul lui Conte, din foarfecă, deși a jucat modest și el.

Rep.: **Mâine debutează și România...**

C.R.: Dacă nemții vor începe cu Bierhoff ăsta, atunci românii vor avea șanse mai mari. Jucătorul ăsta mie nu-mi place nici de frică. Nici la old-boys n-ar trebui să-l primească, cu alergarea pe care o are. Pe cuvântul meu de onoare! Păi ce, se compară cu chelosu' ăla de la Bayern?

Rep.: **Jancker...**

C.R.: Așa, Jancker...Bierhoff a dat mai mult goluri când l-a băgat în ultimele minute.

Rep.: **O ultimă problemă. Nu s-a înregistrat nici o remiză până acum! Se joacă doar la victorie...**

C.R.: Așa-i. Cert este că se joacă un fotbal curat, cu un ritm bun, cu un angajament total.

Rep.: **Cam atât pentru acest număr al săptămânalului nostru. Ne vom auzi după ce fiecare echipă va avea câte două meciuri jucate...**

SANDU USUSAN

ANALOG
tv
O televiziune pentru TIMIȘOARA

Konica
Laborator foto
CELE MAI MICI PREȚURI
Timișoara,
str. Lucian Blaga nr. 2
MAGAZIN DOMINO

Center 2000
CASE DE MARCAT FISCALE
Omologate de M.F. Conform OG 28/1999
OMRON
4000 produse, 20 departamente
interfață RS 232,
cititor de cod de bare,
sertar
Preț: 317 USD*
* fără TVA
DataBit
Timișoara, B-dul Eroilor nr. 28
Tel./Fax.: 056-201473; 056-201461
Arad: B-dul Revoluției nr. 26-32
Tel./Fax.: 057-283588; 092-299478
Reșița: Str. Făgărașului nr. 20, Sc. E, Ap. 1
Tel.: 092-299476

adige COMERCIALE IMPEX
Gresie Faianță Granit Marmură
Timișoara Calea Aradului nr 14A Tel. 056-220.260
ADIGE COMERCIALE IMPEX SRL
Comercializează:
■ MATERIALE CONSTRUCȚII
■ GRESIE ■ GRANIT
■ FAIANȚĂ ■ MARMURĂ
Toate import ITALIA

radio analog
pentru că vrei altceva
99.0 fm

O NOUĂ VARĂ FIERBINTE ÎN PENINSULĂ

Ca în fiecare vară, rocadele jucătorilor şi antrenorilor fac obiectul unor interminabile discuţii între conducători, gazetari şi suporteri. Şi dacă ne referim la cele ce se întâmplă în Italia în acest sens, atunci dezbaterile capătă un interes şi mai mare. Vă prezentăm în cele ce urmează câteva transferuri perfectate, precum şi alte tranzacţii pe rol, chiar dacă nu întotdeauna acestea se realizează.

LAZIO: A FOST ACAPARAT PERUZZI!

● **Angelo Peruzzi** a trecut de la Inter la Lazio în schimbul sumei de 32 de miliarde de lire, plus portarul de rezervă al biancazzurrilor **Marco Ballotta**.

● **Paolo Negro** (dorit de Inter), **Roberto Baronio** (i-a expirat împrumutul la Reggina) şi **Giuseppe Pancaro** şi-au prelungit contractul până-n 2005.

● A fost achiziţionat şi portarul uruguayan **Carini**.

● Boss-ul **Sergio Cragnotti** duce tratative serioase cu olandezul **Marc Overmars**, de la Arsenal Londra, dorind să-i ofere acestuia un contract pe 4 ani. Londonezii cer însă 30 de miliarde de lire italiene în vederea unui eventual transfer.

● **David Trezeguet** născut în 1977, 22 de goluri marcate în ultimul campionat pentru A.S. Monaco, se află şi el în discuţii avansate cu clubul roman, **Cragnotti** oferindu-le francezilor 30 de miliarde de lire, plus transferul lui **Alen Boksici**.

● Chilianul **Marcelo Salas** ar putea trece la Inter Milano.

JUVENTUS: DOREŞTE UN LOT DE 26-27 DE JUCĂTORI

● Dirigenţii bianconerilor care doresc ca echipa cu sediul în Piazza Crimea nr.7 să aibe o comportare cât mai bună atât în Champions League, cât şi în campionat, s-au gândit să alcătuiască un lot competitiv, care să cuprindă 26-27 de jucători. Până acum n-a fost cedat decât un singur jucător, **Sunday Oliseh**, la Borussia Dortmund.

● Achiziţiile sunt: uruguayanul **Fabian O'Neill**, mijlocaşul de 28 de ani al lui Cagliari, **Paramatti**, de la Bologna, **Zanchi**, de la Udinese, **Mateo Brighi**, un mijlocaş de perspectivă de 19 ani de la Rimini.

● A revenit la Torino, expirându-i împrumutul la Sevilla, uruguayanul **Zalayeta**.

Fatih Terim nu-l consideră indispensabil pe RUI COSTA (foto)

● Nume aflate în atenţia clubului: **Athirson** (Flamengo), **Anelka** (Real), **Kluivert** (F.C. Barcelona), **Conceicao** (Deportivo La Coruna), **Giannichedda** (Udinese) **Jorgensen** (Udinese), **D. Zenoni** (Atalanta), **Jardel** (F.C. Porto), **Duscher** (Sporting Lisabona).

INTER: L-A SUFLAT PE FARINOS LUI A.C. MILAN!

● Deşi era dat ca sigur achiziţionat de A.C. Milan, **Francisco Farinos** a trecut de la Valencia în curtea lui Inter, în schimbul sumei de 36 de miliarde de lire!

● Talentatul portar de 20 de ani, **Sebastian Frey** a revenit în capitala Lombardiei, expirându-i împrumutul la Verona, francezul semnând cu Inter până-n 2005.

● Au revenit în curtea bossului **Moratti** şi alţi jucători împrumutaţi în sezonul trecut, cum sunt **Pirlo** (Reggina), **Ventola** (Bologna), **Ferrari** (Bari), primul dorind cu orice preţ să rămână în tricoul negru – albastru, declarând: **"Inter a fost mereu visul meu. Nu pretind un post de titular, îmi este suficient să fiu în primii 23. Doresc să joc doar dacă merit"**.

● În vizorul Interului mai sunt **Salas** (Lazio), **Angel** (River Plate), **Trezeguet** (Monaco) şi **Hakan Sukur** (Galatasaray), vârf ce costă 16 miliarde de lire, urmărit şi de A.C. Milan.

● **Vieri** este netransferabil, iar în defensivă se doreşte achiziţionarea lui **Cirillo** (Reggina) şi **Mendez** (Torino).

● **Ze Elias**, după expirarea împrumutului la Bologna, a fost cedat lui Olympiakos Pireu.

AC MILAN: 20 DE MILIARDE PENTRU ROQUE JUNIOR

● Fundaşul lui Palmeiras, specialist în executarea penalty-urilor, **José Victor Roque Junior**, născut la 31 august 1976, a semnat pentru A.C. Milan. Suma de transfer a brazilianului de 1,88 m înălţime şi 81 de kilograme se ridică la 20 de miliarde de lire.

● Pentru culorile roş – negre a optat şi internaţionalul "under 21", **Gianni Comandini**, de la Vicenza, precum şi **Drazen Brncici**, mijlocaşul de 28 de ani al lui Monza.

● Interistul **Christian Panucci**, ar putea reveni la concitadina Milan, rosso – neri aşteptând un răspuns şi de la **Figo**, portughezul dorind mai întâi să vadă încotro se îndreaptă viitorul lui F.C. Barcelona.

FIORENTINA: AR PUTEA REVENI EDMUNDO!

● **"Îmi lipseşte fotbalul italian, îmi lipseşte Florenţa!"**, a precizat de curând brazilianul **Edmundo**, hotărât să se întoarcă la trupa lui **Cecchi Gori**.

● După plecarea lui **Batistuta**, cea mai importantă preocupare este menţinerea la club a lui **Toldo şi Rui Costa**, deşi noul tehnician turcul **Fatih Terim**, nu-l consideră indispensabil pe mijlocaşul portughez.

● Posibile achiziţii pentru squadra viola: congolezul **Nonda**, 28 de ani, de la Rennes, spaniolul **Dani**, 26 de ani, de la F.C. Barcelona, olandezul **Zenden, de la acelaşi club şi Daniel Andersson**, suedezul lui Bari.

PARMA: INTERES MAJOR PENTRU ALMEYDA ŞI CONCEICAO

● Primele achiziţii ale emilianilor sunt: ghanezul **Appiah**, de la Udinese, **Johan Micaud** (27 de ani, mijlocaş), de la Bordeaux, **Gianluca Falsini** (25 de ani, fundaş), de la Verona.

● Pentru **Rui Costa** emilianii sunt dispuşi să-i ofere la schimb pe **Lassissi, Stanici şi Ortega**!

● Transferurile lui **Almeyda şi Conceicao**, ambii de la Lazio, **Aimar**, de la River Plate şi **Oscar Ayala**, paraguayanul de 20 de ani al lui Tacuary Asuncion sunt alte obiective imediate, precum şi menţinerea sub orice formă a bomberului **Hernan Crespo**.

ROMA: 13.000 DE TIFOSI L-AU APLAUDAT PE BATISTUTA!

● **"Cred în proiectul lui Sensi, voi transpira până la moarte pentru culorile lui Roma"**, a spus **Gabriel Batistuta** la prezentarea sa oficială pe stadio "Olimpico", marţi, 6 iunie, argentinianul fiind aplaudat la scenă deschisă de 13.000 de fani!

● Brazilianul **Emerson** (Bayer Leverkusen), argentinianul **Walter Samuel** (Boca Juniors) sunt alte achiziţii ale giallo–rossilor.

● **Fabio Capello** şi-l mai doreşte pe danezul **Laursen**, de la Verona, cât şi pe goalkeeper-ul **Toldo**, romanii oferind în schimb celor de la Fiorentina pe **Antonioli** şi pe **Nakata**!

ALTE ROCADE

● **Nicola Amoruso** ar putea îmbrăca tricoul lui Napoli, la fel ca şi **Leboeuf** şi **Zola**, ambii de la Chelsea.

● **Benny Carbone** (Aston Villa) şi **Roberto Baggio** (Inter) ar putea fi noile achiziţii ale Perugiei, care va fi probabil antrenată de **Serse Cosmi**, în prezent la Arezzo.

● Udinese l-a acaparat pe **Cristian Diaz**, de la Independiente, iar Bari pe **Jaime Gonzalez**, atacantul de 24 de ani de la Colo Colo. ■

SERIE B

ATALANTA ŞI BRESCIA REVIN ÎN PRIMA LIGĂ

Ultima rundă din liga a II-a a rezolvat aproape toate ecuaţiile, mai puţin cea de-a 4-a retrogradată, Cesena şi Pistoiese urmând a disputa un meci de baraj.

Au promovat în Serie A Vicenza, Napoli, Atalanta şi Brescia, iar Alzano, Savoia şi Fermana vor juca în Serie C1.

Iată rezultatele înregistrate în runda cu numărul 38. **ATALANTA – CESENA 1-1:** Nappi (25) – Superbi (23); **COSENZA – BRESCIA 2-2:** De Francesco (25 – penalty), Colle (87) – Hubner (13), Malusci (24 – autogol); **EMPOLI – CHIEVO 4-2:** Di Natale (12, 26), Bresciano (19), Cappellini (76) – Aglietti (50 – penalty), Marazzina (52); **NAPOLI – GENOA 1-3:** Galletti (79) – Carparelli (26, 42), Francioso (90); **PESCARA – MONZA 3-3:** Giampaolo (10, 17), Zanini (22 – penalty) – Ambrosi (20, 36), Lantignotti (65); **RAVENNA – PISTOIESE 1-2:** Grabbi (38) – Tramezzani (27), Agostini (54); **SAMPDORIA – ALZANO 3-2:** Jovicici (13), Flachi (30-penalty), Vasari (68-penalty) – Ferrari (76), Florijancici (86); **TERNANA – FERMANA 2-1:** Artico (28), Fabris (29) – Kolousek (22); **TREVISO – SALERNITANA 7-1:** Pianu (16), Pizzi (48), Temelin (51), Beghetto (53, 68-penalty, 77), Rocco (81) – Di Michele (26); **VICENZA – SAVOIA 3-2:** Firmani (5), Luiso (60-penalty, 88) – Ghirardello (30), Biancone (51).

În liga a II-a au promovat Crotone, Siena, Ancona (după 2 ani) şi Cittadella (în premieră), ultimele două grupări câştigând barajul cu Ascoli, respectiv Brescello.

GRUPAJ REALIZAT DE SANDU USUSAN

CLASAMENT FINAL

Serie B

1. (..)	VICENZA	38	20	7	11	69-45	67	+10
2. (+1)	ATALANTA	38	17	12	9	51-34	63	+6
3. (+1)	BRESCIA	38	16	15	7	54-38	63	+6
4. (-2)	NAPOLI	38	17	12	9	55-44	63	+6
5. (..)	SAMPDORIA	38	17	11	10	45-40	62	+5
6. (..)	GENOA	38	16	9	13	51-42	57	0
7. (..)	SALERNITANA	38	14	10	14	55-61	52	-5
8. (..)	TREVISO	38	13	12	13	56-48	51	-6
9. (+1)	EMPOLI	38	13	12	13	42-52	51	-6
10. (+5)	TERNANA	38	11	16	11	45-47	49	-8
11. (-2)	RAVENNA	38	11	15	12	40-39	48	-9
12. (..)	COSENZA	38	11	15	12	36-41	48	-9
13. (..)	PESCARA	38	10	17	11	62-55	47	-10
14. (..)	MONZA	38	9	20	9	45-46	47	-10
15. (-4)	CHIEVO	38	11	14	13	48-53	47	-10
16. (..)	CESENA	38	8	21	9	47-44	45	-12
17. (..)	PISTOIESE*	38	13	10	15	39-43	45	-12
18. (..)	ALZANO	38	10	12	16	39-51	42	-15
19. (..)	SAVOIA	38	6	11	21	36-62	29	-28
20. (..)	FERMANA	38	6	11	21	36-66	29	-28

*) Echipă penalizată cu 4 puncte

CENTRUL AUTO IATSA 2
Timisoara, Calea Sagului nr.201
Tel: 056-200214 Fax: 056-201920
Birou vanzari tel fax: 056-285369
TEL 950

Dealer de excelentă
DAEWOO AUTOMOBILE ROMANIA

Vă prezintă oferta verii:

INCREDIBIL!

Nou

Începând cu 01.06.2000, garantia gamei
DAEWOO: 3 ani sau 100.000 km !!!

Asistenţă tehnică rutieră non stop în toată ţara: în jud. Timis prin Centrul Auto IATSA 2 tel. 950. În restul ţării prin tel. 051-196.767

Noile preţuri ale autoturismelor DAEWOO

Model		Pret Fara TVA*	Pret Cu TVA*	Model		Pret Fara TVA*	Pret Cu TVA*
Tico	SL	3.999	4.759	Cielo	GL	6.681	7.950
(Euro II)	SX A/C	4.950	5.890	(Euro II)	GLE	7.521	8.950
Matiz	S	5.034	5.990		EXECUTIVE	8.361	9.950
	SE A/C	5.706	6.790	Nubira	SX M/T A/C ABS	10.000	11.900
	SE POWER	6.294	7.490		CDX M/T A/C ABS D/AB	11.681	13.900
Leganza	SX M/T	14.244	16.950		WAGON	10.840	12.900
	CDX M/T	17.218	20.490	Musso	3.2 M/T	28.824	34.300
Lublin	STD	11.723	13.950		3.2 A/T	30.420	36.200
	High Roof	14.244	16.950		2.9 D MT	24.286	28.900

* Toate celelalte taxe sunt incluse (acciza, taxe vamale)

CRISTI CHIVU, 13-LE CU CARE NE MÂNDRIM

PAG. 3

Cu cartonaşul roşu-n ramă!

FOTBAL vest

Anul 10 • Nr. 425 • 4 - 10 IULIE 2000 • 4.000 lei

Se difuzează în ARAD, BIHOR, CARAŞ, HUNEDOARA, TIMIŞ

FOTBAL vest în căutarea candidatelor la promovare

UTA - Câmpulung Moldovenesc

PAG.6-7

Secretele fotbalului sunt în Moldova?

POLI - Băile Herculane

PAG.10-11

Alb-violeții pregătesc... DEȘTEPTAREA

LASTING

Timişoara
Str. Miron Costin nr. 2
tel./fax: 056.201278,9
Bucureşti
Bd. Dimitrie Pompei nr.8
tel./fax: 01.2425026
www.lasting.ro

LASTING System
furnizor de soluţii IT
vă oferă
INTERNET

RESPONSABILITATE
COMPETENŢĂ
EFICIENŢĂ
LASTING
SIGURANŢĂ
FIABILITATE

PARTENERUL în care poţi avea ÎNCREDERE

CORVINUL - Cinciş

PAG.8-9

DINCĂ şi DINU rămân muşchii de la mijloc

REŞIŢA - Semenic

PAG. 5

La un ceai, cu gândul la... şampanie

În alb-vişiniu, după 30 de ani AYALA la C.F.R.

PAG.13

Vocea Porumbelului Zâmbitor

(nu mai râde nimeni pe la noi?)

Zilele trecute, Franz Beckenbauer lăuda jucătorii italieni pentru dăruirea în joc şi abnegaţia dusă aproape de sacrificiu. Mai mult, a adăugat că fotbaliştii germani ar trebui să ia exemplu de la ei! Şi ce dacă a spus Beckenbauer asta, veţi întreba. Păi să vă spun care-i trampa. Când am auzit că vine Zamfir la Poli, ca orice localnic, nu m-am putut abţine să nu comentez: "Cine-i şi Zamfir ăsta? Vine de la Piteşti să ne înveţe fotbal?" Apoi însă am stat şi am cugetat şi mi-am dat seama că dacă mă întreba Zambon pe cine să pună antrenor nu prea aveam variante... loco! Păi dacă nemţii pot lua exemplu de la italieni, noi de ce nu putem lua din Trivale? Că doar acolo se joacă în Divizia A, iar de aici, din prăpastie, nu prea se mai distinge prima ligă. Colegii mei au stat deja de vorbă cu Zamfir. Om serios! Poate prea serios pentru ce suntem noi obişnuiţi. Nici un zâmbet! Dar dacă stau iar şi mă gândesc poate e mai bine că-şi păstrează zâmbetul pentru când se trage linia! Nici antrenorul Franţei, Roger Lemerre n-a zâmbit până în minutul 103, minutul lui Trezeguet! Zoff n-a apucat să zâmbească. Îşi va păstra zâmbetul pentru altă dată. Keegan a zâmbit în schimb tot timpul. A zâmbit degeaba. Curios este că nici noul antrenor al Corvinului nu zâmbeşte. Începe să-mi placă treaba asta. Poate ştie şi Zahiu secretul zâmbetului lui Lemerre! Hopa! Păi nici Costică Ştefănescu nu zâmbeşte! Chiar nu mai râde nimeni în colţul ăsta de ţară? Sau să însemne asta că în sfârşit s-a lăsat gluma la o parte şi se trece la muncă? Şi să vedem cine râde la urmă. Ca papa Lemerre!

ION GOLUMBU

P.S.: Ştie Tisza ce ştie de nu zâmbeşte niciodată. A fost şi el atât de aproape... Ca Zoff...

NUMAI ÎN FOTBAL vest PUTEŢI CITI

- Va avea Reşiţa portar mexican?
- Fraţii Bar au revenit la U.M.T.
- Cetate sau... C.S.M. la Deva?
- Vali Miculescu s-a pus pe carte

radio Vest
88,7 MHz
STEREO

B-dul Mihai Viteazu 1 bis, Timişoara 1900 RO ✦ OP 5, CP 652
Tel. +40 - (0)56 - 194.816; 194.818; fax: +40 - (0)56 - 194.823

Următorii Fraieri

Poate n-o să vi se pară semnificativ – în fond, mi-am îngăduit să mă detaşez de pregătirile şi noutăţile la zi ale "zonei" – dar mie un fapt mi-a atras cu precădere atenţia în zilele care au trecut: anume volul pasager al umbrei lui Halagian asupra Giuleştiului. Păi da, să te cheme Rapid, să-l ai antrenor pe Lucescu şi să treci de la el la Halagian, este ca şi cum te-ai întoarce de la Ferrari la Dacia cu argumentul unei scurtături care să eludeze traseul, pentru aceasta din urmă. Nu-i păcat de ctitoriile comune Lucescu – Copos din vremurile bune ale Rapidului? Şi cam atât, pentru că nu asta-i problema apăsătoare a zilelor noastre. Ci lipsa de realism a celor pentru care vremea biologică n-are limite. Ca şi-n alte cazuri, Halagian este lipsit de raţiunea retragerii-n depou la ora cuvenită, iar rapacitatea care-l caracterizează, nelimitată şi ea, l-a direcţionat către Rapid. Noroc de scutul refractar al jucătorilor, altfel puteam pregăti încă o tichie cu urechi de măgar, cu atributul "fraier", pe măsura lui George Copos.

Cum tot răul este spre bine, Giuleştiul a ştiut să renunţe la poveştile anacronice ale ţepuitorului consacrat, ba mai mult – a şters şi pista Viorel Hizo, un alt consacrat concentrator de tensiuni. Aici s-ar cuveni o paranteză. În spaţiul căreia putem constata că până şi mariajul Ştefan – Hizo s-a dovedit

CÂINII LATRĂ, CARAVANA TRECE...

de Miki Junea

efemer. Şi cât de lăudată devenise această asociere! Nu-i vorbă, la caracter şi comportament cei doi formaseră un cuplu "demn de respect". O pereche infailibilă, ce mai, sacul şi petecul! Da, dar dacă nu s-au mai vrut, dacă până şi Ştefan nu l-a mai suportat pe Hizo, sau invers, mă rog, nu ordinea este importantă, ei bine, asta reprezintă ceva absolut inedit, chiar un record de incompatibilitate. Într-un fel, nu-i rău deloc că Hizo şi-a găsit naşul. Sau invers. Mai gravă mi se pare continua capacitate de regenerare a celor doi, cu consecinţe imprevizibile atât în tabăra prozeliţilor sau - Doamne fereşte! - a victimelor!

Depăşind paranteza, nu pot decât să salut decizia patronilor rapidişti: virtuala revenire a lui Iordănescu în competiţia internă este pe cât de binevenită, pe atât de necesară. Dacă termenii vi se par exageraţi, judecaţi-l prin comparaţie cu Halagian sau Hizo, timp de cinci minute. Aţi epuizat intervalul acordat? Atunci veţi fi de acord, poate, că Iordănescu a fost mai preţuit în lipsă decât în zilele contractului din ţară. Nimic deosebit, noi românii am fost şi rămânem experţi în demolarea valorilor, atâtea câte mai rezistă lângă noi.

Cât despre Rapid, ei bine, nu pot şti ce va aduce nou faţă de Lucescu, nici măcar dacă va fi continuatorul acestuia sau va căuta renovarea. Dar prezenţa lui în fotbalul românesc poate să încetinească eroziunea competiţiei interne. El este o valoare pur şi simplu, ce poate refuza aplecarea către iarmaroc a etapelor din campionat. De care nu vom scăpa cum nu vom scăpa-n veci de miticiidragomiri din fruntea bucatelor. În atari condiţii, nu strică puţină contrapondere, măcar pentru iluzia că se poate schimba ceva – este atâta nevoie – în competiţia internă. Cu atât mai mult cu cât, să nu ne facem iluzii, atât Halagian, cât şi Hizo vor reintra rapid în circuit. Rămâne să vedem cine vor fi următorii fraieri care să-i angajeze.

CAMERA ASCUNSĂ A LUI FOTOFUCHS

GABI ZAHIU, UN ANTRENOR AL MĂRII AJUNS SUB FURNALE ŞI MITICĂ VLAICU, UN VICEPREŞEDINTE AL FURNALELOR CARE N-A AJUNS PE LITORAL

Scîrţ scarţ până marţ'

Luni, 26 iunie

Considerându-se atacat de presa românească, Gheorghe Hagi a trimis oamenilor de fotbal o scrisoare deschisă în care principalul mesaj este ca jucătorul **"să fie lăsat în pace".**

● Viorel Hizo a părăsit Ceahlăul Piatra Neamţ după o dispută destul de aprinsă cu preşedintele grupării moldovene, Gheorghe Ştefan. Locul său a fost preluat de secundul Toader Ştef.

Marţi, 27 iunie

Preşedintele Federaţiei Române de Fotbal, Mircea Sandu a pus capăt speculaţiilor privind demiterea antrenorului naţionalei, Emerich Jenei: **"Nu se pune problema înlocuirii selecţionerului, mai ales că el a îndeplinit obiectivul federaţiei".**

● Mihai Stoichiţă, ultima dată antrenor principal la FC Naţional, a semnat un contract cu formaţia Litex Loveci, din prima ligă bulgară. Obiectivul pentru viitorul sezon este prezenţa formaţiei din Loveci în cupele europene.

Miercuri, 28 iunie

S-a stabilit programul turului Diviziei A pentru sezonul 2000-2001, care va debuta sâmbătă 5 august.

Joi, 29 iunie

Dănuţ Lupu (Rapid) şi Florin Prunea (Universitatea Craiova) au şanse mari de a se transfera la Dinamo, echipă la care ambii jucători au mai fost legitimaţi în trecut.

● Între FRF şi fostul selecţioner Victor Piţurcă există un diferend privind o anumită sumă de bani care i-ar reveni actualului stelist. **"Contractul a fost reziliat cu acordul ambelor părţi, conform articolului 129 din Codul Muncii"** spune trezorierul FRF Marian Albu. **"Contractul a fost reziliat unilateral de federaţie"** susţine Piţurcă, în timp ce secretarul FRF, Adalbert Kassai, practic al doilea om al forului fotbalistic, pare indiferent: **"Nu cunosc contractul lui Piţurcă. Dacă are bani de luat, să şi-i ia!"**

Vineri, 30 iunie

Pare tot mai aproape de realizare transferul lui Denis Şerban (Villarreal) la FC Naţional.

● Anghel Iordănescu este noul antrenor al Rapidului, căruia i s-au stabilit ca obiective câştigarea campionatului şi a Cupei României. Giuleştenii îi oferă celui mai bun antrenor român din acest secol un salar anual de 300.000 dolari. La fostul său club, Al Hilal, Iordănescu primea de trei ori mai mult.

Sâmbătă, 1 iulie

Continuă goana după internaţionalii români prezenţi la Euro. Astfel, Adrian Mutu ar urma să fie cedat de Internazionale Milano la Glasgow Rangers, în timp ce Constantin Gâlcă a încheiat conturile cu Espanol Barcelona, urmând să plece probabil la Celta Vigo.

● Mircea Sandu va candida pentru un loc în Comitetul executiv al UEFA.

● În cel de-al doilea tur al Cupei UEFA Intertoto, Real Mallorca – Ceahlăul Piatra Neamţ 2-1, într-un joc în care foşti finalişti ai Cupei Cupelor 1999 au prezentat garnitura secundă. Returul, la finele săptămânii la Piatra Neamţ.

Duminică, 2 iulie

Noul antrenor al lui FC Naţional este Marius Lăcătuş, care a semnat un contract pe doi ani de zile.

OCHI DE VULTUR

REPLAY

Astăzi rubrica are trei invitaţi, jucători importanţi ai deceniului ce stă să se încheie. Trei vedete, apropiate prin faptul că au făcut parte dintre vârfurile generaţiei lor dar şi total diferite în ceea ce priveşte modul de a trăi, înţelege şi practica fotbalul.

"Ziariştii m-au făcut să plâng"

Cuvintele aparţin lui Gică Hagi, 35 de ani, considerat cel mai bun fotbalist român al tuturor timpurilor. După Euro, el a devenit principalul subiect de discuţie pentru chibiţii de orice vârstă, dar şi pentru specialişti, cu şi fără ghilimelele de rigoare. Indiferent de categoriile enunţate, cei ce-şi dau cu părerea se împart în două tabere: apărătorii şi atacatorii fotbalistului. **"Ce tot daţi în el? Aţi uitat câte clipe de bucurie şi victorii ne-a adus Hagi? Merită să-i distrugeţi toată cariera pentru evoluţiile de la Euro?"** Oamenii au dreptate. **"E posibil, dom'le, la cartea lui de vizită, să ia patru galbene în trei meciuri şi să lase echipa la greu contra Angliei şi în meciul cu Italia? La valoarea şi experienţa lui trebuia să fie exemplu pentru coechipieri! A făcut un turneu foarte slab şi a ieşit pe uşa din dos din naţională!"** Şi aceştia au dreptate!

Probabil sunteţi tentaţi să credeţi că urmează teribila sintagmă **"Ca de obicei, adevărul este undeva la mijloc"**. Dacă o fi valabilă în unele situaţii, de această dată nu este cazul. Să nu uităm că Hagi este o personalitate puternică, dar în acelaşi timp şi un sentimental care "arde" rapid şi intens. Lider al generaţiei sale a ajuns din păcate, să-şi exercite această calitate mai mult decât ar fi fost cazul, conflictul său cu Piţurcă, în urma căruia antrenorul care a calificat echipa României a fost demis, este de notorietate. Motivul? O declaraţie cât se poate de corectă făcută de "Piţi", care nu a fost de acord ca Hagi să primească prima maximă pentru calificare aşa cum s-a întâmplat cu jucătorii care au dus tot greul preliminariilor. Ofuscat şi mai mult ca sigur sfătuit greşit - cu intenţie sau fără – Gică a trecut la contraatac, acţiune soldată cu demiterea antrenorului-inamic. Atunci s-a văzut că Hagi deţine toate cărţile în orice luptă legată de echipa naţională.

Şi totuşi, unde a greşit Hagi? Odată ar fi la evaluarea propriei capacităţi actuale de joc. Cu inima, Hagi considera că poate face totul. Şi cum inima învinge – cel puţin de această dată – în lupta cu raţiunea, Gică a "mers" pe ideea că totul se poate, chiar şi câştigarea titlului european. Din nefericire, capacitatea fizică n-a mai ţinut cont de acest sentiment şi i-a jucat feste. Şi, când nu te mai ţin picioarele, încep nervii! Ca o consecinţă a acestora, cartonaşele galbene, aşa cum am spus, patru în trei meciuri.

A greşit Hagi? Când s-a întâmplat asta? Cu siguranţă a greşit. Poate cea mai mare greşeală a lui a fost revenirea la echipa naţională, înaintea partidei cu Ungaria, pe 5 iunie 1999! Sentimental cum îl ştim, Hagi a cedat presiunilor vocilor care îl rechemau printre tricolori, deşi el spusese că nu va mai reveni după Campionatul Mondial! Călcându-şi promisiunea pe care şi-a făcut-o faţă de propria persoană, atunci Hagi n-avea cum să-şi dea seama că totul se va întoarce împotriva lui peste un an. Învingând Ungaria, Hagi a redevenit eroul căruia nimeni n-a avut curajul să-i spună atunci că şi-a călcat cuvântul dat în faţa a milioane de fani, lucru ce avea să-l coste. Nu-i mai puţin adevărat că în situaţia dată Hagi a fost exploatat. Exploatat de nişte oameni de nimic, care ulterior şi-au făcut un titlu de glorie că l-au readus pe "Rege" la naţională. Din păcate, ei nu s-au gândit atunci la OMUL Hagi, ci au transformat un banal meci de fotbal contra Ungariei într-o problemă naţională! Sunt ferm convins că dacă România nu întâlnea atunci Ungaria, ci orice altă echipă, Hagi era lăsat în pace, aşa cum cere el în scrisoarea deschisă. Dar o falsă problemă, cea a relaţiilor româno-maghiare, a fost trimisă în terenul de sport, cu o singură victimă de calibru: Gheorghe Hagi!

"Abatorul Rapid"

Al doilea nume este cel al lui Dănuţ Lupu, 33 de ani, una dintre cele mai controversate figuri din fotbalul românesc. Talent cu carul, dar zero la capitolul profesionalism, Lupu a rămas mereu în afara performanţei datorită spiritului său "miserupist" ieşit în evidenţă în fiecare moment al carierei. Umflat de presa din România cu nişte pompe de mare capacitate, Dănuţ este acum un jucător de duzina care mai ciupeşte pe ici, pe colo, pe unde pică (Dacă vreţi, el este practic corespondentul printre jucători al lui Florin Halagian în tagma antrenorilor). Mai nou s-a supărat – iarăşi – pe echipa la care evoluează, încercând să fie spiritual în faţa presei (Gazeta de vineri 30 iunie): **"Copos îşi face la Rapid un abator numai de porci graşi, iar eu mai slăbisem şi nu mai corespundeam cerinţelor".** Poate n-ar fi rău dacă Lupu şi-ar revedea cariera, cu eşecuri de rezonanţă (vezi Brescia sau Panathinaikos) şi cu "ciupelile" de care aminteam la Rapid sau Dinamo. Interesant că toate aceste nume de echipe se leagă cu cel al unui antrenor, poate singurul care a crezut în Lupu mai mult decât era cazul: Mircea Lucescu. Îmi veţi spune că Lucescu l-a avut ca jucător la trei din cele patru echipe, mai puţin Panathinaikos. Corect, dar să nu uităm un lucru: când Lupu a avut "mici probleme" în Grecia şi a fost pe la răcoare, Lucescu n-a stat cu mâinile în sân, intervenind pe ici pe colo pentru rezolvarea situaţiei...

"Vor fi blaturi şi în acest campionat"

Al treilea personaj este Ionuţ Lupescu, 34 de ani, un om cu opt ani de experienţă în Bundesliga, dezamăgit de ce a găsit în fotbalul românesc în ultimii doi ani: **"Nu se poate face nimic. Putem veni toţi, dar nu putem clinti această lume a preşedinţilor. Vor fi blaturi şi în acest campionat cu 16 echipe şi pe viitor, pentru că ei aşa au fost învăţaţi şi nimic nu-i poate schimba. Cum nu pot eu acum, la 31 de ani, să joc extremă sau altceva, aşa nici ei nu pot gândi şi munci altfel"** (Pro Sport, 30 iunie).

Lupescu a terminat-o cu Dinamo, considerând că în ţară nu poate juca la altă echipă. Va pleca, probabil, din nou afară. Dar, nu-i aşa, nu-i pasă nimănui de semnalele de alarmă trase de Ionuţ! Aşa cum, probabil, nici dinamoviştilor nu le pasă că mai pierd un jucător de valoare, după ce şi-au descompletat lotul în această vară!

FAX

REPLAY

FOTBAL vest
editat de
IATSA Timişoara 2 SA
Str. Paris nr 2A Timişoara
Tel/fax 056 / 293.801
Adresa INTERNET:
www.timisoara.com/fotbalvest
E-MAIL: Fotbalvest@iatsa2.dnttm.ro
Directori onorifici MARCEL TOLCEA, RICHARD ANDRESS
Director DUKI POPOVICI
Redactor şef SANDU USUSAN
Colectivul redacţional:
MARIUS BREAZU, PETRU FUCHS, CORNEL BOCIORT, CĂLIN VEGHEŞ, ALIN RADOVAN, MIHAI COMŞULEA, STELIAN ROTARIU
Editorialişti MIKI JUNEA, JACKIE IONESCU
Redactori colaboratori:
ŞTEFAN MARTON, CIPRIAN TRANCĂ, GHIŢĂ OCHIŞOR, CRISTIAN SERTEA, LUCIAN HIDIŞ, ALEX IZVERNARI, FLORIN MATEI, VALI CĂRĂBAŞ, DORIN ANA, DAN BOBOUŢANU, BRANKO VUIN, VIOREL NICULA, NELU MICU, ŞTEFAN MĂNESCU
DIFUZARE
MOLNAR LASZLO
tel. 056/293.801
PUBLICITATE
KOLEA TOTH-SOMORAY
tel. 056/293.801 mobil: 092-549955
Tipar
WEST TIPO INTERNATIONAL

Mândria bănăţenilor la Europene

CRISTIAN CHIVU

"Nici la Amsterdam, nici la Reşiţa, nu mai pot ieşi pe stradă!"

Patru meciuri jucate integral, un gol marcat, creşterea vertiginoasă a cotei şi interesului din jurul său, iată "explozia" reuşită la Euro 2000 de noul fundaş stânga al României, tânărul de 19 ani Cristian Chivu. Ce bucurie grozavă şi ce speranţe încununate cu 3 puncte a oferit "bolta" trimisă peste englezul Martyn în seara de 20 iunie de "tricolorul" cu numărul 13 pe tricou, un reşiţean cu cel mai occidental look din lotul lui Ienei, a cărui înfăţişare radiază bucuria de a trăi şi de a juca fotbal, şi care ne-a făcut să titrăm "Tot Banatu-i fruncea!" Miercurea trecută, în apartamentul său din Reşiţa, junele "lăncier" al Ajaxului Amsterdam i s-a destăinuit reporterului nostru **Petru Fuchs**.

Rep.: **A trecut aproape o săptămână de la întoarcerea naţionalei de la EURO 2000. Cristian Chivu a fost revelaţia echipei României. De la sosirea ta acasă la Reşiţa, ca să nu mai vorbesc de perioada de după golul înscris de tine Angliei, ai reprezentat focarul tuturor interviurilor ziarelor şi revistelor. Acum s-a găsit şi Fotbal vest să te ia la întrebări... Totuşi, să încercăm să aflăm ceea ce nu au scris alţii. Cum se simte Cristian Chivu în acest rol de vedetă?**

C.C.: Deocamdată nu cred că realizez ceea ce am ajuns, dar eu mă consider acelaşi băiat normal care eram şi înaintea acestui Campionat european şi îmi doresc să fiu şi în continuare la fel de modest. Dar sunt conştient că nu se mai poate...Am făcut un Campionat european destul de bun şi toţi ochii au fost şi sunt aţintiţi asupra mea.

"După fiecare meci, încă din vestiare, îmi sun mama"

Rep.: **Eu voi reveni mai mereu cu întrebări legate de Reşiţa. Reşiţa, oraşul în care te-ai născut, ai crescut, ai început fotbalul. Descrie-mi drumul tău în fotbal...**

C.C.: Am început fotbalul de la vârsta de 9 ani cu domnul profesor Ion Copăceanu, la Clubul Sportiv Şcolar Reşiţa. În cadrul aceluiaşi club l-am mai avut antrenor pe o perioadă de aproape doi ani pe domnul profesor Dan Firiţeanu, iar la 14 ani am fost transferat la CSM Reşiţa, la grupa antrenorului Ion Atodiresei. Am fost promovat la echipa mare de antrenorul Victor Roşca, debutând la un meci CSMR – CFR Timişoara 5-1, din divizia B. Marele merit însă, şi ţin să-i mulţumesc şi pe această cale, îi aparţine antrenorului Ioan Sdrobiş, care m-a promovat în fotbalul mare.

Rep.: **Şi Victor Roşca şi Ioan Sdrobiş l-au avut atunci ca secund pe Mircea Chivu...**

C.C.: Tata. Dar el n-ar fi forţat titularizarea mea pentru nimic în lume. Am debutat cam 8 minute într-un meci cu Universitatea Cluj, apoi, jucând 90 de minute la Bacău, am învins gazdele cu un gol superb înscris de Doană.

Rep.: **Apropo de antrenorul Sdrobiş. Ai purtat vreun dialog cu el, acum, după Europene?**

C.C.: Am vorbit la telefon cu dânsul imediat după ce ne-am întors acasă şi era foarte fericit pentru mine.

"Am urcat rapid în trenul mare care mi s-a ivit"

Rep.: **Legat de telefoane, după victoria cu Anglia, pe cine ai sunat prima oară?**

C.C.: Întotdeauna, după fiecare meci, încă din vestiar, îmi sun mama. Pentru a asculta nişte critici sau pentru a fi lăudat. Cu Diana, sora mea, am vorbit după meciul cu Anglia puţin mai târziu. Eram în autocar, ea era răguşită după cât strigase la televizor pentru România. Cred că a fost singura care l-a auzit cântând de bucurie pe... Hagi, aflat lângă mine!

Rep.: **Cum a ajuns Cristian Chivu de la Craiova la Ajax Amsterdam?**

C.C.: Sincer să fiu, am avut noroc la acest transfer. Iniţial, şi nimeni nu ştie acest lucru, trebuia să fiu jucătorul lui Vitesse Arnhem, dar a întrat pe fir Ajax şi în două zile s-a semnat contractul cu ei.

Rep.: **Tatăl tău a lăsat "cu limbă de moarte" dorinţa ca fiul său să urmeze în fotbal traseul Ion Becali – Steaua. Prima parte s-a realizat. De ce Craiova şi nu Steaua?**

C.C.: Am încercat să împlinesc visul lui tata. Dar după moartea lui, trecând prin momente dificile, din sumedenia de oferte am ales împreună cu mama pe cea a Craiovei. Voiam să fiu cât mai aproape de Reşiţa, de mama şi sora mea, iar Craiova era oraşul unde tata s-a născut iar Universitatea era echipa noastră de suflet. Mai erau şi insistentele lui Ilie Balaci...

Rep.: **Nu numai el. Ştiam că treceau pe la voi acasă şi Ilinca şi Deselnicu şi Nedelescu şi, bine-nţeles, fostul coechipier a tatălui tău, Ilie Balaci.**

C.C.: Au fost chiar de cinci ori într-o săptămână. Am văzut că doresc cu adevărat să joc la ei. Cu cei de la Steaua s-au purtat doar convorbiri telefonice.

"Winter, după ce mi-a spus pe nume, mi-a dat numărul lui de mobil"

Rep.: **Cum a reacţionat un băiat la nici 19 ani, la Ajax?**

C.C.: Nu ştiu cum reacţionează ceilalţi, dar eu am reuşit să mă acomodez repede şi bine. Am reuşit să urc repede în trenul mare care mi s-a ivit. La început a fost greu între străini, într-un oraş ca Amsterdam cu multe tentaţii, dar am reuşit să mă controlez, să mă maturizez, să-mi cunosc limitele şi să mă adaptez unui club profesionist cum este Ajax.

Rep.: **Cum a fost primul contact?**

C.C.: Antrenorul Danny Bluid m-a aşezat pe scaun în vestiar ca să mă echipez şi, cum venea câte un jucător, îmi strângeau mâna şi se prezentau. M-a surprins Aaron Winter care, după ce mi-a spus pe nume, mi-a dat numărul de pe mobil, ca să apelez la el dacă am nevoie de ceva.

Rep.: **Acum, la Ajax, îl ai pe Lobonţ alături!**

C.C.: El mă are pe mine alături!

Rep.: **Bravo! Îmi place că mai laşi modestia pe-alături. Felicitări, Devii tot mai mult o... vedetă! După meciul cu Anglia ai vorbit cu cei de la Ajax?**

C.C.: Bine-nţeles. Au fost toţi fericiţi pentru succesul meu şi al României iar Danny Blind, cel care insistase cel mai mult pentru transferul meu la Ajax, a fost extrem de satisfăcut că nu s-a înşelat în privinţa mea. I se reproşase atunci că sunt prea tânăr şi n-am demonstrat prea multe la meciurile la care am fost urmărit.

"Antrenorul mi-a dăruit un cartonaş roşu, să-l pun acasă în ramă"

Rep.: **În campionatul olandez ai reuşit "performanţa" de a încasa patru cartonaşe roşii. Oare ce l-a făcut pe antrenorul tău, Wooters, să nu te treacă pe banca de rezerve şi să aibă în continuare încredere în tine?**

C.C.: Am luat cartonaşele datorită tinereţii mele şi a entuziasmului cu care abordez fiecare întâlnire. Dar din acele experienţe neplăcute am învăţat multe, pentru că omul din greşeli învaţă. După primul cartonaş roşu primit în minutul 90 cu Roda Kerkrade, când, la 1-1, m-am sacrificat să nu primim gol, antrenorul nu mi-a spus nimic. Nu mi s-a reproşat nimic, publicul chiar m-a aplaudat pe Arena, dar nu ştiţi ce a fost în sufletul meu. Apoi a venit Cupa UEFA, când pe o greşeală a mea dar şi a portarului, care a strigat "lasso", a trebuit să reacţionez cu fault când un adversar de la Haifa a interceptat mingea. Dar eram în margine şi poate nu trebuia să iau roşu direct. Atunci am avut prima discuţie cu antrenorii. După vacanţa de iarnă, în Cupa Olandei, am luat roşu după două galbene, dar ultima eliminare, cea de-a patra, a pus "capac". Mi s-a reproşat că n-am învăţat nimic din cartonaşele luate până atunci şi, surpriză, a doua zi, antrenorul, când a venit în vestiar, mi-a dăruit un...cartonaş roşu! Mi-a spus să-l pun în ramă, să-l iau acasă să mă uit la el în fiecare zi şi, când vin la meci, să nu-mi mai placă!

Rep.: **Oare Ienei de ce nu i-o fi făcut şi lui Hagi un asemenea cadou înainte de Europene? De-atunci, câte "roşii" ai mai luat?**

C.C.: De-atunci, în trei luni de zile, n-am luat decât un singur galben, cel cu Anglia, la Europene. Şi au fost 9 jocuri de campionat, patru de Europene şi două amicale.

Rep.: **Revenind la golul fabulos înscris de tine cu Anglia, spune-mi cine a văzut primul că a fost gol? Nici la televizor nu s-a văzut din prima...Doar atunci când te-am văzut râzând, cu braţele ridicate, aşteptând îmbrăţişările coechipierilor...**

C.C.: Eu am văzut primul că mingea a depăşit linia porţii după ce a lovit bara. Mă aflam din elan exact pe linia porţii iar Shearer a luat-o cu mâna. Nu ştiam totuşi dacă golul a fost validat. M-am uitat la coechipieri şi nu se bucura nimeni. Apoi, uitându-mă la tuşier, l-am văzut cu fanionul jos, fugind spre centru, şi atunci mi-am dat seama că golul a fost validat. Iar confirmarea a venit imediat şi de sufocările provocate de colegii de echipă, "agresorul" cel mai dificil fiind Cosmin Contra.

Rep.: **Golul tău împreună cu cel a lui Dorinel a fost încununat de penalty-ul înscris de Ganea. Cum a fost la penalty? Unde erai după ce arbitrul a fluierat fault la Moldovan?**

C.C.: Numai pe teren nu, ha ha. Vă daţi seama că nimeni nu mai credea. Eram la centru cu Filipescu, mă întorsesem la început cu spatele dar când l-am auzit pe colegul meu rugându-se "Doamne ajută, Doamne nu ne lăsa", am privit cum Ganea, de care la început mi-a fost frică atunci când a luat mingea, a adus imensa bucurie transformând penalty-ul.

"Tata a fost şi va fi modelul meu în viaţă"

Rep.: **Ai văzut filmul manifestaţiei de bucurie a celor ieşiţi în stradă la Reşiţa pentru victoria României cu Anglia dar şi pentru Cristian Chivu, căruia i s-a scandat numele toată noaptea.**

C.C.: Am fost impresionat. Dar în acea noapte ştiu că fiecare şi-a adus aminte şi de tatăl meu, care a fost şi va fi modelul meu în viaţă. M-a învăţat de mic să fiu ambiţios, a încercat pe cât posibil să fiu independent, nu m-a lăudat niciodată după vreun meci, îmi găsea critici care mă făceau să mă perfecţionez.

Rep.: **Poate am făcut o greşeală atunci când mi-am exprimat dorinţa de a-ţi face o fotografie alături de mormântul tatălui tău.**

C.C.: Întotdeauna am preferat să merg singur la cavoul lui tata. Niciodată n-am fost cu mama sau cu Diana. Vorbesc cu tata, mă simt liniştit când sunt singur cu el.

Rep.: **Ieri, o fetiţă ţi-a cerut un autograf şi tu n-ai putut să-i îndeplineşti dorinţa fiindcă n-ai avut nici un pix la tine. Acum un minut, aceeaşi fetiţă, Ana Maria, de 9 ani, ţi-a sunat la uşă şi ţi-a făcut cadou un...pix! Credea că adulatul ei n-are cu ce să dea autografe!**

C.C.: Este o întâmplare hazlie!

Rep.: **Urmează o întrebare pe care o poţi lua ca...hazlie. Lobonţ are o prietenă, pe ALEXANDRA Copos, Mutu pe ALEXANDRA Dinu. Pe când o ALEXANDRA şi pentru Cristian Chivu?**

C.C.: Când o vrea Domnul...Oricum, nu alerg după aşa ceva...Când o fi, o fi!

Rep.: **Ţi-a fost un avantaj că la Europene ai jucat şi-n Olanda, unde te cunoaşte lumea?**

C.C.: Sigur că mi-a fost în avantaj. Dar a fost şi greu, fiindcă trebuia să confirm ceea ce am început la Ajax. În Olanda am reuşit să am evoluţii foarte bune, dovadă că la sfârşitul campionatului am primit titlul de cel mai talentat jucător al anului. Şi cel mai mult m-am bucurat pentru evoluţia mea de la Europene. A doua zi, după meciul cu Anglia, televiziunea olandeză nu mai vorbea despre naţionala Olandei ci despre Cristian Chivu. Au spus că dacă va continua aşa, Ajax-ul îl va pierde, să-i facă un contract dublu, să fie sigur că o sută de ani nu mai pleacă...Transferul meu la Ajax a fost considerat nu numai cel mai reuşit al anului ci şi cel mai bun făcut de Ajax vreodată.

Rep.: **Crezi că suporterii din Olanda te iubesc mai mult decât cei din Reşiţa?**

C.C.: Nu cred. Pentru că aici am copilărit, am jucat aici, le reprezint oraşul acolo. La Amsterdam poate suporterii sunt şi puţin invidioşi, că nu sunt unul de-al lor. Dar acolo nu pot ieşi pe stradă, că sunt imediat înconjurat pentru felicitări şi autografe. Acum, după Europene, nici la Reşiţa nu mai pot ieşi pe stradă!

CRISTIAN CHIVU şi PETRU FUCHS, "omul" nostru care a avut bucuria să-l intervieveze pe simpaticul tânăr pe care-l fotografiase încă de pe când era în cărucior

AMICAL

Gloria Reșița – CSM Reșița 1-3 (1-2)

La coborârea de pe Semenic, sâmbătă (01.07), rossoneri au triumfat într-o partidă de verificare în dauna concitadinilor din Govândari, prin golurile realizate de **Doană** (10, 45) și **Ciucur** (80- penalty), respectiv **Rediu** (8). Antrenorul divizionarilor C, Gheorghe Popa, a început în alcătuirea: Robotin – Chiș – Tuluc, V. David, T. Nica – Rița, Zimmer, Al. Laczko, Goanță – Rediu, Vasiliu, pe parcurs mai evoluând Angheloiu, Motreanu, Vasiu, A. Toma, Fomitescu, Fetescu, Izvernar, Burac, Oncică, Lupu, Olariu, Medar, Curală, Arbănaș și C. Popescu. Costică Ștefănescu, tehnicianul trupei din Valea Domanului, a utilizat următoarea formulă de start: Urai – Căprariu – A. Kovacs, Miclea, Ciocoi – Paleacu, Nica, Doană, Szekely – Perșa, Balaci, mai jucând V. Agachi, Dianu, Ibric, Ciucur, S. Bogdan, Teleki, Pițurnea, Păuna, Tudor, Bădoiu, Lupașcu și Bercsenyi.

● Lume multă, ca la derby!

În week-end, reșițenii și-au reconfirmat pofta de a asista la meciurile favoriților lor, fie ele și amicale. Numărul spectatorilor a fost poate egal cu cel înregistrat cu ani în urmă la derby-urile de "B" dintre aceleași echipe. În tribune au fost prezenți și **Cristi** – nu Chivu, acesta fiind plecat la mare – **Puşcaş,** care și-a încheiat contractul cu FC Zwickau, din liga a treia germană, sau **Nicu Stroia,** de la echipa maghiară Csorvas, și care se putea lăuda cu promovarea într-o ligă superioară, grație și celor 9 goluri pe care le-a reușit din postura de mijlocaș de bandă dreapta. Se pare că el va continua și din sezonul viitor la clubul din țara vecină, alături de compatrioții **Sorin Ștef, Marcel Câmpean** și **Dănuț Ianu,** ultimul, pe care l-am întâlnit miercurea trecută în parcarea hotelului Roman din Băile Herculane, cu ocazia Raidului Brigăzii Football Vest în cantonamentul polist, spunându-ne: **"Dacă nu mi-am găsit locul la Reșița sau undeva în fotbalul devean sau timișorean, am optat pentru această variantă, bună din punct de vedere financiar, chiar dacă e vorba de un eșalon inferior din Ungaria".**

CE LINIE MEDIANĂ BETON

Vacanța fotbalistică oferă deseori prilejul unor plăcute revederi, cu jucători care dau o raită pe acasă, sosiți de prin cele străinătăți unde au plecat pentru o pâine mai albă. Înaintea urcării CSMR-ului în cantonamentul de pe muntele Semenic, în Valea Domanului și-au făcut apariția **frații Marinescu,** bineînțeles, nu cântăreții, ci fotbaliștii Lucian și Tiberiu, primul, revenit din Portugalia cu destinația Spania, celălalt, fotbalist și student în soccerul american. "Ibericul" Luci i-a făcut cadou lui Ion Ilieș, primul său antrenor și actualmente pregătindu-i pe portarii rosso-nerilor, un frumos trening, iar cu foștii săi coechipieri s-a întreținut amical, ba chiar a și reîntregit – împreună cu Leo Doană și Vali Ciucur – o ex –linie mediană "beton", în clișeul imortalizat de fotoreporterul nostru Petru Fuchs.

CETATE DEVA

În căutare de bani! Primăria, unica soluție!

Tocmai de la finele stagiunii trecute, nou-promovata în eșalonul secund se confruntă cu mari probleme financiare. Negăsind un club dispus să cumpere locul în "B" , după ce Poli a optat pentru varianta Dacia Pitești, gruparea hunedoreană e nevoită să participe în campionatul ligii a doua, deși nu sunt bani pentru susținerea formației. Mai multe amănunte legate de această echipă, într-un scurt dialog purtat cu președintele devenilor, sâmbătă după-amiaza (01 .07), prin intermediul telefonului...

SIMION TODONI:

"S-ar putea să renunț, dacă nu vom fi sprijiniți"

Rep.: **S-au rezolvat problemele cu care v-ați confruntat în ultima vreme?**

S.T.: Nu prea...

Rep.: **Nici un sprijin financiar din partea unor firme sau a Primăriei?**

S.T.: Numai de la Primărie, deocamdată.

Rep.: **Mai exact, cum se va implica Primăria?**

S.T.: Ori se va face o asociere cu echipa, ori vom fi preluați în totalitate. În acest ultim caz, se va crea un nou club, adică Clubul Sportiv Municipal Deva.

Rep.: **În cazul unei asocieri, pe ce baze s-ar putea realiza?**

S.T.: Va fi în participațiune, Primăria urmând să dețină majoritatea acțiunilor.

Rep.: **Atunci echipa se va numi tot Cetate Deva, nu?**

S.T.: Da, da, da.

Rep.: **Alți sponsori de ce nu se încumetă să vă ajute?**

S.T.: Nu știu. Rămâne să primim sprijin doar din partea Primăriei și a Companiei Naționale a Cuprului.

Rep.: **Încă n-ați achitat restanțele băneștI față de jucători, așa-i?**

S.T.: Într-adevăr. Fotbaliștii mai au de primit o parte din prima de promovare și aproape toți dintre ei contractele de pe luna martie.

Rep.: **Cam la cât se ridică prima tranșă din prima de obiectiv?**

S.T.: La vreo 70-80 de milioane lei în total.

Rep.: **Antrenor va rămâne tot Ionel Stanca?**

S.T.: Sigur că da.

Rep.: **Stanca spunea nu demult că dacă nu vor fi aduși trei-patru jucători, fără a se pierde vreunul, nu mai rămâne la timona echipei. Asta pentru că în aceste condiții șansele de salvare sunt foarte mici, mai ales că retrogradează șase formații...**

S.T.: Nici nu știu ce să zic. Nu e sigur nimic. Nu e asigurat bugetul, iar în aceste condiții s-ar putea să renunț și eu.

Rep.: **Până acum a plecat vreun fotbalist?**

S.T.: Nu, n-a plecat nimeni. Doar cei care și-au terminat contractul cu noi. Cei din Arad, Grozav, Porumboiu, Turcan și Ardeleanu.

Rep.: **Vor mai rămâne Luca, Tănasă sau Bordean?**

S.T.: N-a plecat nici unul. Toți vor fi în pregătiri cu Deva.

Rep.: **Chiar și Luca, care a avut mai multe oferte?**

S.T.: Da. Luca avea și mai are oferte. De la Gloria Bistrița, Jiul Petroșani, Petrolul Ploiești și UTA.

Rep.: **De jucători noi nici nu poate fi vorba, nu?**

S.T.: Nu știu. E o incertitudine la club, care nu-i bună. Dacă nu suntem sprijiniți, voi renunța! Probabil săptămâna asta se va lua o hotărâre. Primăria spune că ne va susține. Sper să nu se trezească prea târziu. Totul depinde numai și numai de ei.

ALIN RADOVAN

Attila Pap își caută fanion cu Poli!

Jucătorii "extranjeros" de la Poli sunt cazați momentan în Timișoara în hotelul cu același nume, din centrul orașului. Pe perioada plecării în cantonament la Băile Herculane, portarul **Attila Pap,** una dintre noile achiziții ale alb-violeților, i-a lăsat în grijă Mercedesul său, parcat în fața hotelului, directoarei de la "Timișoara". Oricum, strategic, arădeanul și-a luat măsuri de prevedere pentru autoturismul său, atât împotriva soarelui – parcarea fiind una "încinsă" pe toată perioada zilei – cât și la posibilitatea ca unii timișoreni mai alergici la alb-roșu să-i facă eventual vreo "bucurie". Astfel, Mercedesul 230 verde, cu numărul AR 02 CDT, are postat un parasolar roșu "Coca Cola" la parbrizul din față, care lasă să se întrevadă, agățate de oglinda retrovizoare, o iconiță și o minge-breloc, care mascheză total fanionul cu UTA. Attila, polist din această vară, ne-a șoptit că este în căutarea febrilă a unuia alb-violet, cu Poli.

UMT

Stânga-nprejur, Sergiu și Cosmin Bar

Sub comanda cuplului de tehnicieni **Aurel Șunda – Cristian Contescu**, 25 de jucători au luat drumul stațiunii cărășene Băile Herculane, marți (04. 07), pentru o pregătire centralizată până în 15 iulie, cu destinația hotel Minerva. **Almășan, Popovici, Balici** – portari, **S. Bar, Briciu, Mada, Luca, M. Kovacs, Meszaros, C. Bar, Fl. Bar** – fundași; **Nincsovics, Marișescu, Călin, Vlaicu** (FC Drobeta Tr. Severin), **Botezatu, Gh. Goșa** (CSȘ1 Timișoara, ex-AS Politehnica Timișoara), **Samargi, Noje** (Electrica Timișoara) – mijlocași; **Ritter, Săvoiu** (FC Baia Mare), **D. Radu** (Srbijanka Giuchici, ex-Celuloză și Oțel Șag), **Moise, Vișan** (Poli, ex-Electrica), **Cojan** (Extensiv Craiova tineret) – atacanți. Pentru fotbaliștii nou-veniți la trupa de lângă Pădurea Verde se poartă tratative cu cluburile de care aparțin, în vreme ce **D. Micu** și **Chirițoiu** au fost puși pe lista de transfer. După ce au fost în probe câteva zile la Astra Ploiești, frații **Sergiu** și **Cosmin Bar** s-au reîntors la UMT, neagreând un împrumut la Poiana Câmpina cum ar fi dorit pe moment conducătorii divizionarei A. La **Gligorovici** s-a renunțat fiindcă flancul stâng e acoperit după cum susținea Șunda, ca de altfel și la **Bălu, Hardău** (ambii CFR Timișoara), **Fogoraşi** (Crișul Aleșd), **Iacobici** (Electrica Timișoara) deoarece se află sub contract cu team-urile de care aparțin.

CSM REȘIȚA

Colceag în roșu-negru?

După ce a fost contactat telefonic de Viorel Păunescu în timpul amicalului Gloria – CSMR, **Marius Popescu** președintele grupării din Valea Domanului, ne-a spus că tratativele pentru Ogăraru continuă, însă la Nae s-a renunțat. În schimb se pare că la Reșița va veni portarul Colceag (Croația Zagreb), care după un împrumut în Mexic poate reveni în țară, el fiind cunoscut pentru evoluțiile sale de la Universitatea Cluj și FC Național. De asemenea de la Steaua, cu Ogăraru ar putea veni Chiorean și Novacovici.

Mada olandezul!

"Principalul scop al vizitei mele în Benelux a fost vizionarea amicalului Olanda – România", ne-a declarat Călin Mada. La plecarea sa spre Olanda, fundașul alb-negrilor de la Pădurea Verde nici nu se gândea ce-l așteaptă acolo. **"Aflându-se pe o terasă din Rotterdam, un prieten de-al lui Frans, gazda noastră, ne-a sunat și a zis că a vorbit cu dl. Boars, un important impresar din vest, pentru a fixa o întâlnire"**, spune fericit blondul fundaș, care ne-a mai declarat că **"norocul meu a fost că Boars se afla în Olanda, deoarece acesta este mai tot timpul plecat cu afaceri prin Europa"**. Elevul lui Șunda nici n-a mai stat pe gânduri și, împreună cu Frans s-a îndreptat spre Haga, domiciliul celui care îl mai are sub contract și pe Stafano Fiore. **"Aveam emoții și nu credeam că voi ajunge să semnez cu dl. Boars"**. După o discuție ce a durat o oră, Mada a iscălit un contract pe doi ani! Ca va fi în continuare? Jucătorul în vârstă de 26 de ani se va pregăti cu UMT-ul și speră ca marți să fie printre cei care vor pleca la pregătirea centralizată de la Herculane, deoarece acum este accidentat la genunchiul stâng. **"N-am speranțe să joc în prima ligă și nici în Olanda, deoarece acolo, ca jucător extracomunitar, ar trebui să câștig 600.000 DM pe an, ceea ce este imposibil"**. Pentru un contract de 50.000$, Mada va primi un răspuns concret zilele următoare, iar până atunci acesta mai răsfoiește din când în când pozele pe care le-a făcut acolo, despre care un bun prieten al său, Soldatu, spunea: **"Bine că ai făcut pozele acestea, că altfel credeai că totul a fost un vis..."**

MADA (stânga) a avut o vacanță de vis în țara gazdă a Europenelor

CRISTIAN SERTEA

Mecdaf
Timișoara, Calea Șagului 201
Tel: 056/217272

DEPOZIT EN GROS

PIESE, ACCESORII ȘI CONEXE AUTO

În calitate de **REPREZENTANT** autorizat pe zona de vest a țării al producătorilor tradiționali de piese și accesorii auto, vă oferă la prețuri și în cele mai avantajoase condiții produse de calitate superioară:

- UAMT ORADEA
- KRUPP - BILSTEIN - COMPA
- KRUPP COMPA - ARCURI
- KOYO ROMANIA - ALEXANDRIA
- COMEFIN COSTEȘTI
- STEAUA ELECTRICĂ FIENI
- ROMRADIATOARE BRAȘOV
- ROȚI AUTO DRĂGĂȘANI
- ELECTROPRECIZIA SĂCELE
- FERMIT RM. SĂRAT
- PULSOR SCORNICEȘTI
- ROLAST TOPOLOVENI
- SINTEROM CLUJ-NAPOCA
- SUBANSAMBLE AUTO PITEȘTI
- SETCAR PITEȘTI

⇒ Lichid frână, antigel, vaselină, acumulatori, vopsele, chituri, masticuri, accesorii și produse de întreținere auto.

NOU:
☆ Rulmenți industriali
☆ Plăci tehnice din cauciuc
☆ Benzi transportoare
☆ Furtune de joasă, medie și înaltă presiune
☆ Furtune de absorbție și refulare apă, produse petroliere, etc.

1900 Timișoara
O.P. 1 P.O. BOX 305,
URL: www.carteagalbena.ro
SEDONA
Tel./Fax: 056/214805, 214845, 282019
E-mail: staff@sedona.ro

CARTEA GALBENĂ
ediția 2000/2001
Cel mai bun anuar comercial al județului Timiș
vă mai așteaptă câteva zile
Pentru înscrieri gratuite sau cu taxă vă stau la dispoziție telefoanele 214845 sau 214805, zilnic între orele 10-17.

CARTEA GALBENA
ROMANIAN PROFESSIONAL DIRECTORY
ROMANIAN NATIONAL DIRECTORY

De la înălțimea Semenicului, CSM visează vârful clasamentului

Săptămâna trecută i-a găsit pe roș-negrii din Valea Domanului pe Semenic, locul primei părți a programului de pregătire precompetițională. Când "Brigada" a fost prezentă în cunoscuta stațiune era un frig și o ploaie enervantă. În camerele hotelului Gozna caloriferele funcționau, semn că activitatea lor e dirijată de vremea de afară și nu de calendar, care arăta ziua de 29 iunie...

CATALOGUL

În scriptele clubului figurează acum la prima echipă 29 de nume. Dintre acestea am (re)văzut pe Semenic 25, pe care vi le prezentăm sub forma cuplurilor care locuiesc în aceeași cameră. Așadar: **Perșa – Căprariu, Kovacs – Ibric, Doană – Balaci, Nica – Paleacu, Szekely – Bercseny, Ciucur – Tudor, Bogdan – Pițurnea, Bădăluță – Bădoi, Urai – Uianu, Agachi – Boerean, Teleki – Miclea, Ciocoi – Lupașcu** și **Paună**, fără coleg, în aceeași situație fiind masorul Gigi Roună, cel care împărțea camera de hotel cu regretatul Mircea Chivu... Nu au fost pe Semenic **Mircea Stanciu**, care acuză o întindere fibrilară și care necesită un tratament de hidrokinetoterapie, **Vali Ștefan** cu entorsă la genunchi, jucători pe care conducerea tehnică a considerat că nu e cazul să-i forțeze, **Sadu Pelici**, în refacere la Timișoara și **Joska Szijj** aflat și el la Timișoara sub tratament. Delegația ros-negrilor îi mai cuprindea, pe lângă cei amintiți, pe medicul **Ioan Brizu**, antrenorul de portari **Ioan Ilieș** și organizatorul de competiții **Ghiță Albu**.

EURO ȘI PRONÓSTICURILE

Evenimentul fotbalistic al anului nu putea fi ocolit de reșițeni. Înaintea sferturilor, componenții lotului din valea Domanului ne-au încredințat pronosticurile lor privind echipele care vor ajunge în finală și, desigur, câștigătoarea. Cei mai inspirați s-au dovedit a fi Vali Ciucur și Florin Căprariu, ambii văzând Franța campioană după o dispută finală cu Italia.

Lotul "Metalului" a ajuns în vârful piscului într-un timp record. Cât le va trebui reșitenilor pentru a privi de la înălțimea primului loc celelalte competitoare?

ACTIVITATE FEBRILĂ PE TOATE PLANURILE

Dacă programele de antrenament erau bine stabilite întocmai, reprezentanții clubului încercau să nu neglijeze nici un aspect din viața echipei. În ziua prezenței noastre în cantonamentul cărășenilor, președintele grupării, Marius Popescu se găsea la București, unde purta tratative cu Steaua pentru achiziționarea a doi jucători. Știrile veneau destul de des, telefonul mobil al lui **Costică Ștefănescu** fiind foarte solicitat, iar numele cele mai vehiculate erau Ogăraru, Chiorean și Nae.

VIAȚA DE CANTONAMENT, CU LUMINI ȘI UMBRE

Cele două ședințe zilnice erau axate pe efortul aerob, cu alergări dimineața și lucru pentru forța explozivă în antrenamentul de după-amiază (sărituri, alergări în pantă). Antrenorul Ștefănescu consideră această etapă ca una pregătitoare pentru a doua parte, cea din această săptămână de la Herculane, unde structurile antrenamentelor vor fi aproximativ aceleași, dar în plus se va ataca partea tehnico-tactică a pregătirii, cu lucru la teren după amiaza.

doctorul Brizu au loc discuții zilnice referitoare la parametrii fizici ai fiecărui jucător. Apropo de acestea, doctorul Brizu, citind că Cristi Chivu are 1,83 a spus: **"A crescut 3 centimetri în ochii mei. Când a plecat de la noi avea 1,80".**

Nu sunt scăpați din ochi nici "grașii", cei care poartă cu ei mai multe kilograme decât ar avea nevoie: Urai, Ciocoi, Ciucur, Lupașcu, Balaci, V. Agachi sau Boerean. Dacă Vali Ciucur obligat în zilele cu soare să poarte o șapcă de baseball albă ne-a asigurat că "E bine" în ceea ce-i privește, Urai și Balaci vor fi prezenți, pe 15 iulie, la o nuntă. Primul în calitate de...mire cel de-al doilea fiind nașul său.

La testele medicale mai mulți tineri jucători au "ieșit" foarte bine (Pițurnea sau Bercseny, de exemplu). Explicația ar putea fi faptul că ei, alături de alți "pițigoi" cum îi numea medicul, au participat aproape zilnic la miute în Parcul Copiilor din Reșița, păstrându-și astfel tonusul muscular.

Un moment drăguț se petrecuse cu o seară înainte, când Agachi și Boerean, rătăciseră cheia camerei lor, pe care au găsit-o după îndelungi căutări în... saună, dar cu un preț destul de mare: nevizionarea semifinalei Franța – Portugalia, care se disputa la ora... investigațiilor jucătorilor!

Și pentru că în aceeași zi era ziua sfinților Petru și Pavel, jucătorii au căutat rapid un sărbătorit care să facă cinste. După mai multe priviri pătrunzătoare Nica a găsit "omul": Petru Fuchs, fotoreporterul Fotbal vest, singurul aflat în cauză" **"Nea Petre, dacă nu dai o bere nu te mai lăsăm să pleci acasă"** zicea mijlocașul care în campionatul trecut a înscris de 6 ori, în timp ce-și mai umplea încă o dată cana cu ceai, semn că berea va fi "dată" poate la banchetul în care se va sărbători promovarea în prima ligă...

Așadar, caravana "Metalului" a pornit la drum. Dintre jucătorii enumerați, doar 24 vor continua cursa spre piscurile care duc înapoi în prima divizie. Indiferent cine vor fi aceștia, nu-i așteaptă o treabă foarte ușoară. Numai că, în cazul reușitei finale, satisfacția va fi cu atât mai mare...

Pe 15 iulie, nașul Balaci (stânga) și finul Urai vor înlocui ceaiul cu șampania.

Valentin Sinescu — "Sperăm că butucul pregătit pentru capetele noastre să nu fie folosit"

Dacă despre principalul Costică Ștefănescu, jucătorul român cu 490 prezențe în Divizia A, cele mai multe din istoria fotbalului românesc, s-a vorbit și scris mult mai mult, secundul Valentin Sinescu este pentru mulți o surpriză, dar și o necunoscută.

Cel care pe 16 iulie va împlini 37 de ani a fost juniorul Petrolului, având-l antrenor pe Gheorghe Florea. Traiectoria sa fotbalistică a fost stopată de o hepatită contactată la 15 ani, care și-a pus amprenta asupra viitorului său sportiv. Paralel cu studiile de petrol și gaze la institutul de specialitate ploieștean, dar și cu studiile de sociologie de la Universitatea București, Sinescu a jucat la Chimia Brazi, Minerul Filipești în Divizia C, dar și la Petrolul Țicleni. Din 1990 este antrenor la Astra, alături de care a făcut drumul din Divizia D până în prima ligă. **"La Reșița cred că am o provocare profesională interesantă. Împreună cu Costică Ștefănescu, la solicitarea căruia am venit și cu aportul interesului pentru fotbal de care m-am convins că Reșița nu duce lipsă, sperăm să readucem orașul în Divizia A".** Faptul că începe o muncă pe un teren practic necunoscut nu-l deranjează prea tare. **"Aș dori ca butucul care este pregătit pentru capetele noastre să aștepte cât mai mult să fie dat în folosință"** spune noul secund al roș-negrilor, fan declarat al francezilor la recent încheiatul Campionat european. **"Campionatul viitor va fi unul dur în ceea ce ne privește, întrucât obiectivul pe care și l-a propus CSM-ul este îndrăzneț. Noi avem încredere în jucători și sperăm să nu fie cine știe ce seisme care să ne afecteze munca. Am cunoscut în aceste zile de când ne-am preluat posturile destui oameni care vor să sprijine echipa, așa încât rezultatul să fie unul care să ne bucure pe toți. Cred că putem readuce Reșița în topul fotbalului românesc".**

Sub influența evoluțiilor cărășenilor Chivu, Munteanu și Belodedici la Euro, subiectul tinerelor talente locale nu putea fi ocolit. **"Avem un obiectiv pe termen scurt, promovarea, care nu ne prea dă răgazul să facem experimente cu jucătorii tineri. Bineînțeles, cine va dovedi că merită, va juca, chiar dacă este foarte tânăr. Cu atât mai mare va fi satisfacția noastră profesională dacă unul sau mai mulți dintre ei se vor realiza ulterior pe plan național sau, de ce nu, internațional".**

Cât despre viața particulară, se știe că antrenorii, atunci când semnează un contract, trebuie să aibă pregătită și valiza. Căsătorit cu arbitra FIFA Maria Pătrașcu, Valentin Sinescu se consideră înțeles în carieră. **"Nu avem copii. Când destinul profesional al soției îi va permite, vom deveni și părinți".** Ce se va întâmpla dacă doamna Sinescu va conduce un meci al roș-negrilor? Ne spune tot noul secund al fostei divizionare A: **"Puteți fi sigur că nu va favoriza CSM-ul nici cât negru sub unghie!".**

MIHĂIȚĂ SZEKELY — "Jocul slab practicat anul trecut m-a determinat să rămân"

Rep: În primăvară, după meciul câștigat pe teren propriu în fața Stelei (scor 2-0), ai declarat că te simți bine la Reșița, dar ți-ai dori să joci și în viitor tot în Divizia A. Acum ești pe Semenic și tot cu CSMR. Cum explici asta?

M.S.: Înainte de retrogradarea noastră din Divizia A, am vrut să plec de la Reșița, având trei oferte concrete de la Bacău, FC Argeș și Gloria Bistrița. Le-am refuzat pe toate, având contract cu Reșița până în vară. Dacă n-am reușit să ajut echipa să se salveze de la retrogradare, sper să o ajut să promoveze sezonul acesta.

SZEKELY (stânga) promite spectatorilor reșiteni revanșa în viitorul campionat

Rep: Dacă nu venea Ștefănescu antrenor ai fi rămas?

M.S.: Da, eu eram hotărât să rămân încă înainte de a fi instalat Ștefănescu.

Rep: Ce te-a determinat cel mai mult să rămâi la Reșița?

M.S.: Jocul slab pe care l-am practicat anul trecut și faptul că suporterii, care au venit în număr mare la stadion, nu și-au pus degeaba speranțele în mine.

DARIUS MICLEA — "La ora actuală în serie nu este echipă mai valoroasă ca Reșița"

Rep: Ești una dintre noile achiziții ale CSMR-ului. Cum ai ajuns la Reșița?

D.M.: Am vorbit cu dnii Popescu și Ștefănescu, iar aceștia m-au întrebat dacă n-aș vrea să vin la Reșița. Știind că vor să promoveze, m-am decis să vin.

Rep: Totuși, te-a recomandat cineva?

D.M.: În iarnă am jucat cu Târgu Mureșul un amical la Astra Ploiești, echipă antrenată atunci de Ștefănescu, și am câștigat cu 1-0. Cred că în acel meci m-a remarcat dl. Ștefănescu.

Rep: Ești încă jucătorul ASA-ului?

D.M.: Da, mai am contract cu ei încă un an. Sper să se înțeleagă conducerile și eu să ajung la Reșița.

Rep: Pleci de la o echipă de "B" la alta din același eșalon.

D.M.: Da, dar diferența este alta. La Reșița se vrea promovarea, iar la Târgu Mureș condițiile nu sunt tocmai bune.

Rep: Anul trecut ați pierdut multe puncte tocmai pe teren propriu. De ce?

D.M.: Acasă jucam cu frică și – vorba proverbului – de ce ți-e frică nu scapi. Afară jucam liniștiți, fără stres și ne ieșea jocul.

Rep: Cum ți se par condițiile de la CSMR în comparație cu cele de la ASA?

D.M.: La Reșița condițiile sunt mult mai bune decât la Târgu Mureș. Băieții m-au primit bine și zic că sunt îndeplinite toate condițiile pentru performanță. La ora actuală, nici o echipă nu este mai valoroasă ca Reșița!

FARMACIA BELLADONA
Timișoara
Bd. L. Rebreanu nr. 104A
luni-duminică: 8-23
Tel: 056/165.157
Se eliberează:
▪ Rețete compensate (inclusiv pentru angajații CFR)
▪ Rețete gratuite
Toată gama de medicamente, cosmetice, tehnico-medicale.

S.C. CROMINVENT S.R.L.
Magia culorilor cu vopsele auto
STANDOX
• O gamă completă de vopsele auto metalizate și nemetalizate pentru toate tipurile de autovehicule, garantând exactitatea nuanței
• Consumabile, echipamente auxiliare și cosmetice auto în domeniul vopsitoriei auto
REPREZENTANȚA HERBERTS STANDOX GERMANIA
Lacuri și vopsele CROMCOLOR
• Vopsele lavabile INCOLAN • Vopsele alchidice EMAFIN
• Lacuri de lemn CROMLUX • Grunduri anticorozive CROMGRUND
• Adezivi pentru construcții CROMADEX
TIMIȘOARA: str. Gh. Lazăr nr. 2, tel./fax 200.074, tel. 136.375
ARAD: tel./fax 057/281.770

BRIGADA FOOTBALL NEWS:
MARIUS BREAZU, PETRU FUCHS, CIPRIAN TRANCĂ

UTA: ALERGĂTURĂ, LAPTE ŞI MIERE PENTRU O ECHIPĂ

SUPORTERI AI OLANDEI...

"Oi fi eu mic şi voinic, consum puţină benzină, dar la Câmpulung Moldovenesc nu mă duc!", parcă îl auzeam pe Tico-ul redacţiei spunând, atunci când şeful m-a anunţat că mă voi deplasa cu trenul. Ura şi la gară, mi-am zis! Acceleratul de Iaşi, trenul foamei, trenul mizeriei, al jegului şi al mirosurilor de tot felul, focar de infecţie tras de locomotivă. Dimineaţa, în gara Arad, apare prima surpriză neplăcută. Trenul circulă prin Deva şi nu prin Oradea, cum era normal. Drumul e mai lung cu vreo 50 de km şi există pericolul să pierd semifinala Olanda – Italia. Ce bine că bucureştenii ne-au scăpat de Băsescu! Oare domnişoara brunetă care i-a luat locul, ar suporta 11 ore putoarea ce răzbate de la toalete? În fine, pasul Mestecăniş, cu cel mai lung tunel din ţară, construit vreme de cinci ani, îşi face apariţia. Câmpulung e acum aproape, căci tunelul merge singur la vale. Tocmeală cu un taximetrist şi urgent spre hotelul BTT. Un duş rapid şi fuga spre televizorul de la bar. Am scăpat imnul Italiei, cel mai frumos din lume. Surpriză din nou! Sunt singurul telespectator! După cinci minute apare preşedintele Lupaş. E în trening. Îl prinde mai bine decât costumul cu sacou, vestă şi cravată. Cine nu-l cunoaşte poate băga mâna în foc că e conducătorul de joc al echipei. **"Mă mir că aţi venit până aici ca să vedeţi grădiniţa lui Lupaş!"** E supărat rău! **"Nu mi-a plăcut ce aţi scris despre mine. Credeţi că eu n-am vrut să-l aduc pe Tameş, Bucuroaia şi Demian, dar pe ce bani?"** Apar Turcan, Ciba, Mărginean şi Drida. Sunt accidentaţi, au program special. Restul echipei e încă la antrenament. **"A doua zi se dă reluarea la televizor"**, explică Tisza. Prin minutul 20 vin pe rând jucătorii. Sunt epuizaţi, întreabă scorul şi pleacă la duş. Lupaş şi Ienciu ţin cu Italia. Dintre jucători se pare că doar Botiş le ţine pumnii azzurrilor. Turcan e cel mai înfocat suporter olandez, datorită lui Rubinacci, care l-a exilat la Deva! Cade Kluivert. **"Faze ca asta se întâmplă 100 pe meci"**, spune Tisza şi e de părere că Zambrotta putea primi în loc de al doilea galben, roşu direct. La 8 şi un sfert băieţii merg la masă şi revin apoi în fotoliile din hol... Înscrie Totti, se dă stingerea. În cinci minute se aşterne liniştea şi nu mai arde nici un bec. **"Doamni, ci echipî cuminti!"** spune recepţionera. Urmează o nouă zi de muncă... Tisza zice că Olanda a pierdut fiindcă a fost favorita turneului: **"Aşa se întâmplă când toţi te cred câştigător şi aşteaptă mult de la tine"** Îl provoc: **"UTA are atunci avantaj în campionat, nu?" "Cu UTA e altceva. Uite, Găman, Turcan şi Ciba sunt nerefăcuţi, iar juniorii nu pot încă juca la seniori. Va fi greu pentru noi!"**, a concluzionat tehnicianul alb-roşiilor...

"Bătrâna doamnă" a ajuns şi în îndepărtata Moldovă...

Hotelul BTT nu excelează prin condiţii deosebite în camere. Majoritatea sunt cu câte trei paturi, dar fotbaliştii stau câte doi. Apa caldă curge după program, câte o oră dimineaţa, la amiază şi seara, dar în apropierea hotelului există o bază de tratament cu bazin şi saună. Alb-roşii s-au grupat în următoarele cupluri: **Mogoşanu – Kiss, Baciu – Ciba, Huţan – Fritea, Găman – Anca, Zaha – Turcan, Ciubăncan - Todea, Botiş – Panin, Ţapoş – Gal, Mariş – Stoicescu, Drida – Sas, Popete – Amzucu, Sighete – Bier, Ciortan – Ianu, Mărginean – Boroş, Rus – Demian, Tisza – Mănăilă.**

BASUL ŞI CU TOBA MARE

Iniţial ei au ocupat etajul I şi o parte a etajului II. După câteva zile, datorită discotecii aflată la 100 de metri, Francisc Tisza i-a mutat pe fotbalişti în camerele cu geam în spatele hotelului. **"M-a înnebunit muzica, n-am dormit toată noaptea. Şi Zaha s-a plâns că nu s-a putut odihni"** a motivat el gestul. Găman şi Anca au ajuns la etajul III, unde nu era cablu de televizor. Astfel cei doi au cedat aparatul cuplului Huţan – Fritea, mult mai norocoşi la schimbarea camerelor.

La 206, Dănuţ Ifrim, ajutat de Aurelian Stoica – debutant în meseria de maseur la UTA, a amenajat cabinetul medical. La sugestia lui Tisza, UTA a renunţat la serviciile medicale ale doctorului Pârvulescu, care însă a devenit director de marketing şi responsabil cu imaginea clubului!

ACCIDENTAŢII

Mai mulţi fotbalişti au un program separat de pregătire, iar Turcan şi Rus nu participă deloc la antrenamente. Pe lista lui "Doky", noul nume al lui Dănuţ Ifrim, figurează: CIBA – întindere la omoplat; GĂMAN – urmări de sechele ale entorsei de la gleznă; TURCAN – întindere la coapsă; RUS – entorsă la coapsă; MĂRGINEAN – sechele ale rupturii musculare; DRIDA - sechele ale întinderii de la coapsă. Nu este exclus ca la ora apariţiei acestor rânduri o parte din cei amintiţi să fie trimişi acasă din cantonament, deşi ei urmează tratament medical la spitalul din Câmpulung. Primul care a părăsit cantonamentul a fost Turcan, trimis acasă duminică. El se va trata la un spital din Timişoara...

SEBASTIAN HUŢAN: "N-AM ÎMPLINIT ÎNCĂ 17 ANI"

Rep.: **A plecat Pap, ai rămas titular?**

S.H.: Nu pot să spun că sunt titular. Mai e domnul Ţapoş şi Stoicescu. Care se va pregăti mai bine, va apăra...

Rep.: **E un lucru mare la nici 18 ani să ai şanse...**

S.H.: Care 18? Nici 17 n-am împlinit! E un lucru mare pentru mine. La 15 ani şi opt luni am debutat în Divizia B!

Rep.: **Casillas a apărat la 19 ani în finala Ligii Campionilor. Tu vei mai avea acţiuni cu lotul de juniori?**

S.H.: Nu aşa multe ca anul trecut. Ceva meci cu Polonia la Arad şi balcaniada în Grecia. Anul trecut a fost obositor, cu multe deplasări. Ce mai, a fost greu...

Rep.: **La UTA va fi mai greu ca şi în campionatul trecut?**

S.H.: Va fi mai greu pentru că au plecat piesele grele şi cad 6 formaţii...

Rep.: **Îţi plac antrenamentele cu Ţapoş?**

S.H.: Îmi plac mai mult decât cele pe care le făceam cu italienii. Erau prea statice antrenamentele. Îmi place şi cum şutează la poartă nea Dănuţ Ifrim. Trage tare!

Rep.: **Mai tare ca Mariş?**

S.H.: Mai bine şi mai folositor pentru mine.

RADU MĂRGINEAN "CU DINAMO, N-A FOST NIMIC CONCRET"

Rep.: **După meciul cu Gaz Metan un conducător de la UTA s-a supărat rău de tot pe mine. Tu m-ai înjurat?**

R.M.: Nu, nu, nu. Dar nu mi-a convenit...

Rep.: **Fii atent! La meciul respectiv eu ţi-am dat nota 6 şi nu 4. Deci n-ai jucat în opinia mea, slab. Eu am scris că ar fi bine să fie adus un conducător de joc şi să nu fii forţat tu pentru că eşti încă foarte tânăr. Da?**

R.M.: A fost o săptămână tensionată înaintea acelui meci. Am trecut cu greu peste acel moment...

Rep.: **Ai avut un sezon greu. Multe deplasări, turnee, meciuri multe, nu?**

R.M.: Poate şi de aceea m-am accidentat.

Rep.: **Care e treaba cu Dinamo?**

R.M.: Nimic concret. Ceva tatonări, atâta doar. Vreau să mă pregătesc un an cu nea Feri şi apoi voi vedea.

Rep.: **Dacă era ceva concret, mai stăteai la UTA?**

R.M.: Depinde...

Rep.: **De ce depinde?**

R.M.: Nu ştiu...

Rep.: **Eşti liderul generaţiei de juniori din echipă. Simţi că ai căpătat mai multă experienţă faţă de sezonul trecut?**

R.M.: Nu sunt eu mai presus de ceilalţi. Putem să tragem de noi fiindcă suntem tineri şi putem să terminăm bine campionatul. Dacă am avea ceva mai multă experienţă cred că am putea mai mult decât evitarea retrogradării.

FLORIN POPETE: "JOC OFENSIV ŞI CENTREZ BINE"

Rep.: **Anul trecut, la discoteca Viva, când s-a prezentat lotul, ai stat ascuns. Gata, eşti în regulă?**

F.P.: Pe 1 august mi se termină contractul cu Tg.-Jiu. Am venit la UTA pentru că vreau să avansez şi sper ca treburile să meargă bine.

Rep.: **În iarnă ai fost şi pe la Bistriţa. De ce totuşi UTA?**

F.P.: După meciul de cupă de la Tg.-Jiu, Jean Pădureanu mi-a propus să vin la ei. Am fost la Tihuţa şi apoi două săptămâni în Italia... Şi am promovat cu Pandurii!

Rep.: **Popescu abia aştepta să vii la UTA. N-ai mai apucat să stai cu el în cameră...**

F.P.: Nici o problemă! Stau cu prietenul meu Amzucu.

Rep.: **Ce zici, era mai greu pentru tine dacă nu pleca Diaconescu la Argeş?**

F.P.: Concurenţa e bună. Diaconescu e foarte bun jucător, dar eu sper să îl înlocuiesc.

Rep.: **El centra bine. Tu ce stil ai?**

F.P.: Ofensiv! Şi centrez bine! Iar terenul UTA-ei e mult mai bun decât la Tg.-Jiu şi mă avantajează.

Rep.: **Unde va încheia UTA campionatul?**

F.P.: Fără probleme în primele 4-5 locuri!

ADRIAN GĂMAN: "VOM JUCA MAI BINE CA PÂNĂ ACUM"

Rep.: **Te-ai accidentat la meciul cu ARO şi nu eşti bine nici acum...**

A.G.: Am stat trei săptămâni cu piciorul în ghips. Dacă maseurul mă încălzeşte bine la gleznă, pot să alerg. Altfel nu merge.

Rep.: **E un dezavantaj pentru tine. Iar nu mai prinzi echipa!**

A.G.: Am vorbit cu nea Feri. I-am spus că atâta alerg până nu mai pot.

Rep.: **Eu mă gândesc că nu te-ai bucurat că Tisza a revenit la UTA pentru că ai avut nişte conflicte atunci n-ai vrut să semnezi contractul...**

A.G.: E adevărat că am avut conflicte, dar acum totul e normal. Totul depinde de mine, de felul în care mă pregătesc.

Rep.: **Întotdeauna ai prezis corect. Ce va fi în campionatul viitor cu voi?**

A.G.: Vom juca mai bine ca şi până acum. Altceva nimic...

Rep.: **Acum vreo lună era vorba că vei pleca la Astra Ploieşti...**

A.G.: A fost doar un zvon, fiindcă n-am primit nici o ofertă.

Egal cu Foresta Fălticeni

Duminică dimineaţa UTA a susţinut primul joc amical din această vară, adversară fiind divizionara A, Foresta Fălticeni. Partida s-a încheiat la egalitate, 2-2, golurile fiind înscrise de **Amzucu** (29), **Ciba** (70) respectiv **Beldiman** (60) şi **D. Ene** (68). S-au jucat două reprize a câte 40 de minute, UTA evoluând în formula: **Huţan – Popete, Mogoşanu, Botiş, Amzucu, Panin – Baciu, Todea, Ciubăncan – Kiss, Mariş.** Din minutul 60 au intrat pe teren: **Zaha, Fritea, Ciba, Anca** şi **Boroş**. Tot duminică, o formaţie alcătuită cu preponderenţă din juniori a învins o cu 3-0 (Bier 29, Gal 40, Ciba 55) echipa a II-a a Forestei, pe parcursul a două reprize de câte 30 de minute.

URECHEA CIULITĂ

DĂNUŢ IFRIM: "La câtă miere mâncăm, o să fim cea mai dulce echipă din serie, dar nu la joc cu adversarii".

CĂLIN MARIŞ: "La câţi suntem acum în lot, poţi să faci jumătate de ziar cu UTA".

FRANCISC TISZA (în timpul meciului Italia-Olanda): "Cine ţine cu Olanda, nu mai primeşte bani".

DĂNUŢ IFRIM (la acelaşi meci, fără să audă ce a spus Tisza): "Măi, hai să ţinem cu Italia, că ni se vor mări salariile".

CE DOREȘTE SĂ FIE DULCE, DAR NU CU ADVERSARII

FOAME DE LUP

În ziua vizitei noastre, meniul a fost compus la cele trei mese, astfel:

● MICUL DEJUN (ora 8.45): 1 pahar de lapte bătut, şuncă, caşcaval, 1 ou fiert, unt, miere, ceai.

● PRÂNZUL (ora 14): cremă de legume cu crutoane, spaghete cu şuncă şi sos de roşii, suc pentru rehidratare, ciocolată. (Doar în această zi s-au servit paste, în rest fiind preferată carnea de pui sau de vită).

● CINA (ora 20): 1 pahar de lapte bătut, caşcaval pane cu ceapă şi roşii, cartofi franţuzeşti cu ou şi friptură de vită la tavă, fructe.

După o partidă de rugby, e normal ca băieţii să aibă o foame de lup

În fiecare cameră sunt baxuri cu Cappy Nectar, cei mai mari "beţivi " fiind Panin şi Botiş. Fotbaliştii au primit piersici, mere şi banane, ciocolată cu lapte, iar aprovizionarea pentru bucătăria restaurantului arădenii o fac, cu ajutorul Daciei papuc adusă de acasă!

NOII VENIȚI

FLORIN POPETE: fundaş dreapta, s-a născut în 27 XII 1977 la Târgu-Jiu. Provine de la Pandurii Tg.-Jiu.

DAN AMZUCU: fundaş central, s-a născut în 6 V 1974 la Urdari, căsătorit, are o fetiţă de un an şi jumătate, a jucat la Minerul Motru şi Pandurii Tg.-Jiu.

ROBERT KISS: mijlocaş, s-a născut în 2 III 1976 la Petrila, provine de la Minerul Uricani.

DAN ŢAPOŞ: portar, s-a născut în 2 I 1969 la Arad, provine de la Vestpetrom Arad.

CRISTIAN STOICESCU: portar, s-a născut în 19 III 1980 la Buzău, a fost transferat în această primăvară, dar n-a jucat nici un minut la UTA.

Reveniri: Marius Mogoşanu (Pandurii Tg. Jiu), Florin Turcan (Cetate Deva).

TREI ANTRENAMENTE PE ZI!

La 7.30 jucătorii coboară în faţa hotelului. După mişcările obişnuite de înviorare, urmează alergarea pe digul din apropiere. Moldova curge la doi paşi. Mănăilă şi-a luat rolul în serios. El închide plutonul, dar şi dă ordine. Se pregăteşte aproape cot la cot cu restul fotbaliştilor, fiindcă nu se ştie când va fi nevoie de el în teren! La fel procedează şi Ţapoş. Se aleargă grupat în două coloane. Nimeni nu scoate un cuvânt, se aud doar paşii tropăind.

La 10.30, Petre Cărăbaş, şoferul autocarului pregăteşte maşina de drum. Peste o jumătate de oră începe al doilea antrenament pe stadionul din oraş. Stadionul e superb, gazonul excelent îngrijit, iar zona în care e amplasat este senzaţională. În spatele tribunei se înalţă muntele abrupt, iar aerul taie nările. În timp ce Mănăilă conduce încălzirea, Tisza umple terenul cu jaloane. Antrenamentul are caracter tehnico-tactic. Tisza scoate o minge de rugby şi una medicinală. Se formează patru echipe şi se joacă pe cele două jumătăţi de teren. La rugby, Todea pare un jucător de linia a doua, Panin aripă de trei sferturi, iar Boroş mijlocaş la deschidere. Cu mingea medicinală se joacă un fel de handbal. Botiş seamănă cu un veritabil inter, iar Anca e un bun pivot. Se trece la fotbal. Pase, combinaţii, scheme în doi. Amzucu prinde repede mişcarea. Popete şutează de două ori pe lângă poartă, dar apoi ţinteşte numai colţul lung. **"Hai să ne aşezăm puţin în teren, că duminică avem meci"** zice Tisza şi alcătuieşte imediat două formaţii! Duminică UTA joacă primul amical, cu Foresta Fălticeni. Moldovenii se pregătesc tot la Câmpulung, dar pe terenul II. UTA le-a luat faţa! Marin Barbu face numai ture şi gărdulete timp de două ore. Mariş obţine un penalty: **"Am căzut ca Pippo Inzaghi, n-a fost fault"**. Dar tot el îl ratează!

Cuplul TISZA - MĂNĂILĂ stabilind planul de bătaie pentru un nou antrenament

Antrenamentul de la ora 17 e cel mai greu. Intră în acţiune aparatele de forţă concepute de Feri Tisza. În doi timpi şi trei mişcări Mănăilă şi Ţapoş aranjează circuitul. E greu, fotbaliştii strâng din dinţi şi transpiră. **"Ai mai făcut aşa ceva?"** îl întreabă Tisza pe blondul Kiss. **"Da de unde! La Uricani nu s-a auzit de aşa ceva!"**, vine răspunsul. **"Se vede, n-ai muşchi formaţi la picioare! Am eu gambe mai mari"**, spune antrenorul, iar Kiss se pregăteşte mai intens. **"Hai Mariş, nu te opri, continuă! Mai repede Huţane! Ţine Baciule încă trei secunde!"**... Urmează alergarea în pantă. Undeva sus, în munţi, pe unde n-a trecut nici ursul, Tisza a descoperit o pajişte superbă. Raraul domină semeţ priveliştea, dar cine are timp să admire peisajul? Astăzi sunt bucăţi de 2000. Patru de 2000! Ieri au fost opt de 1000, iar mâine vor fi trei de 3000. Nimeni nu scoate un cuvânt, toţi trag tare. Tisza s-a schimbat. Nu mai e încordat, mai aruncă o poantă, mai face o glumă, dar e clar că a început cu fundamentul...

POPESCU ÎN LIGA CAMPIONILOR!

Adrian Popescu a aflat în ultimul moment că nu va pleca în cantonament. Luigi Piedimonte i-a îndreptat paşii spre FC Birkirkara, campioana Maltei, care în turul preliminar al Ligii Campionilor va întâlni pe K.R. Reijkjavik. Maltezii l-au inclus pe Popescu pe lista înaintată la UEFA, olteanul devenind astfel bun de joc în principala competiţie europeană inter-cluburi. Atacantul arădean a întâmpinat serioase dificultăţi în obţinerea vizelor prin faptul că Malta nu are în România ambasadă sau oficiu consular. El a plecat abia duminică spre noua sa echipă, decolând de la Budapesta. Sejurul său în Malta va dura cel puţin o lună. Dacă maltezii vor fi satisfăcuţi de evoluţia lui Popescu, vor urma negocieri. Dacă nu, UTA va încasa vreo 10.000 de mărci pentru perioada cât Popescu a fost împrumutat. Din lotul care s-a pregătit la Arad, n-au mai ajuns la Câmpulung Moldovenesc: Bolcaş, care va fi cedat probabil la Romvest, Ardelean şi Alin Drăgan, prinşi în examenele de bacalaureat.

DĂNUȚ IFRIM:

"SUNT DOCTORUL CARE MERGE LA DOCTOR"

Ifrim călare pe tăvălug, o nouă formă de masaj?

Rep.: **Ai ajuns, deci, doctorul echipei!**

D.I.: Mi-aş dori eu să ajung doctor! Sunt obligat datorită situaţiei iscate să fac şi pe "medicul". Dar problemele care mă depăşesc le transfer la medicul de la spital. Sunt un fel de doctor care îi duce pe jucători la domnul doctor!

Rep.: **Da, dar din acest post poţi să avansezi!**

D.I.: Sub ce formă?

Rep.: **Poţi deveni ceva director pe la club. Eu ştiu, director tehnic, director comercial?**

D.I.: Poate director de spital judeţean. Sau director la direcţia judeţeană. Acum pe bune. Eu îmi cunosc meseria mea şi un intru în problemele doctorului...

Rep.: **La Timişul de Sus erai curios ce comunişti au dormit în camera ta. Aici oare, cine o fi fost înaintea ta?**

D.I.: Aici am o mare dilemă! Şi nimeni nu-mi poate da răspuns. Nu ştiu cine a fost aici, răzeşii sau plăieşii lui Ştefan cel Mare? Pe localnici dacă îi faci moldoveni, spun că îi **jâcnim**, că ei sunt bucovineni nu moldoveni, deşi localitatea nu se numeşte Câmpulung Bucovinesc. Aici e problema. Ori răzeş, ori plăieş...

Rep.: **Cum supărarea aţi venit până aici?**

D.I.: Condiţiile sunt cu totul şi cu totul deosebite. Terenurile pe care aleargă jucătorii sunt covoare de muşchi şi de iarbă. Aerul e deosebit de oxigenat, nu e căldură...

Rep.: **De ce atâţia accidentaţi?**

D.I.: Sechelele procedeelor de antrenament din perioada italiană! Lipsa pregătirii fizice din iarnă!

Rep.: **Moştenirea trecutului?**

D.I.: Ne purtăm crucea, cum se zice.

Rep.: **Dar spaghete tot mai daţi la masă!**

D.I.: Ca să nu uităm că suntem o echipă patronată de un italian. Sperăm să nu iasă spaghete moldoveneşti, un fel de ratotă cu care să aruncăm pe pereţi.

SORIN BOTIȘ:

"NORMAL CĂ VREAU SĂ JOC LA UN CLUB MAI MARE"

Rep.: **Te-am lăsat în pace în scurta vacanţă pe care ai avut-o. Cum a fost în Italia?**

S.B.: Am făcut două săptămâni antrenament şi acum mi-e mai uşor. După ce am văzut eu pe acolo, în legătură cu vreun transfer de-al meu, n-a fost ceva serios. Poate domnul Piedimonte să ştie mai multe...

Rep.: **De fapt, Reggiana ce-a făcut atunci? Şi-a adunat jucătorii împrumutaţi de prin alte părţi?**

S.B.: Nu! Campionatul era gata şi au mai făcut două săptămâni antrenament.

Rep.: **Şi pe Amzucu pentru ce crezi că l-au adus? Pleci sau nu la Dinamo?**

S.B.: Eu încă n-am lăsat nici un gol în echipă. Sunt aici, mă pregătesc, dar dorinţa mea, normal, e să joc la un club mai mare. Cert e că m-a contactat un general de la Dinamo, dar mai multe ştie Florin Iacob, care se ocupă de interesele mele.

Rep.: **Vrei să pleci? Hai că-ţi spun eu cum!**

S.B.: Cum?

Rep.: **Faci cerere să mergi în armată, te ia la jandarmi şi eşti rezolvat!**

S.B.: Ha, ha! Nu merge, sunt nişte chestii...

Rep.: **Toate echipele sunt în pregătiri. Crezi că ar mai putea interveni ceva zilele acestea?**

S.B.: În viaţă tot e posibil. Ori bine, ori rău...

Rep.: **Mă faci pe mine să mai dau o dată telefon până apare ziarul.**

S.B.: Asta e, în viaţă orice se poate întâmpla.

DAN AMZUCU:

"GIGI BORUGĂ M-A IUBIT FOARTE MULT"

Rep.: **Bine ai venit în zona "Fotbal vest"! Cum e la UTA?**

D.A.: Eu am venit la UTA pentru că e un club de tradiţie şi am dorit să fac performanţă, poate chiar să joc în Divizia A. Sunt la final de contract cu Motru. De fapt ultimele 6 etape le-am jucat pentru Pandurii, unde am fost împrumutat eu şi Ciochină.

Rep.: **De câte ori ai jucat împotriva UTA-ei?**

D.A.: În doi ani, toate meciurile. Deci 4 jocuri...

Rep.: **Ai dat şi un gol la Motru, când a deschis Mariş scorul, nu?**

D.A.: Da, da, da. Eu am dat golul doi.

Rep.: **Tu cum eşti acum, în probe sau...?**

D.A.: Nu, nu, nu. M-au chemat la UTA, n-am venit eu de capul meu.

Rep.: **Mitu, când a aflat că eşti aici, a spus că UTA face o afacere bună cu tine...**

D.A.: Am fost coleg cu Mitu şi el mă cunoaşte bine. Sper să fac treabă bună. După cantonament voi stabili concret cu conducerea contractul şi dacă batem palma, vreau să-mi aduc soţia şi copilul la Arad.

Rep.: **Care sunt punctele tale forte?**

D.A.: Lovitura de cap şi marcajul pe care-l fac. Îmi place să vin în careu la cornere şi lovituri libere. În schimb nu sunt aşa de tehnic, dar care fundaş e foarte tehnic?

Rep.: **Cu Borugă ai vorbit?**

D.A.: Sigur că da. Ne-am întâlnit şi m-a invitat la o cafea. Nea Gigi m-a iubit foarte mult, iar eu l-am respectat enorm...

Ce va urma

UTA va reveni sâmbătă, 8 iulie, de la Câmpulung Moldovenesc. Vor urma câteva jocuri amicale, cu Şoimii Pâncota, FC Ineu şi CSM Reşiţa (pe 22 iulie). Din 23 iulie echipa va pleca într-un turneu de 10 zile în Croaţia, primul meci urmând a se disputa pe 25 iulie.

PAGINI REALIZATE DE STELIAN ROTARIU

CORVINUL S-a obținut deja o mare victorie

Dacă ar fi și apă caldă...

... ar fi totul perfect! Echipa care a obținut bronzul la ultima ediție de campionat în Divizia B, seria a II-a, se află până la 5 iulie în cantonament la Cinciș, cazată la hotelul "Casa Albă". 23 de jucători aleargă zilnic pe înălțimile din împrejurimi și își desfășoară programul tehnico-tactic la Hunedoara, pe arena "Constructorul", deplasarea fiind făcută cu un autobuz, în permanență la dispoziție. Condițiile de pregătire sunt bune, mâncarea este la nivelul primei divizii, medicamentația la fel, lotul este în mare același, păstrându-se jucătorii de marcă, râvniți și de alte cluburi, unica problemă fiind lipsa apei calde, întreaga Hunedoară suferind din acest punct de vedere, timp de o lună, situație cu care se confruntă și alte orașe, în fiecare vară, furnizarea fiind întreruptă datorită unor reparații, obicei moștenit din regimul dinainte de decembrie '89. Conducătorii Corvinului au găsit, totuși, o soluție. Când echipa are în program bazin și saună, se aduce apă caldă cu o cisternă a pompierilor (cca 9.000 de litri) de la o instalație specială.

Jucătorii au fost dotați cu treninguri de prezentare marca "Errea", de culoare alb-albastră, și cu mingi aduse din Germania.

Jocurile specifice din catonament - biliard, rummy, cărți - cam lipsesc, băieții preferând seara câte o plimbare, prin stațiune, în jurul hotelului, bineînțeles.

Cisterna pompierilor în exercițiul funcțiunii

GABI ZAHIU ESTE MULȚUMIT

Rep: **Ce ne puteți spune după o săptămână de cantonament. Cum s-au mișcat băieții?**

G.Z.: Nu sunt nici un fel de probleme în această privință. Toată lumea-i disciplinată, lotul mi se pare echilibrat. Sigur, încă n-am trecut la jocuri, ca să-mi formez o părere clară. Singura nemulțumire este cu apa caldă. Lipsa ei ne face să întâmpinăm dificultăți cu refacerea.

Rep.: **Vă mai gândiți la alte achiziții?**

G.Z.: Îmi trebuie neapărat un vârf de atac și un al treilea portar.

Rep.: **De ce ați renunțat la Clep?**

G.Z.: Nu cred că făcea față la antrenamentele mele. Apoi el are 28 de ani și era cam incomod să fie rezerva unui tânăr de 18 ani...

Rep.: **Apropo de antrenamente. Sunt pe vână, tari... Se plâng băieții?**

G.Z.: Care fotbalist nu se plânge? Arătați-mi unul! Dar n-am probleme cu ei...

Rep.: **Am auzit ca ați mai cerut un maseur...**

G.Z.: Sigur că da. Unul nu poate face față la 23 de jucători.

Rep.: **Colaborarea cu secunzii?**

G.Z.: Foarte bună, Și cu corpul medical și cu secunzii. Până acum totul este perfect!

CEI 23 DE BĂIEȚI AI LUI ZAHIU

Gabi Zahiu are la dispoziție un lot de 23 de jucători: **Vasile Rahoveanu** și **Adrian Pascal** – portari; **Alin Rus, Daniel Haidiner, Decebal Gheară, Raul Marincău, Daniel Schiau, Mario Babarți** și **Claudiu Mocioi** – fundași; **Cristian Sălășan, Romicu Andrei, Cristian Muth, Nelu Mitrică, Felix Dincă, Marian Dinu, Raul Scurtu** și **Ioan Pisoiu** – mijlocași; **Marcel Șandor, Marcel Stârc, Teodor Ognean, Bogdan Apostu, Claudiu Catrinoiu** și **Ovidiu Lazăr** – atacanți.

S-A RENUNȚAT LA 4 JUCĂTORI, AU VENIT ALȚI 4

Petre Clep, Gaia Beloia și **Călin Nagy** nu mai fac parte din lotul Corvinului, în timp ce **Radu Andone** se află în pregătiri cu Oțelul Galați, așteptându-se un semnal din partea conducerii divizionarei A. Au sosit în schimb alți 4 jucători:

- **Claudiu CATRINOIU**, de la juniorii Corvinului, născut în 1981, 1.70 m înălțime, 65 kg;
- **Ovidiu LAZĂR**, de la Aurul Brad, născut în 1976, 1.69 m înălțime, 63 kg;
- **Raul SCURTU**, de la Minerul Certej, unde i-a expirat împrumutul de la Corvinul, născut în 1979, 1.74 m înălțime, 58 kg;
- **Ioan PISOIU**, de la Minerul Certej, expirându-i și lui împrumutul de la Corvinul, născut în 1979, 1.78 m înălțime, 68 kg.

NUMERO UNO ÎN VEST

VASILE RAHOVEANU: "GAZ METAN N-A AVUT ECHIPĂ MAI BUNĂ DECÂT NOI"

Portarul din liga a II-a, zona "Fotbal vest", cu cea mai mare medie a notelor este **Vasile Rahoveanu**. După primul antrenament al zilei "Sile" a mai rămas un timp pe terenul din apropierea hotelului, împreună cu tehnicianul **Zahiu**.

După dușul de rigoare și masa de prânz, **Rahoveanu** s-a descurcat bine și în fața reportofonului...

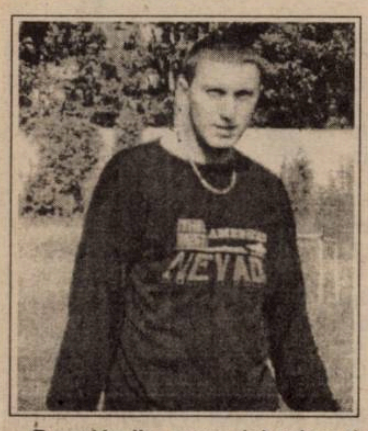

Rep.: **Vasile, acum doi ani nu-ți prea găseai locul. Ai fost la Deva, ai avut o tentativă de plecare la Reșița, apoi la Suceava... Se pare însă că la Corvinul îți place și te-ai acomodat...**

V.R..: Deocamdată la Hunedoara-i cel mai bine. Sunt aproape de casă, mă înțeleg bine cu toți băieții, atmosfera-i bună, avem un obiectiv și sper să promovăm.

Rep.: **Bănuiesc că ești multumit și din punct de vedere financiar...**

V.R..: Nu pot să zic că-s nemulțumit, dar se poate și mai bine. Important e să luăm cât mai multe prime, deoarece contractele sunt la nivel mediu de Divizia B.

Rep.: **Echipa a rămas cam aceeași. Se poate mai mult ca anul trecut?**

V.R..: Se poate. Consider că nici Gaz Metan n-a avut o echipă mai bună ca a noastră. Acum se anunță un campionat mai echilibrat, cu mai multe echipe de valoare.

Rep.: **Care a fost cel mai greu meci din campionatul trecut?**

V.R..: Cel cu Poli Timișoara, din retur. A fost o presiune destul de mare, ni s-a spus că trebuie să câștigăm cu orice preț. Poli a jucat mai bine, a fost mai motivată și am obținut cu greu un egal acasă...

Rep.: **Care au fost atacanții cei mai periculoși pe care i-ai avut de înfruntat?**

V.R..: Cel mai periculos mi s-a părut Mironaș, de la Satu Mare. Nu-i atacant, dar șuturile sale chiar de la 30 de metri nu-s de neglijat.

Rep.: **Când speri să joci în Divizia A?**

V.R..: Cât mai repede! Am și eu o viață și nu-mi mai permit să greșesc.

Rep.: **La ce crezi că ar mai trebui să lucrezi?**

V.R..: Tot timpul e loc de mai bine. Poate ar trebui să mă perfecționez la plasament și la viteza de reacție. În rest, pot să fac față în Divizia A.

ȘANDOR PROMITE ÇÂT MAI MULTE GOLURI

Marcel Șandor, unul dintre oamenii de gol ai Corvinului, sub contract cu gruparea de sub furnale până în vara viitoare, a venit la Cinciș pus pe fapte mari. Demonstrând o vervă deosebită la antrenamente, **Șandor** și-a adus și slipul, sperând că va avea ocazia să facă barem o baie în lacul din localitate sau în piscina de la "Casa Albă". Antrenorul **Zahiu** a interzis însă categoric astfel de activități. În această situație, în timpul liber, **Marcel** se delectează cu cartea despre Gică Hagi. Deocamdată atacantul hunedorean nu se gândește la însurătoare, promițând cât mai multe goluri în noul sezon...

ȘANDOR își mai petrece timpul liber și pe la telefon

VICELE NEOBOSIT

DUMITRU VLAICU: "CINSTEA ȘI CORECTITUDINEA TREBUIE SĂ ÎNCEAPĂ DE UNDEVA"

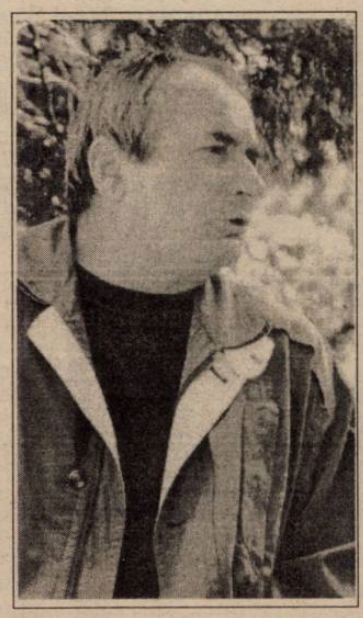

Vicepreședintele **Dumitru Vlaicu** este omul care-și desfășoară activitatea la acest club din 1984 încoace. Mai tot timpul este primul la serviciu, făcând uneori chiar cafeaua, o zi de muncă încheindu-se pentru el seara târziu. Vineri, 30 iunie, ne-a însoțit în escapada de la Cinciș, având astfel posibilitatea de-a purta un scurt dialog...

Rep.: **S-au împlinit 16 ani de când sunteți în slujba Corvinului...**

D.V.: Da, s-au împlinit în luna mai...

Rep.: **Ați prins și vremuri mult mai bune la echipă. În vara trecută ne spuneați că visați la promovare. Care-i situația acum?**

D.V.: Tot ca vara trecută!

Rep.: **Corvinul a avut un campionat '99-2000 destul de bun. Nu cred însă că locul 3 vă mulțumește...**

D.V.: Sigur că nu ne mulțumește. A fost totuși un sezon onorabil, având în vedere că am evoluat cu numeroși tineri, chiar sub 18 ani. Se putea mai mult, dar în ultima perioadă nici dl. Roșca n-a mai depus aceeași muncă din prima parte a campionatului, iar toți adversarii pe care i-am întâlnit și-au luat toate măsurile.

Rep.: **Tocmai acest fapt îl semnala deseori și antrenorul Roșca. Hunedoara a fost probabil o echipă prea cuminte și prea corectă pentru a se bate la promovare...**

D.V.: Cinstea și corectitudinea trebuie să înceapă de undeva. Așa nu se poate continua la infinit, nici în domeniul economic, nici politic și nici pe plan sportiv. Sperăm că lucrurile se vor îndrepta cândva și cei care se mențin forțat într-o divizie se vor curăța. Motrul poate fi un exemplu...

Rep.: **Ați reușit să mențineți toți jucătorii de valoare, curtați de mai multe echipe. Cum s-a izbutit acest lucru?**

D.V.: Am fost în primul rând corecți față de jucători. Ce le-am promis, le-am oferit întotdeauna. Atât cât s-a putut. Mult față de unii, puțin față de alții. Am respectat contractele, trebuie să le onoreze și ei. O să încercăm să le și îmbunătățim. Poate-i mai bine și pentru jucători. Știți cum se spune: "Mai bine fruntaș la țară, decât codaș la oras"...

Rep.: **Am înțeles. Dar în aceste condiții în viitorul sezon vă veți baza tot doar pe aportul financiar al bătrânului și bunului combinat, nu?**

D.V.: Da, dar așteptăm și banii pentru transferul lui Lobonț de la Rapid la Ajax.

Rep.: **Și sperați să primiți cel puțin o parte încă anul acesta?**

D.V.: La 4 iulie suntem chemați la federație pentru a discuta această problemă...

Rep.: **Revenind la lot, să spunem că marea problemă a echipei în campionatul trecut a fost atacul. Se va rezolva ea în ediția 2000-2001?**

D.V.: O să vedem. Perioada de transferuri este încă lungă, antrenorul este nou, are încă timp să cunoască lotul...Dacă nu vom aduce pe nimeni, vom continua cu ce avem. Dacă le-am fi avut pe toate poate că eram mai demult în Divizia A!

Rep.: **Apropo de această mult visată ligă. Cu cine credeți că veți lupta pentru promovare?**

D.V.: Sunt multe echipe care declară acum că visează promovarea. Și Timișoara și Bihorul și Jiul. Dar astfel de afirmații se fac la începutul fiecărui sezon.

Rep.: **O ultimă problemă. Spuneați că, deși este vacanță, aveți mai mult de lucru decât în sezonul competițional. Când plecați totuși în concediu?**

D.V.: În concediu? E greu de spus! De când activez în fotbal mi-am făcut concediul doar de două ori. Și atunci am fost în Germania și am avut chemare. La fotbal nu prea este concediu, dacă vrei să faci treabă. Dacă nu, este concediu tot timpul...

IACOB ÎN GRECIA, CORVINUL ÎN POLONIA

Zilele trecute președintele hunedorenilor, **Valer Iacob**, a fost plecat în Grecia, într-un turneu efectuat de juniorii profesorului **Pătrașcu**. La întoarcere, boss-ul Corvinului va pune la punct ultimele amănunte în vederea unei deplasări a divizionarei B în Polonia (perioada 10-17 iulie), unde se dorește o prelungire a cantonamentului, fiind incluse și vreo două jocuri amicale...

UNIVERSITATEA TIBISCUS TIMIȘOARA

FACULTATEA DE EDUCAȚIE FIZICĂ ȘI SPORT
Specializarea: Educație fizică și sport /zi
Durata de școlarizare: 4 ani/ nr.loc. 60

Facultatea are autorizație de funcționare din partea Consiliului Național de Evaluare Academică și Acreditare și acordă titlul de profesor de Educație Fizică și de antrenor la specializarea precizată. Diploma de absolvire a Facultății are aceeași valabilitate juridică și profesională ca și diplomele facultăților de stat. Profesorii facultății noastre se disting printr-o înaltă calificare profesională.

Vizită medicală, la dispensarul sportiv Timișoara

Înscrierea se face pe baza mediei examenului de bacalaureat.

COLEGIUL UNIVERSITAR DE MAIȘTRIE SPORTIVĂ
Specializarea: Antrenori /zi
Durata de școlarizare: 3 ani/nr.loc.60

Colegiul are autorizație de funcționare din partea Consiliului Național de Acreditare și acordă după absolvire carnet de antrenor de categoria III-a. De asemenea absolvenții vor avea dreptul să continue studiile în anul III (IV) la oricare facultate de Educație Fizică din țară pentru obținerea diplomei de profesor de educație fizică

Perioada de înscriere: 1 iunie - 30 septembrie; Informații: Sediul Universității Timișoara, str. Daniel 1A, tel: 056/202931; 056/202932, fax: 056/202930, e-mail: augusta@tibiscus.ro

N-a fost cedat nici un jucător de mare valoare

DINCĂ AȘTEAPTĂ CU NERĂBDARE CONFRUNTAREA CU FINUL SĂU, CLAUDIU BALACI!

Felix Dincă a fost adus la Corvinul în noiembrie '98, evoluând atunci sub bagheta lui **Victor Roşca.** Între timp, fostul său tehnician de la CSM Reşiţa a plecat, a revenit în vara trecută, iar acum s-a despărţit din nou de gruparea de sub furnale. Dar mijlocaşul care a realizat două goluri în precedentul campionat a rămas la Hunedoara. **"M-am integrat bine, mi-a plăcut, pretenţiile mi-au fost onorate şi am semnat până-n decembrie 2000. Dacă se doreşte în continuare performanţă, poate voi mai rămâne încă o perioadă de timp aici,** ne-a explicat **Felix,** care consideră că trupa din Valea Domanului este bine pusă la punct şi poate aspira la promovare.

Pentru **Dincă** (în foto), vacanţa a fost destul de liniştită, el preferând să-şi petreacă zilele libere alături de soţie şi de fiul său, care a împlinit 10 luni. A avut parte totuşi de un eveniment remarcabil, fiind naş la nunta lui **Claudiu Balaci** (în medalion).

Cei doi foşti coechipieri vor fi adversari în toamnă. **"Abia aştept să joc împotriva lui Claudiu, mai ales în Valea Domanului, unde n-am mai evoluat de peste doi ani. Regret retrogradarea CSM-ului şi le doresc să le meargă cât mai bine în noul campionat, dar bineînţeles nouă să ne meargă şi mai bine"**, a spus corvinistul născut şi crescut la Reşiţa...

VĂETUŞ ESTE ŞI ACUM UN PERICOL PENTRU PORTARI!

Antrenorii secunzi, **Florea Văetuş** şi **Ştefan Dubinciuc**, colaborează foarte bine cu principalul **Gabi Zahiu**. Primii doi se mai îndeletnicesc şi cu pregătirea portarilor. **Văetuş**, posesor al unui tricou galben, cu inscripţia "Craioveanu" pe spate, primit tocmai de la "spaniolul" Gică, nimeni altul decât finul său, nu şi-a pierdut nici acum forţa şi precizia şutului, deşi şi-a agăţat cam demult ghetele în cui. "Bombele" sale reprezintă o teroare pentru goalkeeperii **Rahoveanu** şi **Pascal**, mingile fiind trimise **"acolo unde voinicului îi e greu să ajungă"**, vorba lui **Văetuş.**

DOI TINERI ATACANŢI ŞI AMBIŢIILE LOR

Deja consacratul MARCEL STÂRC

Piticul OVIDIU LAZĂR, care vrea să ajungă mare la Hunedoara

Marcel Stârc a avut un sezon plin la Corvinul în campionatul trecut, înscriind şi 4 goluri în cele 32 de partide în care a evoluat.

Rep: **Se putea mai mult, Marcele?**

M.S.: Da, numai că n-am fost titular în toate partidele şi nici n-am evoluat tot timpul doar ca atacant.

Rep: **E adevărat. Am sesizat că la antrenamentul de astăzi, efectuat pe grupe, tu ai făcut parte din compartimentul defensiv. De ce?**

M.S.: Aşa mi-a spus nea Gabi...

Rep: **Să ne aşteptăm ca din viitorul sezon să evoluezi în apărare?**

M.S.: Nu cred. N-am jucat niciodată acolo. Dacă asta va fi însă dorinţa antrenorului, mă voi conforma.

Rep: **Ce crezi că veţi face în ediţia care va începe peste aproximativ o lună?**

M.S.: Sper să repetăm cel puţin isprava de acum.

Rep: **Se vor mulţumi "Corbii albaştri" din nou doar cu locul 3?**

M.S.: Şi noi dorim mai mult. Vrem să jucăm în Divizia A!

Rep: **Cât mai ai contract cu Corvinul?**

M.S.: Încă doi ani...

Rep: **Ei, până-ţi expiră contractul poate că ajungeţi şi-n prima ligă...**

Ovidiu Lazăr a fost jucătorul care în urmă cu câţiva ani a evoluat şi la F.C. Bihor şi la Poli Timişoara şi la Steaua. Tânărul care îmbracă acum tricoul alb-albastru nu trebuie confundat cu jucătorul care şi-a agăţat ghetele-n cui, neavând nici măcar vreo legătură de rudenie cu acesta.

Rep: **Ovidiu, vii de la Aurul Brad, din Divizia C. Cum vezi saltul în liga a II-a?**

O.L.: Sper să fac faţă.

Rep: **După cele văzute la antrenament, se pare că una din calităţile tale este viteza...**

O.L.: Da. Nu mă avantajează înălţimea, dar consider că am o viteză remarcabilă.

Rep: **Cum a fost perioada petrecută la Brad?**

O.L.: Şi bună şi rea. Nu prea erau condiţii. Conducătorii nu s-au prea înţeles cu antrenorii...

Rep: **Ai semnat deja contractul cu Corvinul?**

O.L.: Încă nu. Nu s-au înţeles cluburile. Sper să se rezolve...

Rep: **Cum te simţi după o săptămână de antrenamente cu Zahiu?**

O.L.: Nu-i uşor. E mult mai greu ca la Brad, dar sper că totul va fi în folosul nostru, al echipei.

Rep: **Pe cine vrei să copiezi de te-ai tuns chel?**

O.L.: Pe nimeni. Aşa procedez la fiecare cantonament de vară.

Rep: **Care-i totuşi idolul tău?**

O.L.: Îmi place Gianfranco Zola...

Rep: **Ai auzit de Ovidiu Lazăr, care a jucat şi la Steaua?**

O.L.: Şigur că da.

Rep: **Îţi dorim să-i calci pe urme, dar doar din punct de vedere fotbalistic...**

UN DECENIU ÎN ALB-ALBASTRU

NUŢU VAIDA:

"DACĂ N-AM SEMINŢE, FUMEZ UN PACHET DE ŢIGĂRI PE MECI!"

Primul membru al delegaţiei hunedorene de la Cinciş pe care l-am reperat a fost doctorul **Nuţu Vaida.** Acesta stătea la o masă şi citea Pro sportul (Fotbal vest îl "devorase" demult), iar când ne-a zărit a aruncat-o: **"Am crezut că sunteţi de la Pro sport şi voi fi recompensat şi eu cu 100.000 de lei, întrucât citesc ziarul în locuri publice!"** Medicul Corvinului este un tip plăcut, foarte bun meseriaş. Până s-au întors băieţii de la antrenamentul fizic am schimbat câteva vorbe...

Rep: **Al câtelea cantonament este acesta pentru doctorul Vaida în slujba Corvinului?**

N.V.: Al 23-lea, din 1990 încoace! Primul a fost la Geoagiu. Apoi am umblat peste tot: Buşteni, Felix, Sovata... Nici nu le mai ţin minte pe toate. Numai dacă-mi iau caietul...

Rep: **Şi unde a fost cel mai bine?**

N.V.: De multe ori cel mai bine e acasă! Lăsând gluma la o parte, pot să spun că la Buşteni am întâlnit o colaborare perfectă cu personalul de acolo. Şi la Geoagiu a fost bine, la Sovata directorul Neag este un om deosebit, iar la "Casa Albă" este ... ca acasă.

Rep: **Nu e greu pentru un medic al unei echipe de fotbal să lucreze pe două fronturi, având în vedere că practicaţi această meserie şi la spital?**

N.V.: Acum sunt la Policlinica combinatului. Am scăpat astfel de gărzi, de care m-am săturat din mai multe motive. Iar la fotbal nu e greu, deoarece acest lucru efectiv mă pasionează.

Rep: **De când datează această pasiune pentru jocul cu balonul rotund?**

N.V.: De foarte, foarte mulţi ani. Am fost fan al lui "U" Cluj, de pe vremea lui Pexa, Uifăleanu, doctorul Georgescu...

Rep: **Sunteţi clujean şi cred că aţi suferit puţin după retrogradarea studenţilor şi totodată dispariţia de pe harta fotbalistică a primelor două eşaloane a acestui oraş...**

N.V.: Sigur că am suferit. Cu prilejul unui turneu de juniori, pe care l-am jucat la Cluj, m-am şi luat puţin de domnul Maja, cel care a distrus fotbalul din acest oraş. Am şi fost de altfel trimis apoi în tribună de arbitru... În orice caz, de câte ori am jucat împotriva Clujului un ochi râdea, altul plângea.

Rep: **Cum aţi ajuns la Corvinul?**

N.V.: E o poveste cam bizară. Lucram la un dispensar la ţară şi tratam socrii domnului Gelu Simoc, care în acea perioadă era preşedintele Corvinului. Eu doream demult să ajung doctor la echipă, dar înainte de decembrie '89 în asemenea loc aveai nevoie de pile mari. Mi-am exprimat a-

Doctorul VAIDA pregătind cu meticulozitate masa de prânz

ceastă dorinţă faţă de socrii d-lui Simoc şi... totul s-a rezolvat. De la 1 ianuarie 1990 am început activitatea la Corvinul.

Rep: **Şi au trecut deja mai mult de 10 ani...**

N.V.: Sper să mai treacă încă mulţi. Îmi place ceea ce fac, băieţii îmi sunt simpatici.

Rep: **Cel mai bine este când nu aveţi accidentaţi...**

N.V.: Sigur. Când un doctor la fotbal are mult de lucru înseamnă că nu şi-a făcut bine treaba. Mă refer la vitaminizare, alimentaţie, refacere, recuperare şi odihnă.

Rep: **Sunt condiţii de lucru la Corvinul?**

N.V.: Tot ceea ce solicit pentru echipă, mi se dă. Aşa că nu pot să mă plâng.

Rep: **Care a fost cel mai grav caz cu care v-aţi confruntat în acest deceniu de activitate?**

N.V.: Într-un joc amical, un fost fotbalist al nostru, Botezan, a suferit o entorsă fibio-artrogoliană totală, cu ruptură ligamentară şi de captură articulară...

Rep: **Şi nu v-aţi speriat?**

N.V.: La început da. L-am dus însă imediat la spital, dar, din păcate, băiatul a şi terminat-o cu fotbalul.

Rep: **Cum e pe banca de rezerve?**

N.V.: Mai greu decât în teren. Emoţiile sunt mai mari.

Rep: **Câte ţigări fumaţi în 90 de minute?**

N.V.: Dacă mănânc seminţe, fumez doar o ţigară pe repriză. Dacă n-am seminţe, fumez un pachet într-un meci!

ŞI LA STADION SE LUCREAZĂ

Profitând de faptul că echipa este plecată în cantonament, gospodarii arenei "Corvinul" şi-au suflecat mânecile şi s-au pus pe treabă. Se face curăţenie peste tot, se vopsesc băncile, gazonul, frumos uns, este udat pe tot parcursul zilei.

Vineri 30 iunie, seara, un tip alerga de zor de jur-împrejurul dreptunghiului verde. Nu era atlet, nu era un jucător al Corvinului, cu program special de recuperare. Era **Florin Călugăriţa**, căruia i-a expirat contractul cu CSM Reşiţa, nemaiintrând în schema tehnicianu ui **Costică Ştefănescu** şi care se pregăteşte asiduu, aşteptând o ofertă tentantă...

PASCAL NU ŞI-A PIERDUT BUNA DISPOZIŢIE

Când "Brigada Football News" l-a surprins pe tânărul şi talentatul portar **Adrian Pascal** umflând o minge, la antrenamentul de după amiază, acesta a replicat: **De ce nu mi-aţi spus că faceţi o poză? Barem să-mi fi aranjat părul".**

Cel care are freza lui **Barthez** a continuat cu glumele... Când redactorii noştri l-au interpelat pe atacantul **Marcel Stârc**, **Pascal** a comentat: **"Iar ai dat bani la ziarişti?"** Buna dispoziţie a goalkeeperului n-a dispărut, în ciuda antrenamentelor dure la care este suspus, atât de **Gabi Zahiu**, cât şi de cei doi secunzi...

PAGINI REALIZATE DE SANDU USUSAN şi MOLNAR LASZLO

Gall PRINT
1900 Timişoara
Str. Paris nr. 2/a
cam. 404
Tel/Fax: 056-20.48.61; 20.12.67 20.13.66
Comercializează
o gamă largă de cupe, figurine, medalioane, cutii plachete şi diplome din import, pentru diferite evenimente, la preţuri avantajoase.

Toate acestea le puteţi achiziţiona de la punctele noastre de lucru din magazinele:
Timişoara:
Magazinul BEGA:
Str. Bocşei nr. 3, Tel: 056/191.196
Complexul TERRA:
Str. Ialomiţei nr. 64, Tel: 056/214.585 int. 223
Complexul DACIA:
Str. Zborului Tel: 092-575.021
Atelier:
str. Paris nr. 2A/404, tel. 056/20.48.61
Arad:
Mag. ZIRIDAVA:
Str. Revoluţiei nr. 35-37, Tel 057/25.36.25
Mag. ARADUL:
Str. Lucian Blaga nr. 24, Tel. 092-833.129

romstal UNIVERSUL INSTALAŢIILOR
Timişoara, str. S. Bărnuţiu nr. 71-73, tel/fax: 056-20.74.8
Mecdaf
VĂ OFERĂ DIN IMPORT
ACUM ŞI ÎN RATE
♦Instalaţii de încălzire şi producţie de apă caldă
microcentrale de perete, cazane de fontă sau oţel, injectoare, arzătoare, vase de expansiune, boilere
♦Pompe de circulaţie, pentru hidrofor, submersibile, grupuri antiincendiu, pentru fântâni arteziene, de drenaj
♦Radiatoare din fontă, aluminiu, oţel
♦Sisteme de încălzire în pardoseală
♦Instalaţii de climatizare
♦Obiecte sanitare bideuri, căzi baie cu hidromasaj, cabine dus, chiuvete inox, mobilier baie
♦ Instalaţii de canalizare, ţevi şi conectori din polipropilenă, sifoane, conducte
♦Conducte şi fitinguri din cupru, PEXAL, zincate
♦Robineţi de trecere sferici, pt. radiator, pt. gaz, de golire
OFERTA LUNII IULIE
TOATE CAZANELE VIESSMANN 15% REDUCERE!
Microcentrală VIESSMAN VITOPEND 100
(24 kW) – 18.945.850 lei
Instalaţie de climatizare monosplit ACSON rece – cald
1 unitate interioară + 1 unitate exterioară
9.000 BTU/h – 12.588.450 lei
12.000 BTU/h – 13.907.250 lei
18.000 BTU/h – 18.557.500 lei
Instalaţie de climatizare multisplit dual ACSON
2 unităţi interioare + 1 unitate exterioară
2 x 9.000 BTU/h – 22.952.580lei
Ţeavă PEXAL pentru sisteme avansate de încălzire:
ϕ 14-20.318 lei, ϕ 16-22.187 lei, ϕ 20-31.626 lei, ϕ 26-62.108 lei
Microcentrală pe gaz BRAVA PN (24 kW) – 10.489.500 lei
Baterie lavoar monobloc cu pastilă ceramică – 468.825 lei
10 % REDUCERE LA FITINGURI DIN FONTĂ ZINCATĂ
Cot FF ½" - 4.196 lei, Cot MF ½" - 4.961 lei, Mufa ½" – 4.489 lei, Niplu ½" - 2.389 lei, Racord teu ½" – 5.727 lei
Preturile nu contin TVA

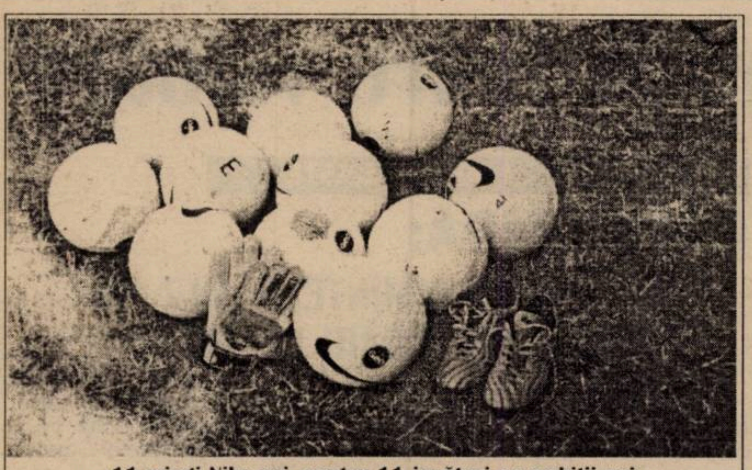

11 mingi Nike noi, pentru 11 jucători cu ambiții noi

"Măi frate!

FĂRĂ ZÂMBETE GRATUITE CU MIHAI ZAMFIR

Rep: **Dle Zamfir, afişaţi aşa o severitate... Nu prea zâmbiţi... Nici la antrenamente, nici în rest. Nici Dino Zoff nu prea zâmbeşte! Să înţeleg că vă place Italia?**

M.Z.: Îmi place! De ce să numi placă Italia? Îmi place şi Olanda. Mai ales datorită posesiei. Posesie pe care o face datorită exprimării în teren şi pentru a putea accelera în momentele cheie ale meciului... Această posesie e un scop tactic.

Rep: **Şcoala Ajaxului...**

M.Z.: Aţi pronunţat foarte bine cuvântul "şcoală"...

Rep: **Să înţelegem că Poli va etala un joc care se va baza foarte mult pe posesie?**

M.Z.: Da. Pe posesia mingii şi sper să realizăm un joc elaborat, care să speculeze şi dimensiunile terenului de la Timişoara. Poli va trebui să joace un fotbal colectiv, cu accelerări în zona de finalizare. Dar pentru asta trebuie să avem jucători capabili să aplice această tactică.

Rep: **Ce vă mai trebuie?**

M.Z.: Întrebarea este importantă pentru că până la urmă va trebui să jucăm ceea ce putem să jucăm.

Rep: **Ca Poli să joace ceea ce vreţi dvs., ce v-ar mai trebui?**

M.Z.: Ceea ce mi-aş dori eu ar fi foarte greu, pentru că şi la nivelul Diviziei A sunt foarte puţine echipe care pot aduce jucătorii pe care şi-i doreşte antrenorul! Asta-i racila fotbalului românesc! Noi va trebui să alcătuim un lot care să facă faţă cât de cât obiectivului fixat.

Rep: **Bine, după o săptămână de la venirea dvs., ce "găuri" aţi sesizat în lot?**

M.Z.: Suntem descoperiţi pe partea stângă. Ne trebuie un fundaş şi un mijlocaş pe acea parte. Ne-ar mai trebui încă un vârf de atac. Asta-i minimum!

Rep: **Cum aţi ajuns la Poli?**

"Poli va trebui să joace un fotbal colectiv"

M.Z.: Ce întrebare e asta? Ştefănescu cum a ajuns la Reşiţa?

Rep: **A fost chemat! Pe dvs. cine v-a chemat sau recomandat?**

M.Z.: Antrenorii se plimbă... Pasul cel mai important a fost cedarea locului de către Dacia lui Poli. Iniţial eu n-am fost în discuţii. La venirea conducătorilor timişoreni la tratative la Piteşti, conducătorii argeşeni au fost interesaţi şi de perspectiva jucătorilor piteşteni care acum se află la Poli. Atunci s-a pus şi problema antrenorului... Apoi am fost abordat eu...

Rep: **Cum de a renunţat FC Argeş la Bratu şi Feraru?**

M.Z.: Aici e toată problema. Lista iniţială a fost alta. Aceşti jucători au ajuns la Timişoara după ce Poli s-a înţeles cu mine. Eu, optând pentru Timişoara, trebuia să vin cu nişte fotbalişti aici.

Rep: **Şi totuşi, nu vă miraţi că Argeşul i-a cedat?**

M.Z.: Sincer m-am mirat! Pentru că din cei rămaşi la Piteşti, doar Ghindă e peste Bratu. Albeanu şi Bilaşco sunt sub el.

Rep: **Aşa cum am spus, sunteţi un om care zâmbeşte rar. Dar acum parcă aveţi câteva cute în plus pe frunte! Bănuiesc că n-aţi găsit Timişoara fotbalistică chiar cum vă aşteptaţi.**

M.Z.: Deocamdată obiectivul este mult peste condiţii.

Rep: **Vă gândiţi la organizarea clubului?**

M.Z.: Eforturile sunt fantastice. Condiţiile de cantonament sunt mult peste ce a fost la Poli astă-iarnă, plecând de la masă şi până la vitaminizare. Mă gândesc însă la ce va fi când ne vom întoarce acasă. Poli n-are în Timişoara o bază de cantonament, n-are autobuz... Mă întreb, în aceste condiţii, cum voi realiza obiectivul, cum voi realiza un program de pregătire coerent? Că doar nu se termină pregătirea la Herculane! Programul tehnico-tactic va începe la Timişoara. Cu intensitate mai mare!

"În sezon, veţi fi beneficiarii chinului de azi!"

Pe când Brigada Football News părăsea în dimineaţa miercurei trecute Timişoara, cu destinaţia Băile Herculane, unde "Poli" şi-a fixat baza de pregătire până la finele acestei săptămâni, şi alb-violeţii demarau prima lor zi plină de cantonament, în ritmul impetuos impus de piteşteanul Mihai Zamfir, un antrenor care a adus la echipă un suflu fresh, pe măsura celui inoculat la club de finanţatorul Claudio Zambon.

Primul întâlnit, maseurul Puiu Preda, cu care doar ne-am intersectat pe DN E 94. Era la volanul maşinii clubului, un Renault 21 roşu, TM 05 MAX, şi mergea după apă plată la Mehadia. Prima impresie, de la "zvârluga" Florin Micu, ieşit printre primii polişti din hotelul Roman, pentru antrenamentul anunţat la 10,30: **"Ce chestie fainâ, ne-a împărţit pe camere după posturi. Se anunţă o treabă serioasă, deci şi nişte zile grele pentru noi. Dar apoi, în vara asta, din câte-am auzit, vom avea şansa să jucăm un amical cu Zvezda!"** Primele cuvinte interceptate de la Zamfir: **"Hai copii, la treabă!"** Primele mişcări la care am asistat, pe drumul de deasupra hotelului, o încălzire pentru atacarea platoului Coronini, şi care era întreruptă de trecerea maşinilor ce întesau staţiunea. Turiştii puteau număra 21 de tineri îmbrăcaţi în tricouri albe "Errea" sau auzi dojeana antrenorului lor: **"Mai vioi, că sunteţi sportivi, nu băbuţe!"** Pe poteca şerpuită, în pantă, spre platoul Coronini, diferenţa de plămâni între fotbalişti şi ziarişti e clară, ultimii încheind plutonul. **"Paparazzi!" "Asta-i pentru presă!"**, strigau în glumă jucătorii. Drumul spre luminiş a fost însă pierdut de două ori, spre deliciul băieţilor, care zâmbeau, **"Asta-i orientare turistică"** sau **"Facem geografia patriei"**, finalmente renunţându-se la urcarea pe Coronini şi lotul revenind la baza de plecare, unde s-a lucrat pe rupte. **"În sezon, veţi fi beneficiarii chinului de-aici!"**, şi-a motivat Zamfir elevii.

Colonia polistă, la 4 şi 5

camera	perechea	camera	perechea
402	Attila Pap & Lucian Diaconescu	415	Paul Mioc & Sebastian Amarandei
421	Marius Diţă & Alin Crişanov	503	Cristi Utfineanţ & Alin Chiţă
423	Dan Stupar & Dorin Isac	515	Cătălin Almăşan & Ilie Stoican
424	Florin Stoica & Cristian Feraru	526	Călin Bota & Bogdan Olteanu
425	Florin Micu & Cristian Bratu	504	Vasile Jeler
413	Leonard Naidin & Severică Dima		

Corpul auxiliar Preda – Ochişoru – Ahmadi n-are răgaz

GHIŢĂ OCHIŞORU îl are în grijă pe MICU

Cu capul sprijinit în palmă, stând în soare la marginea terenului, în timpul antrenamentului de după-amiază, maseurul **Puiu Preda** picotea. Sugestiv pentru şmotrul la care sunt supuşi absolut toţi membrii delegaţiei polişte, nu doar jucătorii. **"La 15,45 să fiu la dvs. în cameră, da?"**, îl întrebase Preda la prânz pe Zamfir. **"Nu, nu. La 16,15 e bine!"**, a venit răspunsul. Cu alte cuvinte, corpul auxiliar al echipei era mereu în priză, pentru munca invizibilă. Tot Preda a convins-o şi pe angajata de la bazinul hotelului "Roman" să amâne ora limită de intrare la apă. **"Mami, măcar până la 19,30 lasă-ne!" "Mami, nu mă ştii pe mine de 20 de ani? Hai lasă-ne până la şi 20 măcar"**. Până la urmă, tot a negociat un sfert de oră în plus...

Ghiţă Ochişoru e celălalt maseur. Modest, ne spune: **"Mi-e mai uşor decât lui Preda. Eu am o sarcină clară: masajul. El e cu corvoada, cu alergatul în dreapta şi-n stânga, să rezolve cele trebuincioase"**. Ghiţă a ajuns în această primăvară să lucreze la clubul pe care-l iubeşte din 1973, la vârsta de 12 ani mergând deja la meciurile favoriţilor. De la Zamfir a primit un mesaj clar: **"Masezi cel târziu până la 22,30. Atunci e stingerea!"** De-ar fi fost tot atât de clar pentru el şi în ultima duminică, înaintea plecării la Herculane, cu ocazia meciului Franţa - Spania, cu ultimii simpatizând tot aproape de-o viaţă. **"La penalty-ul lui Mendieta a căzut reţeaua prin cablu şi a trebuit să ascult restul meciului la radio. De infarct!"**

Camera 621, ocupată de medicul echipei, **Teymoor Ahmadi**, e o adevărată farmacie. Medicamente, stimulatoare de efort, multivitamine, toate valorând peste 20 milioane lei. Ca şi Preda sau Ochişoru, vrea să rămână în umbră, noi abia convingându-l să fie fotografiat în...cabinetul său. Apoi, ceva mai volubil, simpaticul iranian la origine ne-a reamintit frazele pentru care e celebru în fotbalul timişorean. Prima, înaintea primirii cetăţeniei române: **"Cine bea apă din Bega, nu mai pleacă de aici!"**. A doua, rostită după: **"Ca orice român, primul lucru la care mă gândesc e să plec şi eu în vest!"**

TEYMOOR şi o masă plină de vitaminizante

FERARU: "Jucând cu Poli, ne simţeam fotbalişti!"

"Cine, slăbănogu ăla? După Bălaşa, este al doilea jucător al Argeşului. Nu ştiu cum de i-au dat drumul... Cum mi-a jucat în primăvară, în meciurile televizate, cum le făcea în spatele vârfurilor...", ne-a spus Zamfir, când l-am întrebat de un piteştean de-al său, dacă e "marfă". **Valeriu Cristian Feraru**, născut la 12 decembrie '76 în Trivale, pare tipul play-makerului de finete. Are şuviţe blonde, ca şi timişorenii Bota sau Naidin, dar nu suedez-suedez, ca Mioc sau Crişanov. **"A fost o nebunie, frate, am visat urât, şi m-am blonzit"**, a glumit mijlocaşul care a semnat pe doi ani cu Poli, după ce în vara trecută debuta în "A" la un meci Rocar – FC Argeş, cu cântec, al cărui rezultat, 0-2 n-a rămas în analele competiţiei. **"Nu-i problemă la mine, jocul cu ambele picioare"**, ne-a zis apoi, semn că paşii de până acum au fost bine făcuţi: crescut la Aripi Piteşti, cu experienţa meciurilor chiar şi în "D", ulterior în "C" la Dacia Unirea Piteşti, în "B", timp de 2 ani şi jumătate, la Dacia până în vara trecută, când scăpa de la retrogradare, şi apoi în elită. Şi-atunci, cum de-a făcut un pas înapoi? Din varii motive. Uno. **"Sosirea lui Mihai Zamfir aici a contat pentru mine. E un antrenor bun şi ştiu că se va face treabă cu dumnealui"**. Due. **"La Poli e o atmosferă serioasă. Frate, va fi Napoli, cu siguranţă! Bineînţeles, dacă oamenii din conducere ţin cu tot dinadinsul să promovăm"**. Tre. **"Şi pentru că am fost des la Timişoara, din copilărie deja, şi mi-a plăcut. Jucând cu Poli, era ca un spectacol. Ne simţeam fotbalişti! Bănuiţi cum era la noi, la Stefăneşti, cu doar 200 de oameni la meci..."** Vestea a primit-o pe când era la mare, cu prietenii. **"Mi-au telefonat de la Piteşti şi mi-au spus destinaţia mea. Timişoara. Poli"**, a adăugat Feraru, care speră ca transferul să-l scutească de ghinionul accidentărilor din sezonul trecut, două la număr.

Isac, din nou cu buletin de Timişoara

Bănuiaţi că unul dintre piteşteni a crescut la Timişoara? **"Tata, cadru militar, a fost detaşat la Timişoara pe când n-aveam 2 ani"**, a dezlegat misterul **Dorin Isac**, ploieştean la origine, şi care vinerea viitoare, în 14 iulie, va împlini 30 de ani. De la masivul fundaş central sau închizător, aruncat fie şi vârf pe finaluri de meci sau în deplasări, am auzit destule nume familiare nouă. **"Emanoil Mitaru mi-a fost primul antrenor, la Poli, fiind coleg de generaţie cu regretatul Sima. Ulterior, m-au şlefuit domnii Helmuth Guţuli şi Vasile Trandu, la UMT, unde am şi debutat în fotbalul divizionar, în "C", cu domnul Dembrovschi antrenor"**, a povestit Isac. Umetiştii Bissinger sau Vuşcan au fost primii săi parteneri în centrul liniei defensive. CFR Timişoara şi chiar Obilici, pentru o jumătate de campionat, cu Tavi Roşva antrenor, au fost următoarele sale destinaţii. Odată cu efectuarea stagiului militar, în '90, a redevenit regătean, la Piteşti. Mai ales la Dacia, dar şi la ARO, spre marea şansă a alb-violeţilor. De ce oare, vă veţi întreba? Simplu. Pentru că Isac n-a uitat în urmă cu două veri la care club a făcut primii paşi pe gazon: **"Am egalat cu o lovitură de cap, în meciul CFR Cluj – ARO 1-3!"** Remember, timişoreni? Când l-am întrebat cum de fotbalul prinde într-o zonă nu la fel de bogată ca a noastră, explicaţia a fost clară: **"În Argeş sunt totuşi bani. În plus, organizarea este foarte bună. Iar Uzina de Autoturisme manifestă un interes mult mai mare. Jucătorii aveau, la rândul lor, mentalitatea de învingători. De fapt, veţi vedea la piteştenii sosiţi, cam toţi avem alt spirit. Suntem mai ambiţioşi..."** Ca un jucător nu total străin de problemele fotbalului bănăţean, l-am întrebat şi cum era văzută Poli de la Piteşti. **"Eram surprinşi de dezinteresul sau, din contră, de interesele personale ale unora, care erodau tradiţia şi faima clubului. Păcat! Nu înseamnă însă că Poli nu poate reajunge ce-a fost!"**. Asta şi cu ajutorul său, în următorii 2 ani. **"Se pricepe cel mai bine la omogenizarea unei echipe"**, l-a caracterizat pe antrenorul Zamfir, cu care a lucrat alţi 2 ani, la Dacia Piteşti. Unde, ca şi Feraru, a suferit o accidentare în sezonul trecut, o entorsă la ligamentele piciorului, **"în preajma iernii, la Tractorul"**. Ceea ce nu l-a împiedicat însă să înscrie 4-5 goluri. Rămâne de văzut câte "boabe" vor marca jucătorii aleşi în echipele Diviziei Fantastice. Pentru că, atunci când am intrat la 423, l-am găsit pe Isac întins în pat, parcă nu atât de înalt cum se impune în teren cu statura de 1,90 şi 87 kilograme, completând de zor la cele 50 de taloane cu care participă la concursul Pro Sportului. **"Aştept 1 iulie, când am de ales din lista de 200 jucători"**. Apoi, sigur, va aştepta propriul său start, cu Poli...

Alături de Bratu, Feraru sau Isac, fundaşul care poate la fel de bine acoperi fie banda dreaptă, fie cea stângă, şi anume **Marius Diţă**, 24 ani, pare un nume la fel de important din "colonia" piteşteană. Nu longilin, ci îndesat, părea cel mai vivace în antrenamentele conduse de Zamfir. Dar cum şi el a semnat pe 2 ani, ne-am gândit să-l scutim de întrebări până la următoarea noastră vizită pe valea Cernei, în această săptămână. Aşa încât am vorbit mai mult cu unicul argeşean care a lăsat în urmă alb-violetul din Trivale pentru cel polist doar sub forma unui împrumut, pe un an: **Alin Chiţă.**

Un alt fundaş central masiv, la 1,86. Un alt tânăr din Trivale, care la 5 septembrie va împlini 22 de ani. Un alt jucător şlefuit ca la carte. **"Ne-a crescut Mihai Ianovschi, antrenorul de copii şi juniori cu cele mai tari rezultate"**, a pus punctul pe i Chiţă, care, după anul jucat la tineretul Argeşului, acum două ierni, la "satelitul" Dacia, prinzând şi câteva meciuri în seria a doua. **"Tot mai tare e aceasta, cu mulţi foşti divizionari A, spre final de carieră"**. Cu alte cuvinte provocarea e mai mare, după ce în sezonul trecut a reuşit două goluri în 32 apariţii, în seria I. Ceea ce nu l-a împiedicat să mai arunce un ochi în curtea Argeşului. **"Băieţi buni de tot şi fotbalişti pe măsură"**, s-a referit la bănăţenii din Trivale, Codrea şi Dancia. Şi dacă tot a amintit de bănăţeni, a şi luat-o pe graiul nostru, glumind pe seama Brigăzii: **"Dacia, când o fost... Ooo...Am început şi eu să vorbesc ca voi!"** Un semn bun: cei din Trivale s-au acomodat deja în vestul ţării...

La Timişoara va fi... Napoli!"

Nebunii din faţa porţii

Cea mai veselă cameră de la Herculane este fără dubii cea a cuplului de atacanţi Bratu – Micu. Venirea lui Bratu la Poli este destul de surprinzătoare, explicaţii despre acest fapt dându-le Mihai Zamfir, surprins şi el pe undeva...

CRISTIAN BRATU este un produs 100 % al Argeşului. Născut în 24 decembrie 1977 la Piteşti, el a fost şlefuit de Mihai Ianovschi încă de la vârsta de 9 ani. După terminarea junioratului a jucat două campionate în "B", la Dacia Piteşti, după care, a urmat, inevitabil, F.C. Argeş, cu 60 de prezenţe şi 16 goluri!

Şi atunci? De ce la Poli? Cristi a fost chemat de atotputernicul director Stroe care, în prezenţa antrenorului Marian Bondrea, i-a spus că nu se mai bazează pe el! **"Dl. Bondrea mi-a spus că nu poate juca fotbal cu atacanţi micuţi"**, ne-a spus Bratu, adăugând: **"Vă spun că nu e nevoie la Poli de un vârf masiv. Eu şi Micu îi putem face pe toţi. Aia mari n-au cum să aibă tehnică!"**

Despre acomodare acelaşi Bratu a spus: **"Timişoara e un oraş mai mare decât credeam! N-am venit însă să mă îngrop aici! Am încredere în dl. Zamfir şi în băieţii de la Piteşti. Am văzut că şi timişorenii sunt băieţi valabili şi fotbalişti! Vom face treabă bună!"**

Colegul de cameră şi de... linie al lui Bratu, **FLORIN MICU**, nu mai e tuns "zero", nu mai e vopsit, n-are cercel... Doar şi-a lăsat "cioc"! **"Şi Raul are cioc!"**, ne-a spus Florin care este tată de familie, fiica sa Denisa urmând să împlinească 2 ani în 10 iulie. La mulţi ani Denisa Micu! **"Am dat totul abia în ultimele trei luni! S-a văzut, nu-i aşa? Mi-am dat seama că trebuie să o termin cu... lăbăreala, «vă rog să scrieţi aşa»!**

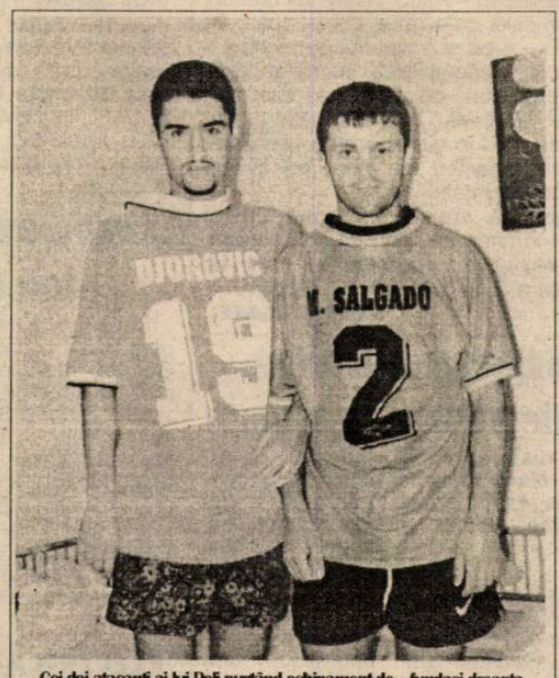

Cei doi atacanţi ai lui Poli purtând echipament de... fundaşi dreapta

Micu a fost ultimul timişorean care a căzut de acord cu Zambon, întârziind o zi semnarea contractului din cauza unei oferte de la Gaz Metan. Despre părerea celui care l-a crescut, Mima Giuchici, cum că ar avea calităţi mai bune decât Mutu, Micu a completat: **"Deocamdată Mutu e la Inter, iar eu am retrogradat cu Poli în C!"**

MOŢUL

De la el, de la Brad, din Ţara Moţilor, **Cătălin Almăşan** a poposit la Arad ca să devină student. **"Am plecat de acasă să devin profesor. Aşa mi-au spus ai mei. Că a ieşit şi un pic fotbal nu-i bai!"**

La 23 de ani, Almăşan se gândea să nu mai dea în minge şi să se ocupe de şcoală. Dar rectorul Universităţii "Vasile Goldiş" l-a convins să joace pentru "U" Arad. A fost remarcat de UTA şi... a urmat fotbalul adevărat. "Moţul" a ajuns căpitanul UTA-ei! Dar UTA a renunţat la el! **"Orice şut în fund e un pas în faţă!"** a zâmbit Cătălin care a adăugat: **"Mai bine aşa! Mi-am dat seama că la UTA nu se vrea performanţă!"**

Problema lui Almăşan, care în **11** octombrie **va împlini 26 de ani**, este să se transfere şi cu facultatea la Timişoara unde i-ar place să-l aibă profesor pe Jackie Ionescu.

Retrogradaţii din BI

Sosiţi pe filiera Florin Iacob, tinerii **Severică Dima** şi **Manuel Sebastian Amarandei** au până la un punct ceva comun: au retrogradat la 13 mai din BI. Primul cu Gloria Buzău, celălalt, cu Dunărea Galaţi.

DIMA. * născut la 2 august 1980 * joacă vârf retras * mai are un an de contract cu buzoienii * a evoluat în 14 meciuri în miniretur * a cochetat în această vară cu Divizia A, fiind curtat de Foresta şi antrenându-se o săptămână cu Steaua lui Piţurcă * **"Clubul nu vrea să-mi dea drumul şi a depus memoriu la FRF, să mă suspende"**, a explicat situaţia sa actuală.

AMARANDEI. * născut la 17 mai 1979 la Vaslui * joacă liber sau fundaş la marcaj * transferat la Poli la grilă * a jucat non - stop în ultimii 3 ani, la Dunărea * a participat în primăvară la trialul tinerilor jucători din seria I, supervizat de Ion Moldovan, selecţionerul de la tineret * căpitan al Oţelului Galaţi, tineret-rezerve, cu ocazia ultimei dispute directe cu Poli, câştigate cu 1-0 la Timişoara, în '97. * student la Facultatea de Educaţie Fizică şi Management în Sport din Galaţi * tatăl său, Alexandru, a jucat şi la Steaua, iar fratele său arbitru divizionar "C" în Vaslui.

"Japonezul" cu ...şpe promovări!

O figură aparte în lotul lui Poli care se pregăteşte la Herculane e **Vasile Jeler**. Venit din proprie iniţiativă **"eu sunt în probe aici"**, băimăreanul **născut în 10 noiembrie 1972**, are o poveste demnă de Guiness Book! După ce a început fotbalul la F.C. Baia Mare a fost cedat în '90 la Phoenix Baia Mare cu care a promovat pe rând în "D", "C" şi "B"! Revenit la "echipa mamă" a promovat în '94 sub bagheta lui Ştefan Coidum, în "A"! În '98 a mai contribuit la o promovare în "A" jucând pentru Extensiv Craiova! Apoi nu s-a înţeles jcu Sorin Cârţu şi s-a întors acasă la el în Maramureş. Şi a jucat la Târgu Lăpuş cu care - aţi ghicit - a promovat din "D" în "C"! Acum vrea să promoveze cu Poli!

Ca o curiozitate, Vasile Jeler a încercat marea cu degetul şi în fotbalul japonez, jucând o lună şi jumătate în ţara soarelui răsare. S-a dus însă prea târziu, "cărţile" fiind făcute la JEF United, în campionatul japonez fiind permis să se joace doar cu trei "stranieri".

"Cel mai mare adversar al lui Poli la promovare e chiar Poli"

"Talentaţi dar nemunciţi", i-a catalogat Zamfir pe CRIŞANOV şi BOTA

Nu-i o declaraţie-găselniţă a antrenorului, ci un adevăr. Mihai Zamfir, plămădit ca jucător şi ulterior antrenor secund la şcoala lui Halagian, de la care a preluat preferinţa pentru Herculane, unde se află a zecea oară, ştie că are de umblat la capitolul mentalitate, în special cu "colonia" autohtonă. **"Timişorenii n-au fost munciţi. Ce probleme am avut în prima mea săptămână aici, căci le vorbeam şi ei se scărpinau în cap! Păi ce calităţi au un Bota sau Crişanov, dar fără sudoare..."** Pentru a le corecta atitudinea şi a le insufla legea sa de căpătâi, **"muncă, disciplină şi subordonarea echipei la un joc colectiv dus până la extrem"**, antrenorul îşi poartă băieţii prin toată gama comenzilor: **"Domnilor, alergarea de încălzire!"**. Dar şi un mai dur **"Ăla-i adversaru', haltera. Luăm şi noi referinţe că un asemenea exerciţiu e benefic. Acum să vezi cum o să sari la cap!"**, adresat în cursul circuitului de forţă. Zamfir e concis, serios, necomplicat. Aidoma unui fost fundaş lateral de meserie. În relaţia cu presa, aduce un element nou, demn de apreciat, de care Brigăzile nu s-au lovit vreodată: **"Să nu se mai întâmple ca pe jucători să-i intervievaţi în camerele lor. La recepţie, cum am acceptat şi eu!"** Doar o bună organizare poate însemna fructul victoriilor de campionat şi fiecare mic amănunt contează pentru Zamfir. De exemplu calitatea terenului de antrenament, al lui. AS Neferprod din Mehadia. La prima după-amiază acolo, concluzia a fost firească: **"Ar fi bine să cerem să ne antrenăm la Herculane, că ăsta-i tare!"** Pe polişti i-a ajutat ulterior ploaia, dar regretele lui Zamfir rămân în picioare: **"Vrem să jucăm aidoma ălora din vest dar uite ce terenuri de antrenament avem. În Anglia, din 2 în 2 kilometri era un teren, ba de fotbal, ba de rugby, iar din 5 în 5 cu nocturnă. Şi acolo joacă doar şcolarii lor, şi sunt cu gazoane mai bune decât la noi în B".** Sau, de exemplu, condiţii cât mai bune pentru echipă. În prima zi, deplasarea la antrenament s-a făcut cu un autobuz pentru transportul urban în comun. Ulterior, bingo: două microbuze închiriate, ca pentru o pretendentă la "A". Problemele sunt multe dar Zamfir îşi mai permite câte un zâmbet-intermezzo. **"Uşor Romică, uşor!"**, i-a strigat secundului Gabor, plecat într-o tură cu băieţii, întorcându-se apoi spre noi şi spunându-ne că, la rândul său, alergase de dimineaţă. **"4 kilometri!"** Dacă strictetea sa va ajunge în aceleaşi cantităţi şi la jucători, putem fi siguri că necesara asamblare piteşteni - autohtoni va da roade. În fond, unii băieţi se şi ştiu. **"El m-a regăsit pe mine şi nu invers"**, s-a referit Bota la Bratu, cu care a fost coleg ca junior, la UEFA '96, acum 7 ani. Cât despre efectele muncii lui Zamfir, suntem curioşi de părerea finală a lui Leo Naidin. **"Ce ne-a mai omorât Gabor în iarnă, pe-aici. Să fie aşa şi-acum?"**, se întreba tânărul polist în prima zi pe Cerna...

■ Printre amicale: miercuri (ora 18) cu Dierna, la Orşova; vineri, cu Severnav.

■ Ovidiu Panaitescu, fundaş stânga, s-a alăturat lotului polist.

"Cerberii" şi... paznicul lor

Exact aşa cum a venit ca portar la Poli, modest, serios, muncitor, ambiţios, **Vali Caraivan** revine la alb-violeţi după 22 de ani! Deşi de vreo 10 se ocupă – cu succes şi rezultate – de pregătirea celor dintre buturi, a trebuit să treacă zece ani ca să fie – în sfârşit – solicitat de Poli!

"Am fost şi eu surprins când am fost chemat. Probabil munca mea m-a recomandat", ne-a mărturisit cel căruia i se spune "Colonelul".

"Deocamdată lucrez cu Pap şi Diaconescu, deşi la o echipă cu obiectivul promovării ar fi necesar şi un al treilea portar", spune Caraivan.

Despre cei doi îngeri păzitori nu a vrut însă să se pronunţe, abia cunoscându-i şi fiind ambii după vacanţă, dar are încredere în primul rând în experienţa lor.

ATILLA PAP (normal ar fi să se scrie Papp, dar un "p" s-a pierdut prin cine ştie ce notariat, pe timpul bunicului lui Attila) **s-a născut în 31 august 1972, la Arad.** Cariera lui – cu o întrerupere în care a jucat la Vagonul – se leagă de UTA pentru care a apărat inclusiv în Divizia A. **"Nu-i uşoară despărţirea de Arad! Nu pot să spun că UTA mi-a arătat uşa din spate. Dar nici pe cea din faţă!... Uşa din mijloc!"** ne-a spus Pap, care a mărturisit că nu s-ar muta de la Arad decât la Timişoara, sau Cluj. **"Oraşe frumoase! Câte parcuri are Timişoara?"**

PAP şi DIACONESCU, noii portari ai alb-violeţilor, striuniţi de antrenorul lor, CARAIVAN (în medalion)

Attila nu se sperie de navetă: **"Din faţa casei mele de la Arad până la stadionul lui Poli fac o oră cu maşina, şi asta în condiţii de trafic intens"**. Nu se sperie nici de un meci UTA – Poli, la Arad, în care ar sta între buturile timişorenilor. **"Ce să-mi facă? O să mă huiduie! Sunt obişnuit, pentru că în ultimul timp m-au huiduit când apăram pentru UTA!"**

LUCIAN DIACONESCU s-a născut la **Curtea de Argeş,** în **14 septembrie 1969**. Este elevul cunoscutului antrenor Tănase Dima. Lucian a fost component al lotului de juniori UEFA '88, pentru care a evoluat de 42 de ori. I-a avut colegi de lot pe Tene, Răducioiu, Selymessi, Stănici, Tofan şi pe ex-timişoreanul devenit băcăuan, Florin Ionescu.

A apărat buturile Electronistului Curtea de Argeş, Dacia Piteşti, FC Argeş (cu Halagian), Sportul Studenţesc (cu Chihaia), Chindia Târgovişte.

"N-am fost pe listă la prima ofertă pentru Poli a dlui Stroe. Dl. Zamfir a fost în dubiu între mine şi Stanciu. Stanciu s-a codit... Eu nu. Pentru mine Timişoara e cel mai frumos oraş din ţară. Am văzut toate marile oraşe ale României, dar nici unul nu se compară cu Timişoara. Oamenii sunt altfel, e linişte, e pace, e frumos", ne-a spus cel care s-ar putea să se bată cu Pap pentru tricoul cu numărul 1.

AC UNIVERSITATEA ASTRA-TRINITY ARAD

Coraș a definitivat lotul de "24"

Așa cum am relatat și în numărul trecut, **Marcel Coraș,** "principalul" ineditei grupări arădene, nu s-a lăsat până nu l-a legitimat pe foștii componenți ai U.T.A.-ei – **Bogoșel** și **Coriolan Vizitiu** – jucători după care, de fapt, a jinduit încă din momentul revenirii la cârma "vagonarilor" de factură americănească.

Pe lângă cei doi, la rubrica "noutăți" mai apar **Bâgu** (de la Electrica Timișoara), **Pavel** (de la Vestpetrom), **Dacian Trif** și **Crăciunescu** (de la Șoimii Lipova), precum și "grupul celor opt" de la retrogradata Universitatea (**Rusu, Chirilă, Iftimie, Suciu, Folea, Hada, Toderaș** și **Blăniță**). Toți aceștia, împreună cu grosul lotului provenit de la Motorul Astra – mamă, adică **Irimia, Pintea, Marian, Adrian Vizitiu, Lung, Negrilă, Corsenti, Lăzău, Hărdălău** și **Plisca**, dar și cu "secunzii" **Ioan Șold** și **Mihai Jivan** au plecat ieri spre Moneasa, într-un stagiu de pregătire de 12 zile.

Cei rămași pe dinafară în urma stabilirii "combinatei Universitatea – Astra Trinity" (și nu sunt puțini) vor fi cedați celei de-a doua echipe, care va evolua în Divizia D – Arad sub statutul de "echipă – satelit", printre cei disponibilizați numărându-se nume cu oarecare greutate pe plan local, cum ar fi **Madoș, Vălean** ori **Cristi Man** (un "vârf" despre care s-a vorbit destul de mult în ultima vreme, dar care, având meteahna suficienței, s-a lăsat pe tânjală suportând acum consecințele).

Coraș consideră că are la dispoziție un lot echilibrat și este convins că, prin muncă asiduă, se pot obține rezultate apreciabile, deși își rezervă dreptul de a fi un "optimist moderat".

FLORIN MATEI

GLORIA REȘIȚA

Beloia, în Govândari?

Din trupa care a încheiat sezonul trecut nu mai figurează **Boșca** și **Costescu**, la care pare-se că s-a renunțat, respectiv **Boterez** și **Dumitru**, ale căror contracte nu au mai fost reactualizate fiindcă fotbaliștii în cauză au cerut prea mult.

Pe lângă infuzia de tineret adoptată de noul cuplu de antrenori, **Gheorghe Popa – Gavrilă Uțiu**, vor mai veni **Vasiu**, de la Dunărea Galați, care a redevenit jucătorul CSMR-ului, și **Canea**, de la Metalul Oțelu Roșu, care e reșițean de baștină.

În jurul clubului se "învârte" de o bună perioadă **Gaia Beloia**, de la Corvinul, care a fost pus pe liber de proaspătul tehnician al hunedorenilor, Gabi Zahiu.

PETRU FUCHS

CFR MARMOSIM SIMERIA

Noutățile se lasă așteptate

"După o discuție cu dl. Videanu, patronul firmei Marmosim, săptămâna aceasta vom afla exact soarta echipei", a declarat **Nicolae Alexiuc**, antrenorul principal al noii divizionare C. Formația și-a reluat pregătirile în 26 iunie, cu întreg efectivul care a reușit promovarea, iar despre vreo achiziție de jucători deocamdată nu se spune nimic. În scurt timp, feroviarii se vor deplasa la Geoagiu Băi, pentru un cantonament de circa șapte-opt zile.

C. TRANCĂ

VESTPETROM ARAD

Bate vânt de la... Bistrița

"Petroliștii" au plănuit să plece în cantonamentul de vară la Valea lui Liman în 6 iulie, dar startul sejurului s-a tărăgănat până în ziua de 12 a lunii curente, datorită unor factori extrasportivi care, nu au atâta importanță. Ce mai e nou în tabăra lor? În primul rând, **Toduța** și **Nini** de la C.P.L Arad au făcut de curând cunoștință (cu acte în regulă) cu antrenorul principal **Ionuț Popa** și bineînțeles, cu **George Radu** et comp. urmând ca și **Alb** de la A.S. Vladimirescu să facă, azimâine, același lucru. De asemenea, există posibilitatea ca dinspre divizionara A Gloria Bistrița, echipă păstorită de **Jean Pădureanu**, prietenul lui **Florin Măduța** (unul dintre conducătorii Pecicăi), să pur-ceadă spre extremul vestic al Diviziei C trei jucători, care deocamdată n-au nume (adică nu sunt divulgate), dar care, alături de fundașul central de 23 de ani, **Benea** de la C.S. Târgoviște, să reprezinte un fel de nou val al surprizelor plăcute. S-a perfectat schimbul de portari **Grozav – Țapoș** între Vestpetrom și U.T.A. și s-a clarificat situația secunzilor **George Radu** și **Alexandru Țamboi** urmând să semneze în viitor statul de plată (și) din această postură.

Miercurea asta și sâmbăta ce vine, Vestpetromul lui Ionuț Popa va susține două meciuri de verificare în compania unor adversari modești (de prin Divizia D sau chiar din "Onoare"), apoi se vor pune la punct ultimele detalii înaintea plecării la Valea lui Liman.

De menționat că "petroliștii" au primit un set de echipament complet, nou nout, de la S.C. Tricotaje S.A. Ineu "de calitate excepțională" după spusele lui **Popa**, dar și patru mingi de joc marca "Winner's" de la patronul S.C. Imperial Impex din Arad, **Liviu Marandiuc**, care a mai promis pentru startul campionatului încă cinci asemenea "obiecte", dar cu însemnele "Adidas"-ului. Popa zice că starea de spirit a colectivului este bună, iar conlucrarea cu conducătorii grupării petroliste, excelentă, existând așadar premise de bun augur pentru o comportare rezonabilă în noua ediție de campionat.

FLORIN MATEI

AS TELECOM TIMIȘOARA

Micșa și Bărbosu, "telefoniști"?

După două jocuri școală, care au avut loc pe terenul din cartierul Plopi joia și sâmbăta trecută, antrenorul principal, **Tavi Roșca**, a reținut în pregătiri câtiva fotbaliști, care ar putea îmbrăca tricoul galben-albastru din sezonul viitor: portarii **Micșa** (Poli) și **Păscălău** (Liceul Banatul), fundașii **Utfineanț** (Obilici) și **Iftimie** (Srbijanka), mijlocașii **Bărbosu** (CFR), **Bălăjel** (Obilici) și **Nastor** (Liceul Banatul), respectiv atacantul **Vâlceanu** (Srbijanka).

Pe lângă Bălici, Miclea, Biro și Bochiș, care în mod cert nu vor mai rămâne la Telecom, ocupanta locului trei în ediția trecută în C IV l-ar mai putea pierde pe **Călin**, care are o ofertă tentantă de la Minerul Moldova Nouă și **Holcz**, stoper-ul care aparține de CFR fiind curtat intens de Electrica. **Artimon**, care a evoluat în turul campionatului trecut pentru "telefoniști", s-a antrenat o perioadă sub bagheta tehnicianului Roșca, însă se pare că va da curs unui angajament venit tocmai din Polonia.

În perioada 10-20 iulie, lotul de 20 de jucători, care va fi definitivat sâmbătă (09. 07), se va deplasa într-un stagiu de pregătire centralizată în stațiunea cărășeană Secu, hotel Turist, unde delegația timișoreană va fi condusă de **Mircea Vlad** și **Ioan Gui**, membri în Consiliul de administrație al clubului, în lipsa președintelui **Marcel Beutură**, care se află până în 13 iulie în concediu pe Litoralul Mării Negre, la Mamaia, împreună cu familia.

ALIN RADOVAN

AS POLITEHNICA TIMIȘOARA

Miculescu s-a pus pe carte

Frații gemeni **Iosif** și **Ilie Rotariu,** care dețin frâiele băncii tehnice a nou-promovatei în "C", au avut la primul antrenament, desfășurat ieri (03.07) la Baza II, peste 30 de jucători, noutățile cele mai semnificative fiind următoarele: **Durigon** (25 ani, Unirea Peciu Nou) și **Popescu** (19 ani, Arcadia Oradea) - fundași; **Miculescu** (24 ani, Poli), **Mateaș** (19 ani, Metalul Bocșa), **Chinezoni** (18 ani, Poli) – mijlocași; **Butar** (21 ani, Dunărea Calafat), **Chiuș** (19 ani, Obilici Sânmartinu Sârbesc), **Petraru** (19 ani, Inter Petrila) – atacanți. Din vechea gardă, care a izbutit accederea în premieră în eșalonul trei, a lipsit **Gheorghe Goșa** (19 ani), care se află în pregătiri cu divizionara B UMT. În perioada 17-27 iulie echipa va pleca în cantonament la Băile Herculane, între cei 22 de fotbaliști putându-se regăsi probabil **Mihai** (Poli), **Mara** si **Ilina** (ambii FC Jimbolia).

ALIN RADOVAN

AURUL BRAD

Stoica și Goanță puși pe liber

După ce a renunțat la **Iordache** și **Șerban** înainte de reluarea pregătirilor, conducerea "moților" i-a pus pe liber pe **Stoica** și **Goanță**, motivând că naveta celor doi între Hunedoara și Brad reprezintă un efort financiar în plus pentru club. La echipă nu s-a prezentat portarul **Sandu**, despre care diriguitorii afirmă că nu știu absolut nimic, cu toate că jucătorul se află sub contract cu Aurul, iar atacantul **Lazăr** a plecat în cantonament cu divizionara B Corvinul. **Ioan Alexoi**, antrenorul principal, a completat lotul cu juniorii din propria pepineiră **Gorcea** și **Meltiș**, respectiv **Surugiu** și **Socaci** de la Victoria Călan. De la Cuprirom Abrud s-a reîntors **Mureșan,** iar **Polvrea**, ultima oară la Minerul Certej, e așteptat la echipă. În perioada 10-25 iulie, "aurarii" vor efectua un semicantonament în localitate, timp în care vor disputa și două amicale cu Victoria Ineu.

CIPRIAN TRANCĂ

ELECTRICA TIMIȘOARA

Steop voia promovarea...

Remus Steop, ex-antrenorul de la AS Telecom, a semnat un contract pe 3 ani cu trupa "tramvaistă", principalii săi colaboratori fiind **Marcel Romanescu** (secund) și **Sava Totovici** (responsabil cu pregătirea portarilor). **"Aș fi dorit ca obiectivul echipei să fie promovarea în Divizia B, însă lipsa unui suport financiar adecvat ne împiedică acest lucru"**, a spus Steop după prima ședință de pregătiri cu noua sa echipă. Din trupa care a încheiat sezonul precedent au lipsit **Iliuță, Vișan, Noje** (ultimii doi în pregătiri cu UMT) și **Bâgu** (plecat la AC Universitatea Trinity Arad). La serviciile veteranului **Lucian Petre** s-a renunțat, în vreme ce **Cosmin Stan** se află în convalescență. Numele noi prezente pe arena de lângă Gara Mică luni dimineata au fost: **Holcz** (AS Telecom), **D. Micu** (UMT), **Moga** și **Buliga** (CFR), **Mihai** și **Opran** (CSȘ 1), **George** (Poli jr.), în vreme ce **Nedelea** s-a reîntors la club după o serie de perindări.

CIPRIAN TRANCĂ

FC ARAD TELECOM

Riviș, din jucător antrenor?

După ce a slujit ani buni culorile "telefoniștilor", **Riviș** s-a hotărât să renunțe la activitatea competițională înaintând în acest sens o propunere conducerii executive, prin care a solicitat preluarea unei grupe de copii din cadrul clubului. În așteptarea unui răspuns de la Marinca&co., Riviș ar putea să evolueze în campionatul Diviziei D, la Ineu. Portarul **Sandu** (Aurul Brad), mijlocașul **Corinda** (Corvinul Hunedoara) și atacantul **Mitu** (Minerul Motru) au fost legitimați și pentru sezonul viitor, după ce le expirase împrumutul. În lot au fost cooptați și trei-patru juniori din pepiniera proprie. Vineri, 30. 06, în primul meci de verificare, Telecom a învins cu 2-1 pe Apullum Alba Iulia. La antrenamentele arădenilor participă și veteranul **Labu**, care înfățișează o alură supraponderală.

STELIAN ROTARIU

FINK FENSTER
Cerința dumneavoastră este sortimentul nostru
■ FERESTRE
■ UȘI
■ VERANDE
■ WINTERGÄRTEN
PVC CU GEAM TERMOPAN
TIMIȘOARA, Str. Cozia Nr. 83 Tel./Fax: 056/221.328 Tel. 056/184.854
Secție producție: SANISLĂU (jud. Satu Mare) , tel/fax: 098/59.03.77

ANALOG
a tv
O televiziune pentru TIMIȘOARA

Konica
Laborator foto
CELE MAI MICI PREȚURI
Timișoara,
str. Lucian Blaga nr. 2
MAGAZIN DOMINO

Oferta speciala pentru vacanța
Siemens C 25
dual band 900/1800
vorbire 5 h, standby 100 h
Pret: 1 $*
* Pretul nu include TVA si este valabil numai cu conectare la CONNEX, in limita stocului disponibil
DataBit:
Timisoara, B-dul Eroilor nr. 28
Tel./Fax: 056-201461, 201473
Arad, B-dul Revolutiei nr. 26-38
Tel.:057-283588, 092-299478
Resita, Tel.: 092-299476
Center 2000

adige
Gresie Faianță Granit Marmură
COMERCIALE IMPEX
Timișoara Calea Aradului nr 14A Tel. 056-220.260
ADIGE COMERCIALE IMPEX SRL
Comercializează:
■ MATERIALE CONSTRUCȚII
■ GRESIE ■ GRANIT
■ FAIANȚĂ ■ MARMURĂ
Toate import ITALIA

radio analog
pentru că vrei altceva
99.0 fm

La Romvest se dorește "îmbătrânirea" echipei?

Mihai Roșca a lăsat de izbeliște destinele divizionarei D arădene "Tricoul Roșu", la care a activat ani buni, lăsându-se convins (cu greu) de președintele Romvest-ului, **Ioan Ienciu** să preia frâiele acestei formații, în calitate de antrenor principal. La ora de față la Romvest sunt destule discuții în legătură cu formarea lotului, unele voci din anturajul echipei susținând că ar fi prea riscantă abordarea noii ediții de campionat tot cu puștanii cu caș la gură ca și anul trecut, în condițiile în care nimeni nu mai are de gând să repete istoria unor partide de trist ecou ca și cele jucate în ultima primăvară. E posibil ca o parte dintre tinerii fotbaliști ai Romvest-ului să facă pasul către echipa de juniori a U.T.A.-ei, la insistențele lui **Feri Tisza**, actualul tehnician al "Bătrânei Doamne". Apoi, cu certitudine, **Bolcaș** de la U.T.A. va fi portarul (preconizat) titular, iar la capitolul "inedit" e de consemnat faptul că se încearcă "pista" **Cristian Man**, actualmente jucătorul proaspetei divizionare C, Atletic Club Universitatea Astra Trinity Arad, el neintrând în vederile lui **Coraș** pentru noul an competițional. Aducerea acestuia la Romvest sub comanda lui Roșca, fostul său antrenor de la "tricotori", ar însemna o adevărată lovitură de maestru. Toate mutațiile trebuie făcute în timp record, pentru că din 13 iulie componenții Romvest-ului au locuri asigurate pentru 10 zile în stațiunea Moneasa și până atunci noul antrenor trebuie să știe pe cine se poate baza. **(F.M.)**

Ifca și Gânja, la Universitatea Reșița

Din 5, când se vor relua pregătirile, și până în 20 iulie, gruparea care s-a clasat pe un onorabil loc ediția precedentă va organiza o selecție pentru viitorii studenți cu aptitudini fotbalistice, în același timp "ochi iscoditori" fiind îndreptați spre CSMR, Gloria și CSȘ, de unde s-ar putea transfera tineri jucători. Deocamdată, singurele certitudini sunt **Ifca** și **Gânja**, de la CSMR tineret, tot de la această echipă putând sosi și **Riteș**. Expirându-le împrumutul, **Becheanu** și **Lăcătușu** s-au reîntors la Metalul Bocșa. În ultima ședință de senat a Universității s-a alocat o importantă sumă de bani din veniturile proprii pentru sport, iar fidelii susținători, CROSI și UCMR, au promis sprijin și pentru viitor. Până la primăvară se vor finaliza lucrările la terenul propriu, iar până atunci se va apela în continuare la bunăvoința IMR, care va pune la dispoziție arena clubului Arsenal. Pentru următorul sezon, obiectivul echipei reprezintă o clasare în primele șase poziții, însă există și gânduri ascunse... **(P.F.)**

Bomberul "Cioacă" Roșu, în pregătiri cu feroviarii

CFR Timișoara, proaspăt retrogradată în eșalonul patru, și-a reluat luni dimineață antrenamentele. Cu excepția fundașului central **Moga,** care a preferat să rămână tot în "C" plecând la Electrica, întreg lotul de jucători al alb-vișiniilor a răspuns la primul apel al noului cuplu de antrenori, **Lazăr Pârvu – Gabi Stoicovici.** Noutatea cea mai reprezentativă a gruparii a dato prezența la stadion a lui **"Cioacă" Roșu** (foto), un percutant atacant care în sezonul trecut a marcat în "D" 41 de goluri (20 pentru FC Jimbolia – în tur, respectiv 21 pentru Unirea Sânnicolau Mare). Deși se dorește promovarea, așa după cum declara președintele **Călin Rosenblum,** echipa nu va pleca într-un stagiu de pregătire centralizată fiindca condițiile financiare nu-i permit deocamdata acest lucru. Până la sfârșitul săptămânii, ceferiștii vor disputa deja două – trei amicale,

pentru ca antrenorul Pârvu să fie familiarizat cu noii elevi. În afară de **Bărbosu, Petre** și **Cosma** ceilalți feroviari mai au de primit o parte din primele și contractele de joc din campionatul precedent. Cu toate că nu mai face parte din staff-ul tehnic, **Ghiță Chimiuc** a ținut să fie prezent la întâia reunire a ceferiștilor. **(C.S.)**

În alb-vișiniu, după trei decenii

LAZĂR "AYALA" PÂRVU (antrenor CFR Timișoara)

Rep: **Care-i echipa ta de suflet?**

L.P.: Dinamo București.

Rep: **Spune altceva, că doar ești din Timișoara...**

L.P.: Poli, bineînțeles.

Rep: **Dar ai jucat foarte puțin la Poli...**

L.P.: Așa a fost conjunctura. După un an petrecut la Poli s-a făcut o reînnoire a echipei. Au venit jucători tineri și buni, cum au fost Anghel, Șerbănoiu și alții. Atunci, cum era normal, m-am întors la UTA.

Rep: **Acum te consideri timișorean, nu?**

L.P.: Da. Tot timpul m-am considerat timișorean. Toate studiile le-am făcut aici.

Rep: **Bănuiesc că ai un sentiment deosebit și față de CFR...**

L.P.: Sigur că da. Sunt legat și de CFR, unde am avut destule satisfacții. Am avut o echipă bună, compusă din valori, ca Mehedințu, Bodrojan, Seceleanu, Chimiuc...

Rep: **Și Bojin, concitadinul tău...**

L.P.: Da, Marin Bojin. Mai era și Bora Panici, cu care am fost și într-un turneu în Africa.

Rep: **Ce turneu în Africa?**

L.P.: Cu o selecționată de tineret. Eram în echipă cu Răducanu, Velea, Anca, Oblemenco, Pantea. Un lot bun. În anul următor toți am fost titulari în Divizia A.

Rep: **Cam interesantă aceasta întoarcere a ta la CFR, după 30 de ani...**

L.P.: M-am reîntors după ce am vorbit cu niște oameni de bună credință, care au ceva comun cu CFR-ul, cum ar fi directorul Căprariu de la Camera de Muncă. Am mai stat de vorbă cu Anghel, cu Rosenblum... Am pus la punct un plan de bătaie

Rep: **Ai mai recunoscut vestiarul?**

L.P.: Da. L-am vizitat. S-a mai mărit, s-a mai făcut o saună... Le-am spus să-l zugrăvească, să-i mai aducă ceva îmbunătățiri.

Rep: **După '90 ai întrerupt activitatea de antrenor. Nu-i o rupere cam mare?**

L.P.: Bineînțeles. După '90 m-am apucat de afaceri. Am fondat o firmă cu cineva. Dar n-am lipsit de la meciuri. La CFR, mai ales, duminica stăteam după gard cu Mehedințu, Manea.

Rep: **Bănuiesc că te lipești și de televizor când sunt meciuri, nu?**

L.P.: Da. Nu scap nici unul. La Poli am urmărit toate meciurile. Am fost și la UMT...

Rep: **Ai avut un antrenor foarte dur, pe Tache Macri. Și tu ești la fel, pentru că ai un astfel de renume de pe vremea când antrenai Textila...**

L.P.: Vreau să nu fiu înțeles greșit. Duritatea nu înseamnă că trebuie să înjuri, să bați. Am lucrat cu destui antrenori, ca Angelo Niculescu, Nicolae Dumitrescu, Bazil Marian, Jackie Ionescu, de la care am furat câte ceva. Tot ce am luat de la ei am încercat să pun în practică și să judec după mintea mea.

Rep: **Ți-ai ales secundul cu care vei colabora la CFR?**

L.P.: Da. Gabi Stoicovici.

Rep: **L-ai găsit acolo pe Eugen Iercu, pe care l-ai avut jucător la Textila...**

L.P.: Mi-ar fi făcut mare plăcere să lucrez cu Iercu. Am avut o discuție cu el și cu conducerea, însă și-a exprimat dorința să antreneze la Comloșu Mare.

Rep: **Experiența Diviziei D, cum era înainte "județul", o ai. Ai jucat trei baraje, dar le-ai pierdut pe toate. Acum încerci oarecum o răzbunare?**

L.P.: Ca idee, obiectivul CFR-ului e revenirea în Divizia C. E păcat că acest club de tradiție nu are o echipă în liga a treia.

Rep: **Cum de-ai pierdut cele trei baraje? E adevărat că-n confruntarea cu Strungul Lipova câțiva jucători au fost pe invers?**

L.P.: Poate și din lipsa de experiență a jucătorilor. Nu pot să mă exprim dacă unii dintre ei au fost pe invers. N-am probe. La Textila am avut un colectiv deosebit, alcătuit din jucători tineri, care s-au dăruit exemplar pentru fotbal în acea perioadă. Mi-ar place să întâlnesc acest lucru și la CFR.

Rep: **O amintire de la Poli?**

L.P.: Ediția Cupei României din '74, pierdută din păcate în fața Jiului. Jackie Ionescu m-a băgat în echipă în repriza a doua, în semifinala cu Steaua disputată la Sibiu, și-am dat golul victoriei.

Rep: **Tot în repriza a doua ai intrat și în meciul cu Dinamo, când ați învins cu 3-1...**

L.P.: Da, când am dat iarăși gol...

Rep: **Și tribunele strigau: "Ayala. Ayala"...**

L.P.: Da, da, da. Am avut amintiri plăcute la Poli.

Rep: **Și la CFR. Te chinuia Macri la antrenamente?**

L.P.: Avea niște antrenamente dure, pentru că eram o echipă fără valori individuale. Nu puteam răzbate altfel, decât prin muncă, condiție fizică și o așezare bună în teren.

Rep: **Cu "Coco" Dumitrescu cum te-ai înțeles?**

L.P.: Bine de tot. La UTA a fost o echipă profesionistă. Am prins jucători mari lângă mine. Un Lereter, un Pozsony. Broșovschi era tânăr, dar avea experiență. Mai erau Domide, Kun, Axente, Popovici. Era trupă bună, care a fost de două ori campioană.

Rep: **Spuneai că după '90 te-ai apucat de afaceri. Cum ți-a venit ideea să-ți deschizi o cramă?**

L.P.: Ideea a fost a asociatului meu. A deschis-o datorită prietenilor și a relațiilor pe care le avem. Și e una dintre cele mai bune.

Rep: **Ai cea mai bună pălincă din oraș?**

L.P.: Nu eu spun asta. Lumea spune. Și vinul cel mai bun, dar și pălinca.

D.P. & A.R.

"A fi dur nu înseamnă să bați și să înjuri"

"AYALA! AYALA!"

În 2 mai 1974, într-un memorabil Poli – Dinamo 3-1, Jackie Ionescu l-a "aruncat" (la scorul de 2-1) în teren pe Lazăr Pârvu. A urmat o cursă în forță pe dreapta, un șut în colțul lung și... golul desprinderii. Tribunele arhipline au scandat la comanda galeriei "de la a doua": AYALA! AYALA!" Pârvu și-a căpătat porecla datorită podoabei capilare foarte bogate pe atunci, care se asemăna cu cea a celebrului jucător argentinian din anii '70, de la Atletico Madrid, Ruben Ayala!

Lazăr Pârvu, născut la Orșova în 24 februarie 1946, a avut o carieră mai puțin obișnuită în fotbal. A venit la Timișoara ca adolescent, la Liceul Sportiv, ca... aruncător de ciocan! La această disciplină a fost chiar vicecampion național! Alerga și "suta" în 11,4 secunde! Dar mai dădea și cu piciorul în minge... Antrenorii de atunci ai Științei Timișoara, Voroncovschi și... Jackie Ionescu l-au remarcat și l-au luat în cantonament, la Predeal, în '65. Acolo a fost din nou remarcat de antrenorii lui Dinamo – Angelo Niculescu și Traian Ionescu, așa că Pârvu a debutat pentru Dinamo în '66, în Divizia A!

Revenirea la Timișoara a avut loc la CFR, în frumoasa garnitură a feroviarilor din prima ligă, din '70-'71. Cu Tache Macri comandându-i pe Chimiuc, Mehedințu, Volaru, Regep, Bodrojan, Bocșa, Floareș, Bojin, Periat...

După retrogradarea CFR-ului, Pârvu a trecut la marea UTA a lui Coco Dumitrescu. Cu Gornea, Popovici, Pojoni, Lereter, Biro, Broșovschi, Domide, Axente, Petescu, Kunn...

În '73-'74, din nou la Timișoara, la nou promovata Poli lui Jackie Ionescu. Cu Jivan, Mayer, Păltinișanu, Mioc, Lața, Arnăutu, Bungău, Dașcu și foștii colegi de la CFR, Bojin, Floareș, Mehedințu.

A urmat din nou UTA. Până în '77. Apoi UMT...

radiocasetofoane difuzoare pentru autoturisme
SONY
asigurare împotriva furtului inclusa in pret!
instalare gratuita
LOGIMAETICS
partener CONNEX LAND
Timisoara str C. Porumbescu 127
tel 056 20.40.80, 22.47.47
NOU !!! in Resita
tel 055 227237, 092327519

TIMBI
INTERMEDIERI AUTO
SERVICII DE
PRESCHIMBĂRI PERMISE • TALOANE • ÎNMATRICULĂRI • RADIERI • ANUNȚURI DE PIERDERI la Monitorul Oficial
foto permise auto
TIMIȘOARA, str. Drubeta nr. 97, sc. A, ap. 1
Tel./Fax 056/20.37.78, Tel. 056/22.99.23

Echipament fotbal import
LA CELE MAI MICI PREȚURI
- ghete de joc și de antrenament (300.000 lei)
- seturi tricou cu șort
- jambiere, apărători
- echipament pentru portar (inclusiv mănuși)
MINGI
- Fotbal
- Handbal
- Baschet
VINDEM LA BUGETARI ȘI CU PLATA PRIN TREZORERIE
Importator direct: Ascot SRL, Timișoara,
Bd. General Dragalina nr.15 tel. 056/190660 sau 056/224002

SELCO
Reșița, Peleaga bl.2, sc.1, ap.2
Tel./Fax: 055-215.301, Mobil: 092-315.795
Unic distribuitor al calculatoarelor comRace™ în județul Caraș-Severin
Soluția completă pentru biroul dvs!
- Tehnică de calcul
- Echipamente periferice
- Copiatoare
- Case de marcat
- Mobilier de birou
Pachet de programe pentru administrarea întreprinderii EXPERT 4.0 pentru Windows 95, 98, NT

Centrul Auto IATSA 2 TEL 950
Timișoara, Calea Șagului 201
Vânzări - tel/fax 056-285.369
dealer DAEWOO DACIA
SALON AUTO
SECOND HAND
■ preluare spre vanzare ■ pregatire de vanzare ■ receptie tehnica completa ■ remedieri ■ cosmetizare ■ expunere (prezentare) atractivă

28 iunie -2 iulie

Cu gândul la titlu

SEMIFINALELE

PORTUGALIA – FRANȚA 1-2 (1-0, 1-1)

Stadion "Roi Baudouin" din Bruxelles, spectatori 48.000, miercuri, 28 iunie

PORTUGALIA: Vitor Baia – Abel Xavier, Couto, Jorge Costa, Dimas (91, Rui Jorge) – Conceicao, Vidigal (60, P. Bento), Rui Costa (77, Joao Pinto), Costinha, Figo – Nuno Gomes.

FRANȚA: Barthez – Thuram, Blanc, Desailly, Lizarazu – Vieira, Deschamps, Zidane, Petit (87, Pires) – Henry (105, Trezeguet), Anelka (72, Wiltord).

Arbitru: Gunther Benkö (Austria).

Cartonașe galbene: Vidigal, Figo, Jorge Costa, Dimas, Joao Pinto – Vieira, Desailly.

Cartonaș roșu: Nuno Gomes (min. 116)

Au marcat: NUNO GOMES (19) – HENRY (51), ZIDANE (116 – penalty).

ZIDANE: gol de aur din penalty

ITALIA – OLANDA 0-0, 3-1 la penalty-uri

TOLDO: 3 penalty-uri parate

Stadion "ArenA" din Amsterdam, spectatori 50.000, joi, 29 iunie.

ITALIA: Toldo – Cannavaro, Nesta, Iuliano – Zambrotta, Albertini (78, Pessotto), Di Biagio, Fiore (82, Totti), Maldini – F. Inzaghi (67, Delvecchio), Del Piero.

OLANDA: Van der Sar – Bosvelt, Stam, F. de Boer, Van Bronkhorst – Overmars, Cocu (95, Winter), Davids, Zenden (77, Van Vossen) – Bergkamp (86, Seedorf), Kluivert.

Arbitru: Markus Merk (Germania).

Cartonașe galbene: Zambrotta, Iuliano, Toldo, Maldini, Di Biaggio – Zenden, Davids, Van Bronkhorst, Stam.

Cartonaș roșu: Zambrotta (min. 34).

În minutul 39, Toldo a apărat penalty-ul executat de F. de Boer.

În minutul 63, Kluivert a ratat un penalty, trimițând în bară.

Loviturile de departajare: Di Biaggio 1-0; F. de Boer – parat de Toldo; Pessotto – 2-0; Stam – peste poartă; Totti – 3-0; Kluivert 3-1; Maldini – parat de Van der Sar; Bosvelt – parat de Toldo.

FINALA

FRANȚA – ITALIA 2-1 (0-0, 1-1)

Stadion "Feijenoord", din Rotterdam, spectatori 51.000, duminică, 2 iulie.

FRANȚA: Barthez – Thuram, Blanc, Desailly, Lizarazu (86, Pires) – Djorkaeff (76, Trezeguet), Vieira, Deschamps, Zidane, Dugarry (57, Wiltord) – Henry.

ITALIA: Toldo – Cannavaro, Nesta, Iuliano – Pessotto, Albertini, Di Biagio (66, Ambrosini), Fiore (53, Del Piero), Maldini – Delvecchio (86, Montella), Totti.

Arbitru: Anders Frisk (Suedia)

Cartonașe galbene: Thuram – Di Biagio, Cannavaro.

Au marcat: WILTORD (90), TREZEGUET (103) – DELVECCHIO (55).

TREZEGUET: stâng de aur din pasa altei rezerve, Pires

O palidă consolare pentru gazde

KLUIVERT rămâne cu meciul de grație contra "plavilor"...

Olandezii se pot mândri totuși cu faptul că în fruntea ierarhiei bomberilor se află **Kluivert**, cu 5 reușite, la fel ca și **Miloșevici** (Iugoslavia).

Cu 4 goluri se poate lăuda **Nuno Gomes** (Portugalia), urmat de **S. Conceicao** (Portugalia), **Zahovici** (Slovenia) și **Henry** (Franța), toți cu câte 3 goluri.

Cu câte două goluri marcate sunt creditați următorii jucători: **Djorkaeff, Zidane, Wiltord** și **Trezeguet** (Franța), **F. Inzaghi** și **Totti** (Italia), **Shearer** (Anglia), **Șmicer** (Cehia), **Sukur** (Turcia), **Alfonso** și **Mendieta** (Spania), **Overmars, F. de Boer** și **Zenden** (Olanda).

MILOSEVICI mulțumește zeilor, însă nu prea i-a mulțumit pe fani...

EURO 2000 CU TIMOFTE

Reflecții de duminică noaptea

FINALA

Cu mult noroc, e adevărat, a câștigat cea mai bună echipă a campionatului. Franța a crezut cel mai mult. Mă bucur pentru fotbal că a câștigat Franța. În finală au avut o primă repriză mai slabă, dar oricum rămâne cea mai bună echipă. A jucat fotbal adevărat tot timpul. Nu întâmplător e și campioană mondială. Faptul că Franța și-a permis să schimbe echipa de la meci la meci, inclusiv în finală, dovedește că are un lot foarte puternic și multe soluții tactice.

ÎNVINSELE

Italienii au jucat senzațional finala, dar Del Piero le-a "mâncat" campionatul, ratând două ocazii rarisime. De altfel, pentru mine, el este marea deziluzie a europenelor. Îmi pare rău pentru fotbaliștii italieni, dar n-ar fi fost normal să fie campioni europeni practicând același catenaccio din anii '60!

Olandezii au jucat fluctuant. Toată lumea aștepta o finală Franța – Olanda. Dar olandezii au jucat când-cum. N-au putut învinge Italia jucând un meci întreg cu un om în plus, așa că nu meritau mai mult.

Portughezii au făcut un campionat bun. Spectaculos chiar. Sigur că regretă acel cap al lui Abel Xavier din ultimul minut cu Franța. Dacă nu era reflexul lui Barthez... Dar la fotbal nu merge cu dacă, dacă, dacă...

SCURTĂ CONCLUZIE

A fost un campionat spectaculos, mai frumos decât cel din Anglia, de acum patru ani. La cald, așa, la un "un-doi", aș opta pentru următorul "11" reprezentativ:

TOLDO

CONTRA NESTA COUTO CHIVU

DAVIDS ZIDANE VIEIRA

FIGO KLUIVERT HENRY

CONTRA

IMPORTANT!

"Fotbal vest" caută colaboratori în județul Hunedoara (Deva, Hunedoara, Brad, Simeria).

Cei interesați sunt rugați să ne contacteze de urgență la telefonul 056-293.801, marți-vineri între orele 11-16.

Curriculum vitae se poate trimite prin fax (la 056-293.801) sau e-mail (fv@iatsa2.dnttm.ro).

AGATEX

Timișoara, Calea Buziașului nr 18, Telefon 056/222.429

Produce și comercializează următoarele produse:

- ȚEVI DIN PVC: ϕ 32; ϕ 40, ϕ 50, ϕ 110
- FITINGURI DIN PVC - ϕ 32 - ϕ125/45°, 67°, 87°
- AMBALAJE DIN PLASTIC
  - Găleți cu capac: 2, 4, 8, 18 litri
  - Găleți cu capac și sigiliu: 3; 5,5; 10 litri
- ALTE PRODUSE DIN PLASTIC: RAFTURI, UMERAȘE, PAHARE

DEMISII ÎN LANȚ

COELHO (stânga) l-a "ras" cu 3-0 pe RIBBECK, dar tot nu mai e în post

După demisiile tehnicianului turc **Mustafa Denizli**, înlocuit cu **Senol Gunes** și portughezului **Humberto Coelho**, a aruncat prosopul și **Frank Rijkaard**.

Campion al Europei, ca jucător, în 1988, **Rijkaard** a condus "Portocala mecanică" în 22 de întâlniri, pierzând doar două, alte 12 încheindu-se la egalitate. Eșecurile Olandei sub bagheta lui **Rijkaard** au fost consemnate la 28 aprilie '99, 1-2 cu Maroc și la 8 iunie '99, 1-3 cu Brazilia.

Un posibil înlocuitor al fostului mijlocaș al lui A.C. Milan este ex-tehnicianul lui F.C. Barcelona, **Louis van Gaal**.

Ratând trofeul, RIJKAARD a renunțat...

DEZILUZIA LUSITANILOR

N-a fost ușor de îndurat să părăsești competiția dintr-o unică lovitură de măciucă, a se citi un gol încasat din penalty în a doua repriză de prelungiri, mai ales după ce fermecașeși o Europă întreagă cu jocul tău fantezist. A fost cazul Portugaliei, care a protestat vehement la decizia austriacului Benko de a penaliza infracțiunea lui Abel Xavier cu o lovitură de la punctul cu var. De supărare, Luis Figo și-a scos tricoul vișiniu și a părăsit gazonul de pe "Roi Baudoin". Mai înrăiți, unii dintre colegii săi l-au înconjurat pe central, încercând să-l convingă să revină asupra deciziei. Dintre aceștia, autorul primului gol al semifinalei, Nuno Gomes, a văzut chiar cartonașul roșu. Însă marea lovitură pentru lusitani a venit la finele săptămânii, când Comitetul de Disciplină al UEFA a dictat sancțiuni aspre împotriva a 3 dintre recalcitranți, care au fost suspendați din orice competiție disputată sub egida forului european. Abel Xavier, de la Everton, pe 9 luni de zile, Nuno Gomes, de la Benfica, pe 8 luni, și Paulo Bento (Oviedo), o jumătate de an. Și când citești principala contracandidată a lusitanilor din grupa a doua pentru calificarea la mondialul asiatic din 2002, și anume Olanda (care-și va demara campania în 2 septembrie, pe "ArenA", contra Irlandei), te poți gândi că Figo & Co au pierdut mai mult decât o intrare în finala de pe "De Kuip". ■

Doi lusitani care vor sta pe tușă în anul 2000: XAVIER și BENTO

Mecdaf MAGAZINUL AUTOSERV II

vă oferă în cele mai avantajoase condiții

PIESE DE SCHIMB ȘI ACCESORII AUTO DACIA - OLTCIT

IMPORTANT

Acum la NOUA ADRESĂ din TIMIȘOARA

Calea Aradului nr. 46, bl. 33 • Tel. 056.283.958

■ ELEMENTE CAROSERIE ■ DIRECȚIE ■ MOTOR ■ APRINDERE ■ SUSPENSIE ■ CHITURI - VOPSELE ■ EȘAPAMENTE ■ DIVERSE

☞ bobină inducție 109.500; capac delco 18.000; platină 14.000; bujii set 4 buc. - 48.000; bloc lumini 159.500; releu încărcare 114.000 etc.

bucșă braț inferior 19.000; bucșă tirant 8.000; bucșă braț superior 17.000; rulment spate 25.000 etc.

☞ tobă eșapament 103.500; teavă legătură 64.000; tobă detentă 110.000; jantă 267.000 etc.

casetă direcție 477.000; pompă benzină 145.000; contact pornire 119.500; oglindă retrovizor 93.000; ferodou saboți frână 34.500;

☞ ferodou disc ambreiaj 48.500; plăcuțe frână 65.500 etc.

aripă față D 1310 153.000; planșeu pedalier față 217.000; capotă față 425.000; planșeu pedalier spate 252.000; ușă față D1310 - 473.500 etc.

☞ cilindru frână 64.500; ax came 265.500; braț inferior 237.500; set motor D 1300 - 723.000; set biele motor 445.000; placă presiune D 1310 - 202.500 etc.

☞ lichid frână 0,5 l - 16.000; ulei motor 1 l - 21.500; vaselină uz general 18.000; lichid frână 1l 30.000.

ORAR zilnic 8⁰⁰ - 19⁰⁰ • sâmbătă: 8-13

urechea ciulită prin Benelux

LUIS FIGO (mijlocaşul Portugaliei), după meciul din sferturi, cu Turcia: **"Suntem mult mai experimentaţi decât în 1966. Putem câştiga titlul!"**

MIODRAG BELODEDICI (libero-ul tricolorilor), apropo de succesele obţinute cu formaţiile de club Steaua şi Steaua Roşie Belgrad: **"Am neşansa de-a câştiga cele mai importante trofee din carieră cu echipe comuniste, care nu plăteau mai nimic jucătorilor. Când mă gândesc la acest lucru, mă doare inima, dar viaţa continuă..."**

JOHAN CRUYFF (fost internaţional olandez, vicecampion mondial în 1974), înaintea semifinalei Olanda – Italia: **"Italia nu este în stare să bată Olanda, dar Olanda poate pierde cu Italia!"**

CARLO MAZZONE (antrenorul Bresciei, fost şi pe la Roma, unde l-a avut ca elev pe Francesco Totti): **"Totti este un Mancini al anului 2000".**

CARLO ANCELOTTI (tehnicianul lui Juventus şi în acelaşi timp antrenorul lui Zidane): **"Să-l marchezi om la om pe Zidane nu ajută la nimic. Este irezistibil. Poate fi anihilat doar printr-un dublaj permament!"**

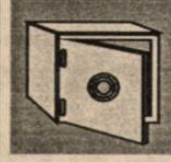

Nu-i vestiaru' seif de bancă

DUPĂ EURO, MENDIETA INCONFUNDABIL

Acum un an pe aeroportul J.F. Kennedy, din New York, un suporter a dat buzna peste un jucător aflat în vacanţă, adresându-i-se astfel: **"Te-am recunoscut! Eşti Michel Salgado. Poţi să-mi dai un autograf?"** Blondul spaniol a luat un pix şi a semnat: **Gaizka Mendieta!** Sigur că s-au mai văzut asemenea situaţii, **Ruud Gullit** fiind confundat de multe ori cu **Yannik Noah** şi invers şi exemplele ar putea continua.

Între timp **Mendieta** a fost cel mai bun jucător al naţionalei Spaniei la Euro, presa iberică catalogându-l **"Vitamina de la selection!"** Născut acum 26 de ani la Bilbao, fiind fiul unui portar care a evoluat şi la Real Madrid, **Mendieta** a început fotbalul la 15 ani, după ce-a practicat atletismul, fiind chiar vicecampion naţional la juniori la 1000 de metri!

A semnat mai întâi pentru clubul Castellon, unde antrenor a fost chiar tatăl său. la 18 ani fiind cedat la Valencia. In 1997 i-a expirat contractul şi finalista acestei ediţii a Champions League a depus mari eforturi pentru a nu-l pierde pe jucător, care a refuzat chiar o ofertă a lui Real Madrid. **Mendieta** este acum liderul echipei, căpitan şi golgeterul sezonului trecut, cu 14 realizări. Vorbitor de engleză, iubitor de rock şi lectură, blondul mijlocaş al naţionalei va fi acum mai greu confundat cu coechipierul său **Michel Salgado...**

MENDIETA, omul numărul 1 al lui Camacho la Euro

TOLDO, SPAIMA OLANDEZILOR

Fără îndoială, unul dintre eroii semifinalei Italia – Olanda a fost portarul azzurrilor **Francesco Toldo**, născut la 2 decembrie 1971, care a parat 3 penalty-uri! Interesant este că jucătorul lui Fiorentina a mai întâlnit pe parcursul sezonului, în campionatul italian şi în cupele europene, 10 dintre internaţionalii olandezi. **Kluivert, R. de Boer, Zenden, Cocu şi Reiziger** (în confruntările din Liga Campionilor cu F.C. Barcelona), **Bergkamp şi Overmars** (în duelurile cu Arsenal, tot în Champions League), **Davids** (în disputele cu Juve, în Serie A), **Seedorf** (în jocurile cu Inter, în campionat), şi **Stam** (în partidele cu Manchester Utd, în C1). Ei bine, nici unul n-a izbutit să-i înscrie vreun gol uriaşului portar, acelaşi lucru întâmplându-se şi joia trecută pe "Amsterdam ArenA".

SECRETUL TRUPEI LUI ZOFF

Puţini au fost cei care mizau pe Italia la acest turneu final al campionatului European. Comportarea modestă a echipelor de club în acest sezon al cupelor europene, precum şi prestaţia naţionalei în ultima perioadă nu acordau şanse prea mari elevilor lui **Dino Zoff.** Până la urmă, squadra azzurra a fost la câteva secunde de titlu, încasând un gol în minutul 93 şi 12 secunde!

Oricum, performanţa Italiei trebuie apreciată, la baza ei stând şi excelenta atmosferă existentă în echipă. Responsabili cu buna dispoziţie au fost **Angelo Di Livio,** un maestru al poantelor şi poveştilor de tot felul şi **Ciro Ferrara,** care şi-a etalat deseori calităţile de cântăreţ, imitându-l în special pe Pino Daniele...

În fiecare seară, după cină, toţi băieţii se delectau împreună, ocupaţiile principale fiind video-jocurile, cărţile şi ping-pongul.

Dacă la începutul cantonamentului imediat după reunirea lotului, lazialul **Nesta** abia schimba o vorbă cu romanul **Totti,** cei doi duşmănindu-se de la ultimele confruntări din campionat, s-a ajuns până acolo încât căpitanii celor două echipe din capitală să devină buni amici, glumind deseori împreună. Aşadar, Italia a fost o adevărată familie, îndoliată într-un final greu imaginabil de golurile lui **Wilford** şi **Trezeguet,** ultimul urmând să evolueze din toamnă tocmai în peninsulă, la Juventus Torino...

EURO 2000 ÎN VIZORUL ANTRENORULUI

COSTICĂ RĂDULESCU

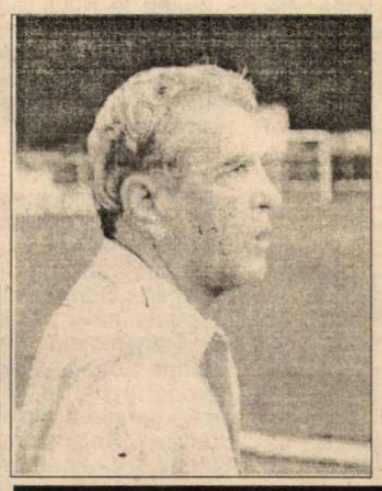

Rep: **Ce părere aveţi despre semifinale?**

C.R.: Italia – Olanda a fost un meci incredibil. Eu am mai precizat că-mi doream o finală Franţa – Olanda. Dar după ce i-am văzut pe italieni luptând cu atâta ardoare, am dorit ca să câştige ei. Să joci din minutul 30 în 10 oameni şi acest lucru aproape să nu se observe, este într-adevăr o performanţă.

Rep: **Aveţi ceva de obiectat la penalty-ul dictat împotriva Portugaliei, în jocul cu Franţa?**

C.R.: Eu nu ştiu ce s-a mai comentat atât faza respectivă!

"A ÎNVINS FOTBALUL TOTAL!"

Rep: **Nea Costică, a căzut cortina şi peste această ediţie a Campionatului European...**

C.R.: Da. Şi părerea mea este că Franţa a meritat totuşi succesul, a insistat şi a atacat mai mult...

Rep: **A crezut în şansa ei până la capăt...**

C.R.: Bine, cel care a pierdut meciul italienilor a fost Del Piero. Acesta a avut două situaţii rarisime de gol şi s-a pierdut ca un începător... A fost frumos că de data aceasta nici italienii nu s-au mai apărat atât de aglomerat, au atacat, şi-au creat ocazii. Iar Franţa practică un fotbal total. M-a enervat puţin Dugarry, care este depăşit total şi n-are ce căuta la echipa asta.

Rep: **Interesant este că ultimele 3 meciuri ale turneului au avut nevoie de prelungiri şi odată chiar de penalty-uri, pentru a se departaja combatantele. A fost deci un echilibru real între primele 4 formaţii ale acestei întreceri...**

C.R.: Da. Semifinalele şi finala au fost foarte echilibrate. S-a jucat curat, s-a jucat fotbal...

În mod normal trebuia acordat şi cartonaşul roşu pentru Abel Xavier. A scos pur şi simplu mingea cu mâna din poartă! Clar! Nu înţeleg supărarea portughezilor...

Rep: **Alte concluzii la finele turneului?**

C.R.: Pot să spun că a fost o competiţie reuşită, foarte echilibrată, multe jocuri fiind pe muchie de cuţit. Şi, repet, mă bucură faptul că a învins echipa care a jucat cel mai ofensiv. Deşi poate că ambele finaliste meritau tutlul.

Rep: **Din păcate, aşa ceva nu se poate...**

C.R.: Să mai spun ceva şi despre antrenori. Zoff a fost mai inspirat de la meci la meci. A venit mereu cu ceva nou. Şi LemeRre, tehnicianul Franţei, a avut meritul de a-i introduce pe teren pe Villtord şi Trezeguet, tocmai oamenii care au reuşit să înscrie golurile. Trezeguet, ăsta poate ajunge un mare fotbalist, dar mai trebuie să treacă puţin timp. Şi Anelka are calităţi deosebite, dar este puturos, având dispariţii inexplicabile pe parcursul unei partide.

SANDU USUSAN

Euroechipa lui nea Costică

BARTHEZ (TOLDO)

THURAM BLANC DESAILLY MALDINI

DAVIDS (ALBERTINI)

OVERMARS ZIDANE FIGO

KLUIVERT HENRY

OLANDA A BĂTUT RECORDUL SQUADREI AZZURRA

Înaintea acestui turneu final al Campionatului European, Italia pierduse 3 confruntări de-a lungul anilor la penalty-urile de departajare. Este vorba de semifinala cu Argentina, la CM '90, finala cu Brazilia, la CM '94 şi sfertul de finală cu Franţa la CM '98. Această contraperformanţă a fost depăşită acum de Olanda, care a fost îngenunchiată pentru a patra oară în urma executării loviturilor de la 11 metri!

Precedentele nefericite experienţe au avut loc în 1992 (cu Danemerca, la Euro, ratând atunci Van Basten), în 1996 (cu Franţa, tot la Euro, autorul ratării fiind Seedorf) şi în 1998 (cu Brazilia, la CM, Cocu şi R. de Boer irosind câte un penalty)!

SCURTISSIME

■ **Antonio Conte,** accidentat de **Hagi** în sferturile de finală, se află la al 4-lea ghinion de acest fel în carieră. La 26 aprilie 1995, la Vilnius, împotriva Lituaniei, a suferit o accidentare care l-a ţinut pe tuşă timp de două luni. Peste aproape un an, în finala Ligii Campionilor, Juventus – Ajax, la 22 mai '96, i-a fost fatal un contact cu **Davids,** lovindu-se la coapsă, fiind chiar necesară spitalizarea.

În fine, la 9 octombrie '96, în jocul Italia – Georgia, **Conte** a suferit o leziune a ligamentelor încrucişate la genunchiul stâng, fiind obligat să stea departe de gazon aproape o jumătate de an...

■ **Nuno Gomes,** născut în orăşelul Amarance, la 70 de kilometri de Porto, a fost golgeterul lusitanilor, crescându-i astfel preţul de la 25 milioane de mărci la 40 de milioane. Actualul său club, Benfica, l-a achiziţionat de la Boavista, unde câştigase titlul naţional la juniori, **Gomes** înscriind la acest nivel nu mai puţin de 40 de goluri!

■ **Unul dintre cei mai valoroşi fundaşi de la Euro 2000,** Fabio Cannavaro, a decis să-şi petreacă vacanţa împreună cu soţia **Daniela** şi fiul **Christian,** care încă n-a împlinit un an. Jucătorul Parmei a cumpărat o barcă de la preşedintele lui Ferrari, **Luca di Montezemolo,** şi va pleca într-un tur al Mediteranei...

■ Imediat după ce a primit vizita părinţilor, atacantul **Francesco Totti** s-a interesat de cei trei câini ai săi, pe nume Giuggiolo, Camilla şi Inox. Când se află la Roma nu-i zi să nu-şi petreacă vreo câteva ore în compania patrupedelor!

■ **"Ea va fi totuşi de partea noastră",** s-a referit selecţionerul portughez **Humberto Coelho** la soţia sa, franceză la origine, şi la adresa simpatiei doamnei, cu ocazia semifinalei Franţa – Portugalia. Acest duel latin a născut o dilemă şi în familia **Pires,** tatăl atacantului "cocoşului galic" fiind lusitan la origine. Cât de cosmopolită e Europa...

■ **"E minunat, e fabulos, nimeni nu-l va putea înlocui"** a spus **Marcel Desailly** despre colegul său de la Chelsea, **Didier Deschamps,** care, contra Portugaliei, a marcat meciul său centenar pentru echipa campioană mondială. În avancronica respectivei partide, cotidianul "Le Parisien" prelua spusele colegilor şi prietenilor versatului mijlocaş, cum că jucătorul lansat de "canarii" de la Nantes Atlantique va pune în cui tricoul albastru-roşu-alb după Euro 2000. Dacă nu va fi aşa, poate a fost convins de Roger Lemerre, într-un tete-a-tete surprins de televiziunea olandeză după finală. Ce i-o fi explicat antrenorul, nu ştim. Cert este că Didier a debutat în naţională în 29 aprilie '89, într-un 0-0 cu Iugoslavia.

■ Miercuri a fost în acţiune, la faza la care Wiltord a smuls hentul lui Xavier, duminică, în finală, reuşind chiar golul de aur. Într-adevăr "rezervă de lux" acest **David Trezeguet,** recent transferat de Juventus. Să fi găsit Monaco înlocuitorul său ideal în Shabani Nonda, un burundez de 22 de ani adus de la Rennes pe 13 milioane de lire sterline?

■ **"A fost una dintre cele mai frumoase nopţi din viaţa mea! Ce experienţă de neuitat!",** a rememorat **Youri Djorkaeff** postura sa de spectator, la vârsta de 16 ani, a meciului de infarct Franţa – Portugalia 3-2, pe Stade Velodrome din Marsilia, în '84. Peste ani, a asistat, ca rezervă, la o altă epică întoarcere de scor, Franţa – Portugalia 2-1.

Kluivert: paşaport refuzat pentru finală

Într-un editorial semnat de Bergkamp în cotidianul londonez "The Guardian" în preziua titanicei bătălii Olanda-Italia, de joia trecută, şi intitulat **"Ian Wright în varianta noastră ne dă şansa să mai scriem o pagină de istorie",** blondul atacant al "tunarilor" de la Arsenal afişa temerile sale faţă de armele tari ale squadrei azzurra dar şi optimismul său ponderat, alimentat de explozia lui Patrick Kluivert cu doar patru zile înainte, în dauna lugoslaviei. **"Kluivert este un Ian Wright al Olandei. Are un simţ al umorului similar şi este înnebunit după muzica soul, deseori auzindu-l fredonând de unul singur. Într-o bună zi va înregistra probabil şi un disc, ca şi Ian",** a scos Bergkamp în lumină şi o altă latură a personalităţii colegului său de atac în trupa lui Rijkaard, adăugând: **"Kluivert este probabil cel care va doborî recordul de goluri la naţionala Olandei, de 37 reuşite, pe care îl deţin. E ciudat că tocmai eu îi ofer muniţia de gol, dar merită."**

Din păcate pentru "portocala mecanică", ruta Bergkamp-Kluivert n-a mai adus şi golul, fiecare ochind bara porţii lui Toldo, mai tânărul atacant chiar din penalty, iar dintre cele şase încercări de pe punctul cu var, plasa porţii italiene a fost scuturată o singură dată, tot din stângul lui Kluivert, aşa încât Olanda a devenit a patra gazdă succesivă a unui turneu final european care să n-atingă finala. Bergkamp a debutat în naţională în dauna Italiei, în '90, peste alţi doi ani reuşea o "dublă" în dauna peninsularilor, iar ulterior a ajuns şi la Inter. Dar, în semifinală n-a găsit, împreună cu Kluivert, un alt ex-milanez, cheia succesului în faţa pragmaticilor albaştri ai lui Zoff.

GERMANIA

Cluburile au devenit mai zgârcite

Piaţa transferărilor din această vară n-a fost una cu bombe deosebite, sumele circulate fiind mai modeste decât în ultimii ani. Practic, doar şase jucători au costat mai mult de 5 milioane DM, după cum urmează:

Willy Sagnol (Monaco) – la Bayern München pentru 15 mil. DM

Sunday Oliseh (Juventus) – la Borussia Dortmund pentru 15 mil. DM

Ciriaco Sforza (Kaiserslautern) – la Bayern München pentru 8 mil. DM

Marquinho (FC Sao Paulo) – la Bayer Leverkusen pentru 8 mil. DM

Vratislav Lokvenc (Sparta Praga) – la Kaiserslautern pentru 6,3 mil. DM

Marcel Ketelaer (Mönchengladbach) – la Hamburg pentru 5 mil. DM

Alte nume interesante fac parte din categoria jucătorilor aflaţi la final de contract şi pentru care noile cluburi n-au plătit nimic pentru a-i legitima: Andreas Möller (Dortmund) la Schalke, Stefan Beinlich (Leverkusen) la Hertha, Stig Töfting (Duisburg) la Hamburg, Martin Wagner (Basel) la Kaiserslautern.

Alt grup este format din fotbaliştii care vor părăsi liga din diferite motive. Printre ei Julio Cesar (Bremen), Thomas Berthold şi Franz Wohlfahrt (ambii de la Stuttgart), Wolfgang Feiersinger (Dortmund) sau Markus Babbel, care a dat Bayernul pentru Liverpool.

Luând la rând cluburile şi analizând balanţa venituri-cheltuieli din transferări, cel mai mare deficit îl are Bayern (23 mil. DM), urmată de Dortmund (15, 4 mil. DM), Leverkusen (10,5 mil. DM), Hamburg (7,5 mil. DM) în timp ce la capitolul venituri cel mai bine stau Freiburg (0,9 mil. DM), Unterhaching (0,5 mil. DM) şi Wolfsburg (0,25 mil. DM).

În ceea ce priveşte jucătorii români, din acest sezon ei vor fi mai mulţi ca niciodată în Bundesliga: Ionel Ganea la Stuttgart, Dorinel Munteanu la Wolfsburg precum şi Vasile Miriuţă şi Laurenţiu Regenkampf la nou promovata Energie Cottbus. Dacă Miriuţă a jucat şi sezonul trecut la trupa din fosta RDG, presa germană a anunţat că suma pentru care Regenkampf a trecut de la Steaua la Cottbus este secretă...

■ Duminica seara Christoph Daum a fost numit "Bundestrainer" începând de la 1 iunie 2001. În vârstă de 46 de ani, Daum mai are contract cu Leverkusen până în 2004. Timp de 10 luni, de echipă se va ocupa directorul sportiv al lui Leverkusen, Rudi Völler, care va fi ajutat de un grup de sfătuitori condus de "vicele" lui Bayern München, Karl Heinz Rummenigge.

M.B.

Vialli ia tot străini

Gianluca Vialli nu renunţă să meargă pe linia achiziţionării aşa-zişilor mercenari, deşi anunţase că va apela la jucători englezi tineri. În ultima lună, după ce a egalat suma-record de transfer pe piaţa Albionului, 15 milioane lire sterline, pentru aducerea lui Jerrel Floyd Hasselbaink, Chelsea i-a atras la Stamford Bridge şi pe tânărul atacant islandez Eidur Gudjohnsen, de la Bolton (D1), şi croatul Mario Stanic, care a semnat pe 5 ani, Parma încasând 5,6 milioane lire. Parte din bani a fost recuperată prin cedarea vârfului englez Chris Sutton, o decepţie în sezonul trecut, pe 6 milioane, la Middlesbrough.

O altă londoneză, Arsenal, a achitat 9 milioane dolari pentru Edu, 20 ani, închizătorul campioanei mondiale Corinthians. Wenger îl curtează şi pe Nick Barmby, mijlocaşul lui Everton. În schimb de la Highbury au plecat la concitadina West Ham veteranii Suker, în baza legii Bosman, şi Winterburn, ultimul, după 13 ani şi 584 meciuri jucate pentru "tunari".

Cea mai şocantă ştire vine din tabăra unei alte trupe din capitală, Tottenham Hotspur, aflată în faţa iminentei cedări a starului David Ginola. Fanii ameninţă cu o rebeliune, antrenorul George Graham spune că i-ar părea rău să-l piardă pe francez, dar Aston Villa a şi făcut o ofertă de 3 milioane lire.

Paul Jewell a renunţat la timona lui Bradford City, după 13 ani petrecuţi la club, în favoarea preluării lui Sheffield Wednesday, fiind înlocuit de asistentul său în ultimii 2 ani, Chris Hutchings.

Programul primei etape, sâmbătă 19 august: Charlton – Man. City; Chelsea – West Ham; Coventry – Middlesbrough; Derby – Southampton; Leeds – Everton; Leicester – Aston Villa; Liverpool – Bradford; Man. Utd – Newcastle; Sunderland – Arsenal; Tottenham – Ipswich.

■ Cei 24 membri ai Comitetului Executiv al FIFA vor vota pentru alegerea ţării gazdă a C.M. din anul 2006, în cadrul reuniunii de joi 6 iulie de la Zurich. Germania pare a fi câştigat opţiunile reprezentanţilor federaţiilor suedeză, italiană, coreeană, belgiană, norvegiană, turcă şi spaniolă, ceea ce înseamnă 7 voturi, cu care ar devansa candidaturile Angliei, care pare a conta pe 6 voturi, Africii de Sud (5), Braziliei (3) şi Marocului (3). După fiecare rundă de votare va fi exclusă câte una dintre cele 5 ţări candidate care a întrunit cele mai puţine sufragii, finalmente câştigând cea care va obţine jumătate plus unu din voturi.

Cel mai nimerit antrenor pentru Celtic e un catolic, nu-i aşa?

În fotbal, simbolul catolicismului este dat de **Celtic Glasgow.** De câteva luni, după demiterea lui John Barnes, clubul îşi căuta un antrenor. Irlandezul Dermot Desmond, un director care deţine 15% din acţiunile grupării şi care a promis deblocarea a peste 20 milioane lire sterline pentru noi achiziţii, şi-a dorit răspicat un compatriot pe banca tehnică a albverzilor, catolic şi el: nord-irlandezul **Martin O'Neill,** 48 ani, care a crescut în Belfast cu Celtic în suflet. Cartea sa de vizită e beton, aşa încât îşi merită salariul de peste un milion lire anual. A promovat cu Leicester City în Premier League, calificând-o apoi de două ori în ultimii 3 ani în Cupa UEFA, graţie triumfurilor în Cupa Ligii Angliei. Pentru aceste izbânzi cu "vulpile", O'Neill, care a trăit ca jucător bucuria câştigării C.C.E. cu Nottingham Forest, devenise cel mai curtat manager din insulă. Şi marea Celtic, în încercarea de a demola supremaţia concitadinei protestante Rangers, l-a numit în funcţie, ca al 4-lea antrenor în ultimii nici 3 ani. **"Cel puţin 7 luni şi jumătate sunt în post",** a făcut un calcul în glumă O'Neill, la instalarea sa. Numai că greul abia începe pentru el, şi asta, în linii mari, doar din două motive. Uno, datorită disperării lui Celtic de-a reînvia grandoarea de altădată, fapt pe care O'Neill l-a conştientizat şi mai mult în urma unui scurt dialog cu Tommy Gemmell, o legendă a clubului. Când proaspătul antrenor i-a spus **"Ce gol grozav ai reuşit în finala Cupei Campionilor",** Gemmell i-a replicat: **"în care dintre ele?".** Due, luând în calcul analiza foarte pertinentă făcută la adresa clubului de un fost director de la Celtic Park, Jock Brown, frate al selecţionerului Scoţiei, Craig: **"O jumătate a Glasgowului, cea cu Rangers, este veşnic anti – Celtic. Iar cealaltă ar putea deveni anti după 3-4 rezultate slabe. Iar în timp ce Rangers e gestionată ca o instituţie, Celtic e condusă ca o familie, cu toate emoţiile şi pasiunile pe care le implică aşa ceva. În perioada mea, jucătorii îmi tot spuneau că aveau la dispoziţie primele 22 minute pentru a-şi câştiga publicul de partea echipei. Acum am auzit că ar fi vorba de doar vreo 8".** Întors de la EURO, unde s-a aflat între comentatorii experţi – invitaţi pentru BBC, O'Neill respiră, mănâncă şi doarme... Celtic.

■ Peter Taylor, ex – antrenorul Angliei under –21, este înlocuitorul lui O'Neill la cârma lui Leicester City.

ITALIA

MERCATO

* După ce-a înţeles că stoperul lui Parma, **Fabio Cannavaro,** este netransferabil, AS Roma şi-a asigurat serviciile fundaşului **Zebina,** de la Cagliari, în schimbul a 10 miliarde de lire.

* Napoli l-a achiziţionat pe portarul ceh **Pavel Srnicek**, de la Sheffield. După ce **Viorel Moldovan** şi **Costel Gâlcă**, urmăriţi la Euro, n-au confirmat aşteptările conducătorilor napoletani, ochii sudiştilor se îndreaptă acum către portughezul **Vidigal** şi belgianul **Emile Mpenza.** Gruparea de la poalele Vezuviului s-a mai întărit şi cu **Moriero,** de la Inter, la schimb fiind cedat **Robbiati,** şi cu **Salvatore Fresi,** împrumutat tot de la nerazurrii lui **Lippi.** Şi încă ceva. Antrenorul **Zdenek Zeman,** care "suda" ţigările, s-a lăsat de fumat, îndeletnicindu-se acum cu... guma de mestecat!

* Inter l-a acaparat pe fundaşul lui Reggina, **Bruno Cirillo,** internaţional "under 21", şi este foarte aproape de a-l transfera şi pe talentatul mijlocaş de la Verona, **Cristian Brocchi.** F.C. Kaiserslautern a propus milanezilor lui **Moratti** un interesant schimb de jucători: **Djorkaeff** contra **Roberto Baggio! Paulo Sousa** ar putea fi cedat la Panathinaikos Atena.

* 32 de miliarde de lire a plătit Parma pentru achiziţionarea mijlocaşului de 22 de ani **Alexandro de Souza,** zis **Alex,** de la Palmeiras. Brazilianul ar putea fi împrumutat de emiliani în viitorul sezon la un club din Spania sau Franţa. Parma şi-a mai asigurat serviciile lui **Sabri Lamouchi**, de la AS Monaco, cedându-l la schimb pe **Ousmane Dabo.**

Hernan Crespo este în continuare în vizorul lui Lazio, romanii fiind acum dispuşi să-i cedeze la schimb pe **Salas** şi **Almeyda**, plus 10 miliarde de lire.

* Juventus a scos din buzunar 45 de miliarde pentru francezul **David Trezeguet**, care a semnat un contract pe 5 ani, în vizorul bianco-nerilor fiind şi conaţionalul acestuia, **Patrick Vieira,** de la Arsenal Londra. Uruguayanul **Daniel Fonseca**, nici o prezenţă în sezonul trecut, a fost cedat la Sporting Lisabona, semnând un contract pe 3 ani.

* Cel mai înalt fundaş din Serie A va fi paraguayanul **Oscar Ayala,** de la Tacuary, care va îmbrăca tricoul lui Bari. Acesta măsoară 1.92 m înălţime, are 20 de ani şi a marcat 10 goluri în ultimele două sezoane.

* Brescia l-a transferat pe atacantul argentinian **Gonzales,** de la o grupare din liga a II-a, acesta având vârsta de 22 de ani.

* Debut nefericit pentru Perugia în Intertoto. Sâmbătă, pe teren neutru, la Monza, trupa lui **Cosmi** a pierdut cu 1-2 confruntarea cu Standard Liege (echipa lui Selymes, care a şi jucat), golurile fiind marcate de **Calori (52) – Lukunku (34), Thys (55).** Returul va avea loc la 8 iulie, la Liege.

* **Mauro Sandreani** ar putea fi noul tehnician a lui Verona.

* Sampdoria va fi cârmuită în noul sezon de **Gigi Cagni.**

* Genoa i-a transferat pe **Breda** (Parma) şi **Stroppa** (Brescia).

SANDU USUSAN

CENTRUL AUTO
IATSA 2
Doctorul masinii dumneavoastra
Secretariat tel: 056-950
Vânzări tel-fax: 056-285.369
TELEFON: 950

Oferta verii !

Nou!
Reduceri excepţionale de preţuri la gama
Cielo
Până la 1000 $!

Performant. Puternic. Noul Cielo.
Cielo

DIN ELVEȚIA LA POLI

PAG. 4

Massé Traoré

ZAMBON A ADUS PRIMUL STRANIER

ÎNTOARCEREA FIULUI RISIPITOR

Emerich Vascko

CU UMT LA HERCULANE

PAG. 4

FOTBAL vest

Anul 10 • Nr. 426 • 11 - 17 IULIE 2000 • 4.000 lei

Se difuzează în ARAD, BIHOR, CARAŞ, HUNEDOARA, TIMIŞ

LASTING

Timişoara
Str. Miron Costin nr. 2
tel./fax: 056.201278,9
Bucureşti
Bd. Dimitrie Pompei nr.8
tel./fax: 01.2425026
www.lasting.ro

LASTING System
furnizor de soluții IT

INTERNET

RESPONSABILITATE
COMPETENȚĂ
EFICIENȚĂ
LASTING
SIGURANȚĂ
FIABILITATE

PARTENERUL în care poți avea ÎNCREDERE

PAG.10

ENCLAVA TIMIŞOREANĂ DE LA REŞIȚA

Kovacs, Ibric, Paleacu şi Urai hotărâți să-i ia fața lui... Poli!

PAG.6-7

POLI - UMT, deja în august

Derby-ul Timişoarei, Poli - UMT, este programat în etapa a doua a noii stagiuni, conform calendarului competițional stabilit luni (10.07) la FRF. În zona "Fotbal vest" a seriei a doua a Diviziei B mai au loc alte două dueluri directe în august: Cetate Deva - UTA (et. 1) şi CSM Reşița - Poli (et. 3).

Programul primei runde (sâmbătă, 12 august): ASA Târgu Mureş - FC Drobeta Turnu Severin, Corvinul Hunedoara - FC Olimpia Satu Mare, Cetate Deva - UTA, Inter Sibiu - FCM Râmnicu Vâlcea, Pandurii Târgu Jiu - Electroputere Craiova, FC Baia Mare - Apullum Alba Iulia, FC Extensiv Craiova - Poli Timişoara, UMT - Jiul Petroşani, CSM Reşița - FC Bihor Oradea.

BRATU şi MICU atacă Divizia A... URSUS!

Vocea Porumbelului Toboşar

(nu iese fum fără zvon... de tobe)

Gângùream în "Vocea" din numărul trecut că noi, bănățenii şi ardelenii, nu trebuie să ne dăm atât de ocoşi! Să mai învățăm şi de la alții. Am uitat să completez ceva. E bine să învățăm, da' nu trebuie să le dăm nas! Aşa cum i s-a dat lui Seracin acum 30 de ani când, tiptil-tiptil, a pus mâna pe toba galeriei lui Poli. Prima chestie cu care s-a ales a fost un costum de haine cumpărat din banii jucătorilor. Costum cumpărat pentru că, nu-i aşa, nu putea Seracin (care, dând din coatele-i ascuțite, a ajuns şeful galeriei) să o reprezinte pe Poli în laibăr la finala Cupei din '74! Numai că, după 25 de ani, toboşarul a ajuns patronul lui Poli. A vândut tot ce a avut în curte, chiar şi puişorii de la juniori şi acum, după ce altul încearcă să repare tot ce a stricat el, e nervos! Sau face pe nebunu'? Altfel cum să-mi explic faptul că ieri pe faxul lui Poli a sosit o înştiințare, purtând ştampila F.C. POLI S.A. (chiar, de ce mai are omu' ştampilă?) prin care clubul este informat că respectiva F.C. POLI S.A. a fost păgubită cu 5 miliarde de lei de către noua conducere! Asta în timp ce Zambon cheltuie miliarde să refacă un club ajuns la pământ! Păi cine-i păgubitul? Va spun eu! Timişoara! Încă din '74, când i-a cumpărat costum toboşarului! ● Aşa că, învățați da' nu le dați nas! Aşa cum a făcut fostul președinte al Corvinului, Vasile Tătar, care a semnat un protocol de colaborare cu Rapidul. Nu prea ştiu ce-a protocolit, dar ştiu că hunedorenii, în loc de 30 % din transferul lui Lobonț la Ajax, se vor alege cu praful de pe... tobă (am ce am azi cu toboşarii!) A fost naivitate? A fost prostie? Nu ştiu. Ştiu că a fost şmecherie din partea Rapidului. A Rapidului toboşarului Mincea!

ION GOLUMBU

Împotriva lui Poli, a Extensivului şi a Olimpiei FLORIN FABIAN la UTA!

PAG. 4

radio Vest 88,7 MHz STEREO

B-dul Mihai Viteazu 1 bis, Timişoara 1900 RO ✦ OP 5, CP 652
Tel. +40 - (0)56 - 194.816; 194.818; fax: +40 - (0)56 - 194.823

O NECESARĂ REVENIRE

Într-o recentă discuție telefonică, d-l Valeriu Iacob, președintele FC Corvinul a ținut să-și exprime supărarea față de cele scrise de mine după plecarea lui Victor Roșca de la conducerea tehnică a hunedorenilor. Mai exact, pentru că mi-am exprimat îndoieli în legătură cu "loialitatea conducerii administrative față de obiectivul declarat al echipei." De aici, o serie întreagă de ipoteze care urmau să pună la zid însăși persoana d-lui președinte ceea ce, trebuie să recunosc, nici măcar nu mi-a trecut prin minte în momentul în care am pus pe hârtie respectivele rânduri. Cum însă, lăudând când a fost cazul și criticând atunci când mersul lucrurilor o impunea, îmi place să cred că am păstrat relații cel puțin civilizate cu conducătorii de cluburi la care am făcut referință, mă simt dator să fac și acum necesarele precizări. În primul rând, trebuie să fiți de acord că, după victoria Mediașului la Arad, în chiar prima etapă din sezonul de primăvară, singura speranță pentru această zonă de țară se punea în Corvinul, echipa care mai continua cât de cât să se mențină în plasa liderului. Speranță care s-a stins odată cu înfrângerea de la Rm. Vâlcea, în ultimele secunde din prelungiri, după ce echipa hunedoreană condusese aproape tot meciul. A fost momentul în care, o repet și acum, îndoiala a început să prindă contur. Adică, rămâne greu de înțeles cum de-a fost posibil ca o echipă care țintește promovarea, să renunțe atât de ușor, pe ultimii metri, la luptă. De aici și până la motivația, dacă a existat una, a conducerii administrative în acel meci, a rămas doar un pas. Pe care în ce mă privește, l-am făcut,

CÂINII LATRĂ, CARAVANA TRECE...

de Miki Junea

chiar dacă, după cum bine se vede acu, reacțiile nefavorabile n-aveau să întârzie. Dacă nici de această dată nu s-a înțeles bine ceam vrut să spun, repet acum că impresia mea a fost că dinspre Hunedoara s-a renunțat la gândul promovării. Poate din lipsa fondurilor, poate din alte motive. Asta însă nu trebuie să-nsemne, vreau să fie foarte clar, că prin acele rânduri am dorit să-ncriminez persoana d-lui Iacob. Nici pomeneală de așa ceva. Deoarece, chiar dacă n-am făcut și nici n-am să fac apologia prestației sale, l-am apreciat și-l apreciez foarte mult pe actualul președinte corvinist. Unu, pentru că a promis că nici un jucător de valoare nu va părăsi lotul și s-a ținut de cuvânt. E mare lucru să poți să îi acasă în ziua de azi talente precum Marincău, Șandor sau Gheară. Doi, pentru fermitatea de care a dat dovadă în a scoate de la Rapid ceea ce i se cuvine clubului, adică suma de bani reală pentru transferul lui Lobonț la Ajax. Și asta deoarece numai simpla ieșire la luptă în fața unor conducători precum Anghelache și Dinu Vamă reprezentând unul dintre cele mai rău platnice cluburi, constituie o acțiune demnă măcar de sprijin moral. Și trei, pentru că i-a păsat de cele scrise la adresa Corvinului în această rubrică în urmă cu două săptămâni! Pur și simplu. Ceea ce mă face să cred că d-l Valeriu Iacob rămâne la parametrii inițiali ai obiectivului echipei sale.

Doar că, iar aici intervine diferența de nuanță neobservată de domnia sa, dacă atribuțiunile-i pot fi nelimitate în cadrul clubului, puterile-i sunt îngrădite de posibilitățile finanțatorului, în speță Combinatul Siderurgic. Iar asta, chiar dacă președintele Iacob nu mai are nici o vină, nu ne poate împiedica să observăm că atrage la un moment dat îndepărtarea de obiectiv. Cum a fost, ca să-nchei, la Rm. Vâlcea. Unde, am avut senzația și sper să fie numai asta, că Hunedoara nu mai este atât de convinsă de obiectivul său. E posibil să fi greșit sau poate nu, cu certitudine rămân unul dintre cei care s-ar bucura sincer ca echipa hunedoreană să se claseze la finele campionatului pe un loc cu șanse la promovare, asta însemnând și o reală ascendență a președintelui său asupra unor suspiciuni tipic gazetărești. Atât și nimic mai mult.

CAMERA ASCUNSĂ A LUI FOTOFUCHS

RELU ȘUNDA, ANTRENOR ȘI TIBI LAJOS, ARBITRU CONDUCĂTOR LA UMT, ÎNCOLȚINDU-L PE MASEURUL LUI POLI, PUIU PREDA, LA MIJLOC DE CODRU DES...

Scîrț scarț până marț'

Marți, 4 iulie

Liga profesională a stabilit formula după care echipele din Divizia A vor primi banii din transmisiile meciurilor televizate. Aceasta este S = A + K (N-2), unde A este suma de la care se pleacă, mai exact 2,73% din totalul sumei pentru televizări, adică 3,05 milioane dolari, K este un coeficient egal cu 0,49, iar N reprezintă poziția din clasament "în oglindă", adică 16+1 minus locul din clasament.

Miercuri, 5 iulie

Supărați că jucătorii veniți de la Rocar au contracte mult mai mari decât ei, fotbaliștii de la Universitatea Craiova au amenințat că pleacă din cantonament dacă nu se iau măsuri. Până la urmă, Gigi Nețoiu, unul dintre noii conducători de la "Știința" le-a mărit considerabil veniturile "băștinașilor".

Joi, 6 iulie

Mircea Sandu, președintele FRF, a convocat o ședință a Comitetului de Urgență. S-a început lucrul la noul statut al federației, care va trebui să fie gata până la 9 august, când va intra în vigoare noua Lege a sportului.

• Campionii României, jucătorii de la Dinamo, își vor desfășura meciurile pe teren propriu cât și cele din preliminariile Ligii Campionilor pe stadionul Național din Complexul Lia Manoliu, unul ceva mai aproape de standardele europene decât groapa din Șoseaua Ștefan cel Mare. Pentru asta Dinamo va plăti 20% din încasările de la meciuri, dar nu mai puțin de 1600 dolari.

• Pentru calificarea în sferturile de finală ale Euro, FRF va primi din partea UEFA suma de 4,5 milioane dolari. Din aceasta 40% va reveni jucătorilor, iar restul...

Vineri, 7 iulie

Universitatea Craiova va face un cantonament la Sittard, la complexul "Leeuwenborgh". Noutatea este că stagiul de pregătire va avea exact 20 de zile, unul neobișnuit de lung pentru formațiile noastre divizionare.

• Adrian Mutu a fost transferat de la Inter Milano la prim divizionara italiană Hellas Verona, pentru suma de 4 milioane dolari, ceva mai mult decât dublul pe care l-a plătit trupa din Milano lui Dinamo. Jucătorul este în coproprietate Verona – Inter și în cazul retrogradării trupei veroneze poate fi rechemat sub arme la clubul lui Moratti.

• Anghel Iordănescu a fost prezentat jucătorilor de la Rapid ca fiind noul antrenor al echipei. Generalul care și-a câștigat gradele pe terenul de fotbal va avea un salar anual de 300.000 dolari, o treime cât câștiga la Al Hilal, fosta sa echipă cu care a cucerit Cupa Campionilor Asiei.

Sâmbătă, 8 iulie

În partida revanșă din manșa secundă a Cupei UEFA Intertoto, Ceahlăul Piatra Neamț – Real Mallorca 3-1, prin golurile înscrise de Grozavu, Hrib și Axinia. Învinsă doar cu 1-2 în partida tur, formația de sub Pietricica s-a calificat în runda următoare, unde va avea ca adversară echipa vieneză Austria.

OCHI DE VULTUR

REPLAY

Când evidența e ignorată

Vrând nevrând, Euro 2000 se îndepărtează tot mai mult de inimile suporterilor. Pe țeavă sunt pregătirile echipelor divizionare care acuși își vor lua zborul spre o nouă ediție de campionat. Și totuși...

Până pe 17 iulie, când Emerich Jenei va prezenta în fața plenului federal raportul activității sale și a echipei României la competiția continentală, se trag tot felul de concluzii despre performanța națională. Precum chestia cu aruncatul unei pietre în apă, după care "câțiva" sunt gata-gata să sară, așa s-a lansat și ideea că în Belgia și Olanda echipa națională a obținut cea mai bună performanță din istoria participării europene, dacă nu chiar mondiale. **"Și asta pentru că la Campionatul Mondial vin și echipe din lumea a treia a fotbalului, pe când la Euro joacă doar crema continentului".** În asemenea condiții nu-i de mirare că perplexitatea este unul dintre sentimentele care i-ar putea cuprinde pe cei care încă mai au capul pe umeri.

S-o luăm încetișor. Că nu se pot compara cele două întreceri este de domeniul evidenței. Și dacă se mai strecoară pe la Mondiale Japonia, SUA sau mai știu eu care africană (că doar de aia a făcut Havelange turneul final de 32 de echipe), barometrul extra – european este dat de eternele Brazilia și Argentina, în funcție de care se stabilesc ierarhiile din patru în patru ani. Așa că "sfertul" de la World Cup 1994 este net superior aceleiași faze atinse de români la Euro 2000. Dacă ne referim strict la întrecerea continentală, și aici ar fi unele comentarii de făcut. În primul rând ar fi vorba de sistemul de desfășurare al Europenelor, care s-a modificat de-a lungul anilor. Mai întâi s-a jucat precum cupele europene, cu meciuri tur-retur. Apoi cu un turneu final de patru echipe, care a crescut la 8 iar din 1996, la 16.

Cronologic, românii au jucat pentru prima dată în "primele 8" la ediția 1960. Atunci tricolorii au trecut de Turcia în primul tur, cedând în sferturi cu 0-2 la București și 0-3 la Bratislava în fața Cehoslovaciei. În continuare, la ediția din 1972, românii au câștigat una din cele 8 grupe preliminare cu aceeași Cehoslovacie, Țara Galilor și Finlanda, întâlnind în sferturi (atenție!) Ungaria, de care a fost eliminată după 3 meciuri : 1-1 la Budapesta, 2-2 la București și 1-2 la Belgrad, după prelungiri. Apoi, în 1984, România a câștigat din nou grupa preliminară contra Italiei, campioana mondială en-titre, Cehoslovaciei (din nou), Ciprului și Suediei. E drept că la turneul final din Franța, cu două grupe de 4 echipe, ai noștri n-au rupt gura târgului, dar tot o prezență în primele 8 echipe ale continentului înseamnă. Și atunci, nu văd de ce acest sfert contra Italiei, performanță de salutat, bineînțeles, ar trebui socotit mai cu moț decât restul. Probabil că oamenii puși să cânte în strunele "actualilor" trebuie să-și facă datoria. Fiecare trebuie să trăiască, nu-i așa?

Comici vestiți ai terenurilor de fotbal

Radu Niculescu ar câștiga fără probleme o competiție a celor mai capricioși jucători români ai tuturor timpurilor. Ne-ar lua prea mult spațiu să trecem în revistă fițele lui de vedetă făcute de-a lungul anilor. Dovedind că n-a înțeles nimic din afacerea asta care se cheamă fotbal profesionist, sibianul s-a gândit că la antrenamentele pe care le face alături de colegii săi de la Național să-și ia un CD player pentru a asculta muzică! Marius Lăcătuș, noul antrenor al bancarilor (în paranteză fie spus, nu-l prea văd cu succes în cariera de antrenor începută de câteva zile) i l-a confiscat în timpul exercițiilor de forță, pentru a i-l înmâna când trupa a pornit în tradiționalele alergări kilometrice. Nici nu știi ce să evidențiezi mai întâi. Inconștiența - sau, mă rog, dragostea de muzică a jucătorului sau indulgența antrenorului față de una dintre vedetele echipei. Virgil Economu, fost selecționer al națională și unul dintre principalii teoreticieni ai fotbalului românesc a lansat celebra sintagmă: "Ca la noi la nimeni!"

O altă figură pitorească este Ionuț Lupu, momentan în Coreea, unde nu se împacă deloc cu viața. **"Aș veni și pe jos în țară"** zicea recent olteanul. **"Nu mai suport. Mă fac haiduc, mai stau pe-aici jumătate de an și văd eu după aia. Ce dracu să fac?"** s-a destăinuit el cotidianului Pro Sport. Dacă vă amintiți încă de la plecarea în Asia Lupu era "chitit" să nu facă prea mulți purici în Coreea, fără măcar să vadă cu ce se mănâncă viața și fotbalul de acolo. Cică fiecare pasăre pe limba ei piere!

Gică Popescu se ține de figuri

"Dacă ar fi convocarea națională mâine, aș renunța" spune Baciul apropo de atitudinea sa vizavi de o nouă prezență la lotul național. Sigur că declarația de mai sus poate fi luată ca o glumă, dar și ca o testare a pieței reacțiilor oamenilor de fotbal privind eventuala renunțare a celui care a jucat meciul 100 în națională contra Portugaliei. Joaca de-a uite retragerea nu e retragerea pare că-l amuză pe Gică Popescu el neuitând să adauge : **"Dacă nu s-ar fi scris ce s-a scris despre el, Hagi al fi continuat și după Euro".** Dacă bine ne amintim, înaintea turneului din Belgia și Olanda, Hagi a anunțat că indiferent de performanța pe care o va realiza echipa României, aceasta va fi ultima sa apariție sub tricolor. Dar poate nu ne amintim noi prea bine...

Transferări misterioase

Este aproape o lege nescrisă că, ori de câte ori un jucător din România ia drumul străinătății să apară probleme cu sumele de transfer. Exemplele sunt prea numeroase pentru a le prezenta din nou acum. La acest dosar se mai adaugă o filă. Ea îl are ca personaj principal pe Laurențiu Regenkampf, transferat de la Steaua la nou promovata în Bundesliga Energie Cottbus. În dreptul sumei sale de transfer scrie "secret", lucru cel puțin ciudat, având în vedere transparența cu care se fac modificările de adresă ale jucătorilor în vest. Că pentru treaba asta nu e numai Steaua "în cauză" e foarte clar. Numai că, să nu uităm, Energie este un club din fosta Republică Democrată Germană, adică o fostă "soră" a României până în 1989. Iar lupul își schimbă părul și poate că nu peste mult timp vom avea o nouă dispută legată de cât s-a dat din Germania și cât a ajuns în România. De urmărit!

FAX

FOTBAL vest
editat de
IATSA Timișoara 2 SA
Str. Paris nr 2A Timișoara
Tel/fax 056 / 293.801
Adresa INTERNET:
www.timisoara.com/fotbalvest
E-MAIL: Fotbalvest@iatsa2.dnttm.ro
Directori onorifici MARCEL TOLCEA, RICHARD ANDRESS
Director DUKI POPOVICI
Redactor șef SANDU USUSAN
Colectivul redacțional:
MARIUS BREAZU, PETRU FUCHS, CORNEL BOCIORT, CĂLIN VEGHEȘ, ALIN RADOVAN, MIHAI COMȘULEA, STELIAN ROTARIU
Editorialiști MIKI JUNEA, JACKIE IONESCU
Redactori colaboratori:
ȘTEFAN MARTON, CIPRIAN TRANCĂ, GHIȚĂ OCHIȘOR, CRISTIAN SERTEA, LUCIAN HIDIȘ, ALEX IZVERNARI, FLORIN MATEI, VALI CĂRĂBAȘ, DORIN ANA, DAN BOBOUȚANU, BRANKO VUIN, VIOREL NICULA, NELU MICU, ȘTEFAN MĂNESCU
DIFUZARE
MOLNAR LASZLO
tel. 056/293.801
PUBLICITATE
KOLEA TOTH-SOMORAY
tel. 056/293.801 mobil: 092-549955
Tipar
WEST TIPO INTERNATIONAL

Cel care ţine steagul sus pentru arbitrajul românesc

NICOLAE GRIGORESCU: "LA UN MOMENT DAT MĂ GÂNDEAM CĂ VOI PRINDE O SEMIFINALĂ SAU CHIAR FINALA!"

Cortina a căzut peste turneul final al Campionatului European dar comentariile vor continua mult timp de acum încolo. S-a făcut şi se vor mai face tot felul de topuri, cu privire la echipele participante, jucători, antrenori şi arbitri. Tot despre un arbitru veţi putea citi în cele ce urmează. Unul cu care România, partea de vest a ţării şi în special Timişoara se poate lăuda. Este vorba de asistentul **Nicolae Grigorescu,** prezent în Belgia şi Olanda, a cărui carieră de arbitru a început cu 21 de ani în urmă şi care de 6 ani reprezintă cu demnitate şi ţara noastră pe arena internaţională...

Rep: **Să începem cu ... începutul. Ce pregătiri speciale au urmat după ce-ai aflat că eşti cooptat în lotul asistenţilor pentru Euro 2000?**

N.G.: Am aflat că voi fi prezent la Euro 2000 în luna februarie, deşi mi s-a dat deja de înţeles acest lucru încă din ianuarie, la cursul arbitrilor de la Bucureşti, unde a participat şi vicepreşedintele cavalerilor fluierului din Europa. N-am putut face vreo pregătire specifică, deoarece am avut un retur foarte greu de campionat, cu meciuri numeroase şi la mică distanţă între ele. De fapt, niciodată nu mă pregătesc pentru un meci anume, ci pentru un întreg an competiţional. Toate partidele le consider la un nivel maxim şi la fel de dificile. În caz contrar ar fi fost riscul să mă plafonez.

"UN MECI CEAHLĂUL - DINAMO E MAI GREU DECÂT ORICE PARTIDĂ DE LA EURO 2000!"

Rep: **Deci, cu alte cuvinte, un joc, Ceahlăul – F.C. Braşov este tratat la fel ca un meci Franţa – Spania...**

N.G.: Pentru că ai făcut această paranteză, pot să-ţi spun că un meci Ceahlăul – Dinamo, cu ambele echipe practicând jocul la ofsaid, este mai greu poate decât orice partidă pe care am avut-o la turneul final al Campionatului European!

Rep: **Şi a sosit momentul plecării...**

N.G.: Mai întâi, în perioada 27-30 aprilie, am fost la seminarul de perfecţionare, uniformizare şi prelucrare a noilor decizii pentru Euro 2000, organizat lângă Bruxelles, la "Sodehotel", de 4 stele. În prima zi am dat testele fizice, apoi în următoarele 3 zile s-a insistat pe prelucrarea regulamentului, în special pe uniformizarea deciziilor.

Rep: **A fost respins vreun arbitru după respectivele teste?**

N.G.: Nu. Au fost câţiva la limită, dar nu s-a făcut un caz din acest fapt. Turneul final a început în 10 iunie, iar noi am plecat la faţa locului la 7 iunie. N-am mai dat nici un test, dar am făcut zilnic un antrenament la sânge de o oră şi jumătate.

Rep: **Care au fost condiţiile de cazare?**

N.G.: Excelente. Hotel de 4 stele, la marginea capitalei Bruxelles. La 5 minute de mers pe jos era un centru de recuperare, dotat cu tot ce trebuie, saună, masaj, jacuzzi. Pe tot parcursul întrecerii am avut la dispoziţie, în hotel, doi maseuri, un psihiatru, un doctor, doi antrenori şi un medic coordonator. Toţi aceştia puteau fi chemaţi la orice oră din zi şi din noapte. Fiecare arbitru a dormit singur în cameră, în paturi confortabile...

BAREMURILE LA EURO 2000

Un central avea un barem de 6.000 de franci elveţieni, iar un asistent lua 3.000 de franci elveţieni la un meci. Sumele au fost impozabile, impozitul ridicându-se în jur de 24 la sută.

Rep: **Arbitrii au făcut antrenamente şi pe perioada turneului, nu?**

N.G.: Zi de zi! Şi participau toţi arbitrii care n-aveau meci a doua zi.

Rep: **A mai existat totuşi şi ceva timp liber...**

N.G.: În Franţa, la C.M. '98, am avut mult timp liber şi implicit multe distracţii. Aici s-a pus însă altfel problema. Am avut doar două după amieze libere. O dată am fost la un golf, a doua oară la un bowling, derulându-se şi un campionat pentru stabilirea celui mai bun jucător.

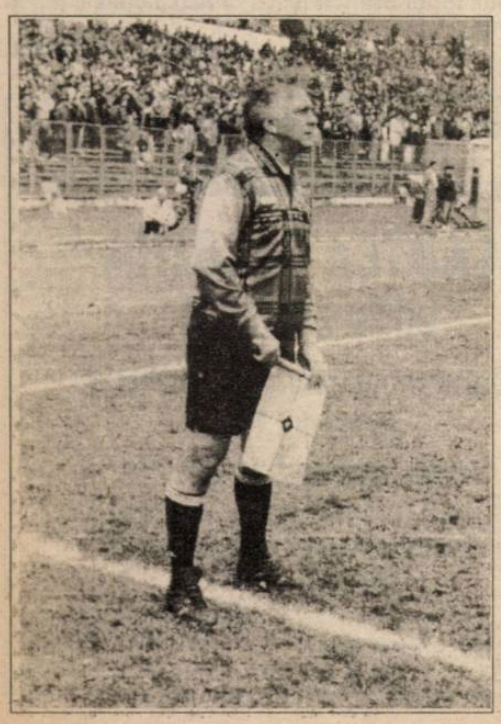

"ESTE AL TREILEA TURNEU ÎN CARE MĂ OPRESC ÎN SFERTURI"

Rep. **Şi cine a triumfat la acest sport?**

N.G.: Lubos Sramka, din Slovacia, care a primit din partea UEFA un popic! Simbolic! Deci, cam astea au fost excursiile, în rest punându-se bază pe pregătirea acestui turneu foarte dificil...

Rep: **Cum se explică faptul că după prestaţiile foarte apreciate pe care le-ai avut la turneu şi după eliminarea României în sferturi n-ai apucat să arbitrezi o semifinală sau chiar ultimul act al competiţiei?**

N.G.: Nu pot să-mi explic. Este al 3-lea turneu, după Malaezia '97 şi Franţa '98, în care mă opresc în sferturi. Nu ştiu... N-aş vrea să spun că este vorba de o limită a accesibilităţii arbitrilor români, peste care nu se poate trece. Sigur că-mi doream mai mult. Şi mă gândeam la un moment dat că am şanse. Nu învinuiesc pe nimeni... Asta a fost...

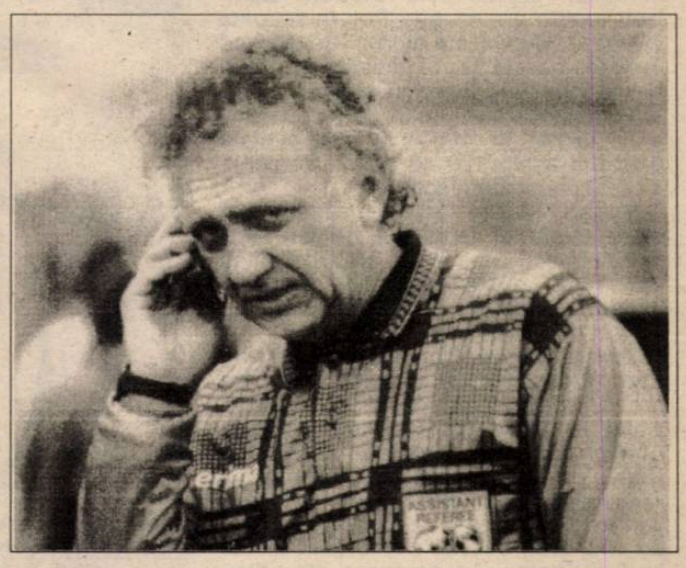

Rep: **Care a fost diferenţa între C.M. din Franţa '98 şi Euro 2000?**

N.G.: Valoarea competitoarelor a fost mai ridicată la Euro. Au participat cele mai bune 16 echipe de pe continentul nostru şi vrem, nu vrem, ceasul fotbalului mondial bate deocamdată din Europa. Iată de ce mă bucur că am participat la această competiţie. Am mai fost la un mondial de tineret, un campionat mondial, am arbitrat şi o finală de Champion League. Să zic că e prea mult, îi las pe alţii s-o facă, să zic că-i prea puţin, m-aş supraestima, tocmai într-o perioadă neagră pentru arbitrajul românesc.

Rep: **Ai vreo superstiţie înainte de meciuri?**

N.G.: Nu, n-am avut niciodată. Alţii au. De exemplu, englezul Philip Sharp când intră în cabină, înainte de joc, îşi pune fotografia sa şi a soţiei în cui. Şi la fiecare ieşire şi intrare până în final sărută fotografia. Şi eu l-am întrebat ce-ar face dacă ar divorţa de vreo 5 ori! Iar el mi-a răspuns că este căsătorit doar de 4 ani şi ţine mult la soţia sa...

Rep. **Două cuvinte despre campioana Franţa...**

N.G.: Noi am făcut un fel de concurs de pronosticuri la începutul competiţiei şi foarte mulţi au prevăzut că Franţa, Olanda, Italia şi Portugalia vor ajunge în semifinale. Cert este că turneul a fost foarte echilibrat. O fază norocoasă, un autogol, forma de moment a unui jucător putea duce o echipă în finală. Şi de aceea este frumos fotbalul...

CELE 4 JOCURI LA CARE A PARTICIPAT "GRIG"

Nicolae Grigorescu a fost prezent la tuşă în 4 partide. Iată respectivele întâlniri şi câteva concluzii ale asistentului timişorean.

● **Iugoslavia – Slovenia 3-3** (Manuel Melo Pereira, din Portugalia, la centru, celălalt tuşier fiind Dramane Dante, din Mali) **"Un meci nebun. La un moment dat Iugoslavia a beneficiat de o lovitură liberă. Executantul ei, Mihajlovici, s-a întors spre mine şi a cerut cei 9 metri regulamentari. Conform noilor prevederi, am intrat în teren şi am măsurat distanţa. Ambele echipe au fost mulţumite de arbitraj. Interesant este că la scorul de 3-0 pentru Slovenia, antrenorul Boskov era o jumătate de metru în teren şi-şi îmbărbăta jucătorii. Iar celălalt tehnician, Katanec, urla şi la 3-0 <<Atacăm! Atacăm! Atacăm!>>. Şi echipa lui nu mai putea sta în ghete, sârbii egalând de altfel pe parcursul a 15 minute!"**

● **Olanda – Danemarca 3-0** (Urs Meier, din Elveţia, la centru, la cealaltă tuşă suedezul Leif Lindberg)

"Joc dificil pentru tuşieri, uşor pentru central. Danemarca joacă la ofsaid, dar apărătorii nu se sincronizau de loc. Ieşeau trei, rămânea unul. Olanda, care evoluează în viteză, i-a taxat pe danezi şi scorul putea fi mult, mult mai mare..."

● **Turcia – Belgia 2-0** (Kim Nielsen la centru, danezul, accidentat la finele primei reprize, fiind înlocuit cu austriacul Gunther Benko, celălalt asistent fiind danezul Larsen)

"În minutul 12 s-a defectat sistemul sonor de colaborare între centrali şi asistenţi. Ne-am dat seama de acest fapt doar prin minutul 20. Până atunci noi tot apăsam pe butonul de la fanion şi centralul nu reacţiona deloc. Aşa se şi explică faza la care eu am semnalizat ofsaid la un atac al gazdelor, iar el m-a văzut doar după ce mingea a intrat în poartă. Decizia mea a fost corectă, dar am fost băgat pe calculator pentru a se dovedi acest fapt. Deşi, eu i-am spus observatorului, la o jumătate de oră după joc, că plec imediat acasă dacă am greşit. Turcia – Belgia a fost un meci în care eu am avut 6 faze decisive şi toate au fost apreciate ca intervenţii bune, din partea Comisiei tehnice, care analiza fiecare întâlnire".

● **Franţa – Spania 2-1** (Pierluigi Collina, din Italia, la centru, la cealaltă tuşă fiind englezul Sharp)

"Collina este unul dintre cei mai buni arbitri. Un profesionist desăvârşit, dar un tip foarte dificil. Imposibil când trebuie, rău de furie când e necesar. Un tip foarte rece, care zâmbeşte rar. Ca prieten este însă extraordinar. Pe unde am umblat tot el plătea, motivând că arbitrii de centru câştigă mai mulţi bani decât tuşierii. La meciul Italia – România, Collina ţinea cu naţionala noastră. Când l-am întrebat cum de nu ţine cu Italia mi-a răspuns: <<Ce-am eu cu fotbaliştii italieni? Pe ei nu-i interesează cât câştig eu! >> Evident, trebuie să precizez că o calificare a squadrei azzurra reprezenta plecarea acasă a lui Collina. Şi el nu se putea împăca cu acest lucru ... "

"NU-MI FAC PLANURI, PENTRU CĂ NU-MI PLACE SĂ AM DEZILUZII"

Rep: **Ai avut vreo simpatie pentru o anume echipă, exceptând România, bineînţeles?**

N.G.: Nu. Pe vremea când eram jucător aveam o simpatie deosebită pentru Cruyff şi Van Basten. Când am devenit arbitru mi-a plăcut mult Paolo Casarin, dar n-am făcut un idol din el. După aceea am fost un fan al lui Michel Vautrot, pe care-l consider şi acum cel mai mare arbitru european.

Rep: **Câţi bani ai cheltuit pe telefoane în ţară pe parcursul şederii în Belgia şi Olanda?**

N.G.: N-am cheltuit nimic. Am avut la mine un celular al intreprinderii, cu roming. Şi pe această cale ţin să le mulţumesc frumos celor de la AEM Luxten Lighting Company, unde sunt consilier din partea patronatului, cea mai bună privatizare din vestul ţării.

Rep: **Ce va urma acum pentru Nicolae Grigorescu?**

N.G.: Turul campionatului 2000-2001. Cé va fi în iarnă, nu ştiu... Nu-mi fac planuri, pentru că nu-mi place să am deziluzii. Trăiesc clipa, momentul şi atunci o să vedem ce va fi.

Rep: **Pe plan internaţional?**

N.G.: Pe plan internaţional este ultimul an. Asta-i clar! Până la finele anului voi mai putea arbitra în cupele europene...

Rep: **O ultimă problemă. Când urmează vacanţa pentru tine?**

N.G.: Am fost în concediu de la serviciu pe parcursul lui Euro 2000. Serviciul cu fotbalul se completează, dar nu se amestecă. Nu fac relaxare la A.E.M. pentru fotbal şi nici invers. Toate decurg normal... Când voi fi obosit îmi voi lua concediul din ambele părţi! Probabil la pensionare...

Rep: **Şi ce părere are familia?**

N.G.: Familia sper că mă înţelege. N-am reuşit să clarific această situaţie, fiind turist acasă...

A consemnat

SANDU USUSAN

TROFEELE LUI GRIGORESCU

În urma protocolului dintre UEFA şi cele 16 ţări participante trebuia ca la finele fiecărei întâlniri arbitrii să primească tricourile celor două formaţii aflate pe gazon. Nicolae Grigorescu trebuia deci să se întoarcă în ţară cu 8 tricouri. N-are decât 5 (şi două în copie), Danemarca, Iugoslavia şi Spania nerespectând înţelegerea. "Grig" speră că va primi totuşi tricourile prin poştă, colecţia sa numărând la ora actuală 60 de trofee!

A SOSIT PRIMUL STRANIER LA POLI

IVORIANUL MASSE TRAORE

Vineri, 7 iulie, ora 15.55, cu cursa Zürich – Viena – Timişoara, a sosit primul dintre stranierii pe care i-a contactat preşedintele **Claudio Zambon** pentru a evolua la Poli în sezonul 2000 – 2001. Este vorba de **Masse Traore,** născut la 12 noiembrie 1983, de naţionalitate ivoriană. Cote d'Ivoire este un stat din Africa, a cărui federaţie s-a înfiinţat în 1960, la ora actuală existând acolo 120 de cluburi şi peste 12.000 de jucători legitimaţi.

Masse Traore este considerat un mare talent al fotbalului african, unii jurnalişti apreciind chiar că are calităţi mai bune decât ghanezul **Stephan Appiah,** cumpărat în această vară de Parma de la Udinese!

Traore a început fotbalul la Racing Club Abobo, în Cote d'Ivoire, club care are aceleaşi culori ca şi Poli, alb – violet! În continuare a evoluat la Stade Abidjan, fiind apoi transferat în Europa. După un periplu pe la tineretul lui Toulouse, Montpellier şi Nice, cel care vorbeşte franceza şi se descurcă destul de bine şi în italiană a îmbrăcat tricoul lui F.C. Aarau. La gruparea din prima ligă elveţiană, care a câştigat 3 titluri (ultimul în sezonul 1992 – 93) şi o cupă în Ţara cantoanelor, a avut prestaţii foarte bune, înscriind şi 7 goluri. Stângaciul **Traore,** care posedă şi un joc bun de cap, a suferit însă o accidentare la 7 martie în acest an, la un meci de cupă, fiind apoi operat de menisc. A urmat recuperarea, care va mai continua şi la Timişoara, ivorianul sperând însă că în două – trei săptămâni se va putea încadra perfect în programul echipei.

Idolul africanului este **Zinedine Zidane,** cei doi interpretând cam acelaşi rol pe gazon. Dorit de Montpellier în această vară, **Traore** a fost dirijat spre Timişoara de procuratorul său, un italian, bun amic cu **Claudio Zambon,** visul ivorianului fiind de-a juca în Italia, Franţa sau Anglia.

A rămas impresionat de capacitatea

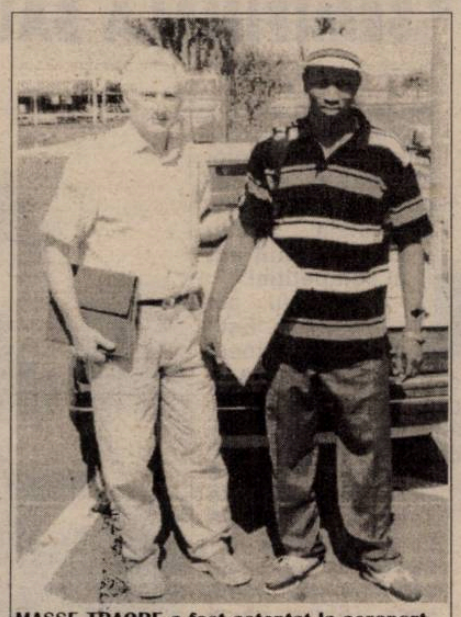

MASSE TRAORE a fost aşteptat la aeroport de vicepreşedintele poliştilor, VIŞAN

stadionului "Dan Păltinişanu", de vreo 7-8 ori mai încăpător decât cel din Aarau, dar a fost puţin surprins când a auzit că în România partidele din liga a II-a se dispută de la ora 11.00. deşi este obişnuit cu căldura, **Masse** a precizat că temperaturile de aici sunt chiar mai ridicate ca în Africa.

Cel care mai are trei fraţi (nici unul n-a jucat fotbal de performanţă) şi 3 surori, nu mănâncă preparate din porc, ferindu-se totodată de grăsimi. Detestă ţigările şi alcoolul şi se împacă greu cu limba germană, de care s-a izbit şi în Elveţia.

Traore aşteaptă cu nerăbdare sosirea la Timişoara, în cursul acestei săptămâni, a conaţionalilor săi **Moise Brou** (căpitanul naţionalei de tineret din Cote d'Ivoire şi **Luc Lasme,** precum şi a congolezului **Paty Mbany**...

Transferul lui Lobonţ, o problemă de actualitate

Se ştie că UFC Rapid a anunţat Corvinul că nu mai are nici o datorie în ceea ce priveşte transferul portarului Bogdan Lobonţ de la gruparea hunedoreană în Giuleşti. Lobonţ a fost cedat Rapidului pentru participarea în Cupa Intertoto ca urmare a unui protocol de colaborare pe 5 ani între cele două cluburi. Corvinul a primit 300 milioane lei pentru transferul portarului căruia îi expira contractul în acea perioadă, jucătorul nefiind transferat la grilă. Datorită unui viciu de procedură Lobonţ a trecut la Pro Rapid şi nu la UFC Rapid, în ideea că clubul bucureştean să nu plătească indemnizaţia de transfer la FRF.

Corvinul, prin preşedintele Valer Iacob, a depus un memoriu la Comisia pentru Statutul Jucătorului care însă a fost respins, pe motiv că nu exista un contract ferm de transfer al lui Bogdan Lobonţ. Hunedorenii au înaintat un alt memoriu, la Comisia de apel. **"S-a încheiat un act între două cluburi care să colaboreze, dar se pare că Rapidul, când s-a aşezat la masa tratativelor, a venit să trişeze"** e de părere preşedintele Corvinului, care susţine că după meciurile din ediţia respectivă din Cupa Intertoto Rapidul n-ar mai fi avut dreptul să-l legitimeze pe goal-keeperul Corvinului.

CORVINUL

Deplasarea Corvinului în Polonia s-a contramandat

Preconizatul turneu polonez al Corvinului nu va mai avea loc, întrucât organizatorii nu au putut asigura hunedorenilor cel puţin două meciuri importante. În aceste condiţii programul meciurilor alb-albaştrilor este următorul: 11 iulie cu Minerul Certej, 13 iulie la Simeria, 15 iulie la Braşov cu FC, 19 iulie cu Gaz Metan Mediaş, 22 iulie la Reşiţa cu CSM, 26 iulie la Mediaş revanşa cu Gaz Metan Mediaş, 2 august cu Cetate Deva şi 5 august cu Aurul Brad. În perioada 29-30 iulie la Hunedoara va avea loc "Memorialul Michael Klein" la care vor participa Jiul, ASA şi UTA sau FC Braşov, desigur alături de formaţia organizatoare.

UTA

DIN NOU LA IARBA VERDE DE ACASĂ

Alb-roşii au revenit sâmbătă, 8 iulie în jurul orei 19 la Arad, după o călătorie de aproape 12 ore. Deşi divizionara A Foresta Fălticeni a lansat invitaţia pentru încă un joc amical, **Francisc Tisza** a refuzat cu fermitate propunerea, utiştii efectuând neabătut programul întocmit din timp de către tehnicianul arădean. În afara lui **Turcan** nimeni n-a mai fost trimis acasă pentru tratament medical, semn că toţi componenţii lotului s-au încadrat în planul de antrenamente.

Despre felul cum a decurs partea a doua a cantonamentului, vicepreşedintele **Ioan Ienciu** a spus: **"Am fost foarte mulţumiţi de condiţiile avute şi de cele două terenuri de antrenament. Antrenorii şi-au găsit exact locurile de care aveau nevoie pentru alergări." "Rapid Bucureşti a câştigat campionatul după ce a efectuat pregătirea la Câmpulung Moldovenesc"**, i-am zis vicelui de la U.T.A. **"Noi dorim să nu retrogradăm! După evenimentele petrecute la club şi prin faptul că retrogradează 6 echipe, cred că acesta este cel mai realist obiectiv"**, a replicat **Ienciu**...

U.T.A. va continua pregătirile în Arad până în 21 iulie, când se va pleca într-un turneu de 7-8 zile, cuprinzând 3 sau 4 jocuri amicale, în Croaţia. Cert este că prima partidă se va disputa duminică 23 iulie, în compania lui N.K. Osijek. După Croaţia, la întoarcere este posibil ca arădenii să mai întâlnească unele formaţii în Ungaria.

Până atunci însă U.T.A. va juca astăzi, 11 iulie, cu Şoimii Pâncota şi joi cu F.C. Ineu, partidele urmând a începe la ora 18, locul de desfăşurare fiind stadionul U.T.A. sau F.Z.

Sâmbătă, de la ora 11, la Timişoara, U.T.A. va da piept cu Electrica. Amicalul cu C.S.M. Reşiţa va fi probabil reprogramat, iar întâlnirea cu Cetate Deva stă sub semnul întrebării.

Începân de ieri, lotului i s-a alăturat şi sătmăreanul Fabian, ultima oară la Poli, fotbalist aflat în proprietatea lui Eugen Seracin. Tot de ieri, fotbaliştii beneficiază de 3 mese asigurate de club

■ FRÂNA SĂPTĂMÂNII

În timpul partidei U.T.A. – Foresta Fălticeni, **Todea**, din dorinţa de a câştiga cât mai multe baloane, l-a doborât de câteva ori pe mijlocaşul **Botan**. Moldoveanul, cu un fizic asemănător cu cel al lui **Todea**, a răbdat o dată, de două ori, de trei ori supliciile la care a fost supus, dar n-a mai rezistat şi a ţipat, într-un sfârşit, în gura mare: **"Măi chelbosule, mai regleazăţi frânele!"** Gestul lui **Botan** a fost copiat în zilele următoare de către fotbaliştii arădeni, care n-au scăpat nici un moment să-l ia peste picior pe căpitanul U.T.A.-ei!

STELIAN ROTARIU

Come-back Vascko?

Emerich Vascko va decide cel târziu miercuri dacă pleacă în ziua următoare în Italia cu Fulgerul Rocar Bragadiru, club unde a fost "pasat" de Universitatea Craiova, sau revine în fotbalul timişorean. **"Ne-a spus că dacă nu reuşeşte să ajungă în Divizia A, prima sa opţiune va fi UMT"**, a declarat Mihai Tănăsescu, vicepreşedintele alb-negrilor, care a negociat un contract pe doi ani între divizionara B şi golgeterul ei în ultimele două sezoane, duminică, în cantonamentul echipei, de la Băile Herculane. Vascko este legat de craioveni prin semnătura dată pe contractul său dar, în ideea că dirijarea sa spre proaspăta prim-divizionară bucureşteană nu i-a priit, a înapoiat deja Universităţii banii primiţi în avans din contract. Cum oltenii n-au achitat încă grila de transfer a atacantului, cifrată la peste 500 milioane lei, nici UMT nu trebuie să-şi răscumpere jucătorul. **"Dacă Universitatea ar fi fair-play, ar anula contractul cu Vascko"**, a spus Tănăsescu, completând: **"Dacă Vascko hotărăşte să revină acasă, Ţiţi Dumitriu, antrenorul lui Rocar Bragadiru, care i-a sugerat că va porni acolo din postura de rezervă, i-a promis că va insista pa lângă craioveni, să-l elibereze de contract"**. Poli cochetează cu ideia intrării pe pista Vascko!

UMT va negocia cu Kispest Budapesta transferul lui Florin Călin la Pădurea Verde. După ce în vara trecută, iniţial, maghiarii pretinseseră 15.000 DM pentru cedarea sa, ulterior au acceptat să-l împrumute, de două ori pe câte 6 luni, contra a 4.000 DM, respectiv 3.500 DM. Este de aşteptat ca ungurii să coboare pretenţiile lor sub cele 15 mii din vara lui '99.

În fine, UMT aşteaptă răspunsul CSM-ului reşiţean în privinţa primirii unor jucători la schimb, eventual plus bani, în contul trecerii lui Alin Paleacu în Valea Domanului. Mijlocaşul este suspendat de către alb-negri, cu care are contract până în octombrie, primind de la UMT şi o adresă oficială, la Reşiţa, pentru a se prezenta pe Bega, dar se antrenează cu CSMR. Marius Popescu a înaintat umetiştilor numele câtorva jucători de rezervă, dar răspunsul a fost "nu prezintă interes pentru UMT". Se va debloca oare situaţia?

CETATE DEVA

JUCĂTORII VOR ÎNCASA PRIMELE RESTANTE

În această săptămână jucătorii deveni, care au reuşit performanţa de a reveni în eşalonul secund, după numai un an de exil în Divizia C, vor încasa primele restante. Astfel, cu banii primiţi de la Primărie, conducerea deveană va oferi fiecărui jucător câte 5 milioane, în aceşti bani intrând şi sejurul de pe litoral, plătit de conducere.

Au părăsit formaţia **Turcan, Grozav** şi **Ardelean**, jucători cărora le-a expirat contractul, iar fundaşul **Răducănescu** a renunţat la activitatea fotbalistică, intrând în poliţie. Singura noutate în cadrul lotului o reprezintă venirea lui **Flavius Sterean**, ultima dată legitimat la Haladas, în prima ligă maghiară. Din discuţia avută cu preşedintele devean **Simion Todoni** am aflat că pentru a întări lotul se încearcă transferul a patru jucători, dintre care doi atacanţi.

Cantonamentul se va desfăşura din 19 până în 29 iulie, la Sângeorz Băi.

Pentru definitivarea lotului, tehnicianul **Ionel Stanca** îşi va urmări jucătorii, joi, în amicalul de pe teren propriu cu Corvinul

CIPRIAN TRANCĂ

Mecdaf
Timişoara, Calea Şagului 201
Tel: 056/217272

DEPOZIT EN GROS

PIESE, ACCESORII ŞI CONEXE AUTO

În calitate de REPREZENTANT autorizat pe zona de vest a ţării al producătorilor tradiţionali de piese şi accesorii auto, vă oferă la preţuri şi în cele mai avantajoase condiţii produse de calitate superioară:

- UAMT ORADEA
- KRUPP - BILSTEIN - COMPA
- KRUPP COMPA - ARCURI
- KOYO ROMANIA - ALEXANDRIA
- COMEFIN COSTEŞTI
- STEAUA ELECTRICĂ FIENI
- ROMRADIATOARE BRAŞOV
- ROŢI AUTO DRĂGĂŞANI
- ELECTROPRECIZIA SĂCELE
- FERMIT RM. SĂRAT
- PULSOR SCORNICEŞTI
- ROLAST TOPOLOVENI
- SINTEROM CLUJ-NAPOCA
- SUBANSAMBLE AUTO PITEŞTI
- SETCAR PITEŞTI

⇒ **Lichid frână, antigel, vaselină, acumulatori, vopsele, chituri, masticuri, accesorii şi produse de întreţinere auto.**

NOU:
☆ Rulmenţi industriali
☆ Plăci tehnice din cauciuc
☆ Benzi transportoare
☆ Furtune de joasă, medie şi înaltă presiune
☆ Furtune de absorbţie şi refulare apă, produse petroliere, etc.

1900 Timisoara
O.P. 1 P.O. BOX 305,
URL: www.carteagalbena.ro
SEDONA
Tel./Fax: 056/214805, 214845, 282019
E-mail: staff@sedona.ro

CARTEA GALBENĂ
ediţia 2000/2001
Cel mai bun anuar comercial al judeţului Timiş
vă mai aşteaptă câteva zile
Pentru înscrieri gratuite sau cu taxă vă stau la dispoziţie telefoanele 214845 sau 214805, zilnic între orele 10-17.
CARTEA GALBENĂ
ROMANIAN PROFESSIONAL DIRECTORY
ROMANIAN NATIONAL DIRECTORY

Oltean prin naştere, bănăţean prin adopţie, ardelean prin... alegere

Vali Velcea

Pe Vali Velcea l-am găsit în semicantonamentul Gloriei Bistriţa de la stadionul propriu, cu bagajele pregătite "pentru Italia", unde echipa lui Jean Pădureanu se va afla într-un stagiu de pregătire.

Rep.: **Vali, ai avut un sezon foarte bun: 31 partide jucate, 3 goluri marcate. Care ar fi explicaţia?**

V.V.: Nu e nici un secret: pregătire bună, viaţa particulară ordonată. Nu am făcut decât fotbal, nimic altceva. Nici afaceri, nici maşini, nimic. În plus, avem şi o echipă închegată, chiar dacă presa din Bucureşti ne-a cam luat peste picior la unele meciuri.

Rep.: **Să înţelegem că Bistriţa, fiind oraş mai mic, oferă condiţii mai bune şi mai puţine tentaţii pentru jucători?**

V.V.: Orice oraş poate oferi condiţii bune dacă se doreşte şi dacă organizarea e bună. Acum suntem în semicantonament la stadion, facem câte două antrenamente pe zi şi doar seara plecăm acasă.

Rep.: **Apropo, unde locuieşti în Bistriţa?**

V.V.: Am primit apartament cu două camere în oraş.

Rep.: **Soţia ta îşi mai continuă activitatea artistică?**

V.V.: Nu. Acum sunt eu cel care câştigă în casă!

Rep.: **Să revenim la fotbal. Interesant este că Gloria, o echipă cu mulţi jucători aduşi de prin toate părţile ţării, a câştigat campionatul de tineret rezerve. Chiar aşa grozavă pepinieră are clubul?**

V.V.: Da, sunt câtiva jucători buni din generaţia 1982-83. Când am fost suspendat pentru cumul de cartonaşe am jucat şi eu, la Craiova, la tineret. Mai sunt tineri jucători împrumutaţi pe la echipele din diviziile B şi C. Din retur, când au văzut că sunt pe primele locuri, au luat şi jucători de la echipa mare.

Rep.: **Cât mai ai contract cu Gloria?**

V.V.: Contractul mi-a expirat în această vară. Toţi banii mi-au fost achitaţi, acum renegociez. Ei ţin foarte mult să rămân! Chiar dacă rămân la Gloria, ceea ce este foarte probabil, nu înseamnă că am renunţat la perspectiva de a juca la un club mai important, unde se face performanţă.

Rep.: **Unde vă veţi stabili cartierul general în Italia?**

V.V.: Lângă Montecatini. Vom sta vreo 12 zile şi avem deja aranjate meciuri din două în două zile.

Rep.: **De ce nu vin mai mulţi spectatori la meciurile voastre?**

V.V.: Păi câţi să vină? E oraş mic, mai mulţi nu au de unde. Oricum, în campionatul ăsta am avut de câteva ori stadionul aproape plin.

Rep.: **Înseamnă că voi, fotbaliştii, sunteţi vedetele oraşului. Toată lumea vă ştie, uşile vă sunt deschise în permanenţă...**

V.V.: Asta cam aşa-i. Dar nu înseamnă că beneficiem de cine ştie ce favoruri...

Rep.: **Ce zici de Poli?**

V.V.: Prea multe nu ştiu, dar aş vrea să promoveze. Bine că sunt în B, indiferent prin ce metode au reuşit acest lucru. Văd că au adus şi jucători de la Piteşti. Pe unii dintre ei îi cunosc, sunt tipi de treabă. Dancea şi Codrea mi-au vorbit foarte frumos şi de Mihai Zamfir, cel care o antrenează acum pe Poli.

Rep.: **Ce mai face "Pepu" Ţurcaş?**

V.V.: Are probleme. O întindere de ligamente colaterale la genunchiul stâng. Face fizioterapie şi se pregăteşte separat de echipă.

Rep.: **Ce părere ai de evoluţia bănăţenilor la Euro?**

V.V.: Ce să spun? Dorinel, Contra şi Belodedici n-au fost surprize pentru mine. În schimb m-am bucurat pentru saltul extraordinar pe care l-a făcut Chivu. Când eram în pregătiri cu CSM Reşiţa am fost colegi de cameră şi m-am înţeles foarte bine cu el. El era un copil şi probabil că i-a părut rău că n-am rămas acolo, ca şi mie de altfel. Îl admir pentru tăria de caracter avută, mai ales după decesul tatălui său care nu putea să nu-l afecteze şi iată că a ajuns un jucător important în fotbalul internaţional. Aş vrea să cred că poate a învăţat ceva şi de la mine, pentru că talent are şi a ascultat de povaţa tatălui său, care-l îndemna în permanenţă să muncească şi să fie modest.

"N-am renunţat la perspectiva de a face performanţă!"

Marius Sasu, rapidist din a doua încercare

Parcursul lui Sasu în campionatul precedent nu lăsa să se întrevadă saltul spre una din principalele echipe ale campionatului, Rapid. După 9 jocuri la Poli (4 goluri înscrise), Marius a trecut la CSM Reşiţa, cu un bilanţ asemănător (9 meciuri, 2 goluri), pentru a încheia sezonul tot la Timişoara cu 10 partide şi trei reuşite în porţile adverse. **"Mă bucur că am posibilitatea să demonstrez că pot să joc la un nivel înalt după un campionat nu tocmai grozav pentru mine"** spunea talentatul dar şi capriciosul jucător, singurul timişorean care este legitimat momentan la o grupare bucureşteană. **"Am semnat cu Rapidul un contract pe trei ani şi nu am nici un fel de probleme"** a fost de părere cel care din noiembrie 1996, când a debutat la Poli în Divizia A a jucat pe mai multe posturi în garnitura violetă, în funcţie de necesităţi. Pentru Sasu Rapidul nu este o premieră, el fiind şi în urmă cu un an în vizorul giuleştenilor. **"Atunci, după câteva zile, mi-au comunicat că nu mai au nevoie de mine, fără alte explicaţii. Acum e momentul să privesc mai mult în viitor, nu în trecut care, oricum, putea fi mai bun pentru mine"**. De ce o fi aşa de greu pentru bănăţeni să se acomodeze în Bucureşti? **"Lumea e altfel aici. Ritmul vieţii e mai rapid şi probabil că din cauza asta bănăţenii se adaptează mai greu la viaţa din capitală"**. Prieteni? **"Cel mai bine mă înţeleg cu Dolha, care şi el a venit acum la Rapid de la Bistriţa. De altfel cu el locuiesc în cameră la Pro Rapid până îmi voi găsi un apartament în oraş"**.

După cantonamentul de la Poiana Braşov, Rapidul se pregăteşte pentru un turneu în Belgia. Interesant este predarea ştafetei băncii tehnice între doi antrenori de calibru ai fotbalului românesc, Mircea Lucescu şi Anghel Iordănescu, o modificare care nu-l afectează prea tare pe fostul jolly-jocker al lui Poli. **"Am ajuns la Rapid la recomandarea lui Grigore Sichitiu, cel care s-a ocupat de pregătirea echipei împreună cu Nicolae Manea până la venirea lui Iordănescu, aşa că nu pot să spun că plecarea lui Lucescu ar fi un handicap pentru mine. Sper să-l conving şi pe Anghel Iordănescu că poate să aibă încredere în mine. Am jucat în câteva amicale, am şi marcat, aşa că pot să spun că stau bine şi la capitolul moral."**

Perspective pentru noul campionat? **"Chiar dacă a avut loc o oarecare modificare a lotului, Rapidul nu-şi poate permite să tindă decât la câştigarea campionatului şi a Cupei României. Pentru asta a fost adus Iordănescu, nu?"**

Mercato în stil românesc

Campionatul primei divizii se va relua la 5 august, echipele desăvârşindu-şi pregătirile, dar şi loturile de jucători. Aşa cum v-am obişnuit şi în anii trecuţi, vom trece în revistă principalele modificări de domiciliu ale fotbaliştilor din Divizia A, specificând că numele din tabelul de mai jos sunt fie transferate la / de la formaţiile respective, fie sunt în curs de definitivare a transferului.

Echipa antrenorul	Achizitii	Cedări
DINAMO Cornel Dinu (confirmat)	Lupu, Bolohan (ambii Rapid), Onuţ (Petrolul), T. Petre (Brasov), Stere, Iliuciuc (ambii Farul), V. Munteanu (Bacău), Potocianu (Servette)	Iftodi (Rapid, Lupescu (Bursaspor), Fouhami (Beveren), Buta (Rapid), G. Popescu (Valencia)
RAPID Anghel Iordănescu (nou)	Bundea (Offenbach), Lucescu, Isăilă, Constantinovici, Buga (toti Brasov), Sasu (Poli), Buta, Iftodi (ambii Dinamo), Dolha (Bistriţa), Liţă (Tractorul)	Lupu (Dinamo), Bolohan (Dinamo), Maier (Medias), M. Dăscălescu (Astra), Rednic ?, Sabău ?, B. Andone (Otelul)
STEAUA Victor Piturcă (confirmat)	Frăsineanu (Craiova), P. Stoica (Astra), Vlădoiu (Offenbach), M. Rădoi (Extensiv), D. Serban (Valencia), C. Beldeanu (Craiova)	Rosu (Numancia), Ogăraru, Chioreanu (ambii CSMR), Novakovic ?, Ritli, Luca, Csik (toti Rocar)
CEAHĂUL Mircea Nedelcu (Nou)	Perjă (Israel)	Alistar (Craiova)
F.C. ARGES Marian Bondrea (confirmat)	Sumudică (Maritimo), Rotaru (A.S.A.), Tudor (Farul), Albeanu (Electro Bere), Diaconescu (U.T.A.), Nicolescu (Rm. Vâlcea)	Bălasa (Loveci), Mogosanu ?, Pîrlog ?, Tene (Brasov), Feraru, Bratu, Stanciu (toti Poli Timisoara)
GLORIA Constantin Cîrstea (confirmat)	Dulca (Pohang Coreea), Hulubei (Drobeta), Mif (Poli), Dulcea (Olimpia)	Dolha (Rapid), Nan (Medias), Predatu (Ungaria)
F.C.M. BACĂU Gh. Poenaru (confirmat)	- / -	V. Munteanu (Dinamo), Căpusă ?, D. Munteanu ?,
OŢELUL Aurel Ticleanu (nou)	B. Andone (Rapid)	Mihalache (Astra), D. Oprea (Dynamo Berlin), Mozacu (Rocar)
NATIONAL Marius Lăcătus (nou)	-	Pigulea (Petrolul), M. Savu (Donetk)
ASTRA I. Marin (nou)	M. Dăscălescu (Rapid), Mihalache (Otelul), Leahu (Midia), Dobre (CSMR), S. Bar (UMT), R. Ciobanu, C. Ciobanu (ambii Drobeta)	P. Stoica (Steaua), Mihart (Medias), Baston ?
PETROLUL Victor Rosca (nou)	Pigulea (National), Savu (CSMR)	Onut (Dinamo), Toader (Foresta), O. Grigore (retras)
U. CRAIOVA Florin Marin (nou)	M. Mitu, Arcanu, Tudor, Dobre, Baldovin, Pitu, Călin, Naicu, D. Rednic, Danciu (toţi Rocar), M. Stan (Farul), Alistar (Ceahlăul), Negru (Farul)	Prunea (Loveci), Frăsineanu (Steaua), Vancea, Vochin, Buia, Mohora, Nicola, Suciu, Bălace, Timar (toti la Rocar), Cristescu (Dynamo Berlin), Miclăus (Medias), Neagoe (Israel), C. Beldeanu (Steaua)
ROCAR Dumitru Dumitriu (nou)	Ritli, Csik, Luca (toti Steaua), Vancea, Vochin, Buia, Mohora, Nicola, Suciu, Bălace, Timar (toti Craiova), Tufisi, Necula (ambii CSMR)	M. Mitu, Arcanu, Tudor, Dobre, Baldovin, Pitu, Călin, Naicu, D. Rednic, Danciu (toti Craiova), Oprea (Medias)
F.C. BRASOV Gabriel Stan (nou)	Cires, Pufu (ambii Jiul), Pîrvu (Onesti), Tene (Arges)	Lucescu, Buga, Constantinovici, Isăilă (toti Rapid), T. Petre (Dinamo)
FORESTA Marin Barbu (confirmat)	Toader (Petrolul), Tănase (Callatis), Dima (Buzău)	Ene (Israel)
GAZ METAN Jean Gavrilă (confirmat)	Demian (Inter), Iorga (Jiul), Rus (Dej), Nan (Bistrita), Miclăus (Craiova), Maier (Rapid), Oprea (Rocar), Mihart (Astra)	Zotincă (SUA), C. Somfălean, Andrei (ambii Inter), Szöke (Târnăveni)

FARMACIA BELLADONA
Timişoara
Bd. L. Rebreanu nr. 104A
luni-duminică: 8-23
Tel: 056/165.157
Se eliberează:
- Rețete compensate (inclusiv pentru angajaţii CFR)
- Rețete gratuite
Toată gama de medicamente, cosmetice, tehnico-medicale.

S.C. CROMINVENT S.R.L.
Magia culorilor cu vopsele auto
STANDOX
- O gamă completă de vopsele auto metalizate şi nemetalizate pentru toate tipurile de autovehicule, garantând exactitatea nuanţei
- Consumabile, echipamente auxiliare şi cosmetice auto în domeniul vopsitoriei auto

REPREZENTANTA HERBERTS STANDOX GERMANIA
Lacuri şi vopsele CROMCOLOR
- Vopsele lavabile INCOLAN
- Vopsele alchidice EMAFIN
- Lacuri de lemn CROMLUX
- Grunduri anticorozive CROMGRUND
- Adezivi pentru construcţii CROMADEX

TIMIŞOARA: str. Gh. Lazăr nr. 2, tel./fax 200.074, tel. 136.375
ARAD: tel./fax 057/281.770

CSMR: "Condamnaţi...

Sub stropitoarea lui Gigi Rouă

● **"Mare handicap căldura asta!"** m-a întâmpinat miercuri pe la unsprezece, Costică Ştefănescu, pe Coronini, unde reşiţenii îşi împărţeau platoul de antrenament cu Poli şi UMT. ● Valentin Sinescu n-are stare. Ba-i în deal, ba în vale! O zi mai târziu aveam să constatăm pe terenul din Mehadia şi abilităţile tehnice ale secundului reşiţean, autor a câtorva stopuri şi devieri de efect în timp ce antrena la o poartă grupul apărătorilor. ● Şi Gigi Rouă e neobosit. Cu o originală stropitoare îi răcoreşte pe fotbaliştii care caută umbra după încă un deal alergat. ● Ciucur poartă un fel de batic alb. Ne întrebăm dacă nu trebuie să se ferească de

După un antrenament la peste 30 de grade, în... sauna din autobuz nici o stropitoare nu te mai răcoreşte

soare în urma accidentului. **"Da de unde! Ciucur e nebun de când îl ştiu!"** ne spune Rouă. ● Puţine feţe noi. Ciprian Dianu pare la club de când lumea. **"Mai am mult până să-l ajung pe tatăl meu care a jucat peste 200 de meciuri în Divizia A. În rest, tot fundaş lateral. Numai că el a jucat dreapta iar eu joc pe stânga..."** Câtă nevoie are Reşiţa de un fundaş stânga... Apropo, Dianu tatăl joacă încă. Câte o miuţă cu vameşii de la Borş. Da' mai pică şi câte o deplasare în Slovacia sau Ungaria! ● Valentin Sinescu, organizatorul Ghiţă Albu şi doctorul Ioan Brizu fug după-masă la Orşova, la amicalul Dierna - Poli. Începe spionajul că doar nici campionatul nu e aşa departe ...

SIMBOLUL

"Mi-a murit moarteà!" Acestea au fost cuvintele lui Vali Ciucur când ne-am reîntâlnit şi am constatat că în afara unei vagi cicatrici n-au rămas urme de la dramaticul accident de maşină suferit în primăvară ...

Indubitabil Vali este cel mai adulat şi cel mai fluierat (câteodată) jucător al Reşiţei. Despre declaraţia lui Marius Popescu conform căruia Ciucur e singurul jucător netransferabil al CSM –ului, "Ravanelli" comentează: **"Cred că a spus asta pentru devotamentul meu. Am o inimă mare!"** Ciucur a slăbit deja vreo patru kilograme şi nu mai ascunde sub patul de cantonament tava cu ştrudele! **"Veţi vedea din toamnă un Ciucur adevărat!"** Sperăm, mai ales că în urechi i-au reapărut proverbialii cercei înlocuindu-i pe cei care-i pierduse la meciul cu Oţelul când arbitrul Zotta l-a obligat să-i de-a jos!

Lui BERCSENYI nu-i mai tremură genunchii!

Cristi Bercsenyi este un produs 100% al Văii Domanului. Totuşi, apariţia lui în prima formaţie a "rosso-nerilor" este una mai puţin obişnuită. El a debutat în prima echipă fără să evolueze, în prealabil la formaţia de tineret-rezerve! Cristi a luat drumul Văii Domanului la 9 ani şi a fost preluat de Nicolae Georgevici, care l-a crescut până la majorat. La 18 ani a fost împrumutat la Metalul Bocşa, la fostul coleg a lui Georgevici din epoca de glorie a Reşiţei, Ion Florea. A urmat transferul la Gloria lui Gigi Ciurea . Revenirea la CSM s-a produs astă iarnă direct în prima echipă. **"Abia venisem şi la primul meci, când am auzit că voi fi titular mi-au tremurat genunchii!"**, ne-a mărturisit Cristi, care apoi şi-a dat seama că a dat de nişte colegi extraordinari care niciodată nu i-au reproşat nimic. Acum Bercsenyi speră să fie titular şi e sigur că genunchii nu-i vor mai tremura ...

DORIN NICA speră să revină la Craiova!

Despre dorinţa lui Dorin Nica de a reveni la Universitatea Craiova am tot scris. Până la urmă a rămas în Valea Domanului unde trebuie să-şi onoreze contractul semnat până în 2002. **"La Craiova eram mai aproape de casă, de Caracal. Nu sunt netransferabil aşa cum s-a scris. Nimeni nu e netransferabil! Dar pentru oricine trebuie plătită o sumă de bani. Pentru mine Craiova n-a vrut să plătească atât cât a cerut Reşiţa. Nu pot să spun că-mi pare rău. Nu-mi rămâne decât să promovez cu CSM-ul şi la anul să joc pe <<Ion Oblemenco>> în tricoul Reşiţei! Deci tot revin cumva la Craiova"**, ne-a spus mijlocaşul central al rosso-nerilor. Dorin speră că va primi un apartament de la club aşa cum i-a promis Marius Popescu. Până acum a locuit la hotel "Semenic" împreună cu soţia Gina şi cu cei doi câini ai săi: Nero, un lup alsacian primit de la fostul coleg Tufişi şi un simpatic maidanez pe nume Ziggy!

INFIRMERIA

Mircea Stanciu: "Suntem condamnaţi să promovăm!"

În timp ce Costică Ştefănescu şi Valentin Sinescu îşi "biciuiau" elevii pe platoul "Coronini", i-am întâlnit pe coridoarele hotelului Hercules pe convalescenţii Mircea Stanciu şi Vali Ştefan. Mergeau la fizioterapie...

Problemele lui Stanciu au început după meciul cu Rapid când a suferit o desprindere a muşchilor inghinali. Previziunile doctorului timişorean Horia Vermeşan au fost de 3 până la 6 luni de pauză! Acum după două luni, Stanciu speră ca din această săptămână să treacă la alergări uşoare. Despre şansele Reşiţei la promovare, golgeterul din sezonul trecut al rosso-nerilor ne-a spus: **"Lumea ne vede favoriţi. Aşa că n-aveam ce face, suntem condamnaţi să promovăm! Chiar dacă au plecat Dobre şi Tufişi, lotul s-a întărit. A venit Vali Ştefan! Sper să se rezolve şi transferul lui Darius Miclea, un stoper foarte bun cu care am jucat vreo patru ani la Târgu Mureş. Dumnezeu a vrut ca şi Joska Szijj să se facă bine. Mă bucur mult. Mă înţeleg bine acolo în faţă cu el".**

Vali Ştefan: "Mi-e dor să alerg cu ceilalţi!"

"Cea mai ingrată situaţie pentru un fotbalist e să-i vadă pe colegi antrenându-se şi el să meargă la galvanizări şi băi de sulf. Ceilalţi aleargă şi eu stau şi mă uit. Ce dacă-i cald? Fotbalul se joacă şi pe căldură şi pe ninsoare! Ce-aş mai intra şi eu la o miuţă!" Au fost vorbele spuse de Vali Ştefan care a suferit o recidivă la o entorsă mai veche la genunchi. Cele două–trei kilograme în plus nu-l îngrijorează deoarece zilele acestea se va integra deja în programul normal de pregătire. Faptul că acum doi ani juca în naţională iar acum va evolua în Divizia B nu i se pare neobişnuit. **"Mi-a plăcut să joc fotbal unde m-am simţit mai bine. Aşa a fost la Reşiţa acum două campionate. Când am plecat în Cipru i-am promis lui Marius Popescu că primul club cu care voi lua contact la revenirea în ţară va fi Reşiţa. M-am ţinut de cuvânt şi deşi am avut oferte de la câteva cluburi de Divizia A, m-am înţeles cu CSMR-ul!"**

Vali Ştefan, în returul pe care l-a jucat pentru CSMR, a purtat în câteva rânduri chiar banderola de căpitan. El însă consideră că a fost o situaţie de conjunctură: **"Cred că banderola trebuie să o poarte ori Doană, ori Ciocoi, ori Szijj".**

VALI ŞTEFAN aşteaptă cu jind momentul când va da în minge alături de colegi

ENCLAVA TIMIŞOREANĂ

Gabi Ştan ataca al treilea campionat consecutiv al CSMR-ului în Divizia A cu 4 foşti polişti în formaţie: Brehui, Kovacs, Pelici, Urai. Apoi Brehui a plecat la Jiul Petroşani, dar a venit tot de la Poli, Sasu. În iarnă însă, Sanyi Kovacs a fost împrumutat la UMT, apoi Sasu s-a întors la Poli şi cum Pelici s-a reaccidentat, Reşiţa a terminat campionatul cu doar un timişorean în picioare: Urai. Şi acesta în postura de rezervă a lui Tufişi...

Costică Ştefănescu pregăteşte mult dorita revenire în prima ligă (şi el) cu o consistentă colonie timişoreană.

ANDREI URAI: "Suntem trataţi ca fotbalişti!"

Imediat după încheierea campionatului, Andrei Urai a revenit acasă cam supărat, declarând că nu se va mai întoarce la Reşiţa. La Herculane l-am regăsit însă la fel de vesel şi zâmbitor cum îl ştiam: **"M-am cam supărat după încheierea campionatului. Dar am avut, după o săptămână, o discuţie cu Marius Popescu şi mi-a trecut. M-am bucurat că a fost numit antrenor Costică Ştefănescu, cel care m-a promovat la Poli, în Divizia A, la 18 ani. Totul pare mai bine ca anul trecut. Simt şi eu că suntem trataţi ca fotbalişti. Şi pe latura financiară, şi de noul corp tehnic. Primul lucru de care m-a**

întrebat dl. Ştefănescu a fost cum stau cu kilogramele! Vreau să spun că în cantonament am slăbit deja 5-6!"

SANYI KOVACS: "Am fugit de Firiţeanu"

"Astă iarnă l-am rugat pe dl. Marius Popescu să fiu dat împrumut la UMT. Am fugit de Firiţeanu!" ne-a spus Kovacs, revenit în Valea Domanului. **"Nu s-a pus problema să rămân la UMT. Dovadă că am semnat cu CSM-ul un nou contract pe încă doi ani".** Despre o eventuală revenire la Poli Sanyi nici nu voia să audă: **"Am jurat că nu voi mai juca la Poli după modul în care s-a purtat cu mine!"** De altfel Kovacs vrea să se mute la Reşiţa împreună cu soţia şi fiica Bianca Alexandra, Robby Benczik căutându-i un apartament pe care să-l închirieze.

ALIN PALEACU: "Sunt pregătit să stau până în toamnă"

Sâmbătă, 1 iulie, Alin Paleacu a semnat pentru CSM Reşiţa. Situaţia mijlocaşului ex-umetist este însă destul de complicată. El este încă jucătorul UMT-ului, club care l-a suspendat până

la expirarea contractului, în octombrie. **"Dl. Marius Popescu mi-a promis că treburile se vor rezolva. În caz contrar sunt dispus să nu joc până în octombrie. Dar sper că UMT şi CSM se vor înţelege".** Paleacu îşi dă seama că impresarul său Cezar Răsuceanu mai mult l-a încurcat. **"Recunosc că m-am pripit şi am greşit. FC Argeş a vrut să mă testeze în Cupa Ligii, dar UMT nu a fost de acord. Apoi a urmat Rapidul. Eu cu Răsuceanu una am discutat la telefon şi alta s-a întâmplat când am ajuns la Bucureşti. A vrut să-mi ia jumătate din banii de contract. Imediat m-am întors acasă."** Alin consideră că Reşiţa va promova lejer, atmosfera în lot fiind excelentă.

ION IBRIC: "Poate odată voi juca pentru Timişoara"

Buletin de Timişoara are şi Ion Ibric! Olteanul care s-a afirmat în fotbal pe plaiurile cărăşene e un fotbalist cu domiciliul în Timişoara care n-a jucat la nici o echipă timişoreană! Pe Bega stă de când s-a căsătorit cu Ioana. Acum îşi vede soţia şi pe fiica Ioana Alexandra la sfârşit de săptămână, după meciuri. Poate cândva va juca şi pentru o echipă din Timişoara... Deocamdată se simte bine jucând pentru Reşiţa cu care mai are un an de contract.

P.S.: Al cincilea timişorean de la CSM e Sandu Pelici, care n-a fost la Herculane, fiind în tratament după accidentarea din primăvară.

Pagini realizate de **DUKI POPOVICI**

la promovare!”

MAI ZÂMBITOR LA REȘIȚA DECÂT A FOST LA TIMIȘOARA...

COSTICĂ ȘTEFĂNESCU

“Cărți nu joc, dar mă bag la miuță”

Este o plăcere să petreci o seară cu Costică Ştefănescu. Cu o bere rece în față, discuția nu se poate măsura în minute, ci în ore! Şi totul la o intensitate maximă. Cu discuții despre prezent, prezumții despre viitor, totul presărat – cum ar putea fi altfel – cu amintiri de acum 20 de ani, cu Craiova Maxima. **“Echipa aia, din perioada ’76 – ’84, de care în acea perioadă, din fericire, nu s-a atins nimeni”**, cum spune Ştefănescu. Şi crede că a fost cea mai fericită întâmplare din viața sa fotbalistică. Şi, culmea, a fost o echipă care practic a jucat fără... antrenor. Numai că subiectul nostru a fost prezentul așa că discuția prin “voința” reportofonului, a curs mereu spre CSM Reșița...

Rep.: **Vă văd parcă mai senin, mai degajat, față de încruntarea pe care o citeam pe fața dvs., acum câțiva ani, când ați preluat-o pe Poli...**

C.Ş.: Sunt mai multe motive... În primul rând este vorba de valoarea lotului...

Rep.: **Atunci ați preluat-o pe Poli din mers, după patru etape. Sigur că e mai greu să întorci căruța care o ia la vale, decât să o iei din vale şi s-o urci pe deal...**

C.Ş.: Sigur. Poli era atunci pe o pantă descendentă... Dar vreau să mă refer în primul rând la valoarea lotului. Am preluat la Poli un lot cu valoare modestă globală, deşi existau câțiva jucători de vârf... Almăşan, Varga, Vlaicu... Lotul necesită investiții. Şi nu s-au făcut. Abia în iarnă am reuşit să aduc trei jucători de la Gloria Reşița din Divizia B. Pe Marcă, Marcu şi Manole.

Rep.: **Şi acum, la Reşița, e altfel?**

C.Ş.: Este. Reşița are un lot bun. Au plecat Tufişi şi Dobre aşa că la acest lot nici nu trebuie umblat prea mult.

Rep.: **Totuşi, ce v-ar trebui?**

C.Ş.: Neapărat? Un al doilea portar şi un fundaş dreapta.

“Pe Urai l-am promovat la Poli la 18 ani. L-am regăsit mai matur şi mai valoros”

Rep.: **Lotul s-a întărit cu Vali Ştefan!**

C.Ş.: E un jucător foarte bun şi are avantajul de-a mai fi jucat la Reşița, de a cunoaşte coechipierii. Nu va fi o problemă integrarea lui. Dar el nu e nici portar, nici fundaş dreapta. Deci am două găuri. Sigur că îl am pe Urai pe care eu l-am promovat la Timişoara la 18 ani. Acum e mai matur şi mai valoros. Îmi trebuie însă un al treilea portar. Şi n-am fundaş dreapta.

Rep.: **Ce va juca Reşița? Un 4-3-3, sau un 3-5-2, sau...**

C.Ş.: E devreme să spun. Va fi funcție de randamentul jucătorilor. Chiar dacă nu va fi achiziționat un fundaş dreapta, voi găsi variante.

Rep.: **Cum sunt băieții, cuminți?**

C.Ş.: Deocamdată n-am probleme... Ei sunt interesați în procesul de pregătire. Ca la orice schimbare de antrenori apar lucruri noi pentru ei. Important e că sunt acceptate.

Rep.: **V-ați apropiat de ei? Vă întreb asta pentru c şi ca fotbalist ați fost aşa mai... încruntat. Nu sunteți genul de om care să spună:** “Băi Ciucur, hai să bem o bere şi să mai stăm de vorbă”.

C.Ş.: Sunt de multe ori niște aparențe care înşeală. Într-o perioadă mai lungă de timp este firesc ca lucrurile să se sedimenteze. Când lucrurile sunt bine puse la punct apare o relație sufletească mai caldă între antrenor şi jucători. Relația poate fi foarte destinsă între antrenamente, în timpul liber.

Rep.: **Jucați cărți cu jucătorii?**

C.Ş.: Niciodată! Joc fotbal cu ei! Mă bag la miuțe!

Rep.: **Tot libero?**

C.Ş.: Nu. Pe acolo, cât mă țin puterile!

Rep.: **Mai mult cu gura?**

C.Ş.: Cu dirijatul!

Rep.: **Pe Sanyi Kovacs l-ați avut la Poli. L-ați plăcut deşi deseori vă enerva la antrenamente. Ce i-ați spus la reîntâlnire?**

C.Ş.: Am întâlnit un alt jucător! Mult mai matur! E chiar o surpriză cum trage la antrenamente!

Ştefănescu încurajându-şi elevii într-o scurtă pauză pe Coronini

Rep.: **Se poate ivi o problemă. Sanyi joacă pe banda dreaptă şi se poate suprapune cu... Ciucur, un simbol sentimental al Reşiței! Sau vă gândiți că tot n-aveți fundaş dreapta şi Kovacs a mai jucat pe acest post?**

C.Ş.: Avantajul calităților care le are Kovacs e că poate să joace pe toată lungimea benzii stânga. Şi poate să joace şi... pe dreapta!

“Sunt mândru de mai mulți jucători pe care i-am promovat. Contra, Selimesy, Pârvu”

Rep.: **Pe Urai l-ați debutat în Divizia A! Lui ce i-ați spus la reîntâlnire?**

C.Ş.: Pe Urai l-am promovat pentru calitățile lui deosebite. Cred că am greşit cu el că l-am promovat prea devreme. Promovarea se impunea, dar e greu să arunci în luptă un portar tânăr într-un moment când echipa şchiopăta. Şi a fost acel 0-3 cu Progresul, cu Urai în poartă. Acum e însă în regulă cu el!

Rep.: **Sunteți mândru că l-ați promovat pe Contra la Poli?**

C.Ş.: Cum să nu! Sunt mândru de mai mulți jucători pe care i-am promovat. Selimesy la Braşov! Pârvu... Erau la 18 ani!

Rep.: **Să revenim la Reşița. E prematur să alcătuiți o echipă probabilă. Să discutăm totuşi despre potențialele adversare la promovare. Că doar ați venit cu gândul promovării, nu?**

C.Ş.: Altfel nici nu veneam. În acest moment Reşița îşi doreşte revenirea în Divizia A. Sunt şi premise...

Rep.: **Adversarii?!**

C.Ş.: Principalul adversar mi se pare Extensivul. Spun asta datorită faptului că-i cunosc. Am jucat cu Astra de două ori împotriva lor în Divizia A. Au un lot destul de tânăr, o selecție relativ bună făcută de Cârțu... A jucat un retur în Divizia A cu acești tineri, ceea ce înseamnă destul de mult. Lotul este şi mai viguros, fizic vorbind, decât cel al Reşiței. Se pare că noi avem atuul experienței şi chiar al valorii.

Rep.: **Mai puteți avea un atu! Dacă bateți în primele 3-4 etape umpleți stadionul! Extensiv nu poate face asta!**

C.Ş.: Aşa este! E un avantaj...

Rep.: **Aveți o stabilitate a lotului. O stabilitate a conducerii. Şi-l aveți în plus pe... Ştefănescu. Vorbesc ca un microbist! Un microbist care se gândeşte că Ştefănescu vine de la națională, un microbist care speră că pe Ştefănescu n-o să-l fure arbitrii ca pe alții... Şi apoi, aşa cum ne-am obişnuit, la Craiova, de la generația voastră încoace, mereu a fost un butoi cu pulbere! Oricând se poate isca un scandal!**

C.Ş.: Eu nu pot să plec în campionat cu premisa că la Extensiv se va isca un scandal! Noi mergem să jucăm fotbal şi să câştigăm locul 1!

“Eu nu pot pleca în campionat cu premisa că la Extensiv se va isca un scandal”

Rep.: **Şi ce veți face când vă întâlniți cu fostul coleg de echipă Cârțu când vă veți întâlni ca adversari?**

C.Ş.: Relația mea cu Cârțu e una de prietenie. Am trăit prea multe şi frumoase împreună ca să fie altfel. Când suntem adversari, suntem 90 de minute! Apoi ne strângem mâna şi gata.

Rep.: **Alt adversar în afara Extensivului?**

C.Ş.: Poli. Deşi Poli ia startul cu un handicap. Dacă simbioza Piteşti-Timişoara se realizează rapid, lucrurile pot deveni periculoase pentru noi.

Rep.: **Bănuiesc că, în aceste condiții, doriți să jucați cu Poli cât mai repede...**

C.Ş.: Da. Aşa e. Am răbdare până luni! **(n.n. – dialogul a avut loc miercuri seara la Herculane).** La Timişoara se încearcă să se facă nişte lucruri bune. Mă bucur pentru un oraş unde am foarte mulți prieteni. Dar deocamdată sunt adversarul lui Poli.

Rep.: **Ce părere aveți despre Mihai Zamfir?**

C.Ş.: Îl apreciez pentru calitățile lui morale şi profesionale. Am jucat împreună la națională şi cred că modul lui serios de a se exprima în teren se reflectă şi asupra calităților de antrenor.

Rep.: **Alt adversar ar putea fi Satu Mare?**

C.Ş.: Nu m-am gândit la Satu Mare. În schimb m-am gândit la Corvinul! De ce? Pentru că au un lot stabil, tânăr şi valoros! Sunt o serie de jucători de la Corvinul doriți de echipe de Divizia A. Asta înseamnă valoare! Nu ştiu cum stau financiar...

În sfârşit, Joska Szijj!

● Joi Costică Ştefănescu planifică trei antrenamente. Primul e o alergare de anduranță. Urmează deplasarea la terenul din Herculane unde se insistă pe forță. ● Între timp, Ghiță Albu şi doctorul Brizu fac lista de meniu la bucătăria restaurantului Hercules pe toată săptămâna. Cei doi sunt neobosiți. Au cumpărat şi pungi pentru gheață şi găleți pentru apă absolut necesare în condițiile în care antrenamentele se desfăşoară la o temperatură de aproape 40 grade Celsius! ● Tot între timp, la Hotel “Hercules” apare şi Robby Benczik aducându-l pe... Joska Szijj! După o săptămână de internare la clinica de endocrinologie condusă de prof. Dr. Ioana Zosin, de la Spitalul Județean din Timişoara, analizele lui Joska sunt în regulă. Tensiunea e de... aviator: 125/80. Szijj e supărat doar că a primit cameră fără televizor. ● După masă, pe terenul din Mehadia, antrenamentul e de natură tehnico-tactică. În final se încinge o miuță. Cu Ştefănescu în teren! Ce bine pasează Ştefănescu la 49 de ani!! De fapt e normal! Doar a fost căpitanul naționalei...

24+4

Costică Ştefănescu şi Valentin Sinescu au abordat “perioada Herculane” deplasând la Hotel “Hercules” următorul lot de jucători: **Urai, Agachi** – portari, **Căprariu, Boerean, Kovacs, Ibric, Dianu, Ciocoi, Bogdan, Piturnea, Bădoiu, Bădăluță, Bercsenyi, Szekely, Nica, Doană, Miclea, Paleacu, Ciucur, Perşa, Lupaşcu, Balaci, Stanciu, Vali Ştefan. Colceag** a stat mai puțin de două zile la Herculane luând drumul Piteştiului. Au venit însă la finele săptămânii trecute **Chiorean** şi **Ogăraru** de la Steaua, ca şi **Joska Szijj** după o perioadă de tratament. Surpriza a venit însă vineri, Ştefănescu obținând atât de doritul al treilea portar, în persoana nigerianului de 23 de ani **Emanuel Ochiogu.**

S-a “întărit” lotul Reşiței

● BUN VENIT RAUL CRISTIAN CIUCUR!

Sâmbătă, 1 iulie, a venit pe lume, în greutate de 3,2 kg, fiul lui Vali Ciucur, Raul Cristian. Botezul va avea loc probabil în ianuarie, iar naşul micuțului va fi Cristi Chivu! Vali nu-şi face probleme că naşul... de la Ajax nu va putea veni: **“Face el ceva, ia un cartonaş roşu şi vine!”** Apropo, Cristi Chivu i-a făcut cadou fostului coleg de la Reşița şi Craiova tricoul echipei naționale pe care l-a purtat în meciul de la Euro cu Germania şi o pereche de ghete Adidas. Cristi nu l-a uitat nici pe Mircea Bătrânu căruia i-a oferit ca suvenir tricoul său de la Ajax cu numărul 17.

CASĂ DE PIATRĂ, ANDREI URAI

Sâmbătă, 8 iulie, Claudia i-a spus DA, în fața ofițerului stării civile lui Andrei Urai. Naş a fost Ali Kaldun, patronul terasei “Eminescu” din Timişoara. Casă de piatră Andrei îți doresc toți cei de la Fotbal vest din pagina a II-a, dreapta, jos!

S.C. COVA-GHERA & CO S.R.L.
MATERIALE DE CONSTRUCȚII

Construiți cu noi, suntem peste tot!

DEPOZITE:

- Moşnița Nouă nr. 323 • tel. 056 / 132724, fax: 056 / 132728
- Timişoara: • Str. Miresei nr. 1 - tel. 094/583719 • Str. Brâncoveanu nr. 95 • Bd. Eroilor nr. 77
- Lugoj • Str. Buziaşului nr. 35A tel. 056/354620
- Topolovățul Mare nr. 155 tel. 056/242063
- Sacoşul Turcesc - Str. Principală nr. 2
- Deta - Str. Victoriei nr. 76 tel. 056/270994
- Orțişoara ■ Jebel
- Beregsău - tel. 094/199023

INFORMAȚII: tel. 056/132724, fax: 056/132728

UMT atacă traseul

AUREL ŞUNDA "La noi, toţi veteranii sunt maiori"

Umeţiştii se înghesuie să prindă trenul lotului de 20

"Chiar vorbeam între noi, veteranii, că aşa călduri n-am prins în nici un cantonament". Adăugaţi spuselor lui Sorin Vlaicu duritatea antrenamentelor şi rigurozitatea din sânul lotului alb-negrilor şi aveţi imaginea celor 10 zile pline îndurate de umetişti, până sâmbătă 15 iulie, la Băile Herculane. Greul e acceptat cu zâmbetul pe buze, unul cam obosit, ce-i drept, plus cu glumele de rigoare, semn că şi 22 fotbalişti aduc cu o clasă de copii mai mari. La 9,30, cu ora terminus a antrenamentului 11, asta întru evitarea "cuptorului" de la amiază, respectiv la 17,30, băieţii de la Pădurea Verde atacă platoul Coronini, cocoţat undeva pe malul drept al Cernei. **"La 9 minute şi 47 de secunde ar trebui să apară Cosmin Bar. E mereu primul"**, ne spune antrenorul Aurel Şunda, cu privirea pe cronometru. Estimare eronată, cu 11 secunde în favoarea fundaşului stânga, care peste câteva clipe răsare pe poteca şerpuind prin pădure. Tricoul său ud leoarcă spune totul. Grosul plutonului înregistrează 11,50. Deloc rău pentru a patra cursă pe 2 kilometri jumate. **"Este traseul nostru secret, de 1250 metri, pe care alergăm dus-întors. Nu-l divulgăm altor echipe, pentru că ne-am da cap în cap pe el"**, explică Şunda. Avantaj UMT: în vreme ce poliştii sau reşiţenii transpiră pe platoul scăldat în soare, Călin & co doar se întrevăd prin desişul din preajmă. Chinul de dimineaţă e completat cu circuitul de forţă, tot pe Coronini. La plecare, cine să care până jos, în staţiune, mingile medicinale, "gărdulele", extensoarele şi toate cele? Jucătorii, pentru că UMT n-are autobuz la Herculane şi, oricum, n-ar urca pe culme. Dintre ei, rezervele? **"Nu! Tinerii, pentru că n-avem titulari şi rezerve"**, punctează Tibi Lajos. Într-adevăr, printre ultimii împovăraţi, coboară 2 "senatori", căpitanul Nincsovics şi fundaşul Mada, ultimul, parcă pentru a-şi completa surghiunul dat de o lovitură sub genunchiul stâng şi de neîncasarea unei părţi din rata de contract şi a celei de la 1 iunie, unica "oaie neagră" într-o trupă împăcată. Dar şi aşa, cărăuşii umetişti nu cuprind totul. **"Hei, v-aţi uitat o «medicinală»!"**, le-a strigat Vali Caraivan, antrenorul de portari la Poli, coborând în fugă vreo 50 m, cu mingea în mână. **"La hotel vă aşteaptă ceaiul cu lămâie şi gheaţă. Masa, la unu"**, a pus punct Şunda primului antrenament al zilei.

"Am terminat pe 8, stăm la 8"

Locul ocupat în clasamentul final şi etajul avut la hotelul Minerva sunt identice, după cum glumeşte secundul Contescu. **"E plictisitor fără televizoare în camere. Să ne fi spus, că aduceam de-acasă"**, sună părerea lui Mada. **"Mai bine fără, că tot butonând, adormi la două"**, vede altfel situaţia Mihai Kovacs. Aşa, ziarele sunt la mare preţ. La fel, cărţile. Nincsovics vrea răspuns la întrebarea "Au primit strămoşii noştri vizite din spaţiu?", de pe coperta excelentei "Amintiri despre viitor", iar Vlaicu preferă "Amintirile unui agent dublu", de rusul Dusko Popov. Sau e bun şi-un ping-pong, între tinerii portari Popovici şi Bălici. Iar TV mania poate fi satisfăcută tot în hol, câţiva metri mai încolo. **"Cum n-avem televizoare, n-am mai adus casete cu exemple de antrenamente, ca altădată. Le sugerez eu unele, în schimb!"**, glumeşte Şunda, răsfoind blocnotesul format A4, producţie proprie, cu 200 de pagini înţesate de scheme de joc...

camera	perechea
802	Emil Samargi & Alin Luca
803	Călin Mada & Adrian Săvoiu
804	Sorin Vlaicu & Raul Cojan
805	Florin Călin & Ion Almăşan
806	Mihai Kovacs & Cristian Ritter
811	Cosmin Bar & Cristi Bălici
812	Sorin Popovici & Ghiţă Marişescu
813	Zoltan Nincsovics & Cornel Moise
814	Flavius Briciu & Daniel Radu
815	Florin Bar & Florin Botezatu
901	Sebastian Meszaros & Gheorghe Goşa

Pe etaj cu băieţii stă maseurul Nelu Nedin, responsabil şi cu trezirea, iar la 7, arbitrul divizionar A Tibi Lajos, conducătorul delegaţiei, sau, mai bine zis, locţiitor. **"Nea Vasile Trandu e cu spiritul şi sufletul alături de noi. Prezent va fi de vineri, pentru că trebuia să aibă grijă acasă de bazinul de la ştrandul UMT"**, zice lămuritor Contescu. **"Eu stau la 3 pentru că nu sunt aşa sprinţar ca ei"**, explică Şunda, care are de suportat acolo decibelii "popularelor" de pe o terasă din vale, plus căldura. **"Adorm la două, însă mai ales datorită grijilor cu echipa..."**

Rep.: **Prima impresie este că atmosfera şi starea de spirit în cadrul lotului sunt bune...**

A.Ş.: Într-adevăr, putem vorbi de normalizarea situaţiei la UMT. Toţi jucătorii tocmai au semnat contracte pe minim 2 ani, perioadă pe care am impus-o conform strategiei mele, eu totodată insistând ca onorarea angajamentelor până la ultimul leu să depindă de îndeplinirea obiectivului. Fiecare a fost de acord cu sumele negociate. De fapt, era tot ce putea oferi UMT.

Rep.: **Înţelegem că nemulţumirile de ordin financiar, care răbufneau pe la colţuri în miniretur, sunt amintiri. Şi de problema lipsei dialogului între conducerea tehnică şi cea administrativă aţi scăpat?**

A.Ş.: Conducătorii noştri sunt directori în uzină, cu multe probleme pe cap, şi nu oameni de fotbal. Important este că în proporţie de 90% au onorat promisiunile, plătind restanţele. Vicepreşedintele Tănăsescu a negociat cu jucătorii contracte mai stimulative decât în anii precedenţi.

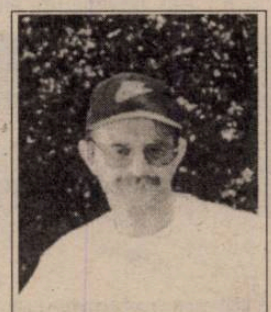

ŞUNDA: "Poate revine Vascko!"

Rep.: **Ar mai rămâne un 10% totuşi...**

A.Ş.: Dintre care 7% sunt în dreptul meu...

Rep.: **Bun. Nu mai aveţi băieţi bosumflaţi în lot, însă nici 3 piese ofensive de mare forţă nu se mai regăsesc între cei 22...**

A.Ş.: Am ales soluţiile Vlaicu, în locul lui Paleacu, şi Săvoiu, în locul lui Vascko. Valoarea este substituită de valoare, numele lor o spune. Pe partea dreaptă suntem însă în căutări. Conturez un lot de 20, cel mult 21 de jucători, în care, n-am renunţat încă la acest gând, să revină Sergiu Bar, ba chiar şi Vascko.

Rep.: **Nu vă este totuşi teamă că ofensiva a pierdut astfel la capitolele viteză şi vigoare, ţinând cont şi de plecarea lui Şanyi Kovacs. Şi faza de atac era punctul forte al echipei...**

A.Ş.: Mă bazez pe faptul că, pentru Vlaicu, aceasta este o ultimă provocare. Are de demonstrat că înlăturarea sa de la Poli a fost o greşeală. La fel în cazul lui Săvoiu, care, la 28 de ani, n-are cum să-şi fi spus ultimul cuvânt.

Rep.: **Nu mai aveţi nici o altă carte în mânecă?**

A.Ş.: UMT este totuşi un club mic. Depinde însă de cum va opera conducerea în cazul celor plecaţi. Vascko a semnat un contract cu Universitatea dar, pasat de-acolo, datele problemei s-ar putea schimba. În privinţa lui Paleacu, aflat sub contract cu noi, el s-a autosuspendat, prin atitudinea sa. În mod normal, nu s-ar mai pune problema să joace la UMT şi puteţi scrie, cum a glumit Contescu, că l-am lăsa la Reşiţa dacă ne alegem cu 6 puncte. Cât despre Sergiu Bar, nu prea înţeleg cum a revenit duminică pentru ca în seara următoare, ultima înaintea sosirii aici, să fie rechemat la Astra, de impresarul său, Becali, care are drept de dezlegare. Este stipulat că în cazul trecerii sale la un club de A, UMT are 10% din indemnizaţia de transfer.

Rep.: **Un alt aspect delicat este în privinţa portarilor. Sunt 3. Un veteran, titular anul trecut, şi 2 tineri...**

A.Ş.: Suntem de acord ca Poli să ne ia un portar. Se poate spune chiar că le-am oferit unul, dintre Popovici şi Bălici. Depinde ce vor alege ei, Zambon şi Caraivan consultându-se în această privinţă şi, din câte am înţeles, căzând de acord că ambii sunt la fel de buni. Pur şi simplu vrem ca Poli să promoveze şi n-avem pretenţii la schimb, pentru că ştim că ei nu vor renunţa la nici unul din primii 22. Iar dintre Almăşan şi cel care va rămâne, va apăra cel mai bun. Tuturor li s-a dat şi li se va oferi 100% şansa de a juca. Numai când intră, să arate ceva! Apropo de Poli, dacă tot au anunţat un asemenea obiectiv, promovarea, ar fi trebuit să se orienteze spre Vascko şi Paleacu, mai ales că, în cazul ultimului, slăbeau Reşiţa. Mi-ar fi plăcut să-i văd aici, ajutând Timişoara, dar se pare că Poli nu i-a vrut.

Rep.: **Să fie o penurie de antrenori în zona "Fotbal vest" sau Poli, Corvinul şi CSMR au intuit că e nevoie de un suflu nou, optând pentru 3 tehnicieni de peste munţi?**

A.Ş.: Autohtonii n-au fost ajutaţi! Să spună un antrenor localnic dacă a avut sau are condiţiile existente la Poli la ora actuală. N-aveam nici o sticlă de apă minerală. De aceea, în condiţiile respective, n-am vrut să rămân la Poli, deşi ei se rugau de mine! Şi cum să te fi putut lupta astfel cu alte cluburi din ţară? Piteştiul, de exemplu... Industria de autoturisme, care a putut să ia 2 timişoreni. Banii...

Rep.: **La ce tinde UMT în acest sezon?**

A.Ş.: Obiectivul este o clasare între primele 10 echipe. Cad 6, nu suntem destul de omogeni, am pierdut nişte oameni, deci e mult mai dificil decât anul trecut...

Rep.: **Chiar şi aşa, aţi dat căpitănia pe mâna unui băiat de 21 ani...**

A.Ş.: Dacă este serios, Nincsovics va exploda de la toamnă. Şi sunt în asentimentul băieţilor ca el să fie căpitan. La noi, toţi veteranii sunt maiori!

NINCSOVICS: the captain

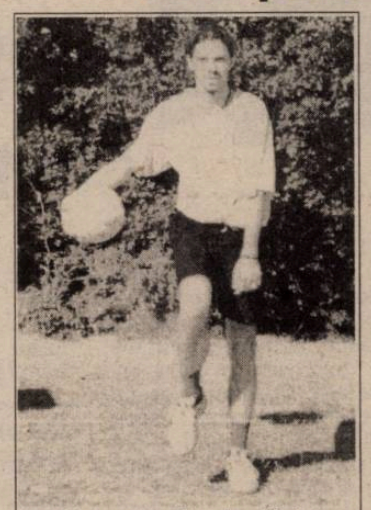

La 21 de ani cu banderolă, între atâţia "veterani"...

"E enervant de tânăr" sau **"Acum îl vor colegii căpitan!"**, se referă alb-negrii la un longilin firav, de 21 de ani şi jumătate, cu plete parţial oxigenate. Are ceva că poartă numărul 17 sau că nici 2 ani n-au trecut de când încă juca în "D"? Nici vorbă! **"Credeam că voi fi un căpitan provizoriu, la finele ediţiei trecute, dar văd că visul se prelungeşte. Trebuie să mă ridic la aşteptările lor"**, ne-a spus închizătorul Zoltan Nincsovics, care de-acum nici nu mai joacă pe un biet contract de 4 milioane pe 2 ani. A semnat din nou, pe două sezoane şi jumătate, şi speră ca primul să iasă O.K.: **"Şi locul 12, deasupra liniei, e bun. Dacă scăpăm în ediţia asta, nu mai picăm niciodată!"** La mijloc cu idolul şi vecinul său din Calea Şagului, clarvăzătorul Florin Călin, "Pudelu" are şanse să crească. Doar să fie atent cu întârzierile la antrenamente, altfel va fi "ars" cu un milion, ca-n primăvară, şi cu tachinările colegilor. Moise: **"E unicul căpitan din lume care nu ştie table!"** Briciu: **"Ba ştie, dar e singurul care nu câştigă!"**

SERGIU "ASTRAL", COSMIN NU

"Astra Ploieşti a vrut să ne împrumute satelitului ei, Metalul Plopeni", a explicat Cosmin Bar motivul pentru care a făcut cale-ntoarsă din Prahova, după ce Ion Marin triase între cei 34 de prezenţi. Duminica trecută, fraţii Cosmin şi Sergiu Bar au revenit la Timişoara, pregătindu-se pentru cantonamentul cu UMT. **"Lăcustă, Tâlvan şi Ciorea erau pe flancul stâng, unde joc şi eu. După ce-am încercat la Steaua şi Extensiv, iar n-am reuşit la A. Dar măcar sunt bucuros pentru fratele meu!"**, a continuat Cosmin. Căci peste doar o zi, telefonul familiei Bar a zbârnâit: **"Să se întoarcă la Astra!"** Îndemnul era adresat de Ioan Becali, impresarul fraţilor. Şi Sergiu s-a lipit, pe aripa dreaptă, de un contract pe 3 ani. **"Până încheie cantonamentul de la Sinaia, Sergiu îi poate lua faţa reşiţeanului Dobre"**, a spus Cosmin, care speră ca în ultimul an de înţelegere cu UMT să nu aibă parte doar de raritatea unui vole bară-gol de la 16 metri, cum a fost cu ASA: **"Mai bine de-aş marca goluri urâte, dar mai multe, căci numai de cele faine mă lipesc!"**.

Din 3 Bar, au rămas 2: Florin şi Cosmin

Tineri ofensivi

Scundul vârf **Daniel Radu**, născut la 22 martie 1980, a fost împrumutat pe 2 ani de Sîrbianka Giuchici, săltând două eşaloane, după un tur cu Tabac şi o primăvară la Celuloză şi Oţel, ajungând în "D" prin retrogradarea cu Obilici, vara trecută.

Altă "faţă nouă", atacantul craiovean **Raul Cojan**, de 1,84, născut la 19 ianuarie '80. **"Am prins două meciuri în A cu FC Extensiv, apoi la tineret, dar am optat pe 2 ani pentru Timişoara. Am şi rude aici"** a spus olteanul.

Mezinul este mijlocaşul **Gheorghe Goşa**, născut la 17 aprilie '81 la Bozovici, şi care a fost racolat pe 3 ani de la CSŞ1 Timişoara, ca o opţiune pentru descoperitul flanc drept. **"Tocmai am încheiat junioratul şi am intrat la Facultatea de Sport"**, ne-a spus, cu ochii pe jocul Tetris, cel care a marcat 8 goluri pentru nou-promovata în "C" Ştiinţa Timişoara.

● N-a fost să fie UMT în cazul altei triplete, de la Electrica Timişoara: Vişan, Iacobici, Noje. **"Mi-e teamă că se va pierde, dacă într-un an-doi nu va ajunge în B. Păcat de talentul lui, dar e nemuncit!"**, şi-a arătat Şunda mâhnirea pentru ratarea transferului lui Dan Noje. "Tramvaiştii" au fost însă descurajanţi: de la 800 milioane lei, au scăzut cererea la 500!

BRIGADA "FOOTBALL VEST": MIHAI COMŞULEA & ALIN RADOVAN (FOTO)

secret spre un nou loc opt

COME-BACK

UMT îl prețuiește pe Vlaicu

"După episodul Severin, m-am lămurit ce înseamnă Timişoara ca oraş". Veteranul de 35 ani abia împliniți s-a gândit poate şi la fetița sa, Anne Marie, care va lua drumul şcolii. Sau la faptul că în ianuarie '87 a deschis poarta în lumea fotbalului printr-un transfer tot la UMT, şi tot din Mehedinți, de la Mecanizatorul Şimian. **"Din anul plus cele 3 luni petrecute în '87 la UMT, n-am jucat deloc la început, datorită unor probleme la menisc, în aprilie. Dar am făcut un tur bun şi Poli m-a luat"**, a dat timpul înapoi Sorin Vlaicu, mijlocaş care a revenit după 15 luni pe Bega, de la Dunăre. Părăsirea Timişoarei a fost de nevoie: **"Nu luasem banii cuveniți şi am renunțat. Divergența mea nu era cu clubul Poli, ci cu Seracin, care n-avea nici o treabă cu alb-violetul"**. Iar precedentul come-back, în mai, în calitate de căpitan al Drobetei, a fost unul dureros: **"Am fost foarte mâhnit când spectatorii de pe UMT m-au înjurat, fără să am nici o vină"**. Dar Sorin a şi uitat şi - vorba sa, **"e cam mult spus că am să demonstrez cuiva ceva aici, ci mai degrabă mie"** - a acceptat o ultimă provocare în oraşul care l-a adoptat. Bărbăteşte, fără frică...

SORIN nu se-ncovoaie sub cei 35 de ani ai săi

"Nu vreau să mă fac de râs la finele carierei dar felul cum lucrează Aurică (n.n.: Şunda) **îți dă certitudine. Iar o echipă ordonată, disciplinată, e genul care mă ajută. De aceea, chit că vin înlocuitor pe unul din cele mai incomode posturi, respectiv că numărul mare de locuri retrogradante anunță un sezon mult mai greu, cred că UMT va reuşi cel puțin performanța de anul trecut. Şi atâta timp cât nu sunt ultimul la antrenamente, am certitudinea că mai pot juca"**, şi-a dat drumul Vlaicu, care s-a arătat plăcut surprins la semnarea contractului de joc cu alb-negrii, pe un an: **"Nu mi s-a mai întâmplat să cer o anumită sumă la prima negociere şi, când-colo, să mi se ofere una mai mare!"** Concluzia? Una simplă: **"Dacă UMT achită grila şi ajung aici, sunt sigur că nu voi mai schimba clubul!"** Totul depinde, în opinia sa, de start: **"E hotărâtor! Ideal ar fi un prim meci afară, la o nou-promovată..."**

Când l-am întrebat de Poli, a răspuns franc: **"M-am uitat la ei pe Coronini şi i-am recunoscut doar pe Stoican şi Bota. Sună ciudat dar asta e! Spuneam eu, că dacă aduci jucători de B, faci echipă de B. Şi ultimele sezoane poliste mi-au dat dreptate. Totul depinde acum de stabilitatea materială"**. La "cazul Drobeta", părerea de rău din glasul său s-a amplificat. **"Nu mi-am schimbat declarația pentru că Tomescu ne avertizase, să avem grijă ce scriem, căci o eventuală retractare ar atrage suspendarea noastră. Nu puteam eu să hotărăsc pentru Artimon, să nu-şi schimbe declarația. Le-o fi promis Bâlba ceva, i-a păcălit, şi şi-au făcut-o cu mâna lor"**. Sorin, care spune că şi cu dezastrul de la UMT, 0-7, Drobeta ştia că se va salva, cu punctele de acasă, e sceptic şi pe viitor : **"Ți-e scârbă de ce-a fost! Totuşi, cu 6 retrogradate, pare mai greu să intri în combinații"**.

"Riți", mască în fața TV-ului din hol...

ADI SĂVOIU:

"Derby-urile cu Poli mi-au aparținut!"

La 803, băieții visau frumos: **"Azi** (n.n.: 6 iulie) **aniversez 4 ani de căsnicie cu Alina"**, spune Mada. **"Eu alaltăieri am împlinit 8 ani, cu Cristina. În plus, ambii am făcut 28 de ani: ea în 5 iulie, eu, în 28 iunie"**, îl completează Adi "Țavi" Săvoiu. Fotbalul însă nu-i lasă gânduri la fel de limpezi blondului atacant vizat pentru înlocuirea lui Vascko. Căci FC Baia Mare solicită 30.000 DM, după ce inițial pretinsese 54.000, pentru ex-polist. **"De-ar ajunge la un acord pentru un împrumut pe un an, cam cum l-au luat pe Călin de la Kispest, iar apoi, după un sezon, poate ar mai scădea şi maramureşenii din preț"** a estimat Săvoiu, care a discutat deja în prealabil cu UMT.

Deşi n-a jucat în miniretur, Săvoiu spune că **"singura mare problemă constă în faptul că am pierdut precedentele două cantonamente. Vara trecută am pierdut pregătirea cu drumurile în Germania, în speranța să prind un contract la Mainz, iar în iarnă am renunțat la Baia Mare, pentru neplata ratelor. Mi-este greu să recuperez în acest cantonament, dar, dacă se va rezolva transferul, sunt încrezător în forțele mele. Aşa cum îi ştiu pe Călin şi Vlaicu, de la Poli, mă bazez pe ei, şi pentru mine asta contează, ca mijlocaşii să mă aprovizioneze cu mingi"**. Şi, cine-ştie, poate "Țavi" va continua pentru UMT turnirul împotriva Politehnicii, demarat la Baia Mare: **"În afară de acel 0-0 la Timişoara, când Poli a scăpat de C, derby-urile cu ei mi-au aparținut. Eram marcatorul băimărenilor!"**

"Suntem 3 în cameră"

Într-adevăr. Mihai Kovacs, micul tablou cu Raul, fiul său de 4 ani, aşezat pe noptieră, şi Cristian Ritter. **"Au mai pus ei, am mai lăsat eu"**, ne-a descris Kovacs negocierile pentru noul contract pe 2 ani cu UMT, motiv care l-a reținut în Timişoara o zi în plus după plecarea colegilor la Herculane. **"Mi-au explicat, parcă pentru tot lotul, că dacă ar fi bani mai mulți, bineînțeles că ne-ar oferi"**, a completat "Kopek".

Din celălalt pat, atacantul "Riți" ne asigură că nu va pica în plasa lui Şunda, chiar dacă a rămas fără partenerul de gol, Vascko. **"Profesoru' rămâne la ideea că dacă nu marcăm 3 meciuri la rând, trecem pe reşou, lângă dumnealui. Anul trecut am zis că dau 10 goluri şi am reuşit 11. Acum, tot 10 spun că dau!"** Asta pentru a le da cu tifla bocitorilor: **"Toți ziariştii, strânşi recent la TV, ne văd retrogradați! Dar şi alte echipe ar trebui să plece cu frica de 13-18!"** Cert este că Ritter, tot la două săptămâni, are câte 90 de minute şi pentru altceva: un ras în creştet plus aranjarea unor perciuni haioşi. Aşa, parcă şi mingea are priză mai bună iar tricoul lui Liverpool e mai mătăsos...

RITTER: un cap ras şi-o minge sub control

"Mai puțină pâine!"

Vreți rezultate? Bine, atunci ascultați-mă, pare a justifica Şunda strictețea programului impus la Herculane. **"Mai puțină pâine!"**, a reacționat "Profesorul", când chelnerița a adus alt coş, supliment pentru felul 2, la prânz, la masa lui Luca. **"De-asta n-o să alergați după-amiază"**, a continuat antrenorul, contrariindu-le pe fetele cu tava în mână: "Aşa vorbiți, parcă nicicând n-ați fi fost şi dumneavoastră în pielea lor!" Că Şunda vrea să-şi obişnuiască elevii cu disciplina, o spune şi pedeapsa primită de Samargi, care va plăti un rând de bere umetiştilor, pentru că i-a "zbârnâit" telefonul mobil în restaurant. De altfel şi Mihai Tănăsescu, vicepreşedintele clubului, s-a confruntat cu restricțiile lui Şunda, când, intrând nu demult în vestiarul umetist, a fost apelat pe mobil.

Nici depăşirea orei de stingere, 22, nu e privită cu ochi buni de Profesor. **"Pun pariu cu dumneata că băieții nu mai sunt pe hol, la rummy"**, i-a spus Şunda liftierei, la 5 minute după ora limită, în timp ce ascensorul îi ducea spre etajul 8. Angajata hotelului ştia ceva, dar n-a avut curajul să pună prinsoare. Ar fi câştigat! În "buza" uşii liftului, Briciu, Călin, Săvoiu şi Mihai Kovacs împrejmuiau o masă plină de «pietre», iar chibiți erau încă pe-atâția. Antrenorul le-a luat 7 pietre, să mai poată juca şi-n continuare... A doua zi, pentru intuiția sa, fata de la lift primea o portocală de la Şunda.

Şi uite-aşa, cu câte două antrenamente pe zi, pe Coronini, unul fizic, altul cu mingea, cu un test Cooper la care - se putea altfel? - Cosmin Bar a fost cel mai iute, plus cu saună din două în două zile, la hotel "Diana", şi cu un plonjon în piscină, umetiştii trag de ei până sâmbătă, când dau de minge, în amicalul cu Comprest Lugoj, la întoarcerea spre casă.

Cine suflă în ceafa lui Ion?

"Nu mă predau!", a strigat veteranul goalkeeper Ion Almăşan, în cursul unui exercițiu, când a pozat pentru noi. Concurența între buturi s-a întețit, Cristian Bălici, ofertat de Poli, revenind la UMT de la concitadina unde fusese împrumutat, AS Telecom. **"Ion are o anumită vârstă şi, ca în orice sport, tinerii vin din spate şi mi se pare normal să dețină aceleaşi şanse la titularizare"**, a sunat avertismentul "mânzului" Bălici, care a spus că **"la felul cum ne sfătuieşte şi îndrumă, excelent, Almăşan are mai degrabă un rol de antrenor decât de coleg"**.

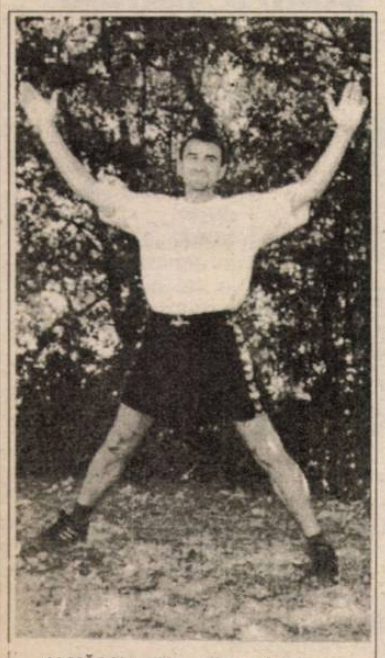

ALMĂŞAN: "Nu mă predau!"

Atât sufletește, cât şi ca şanse de a prinde tricoul cu numărul 1, blondul "Sony" e împărțit **"jumi-juma între UMT şi Poli. Nu contează într-atât care va fi, important e că de-acum sunt într-un eşalon superior"**. De va fi Poli, se va reuni cu bunul său îndrumător, antrenorul de portari Vali Caraivan. De va fi UMT, va fi mai destins: **"Din auzite, atmosfera a fost dintotdeauna mai bună aici!"** La Herculane, gândul i-a stat însă mai mult la ligamentele colaterale ale genunchiului, inflamate şi dureroase încă de la plecare, care l-au trimis la şedințele de ultrasunete. Un alt ultrasunet bun lecuitor a fost ciocănitul în uşă, "marca" Moise, coleg care, cu ochii cârpiți de somn, a îngăimat: **"Cheamă-l pe Bălici la telefon! E iubita sa, Claudia!"** În uşă nu era însă colegul său de cameră, ci chiar Bălici. Simțuri de portar...

Cine rămâne în alb-negru: BĂLICI sau POPOVICI?

Setea-i mare!

"Să nu-mi spuneți că e mai bună Bonaqua de la barul hotelului decât apa de izvor", pare a-i dojeni zâmbărețul Mihai Kovacs pe alți 2 fundaşi umetişti, Flavius Briciu şi Alin Luca. La căldurile de pe Cerna, mai alegi?

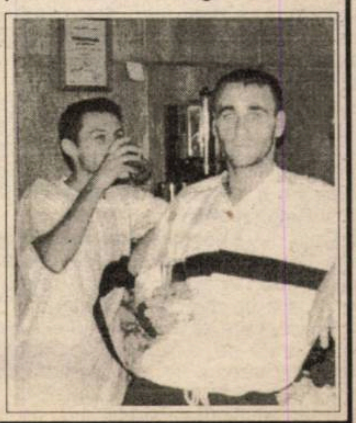

POLI: "Un efort de voință fantastic!"

lecată într-un stagiu de acumulări fizice în dimineața zilei de 27 iunie, gruparea – violetă a coborât de la Băile Herculane în după – amiaza zilei de 8 iulie, renorul Mihai Zamfir concluzionând pe scurt efectul pregătirii din stațiunea ășeană: **"Sunt mulțumit, mai ales că toți jucătorii au dat dovadă de un efort voință fantastic"**, continuând cu aprecieri la adresa fotbaliștilor autohtoni: **misorenii s-au autodepășit, mai cu seamă că de câțiva ani buni încoace nu u înhămat la o asemenea muncă"**. Deși a încheiat cantonamentul cu 20 de ători, noul tehnician polist are cât de cât rezerve privind valoarea lotului: **osturile deficitare trebuie acoperite cât mai curând. Vom suferi însă la ogenizare fizică, fiindcă fotbaliștii care urmează să sosească nu s-au trenat cu noi și nici nu știu cât sunt de pregătiți"**. După un ciclu săptămânal Timișoara, Poli va lua drumul unui alt stagiu de pregătire, la Buziaș, în perioada -22 iulie.

Ursul (Micu) păcălit de vulpe (Bratu)

Singurii atacanți de serie din lotul alb – let și-au tras un nou k (că doar e la modă, ?), sâmbătă, 1 iulie. pă "vizita" la salonul coafură din incinta telului Roman, **Florin icu** și **Cristian Bratu** ieșit cu părul vopsit șcat, afacerea cos-ndu-l pe piteștean vreo 0.000 lei. **"Cele două ilpi din 425 sunt tărâte să devoreze t mai mulți pui de** găină în sezonul viitor, adică portari și fundași ai echipelor adverse. Am zis pui, fiindcă găinile sunt la televizor"**, a spus plin de încredere în sine și-n colegul de atac Micu.

Golul lui Trezeguet i-a adus lui Bratu 600.000 lei, de pe urma Campionatului European. Mizând pe Franța, Cristi a luat câte 200.000 de la Micu și Jeler, respectiv câte 100.000 de la Diță și Diaconescu, care au mers neinspirat pe mâna italienilor. Dacă pierdea, Bratu ar fi trebuit să scoată din buzunar 900.000, care i-ar fi distribuit după cum urmează: 400.000 lui Jeler, 300.000 lui Micu, respectiv câte 100.000 lui Diță și Diaconescu. Cristi "Bazela" Bratu a vizionat ultimul act de la Euro 2000 alături de... păcălitul Micu și maseurul Ghiță Ochișoru.

Re... plici

ICU: "Sper să fim golgeterii seriei".
RATU: "Lasă asta. Important e să promovăm. Te crezi deja Van Basten?"
RATU: "Noul meu idol e Florin Micu".
ICU: "Idolul meu e Cristi Bratu".
.S.: Idolii adevărați ai lui Bratu și Micu sunt Kirsten, respectiv Raul.

Nedespărțiții MICU și BRATU

Poliste

● În weekend-ul primei săptămâni de cantonament, delegația timișoreană a fost vizitată de **Claudio Zambon**. Sâmbătă (01.07), investitorul italian a participat cu echipa la programul de reacere, iar după o zi i-a însoțit pe elevii lui Mihai Zamfir la șirandul de la 7 Izvoare.

● Marți (04.07), la finele celor trei ședințe de antrenament, **Alin Crișanov** n-a adormit decât spre dimineață, în jurul orei 5, din cauza durerilor pricinuite de-o măsea: **"După un ceas de chinuri, măseaua mi-a fost extrasă, dar trebuie să-mi fac dantura că altfel e belea mare"**.

● În timpul pregătirii fizice de pe Coronini, de miercuri (05.07), **Teymoor Ahmadi** lectura săptămânalului "Fotbal vest", stând în preajma unui tufiș. La un moment dat spre medicul formației s-a îndreptat o viperă, salvarea iraniano-românului venind de la șoferul de pe autobuz!

ZAMFIR - cu soluțiile tehnico-tactice, PREDA - cu cele organizatorice

● La primul joc de verificare, de miercuri după-amiază, **Puiu Preda**, omul bun la toate din delegația timișoreană, a apărut la stadionul "Dierna"cu o nouă frizură: **"Gigi Roună, fratele meu de-o viață m-a tuns cu două ore înainte de meci. Să-i dau bani pentru asta? Nici vorbă!"**.

● **Bogdan Olteanu**, născut la 14 noiembrie 1978, a prins încă de la început stagiul centralizat de la Băile Herculane. Jucătorul de bandă dreaptă a efectuat junioratul în Pitești la Aripi și FC Argeș, după care a evoluat la FC Onești ('97 – '99) și Petrolul Videle, în "C".

● Cele două amicale disputate în compania Diernei Orșova au fost legate de **Puiu Preda**, în baza bunelor relații pe care le are cu directorul Șantierului Naval. Preda, care zilnic alimenta echipa cu apă naturală de la Izvorul Domogled, a rezolvat și terenul de antrenament de la Mehadia, fiind în legături strânse cu primăria din localitatea cărășeană.

Au venit...

DANIEL STANCIU (portar, 27 ani, F.C. Argeș Pitești)

Junioratul l-a efectuat la Viitorul CSȘ Drăgășani, activând în Divizia C în perioada '88 – '91. După un sezon la Dinamo tineret a evoluat la Flacăra Moreni ('92-'93) în Divizia B, iar mai apoi la Selena Bacău ('93-'95) în Divizia A, unde i-a avut colegi de post pe Alexa și Bogdan. În urma suspendării, timp de 3 ani, dictate de clubul moldovenesc a revenit pe gazon la Chindia Târgoviște ('98-'99) în Divizia A. În ultima ediție de campionat a apărat în 15 partide culorile formației F.C. Argeș Pitești.

OVIDIU PANAITESCU (fundaș, 24 ani, A.S. Auto Timișoara)

Junioratul l-a făcut la UM Timișoara și A.S. Auto Timișoara, iar din vara lui '94 a jucat un an și jumătate pentru CFR Timișoara în Divizia B. După 12 luni la Metrom Brașov tot în Divizia B s-a transferat la Gloria Reșița ('97-'98, retur) în același eșalon. Ultimele două stagiuni în liga a doua l-au prins la Minerul Motru, cu care a retrogradat în această vară în Divizia C. Inițial Panaitescu a demarat pregătirile cu Poli, dar a luat drumul colegei de divizie FC Drobeta, cu care a bătut palma verbal-încă din primăvară-pentru campionatul următor. Cum severinenii și-au schimbat patronul, Ovidiu s-a orientat spre UMT, cu care a participat la câteva antrenamente. Dar, sâmbătă (01. 07), Radivoi Miatov, președintele clubului de care aparține, l-a îndrumat pe jucător spre stațiunea de pe valea Cernei.

... au plecat

Lucian Diaconescu (portar) și **Sebastian Amarandei** (fundaș)

Vizavi de cei doi jucători, antrenorul principal, Mihai Zamfir a ținut să precizeze: **"La 31 de ani, Diaconescu era o soluție pentru un sezon, maxim două. Amarandei, deși avea doar 21 de ani, n-a corespuns atât timp cât a fost în probe"**.

Calendarul amicalelor:

- joi (13. 07), ora 17.00: la Lugoj, cu Vulturii.
- sâmbătă (15. 07), ora 11.00: la Oradea, cu F.C. Bihor.
- marți (18. 07), ora 17.00: la Lugoj, cu Gloria Reșița.
- joi (20. 07), ora 17.00: la Lugoj, cu Unirea Alba Iulia.
- sâmbătă (22. 07), ora 11.00: la Alba Iulia, cu Unirea.
- vineri – sâmbătă (28-29. 07): turneu internațional la Timișoara.

● De marți (11. 07) trio-ul portarilor s-a completat cu Călin Frunză.

MARIUS DIȚĂ: "Am venit să promovăm!"

"Care Diță vine la Timișoara? Oare cel mai titrat?", era numai una din sumedenia de întrebări care i-a măcinat o vreme pe fanii poliști. **"Cel mai bun a rămas la FC Argeș. Mie nu prea mi s-a dat ocazia să arăt ce pot. Am evoluat în 4-5 meciuri, titular fiind doar la Craiova, cu Universitatea"**, ni s-a destăinuit Marius, născut la 15 august 1975, care a revenit la gruparea unde a efectuat junioratul în iarna acestui an. **"În urma unei discuții cu Constantin Stroe am dedus că e mai bine să plec. Asta pentru a nu fi vioara a doua pe postul meu, deoarece antrenorul Marian Bondrea nu mi-a dat nici o șansă."**

Dar cine e celălalt Diță, căpitanul diviziei A din Trivale? **"Nicolae, care e cu un an mai mic, e fratele meu. E unul dintre cei mai buni fotbaliști din Pitești. Nu degeaba are peste 100 de prezențe la loturile naționale de juniori și tineret. Pe deasupra face parte și din selecționata B, cu care a participat la un turneu în America Centrală. E mai talentat decât mine"**, a spus scundul fotbalist, care a evoluat prima dată la seniori în sezonul '93-'94, în "C", la Unirea Pitești și care are următoarele calități: **"Ambiție mai întâi de toate, viteză și tenacitate. De fapt fundașii laterali sunt cu munca, nu?"**

Timp de cinci ani și jumătate Marius a îmbrăcat tricoul Daciei Pitești, fiind titular meci de meci spre deosebire de Nicolae Diță, care a prins echipa de bază ceva mai târziu. **"În ultimul an am jucat fundaș stânga la Dacia, marcând de 9 sau 10 ori. În campionatele precedente am evoluat fundaș dreapta, trecându-mi în cont vreo 20 de goluri. Norocul în viață a cam fost de partea fratelui meu... Dar e bine și la Timișoara până la urmă"**, unde a sosit cu un gând măreț: **"În primul rând important e să promovăm! De aia am și venit. Sunt convins că vom face o treabă bună"**, a conchis jucătorul care a semnat pe 2 ani cu Poli.

DIȚĂ a găsit în CRIȘANOV un al doilea... frate

După 3 stagiuni cu Dacia în B II, Marius Diță e familiarizat cu această serie, văzând în CSM Reșița și Extensiv Craiova principalele contracandidate la promovare. **"Am spus Reșița deoarece are în mare aceiași echipă care a retrogradat din Divizia A, beneficiind astfel de un lot foarte omogen. Pentru Poli n-ar fi rău dacă ar prinde barajul, în ideea că suntem jucători din multe părți. Însă suporterii noștri trebuie să știe că ne vom bate pentru locul întâi"**, a concluzionat piteșteanul, care în nici trei săptămâni s-a integrat perfect în trupa condusă de Mihai Zamfir: **"Atmosfera e super, propice performanței."**

Crișanov luptă cu... psihicul!

În "D", în turul ediției '98-'99, din postura de vârf retras, Alin Crișanov a avut evoluții extrem de apreciate, care ulterior l-au propulsat în eșalonul doi. **"Scurta perioadă petrecută la Șoimii a fost doar o rampă de lansare. Mi-a mers jocul bine poate și datorită faptului că unii fotbaliști erau mai slabi ori mai bătrâni"**, a declarat Crișanov, care după un an și jumătate în tricoul polist are la activ numai 4 goluri: **"Probabil n-am lucrat destul la finalizare și nu m-am concentrat destul în fața porții adverse. Cred că asta e explicația..."**

Să fi avut atunci tehnicianul Nelutu Bungău ac de cojocul său? **"Nu era un antrenor așa de sever cum e nea Mihai Zamfir. În cantonamentul ăsta am ajuns la capătul puterilor. Sunt cu nervii la pământ, iar din lucruri neînsemnate mă supăr foarte repede pe prietenii mei. Toate astea se întâmplă din cauza stresului. E o încărcătură psihică prea mare. Nu mai suport, însă sper să depășesc cu brio momentul ingrat prin care trec"**, a continuat Alin, care a spus că e certat de principal din 5 în 5 minute: **"Poate nu m-am adaptat cerințelor..."**

Cum va aborda mijlocașul de 22 de ani campionatul viitor? **"De pe alte coordonate decât până acum. M-am pregătit la intensitate maximă și sper să dau satisfacție. Urmează un sezon greu pentru Poli și poate cel mai dificil din cariera mea"**. Cât despre șansele de accedere în prima ligă, "Crișa" a afirmat: **"Sunt mari, deoarece prea puține cluburi pot suporta financiar un asemenea obiectiv. După CSM Reșița, al cărei punct forte e omogenitatea lotului, avem a doua șansă la promovare"**, a încheiat jucătorul care s-a împrietenit rapid cu Marius Diță.

Dinamo și Steaua, un vis pentru Naidin

În primăvară, trialul Diviziei B îi putea oferi lui Leonard Naidin șansa unui contract cu un team din primul eșalon, însă posibilele angajamente au întârziat să apară. **"Am fost doar la selecții. Nu a fost ceva serios. După ce am participat la trialuri, n-am mai fost contactat de antrenorii Moldovan și Stancu"**, ne-a explicat mijlocașul defensiv, continuând: **"Florin Iacob, impresarul meu, mi-a spus că aș putea intra în calcule la Dinamo și Steaua. Dar dacă era vreo certitudine se lua legătura cu mine, nu? Alte amănunte nu știu..."**

Cert e că Leo a rămas în sânul trupei care pregătește un nou salt în "A". **"De când sunt la Poli, tot timpul s-a dorit promovarea. Și anul trecut... Și acum. Cine știe ce va ieși. Sperăm să jucăm în liga întâi anul viitor"**. **"CSM Reșița e una dintre contracandidatele la șefia seriei, dar pot apărea și alte cluburi. Asta în funcție de banii pe care-i au la dispoziție"**, concluziona jucătorul de 20 de ani, care consideră drept **"foarte bună"** atmosfera în echipă, și care la fel ca Mioc e amator de muzică populară și de mahala. Naidin senior e mai mereu în preajma lui Naidin junior. Oare își influențează fiul în mod pozitiv? **"Tata vrea mult de la mine. Tot timpul mă ceartă. Asta e. N-am ce-i face. Nu pot să scap de el. E tatăl meu! E tare pasionat de fotbal, mai ales că l-a și practicat. Vrea mult de la echipă și în special de la mine. Vrea să avem un club tare în Timișoara."**

PAGINĂ REALIZATĂ DE ALIN RADOVAN

MINERUL MOLDOVA NOUĂ

NU PUȚINI SUNT CEI CARE VOR SĂ JOACE LA DUNĂRE

La nou promovata în liga a II-a continuă procesul de întinerire a lotului. Nu mai puțin de 20 de jucători concurează pentru a prinde un loc în trupa minerilor, între aceştia nefiind incluşi cei rămaşi la echipă. Majoritatea celor ce se luptă pentru a fi legitimați la Moldova Nouă sunt reşiteni: **P. Dumitru** şi **Boterez,** ambii de la Gloria Reşița, **Păuna, Gurici, Mozici, Ifca, Manef,** de la tineretul CSMR-ului, **G. Agachi,** fost la Vestpetrom Pecica. Alții provin de la Făgăraş, Craiova şi Piteşti...

DANI CĂLIN, din telefonist... miner

Lotul va fi definitivat la finele acestei săptămâni, după consumarea amicalelor din aceste zile.

O apariție surprinzătoare la Minerul este timişoreanul **Daniel Călin** (ex-Telecom), iar **Marius Cepoi** a ajuns la o înțelegere cu FC Drobeta pentru un transfer definitiv la Moldova Nouă, pentru o sumă acceptabilă.

Antrenorul principal, **Moise Străinescu** şi secundul **Anghel Frâncu** sunt optimişti, liderul de sindicat, **Matei Lupu**, devenind primarul oraşului, ceea ce va reprezenta probabil un mare sprijin pentru echipă.

Staff-ul administrativ îi cuprinde pe **Dan Grecu,** preşedinte, **Şerban Stancu,** vicepreşedinte şi **Ion Stamatoiu**, organizator de competiții. Nu poate fi neglijat nici rolul noului lider de sindicat, **Ilie Velceanu.**

Pregătirea juniorilor va intra în atribuția cuplului **Gogonea – Dolici.**

NELU BÂNDU & PETRU FUCHS

RUMBA AMICALELOR

■ **DIERNA ORȘOVA – POLI 0-2:** Florin Micu (70, 81).

Miercurea trecută, 28 iunie, alb-violeții au susținut primul meci amical din perioada pregătirii de vară, pe stadionul oraşului-port la Dunăre. Gazonul calitativ şi ora de începere a meciului, 18, când căldura nu mai era aşa sufocantă, au oferit poliştilor un cadru favorabil unei prime testări a forțelor. Chiar dacă un succes conturat târziu în fața unei proaspete divizionare C nu oferă nişte indicii clare în privința potențialului echipei, evidentă a fost dăruirea jucătorilor, în condițiile în care în aceeaşi dimineață fuseseră supuşi unui dur antrenament fizic.

Mihai Zamfir a apelat în prima repriză la sistemul 1-4-4-2, după pauză optând pentru un fundaş la marcaj în plus, pentru un atacant. Micu a reuşit "dubla" cu un şpiț cu stângul pe colțul lung după ce recuperase balonul la 20 metri de poarta gazdelor respectiv cu un vole din unghi, de pe dreapta, la colțul scurt, după ce preluase centrarea lungă expediată de Bota, cei doi reintrând în joc la mijlocul părții secunde, după ce evoluaseră şi în repriza întâi.

Poli I: Pap – Stupar – Diță, Chiță, Panaitescu – Stoican, Stoica, Feraru, Bota – Bratu, Micu.

Poli II: Stanciu – Jeler – Olteanu, Utfineanț, Isac, Mioc – Crişanov, Naidin, Almăşan, Stoican (Bota) – Bratu (Micu).

Mihai Zamfir i-a adunat pe poliști la o "ședință", în pauză, la Orșova

■ **GLORIA REȘIȚA – UNIVERSITATEA REȘIȚA 2-0 (1-0)**

Au marcat: **Ababei (25-penalty), Rita (86).**

GLORIA: Robotin – V. David – Canea, Curală, T. Nica – Ababei, Chiş, Arbănaş, Oncică – Izvernar, Vasiliu. Au mai jucat: **Motreanu, Angheloiu, Tuluc, Zimmer, Goanță, Lupu, Rita, Fetescu, Preoteasa.**

UNIVERSITATEA: Băncilă – Stan, Barna, Ghera, Neamțu – Riteş, Gânja, Burtea, Fuior – Ardelean, Pâşlea. Au mai evoluat: **Chincea, Fiat, Panduru, Ştef, Cătruşan, Iancu, Stanciu.**

La cei din Govândari, Rediu a fost accidentat, iar fiul secundului, Raul Uțiu, a fost prins în febra examenului de bacalaureat. S-a jucat două reprize a câte 50 de minute, studenții opunând o dârză rezistență, Ardelean şi Pâşlea, ultimul un jucător foarte promițător, ratând numeroase ocazii...

■ **DIERNA ORȘOVA – POLI 3-3:** Pentru alb-violeți au marcat Bratu, Stoica şi Almăşan..

Meciul s-a jucat vineri dimineața. Poli a început partida în următoarea formulă: Stanciu - Stupar - Chiță, Isac - Diță, Stoica, Feraru, Bota, Panaitescu - Bratu, Micu.

În repriza a doua, antrenorul Mihai Zamfir a rulat întreg lotul avut la dispoziție.

Cupa României 2000/2001

❖ **MINERUL MOLDOVA NOUĂ – CAROMET CARANSEBEŞ 3-2 (2-2, 1-0)**

Au marcat: Asandului (43, 114), F. Luca 868) respectiv Sbenghea (57, 72). Nou promovata în liga a treia a câştigat grație "golului de aur".

MINERUL: Blănariu – Pera, Runcan, Deianovici, Varga – Vior, Tismănariu, D. Luca, Goanță – N. Stroia, Asandului. Au mai jucat: Jurj, F. Luca, Gălan, Iancovici.

CAROMET: Radu – Ciobanu – Dulca, Păsulă, Veche – Cuc, Neagu, Feneş, Arnăut – Verdeş, Puiu. Au mai jucat: Sbenghea, Bojin, Tănasă, Crețu.

Au arbitrat: D. Iacob (B. Herculane) – M. Medar, L. Glogoviceanu (ambii Reşița)

NELU BÂNDU

❖ **MECANIZATORUL ŞIMIAN – ELECTRICA 2-1 (1-0)**

Pentru timişoreni a înscris **P. Lucian** în minutul 88.

ELECTRICA: Muraru – Cristea, Lixandru, Iacobici, Cândea – Volosciuc, Gomoi, Hausler, Noje – P. Lucian, Sporea.

Au mai jucat: Țigănele, Tărnăuceanu, Constantinescu.

MOTORUL ASTRA ARAD

VAGONARII PE UN DRUM NOU

Între 3-15 iulie echipa arădeană se află în pregătire centralizată la Moneasa, fiind cazată la hotelul cu acelaşi nume. 24 de jucători sunt prezenți, Negrilă, accidentat, rămânând acasă. Tripleta antrenorilor Marcel Coraş – Ioan Şold – Mihau Jivan are la dispoziție mai multe nume noi: Crăciunescu, Bogoşel, C. Vizitiu (toți de la UTA), Suciu (CPL), Pavel (Vestpetrom), Bîgu (Electrica), Sîrbu (Deva), Hada, Toderaş, ambii reveniți de la "U" Arad. Alături de aceştia, după fuzionarea cu "U" Arad, s-au alăturat lotului şi şase jucători "studenți", şi anume Chirilă, Zamă, Blăniță, Folea, Oprean şi Georgiu.

Din vechiul lot au mai rămas fideli echipei portarii Irimia şi Rusu, precum şi jucătorii de câmp Hărdălău, Lungu, Ad. Vizitiu, Iftimie, Corsenti, Plisca şi Lăzău.

Antrenamentele fizice au loc pe un traseu spre stația meteo Izoi, în timp ce şedințele cu caracter tehnico-tactic au loc pe terenul din Dezna, mai bun decât cel din Moneasa.

După cantonament echipa va juca o partidă în Cupa României pe 19 iulie, având deja stabilite şi 5 meciuri de verificare după cum urmează: 22 iulie cu Vestpetrom, 26 iulie cu FC Arad Telecom, 29 iulie cu UMT, 2 august cu Telecom Timişoara şi 5 august cu AS Politehnica Timişoara.

F.C.

GLORIA REȘIȚA

POPA TERMINATORUL!

Duminică, 9 iulie, dimineața au coborât de pe Semenic şi jucătorii Gloria Reşița, după cantonamentul desfăşurat la cabana Căprioru. Pregătirea făcută a fost extrem de intensă, chiar dură, antrenorul **Gheorghe Popa** alegându-se cu porecla "Terminatorul"!

După antrenamentele desfăşurate în cursul dimineții, componenții lotului aşteptau şedința de după-amiază în poziția... şezând!

Să mai adăugăm faptul că fostul cuplu de antrenori, **Vali Boşca – Bebe Costescu**, a cam fost dat uitării. Dacă primul s-a resemnat imediat după "şutul" imparabil primit, **Costescu** a regretat enorm faptul că n-a fost acceptat măcar câteva zile la antrenamentele ce au avut loc la Reşița.

"Piticul" e "mare" şi-n Insulele Feroe!

Surprinzătoare apariție în tribunele stadionului Gloria a fostului jucător – antrenor al grupării din Govândari, Gigi Ciurea. Plecat de la Gloria Reşița în această iarnă, "Piticul" s-a exilat în Insulele Feroe, chemat fiind de fostul său coechipier şi "conațional" (oltean din Pieleşti) Gheorghiță Geolgău ca jucător în campionatul alcătuit din zece echipe, ce se desfăşoară pe perioada aprilie – septembrie, Gigi Ciurea s-a clasat după 10 etape (turul plus o etapă) pe primul loc, cu echipa O.B. (ce nume!?) din Torshavn, la două puncte de următoarea clasată. Din postul său consacrat de mijlocaş dreapta a înscris trei goluri, sperând ca în miniretur să reuşească păstrarea primului loc, dorință cu atât mai puternică cu cât în finala Cupei, echipa lui "Ciurică" a pierdut trofeul cu 0-1. Dintr-o discuție avută cu el i-am simțit regretul că după plecarea lui de la Reşița, echipa pe care a antrenat-o a alunecat pe... tobogan.

PETRU FUCHS

Contra nu uită de Poli

Cosmin Contra, fundaşul lateral al României, s-a înfățişat în postură de Moş Crăciun la stadionul "Dan Păltinişanu", în preziua plecării poliştilor la Băile Herculane. "Sacul" său conținea ghete, pe care le-a cadorisit lui Bota, Stoican, Naidin, Utfineanț, Jeler şi Stupar, plus o geantă pentru maseurul Puiu Preda . "Impresionant gestul său! Nu numai că ni le-a făcut cadou, dar a venit chiar el la stadion, să ne aducă ghetele. Putea de exemplu doar să ne telefoneze, să ne zică, vedeți că aveți ceva la mine", a spus Călin Bota, care va încălța nişte Lotto Stadio cu gândul la polistul "spaniol".

Medicul polist are mână forte

Dacă Doamne fereşte pățesc ceva, alb-violeții sunt pe mâinile bune ale medicului lotului, Teymoor Ahmadi, de specialitate ortoped. Bune, dar şi forte! Teymoor a pierdut finala unui concurs de skanderberg, disputat recent la "Irish Pub" din Timişoara. Răsplătit cu o şapcă roşie foc, cu înscrisul Budweiser Budva, doctorul purta fălos premiul câştigat, în zilele tare călduroase de la Băile Herculane ...

Portari ca-n... manual

Cunoscutul tehnician, profesor **Mircea Secoşan**, care şi-a stabilit domiciliul în Germania, la Mönchengladbach, s-a întors în țară pentru a-şi tipări la Reşița o instructivă carte intitulată "Antrenamentul portarului". Dedicată tuturor antrenorilor pentru portari, de la cele mai mici nivele până la cel de mare performanță, cartea ce cuprinde mai multe ilustrații decât text, se înscrie între puținele manuale în care goalkeeperul este eroul principal! Specialist recunoscut în munca migăloasă cu copiii şi juniorii, fostul antrenor de la Gloria şi CSM Reşița pregătește în continuare şi o altă carte dedicată fotbalului juvenil...

PETRU FUCHS

PLICUL CU SURPRIZE

RADU FURCĂ – Deva. Prima experiență a lui Emerich Jenei la echipa națională a început la 8 octombrie 1986, când la Tel Aviv România învingea Israelul cu 4-2, perioada încheindu-se la finele Campionatului Mondial din 1990, după înfrângerea la loviturile de departajare în fața Irlandei (scor 4-5) la 25 iunie 1990 la Genova, în Italia. Al doilea mandat a început în iarna acestui an, când naționala a avut câteva meciuri de pregătire în cipru. De-a lungul timpului Jenei a pregătit Steaua, FC Bihor, CS Târgoviște Universitatea Craiova Videoton Szekesfehervar, naționala Ungariei şi clubul grec Panionis Atena.

După cum a anunțat oficial şi preşedintele federației, Mircea Sandu, postul sau nu este în pericol, Jenei urmând să conducă naționala şi în preliminariile pentru Campionatul mondial din anul 2002.

MARIUS ANTON – Timişoara. Pentru Ioan Timofte, Poli a încasat de la FC Porto, bineînțeles în mai multe transe, aproximativ 900.000 dolari. Pentru Cosmin Contra suma de transfer s-a ridicat la aproximativ 200 milioane de lei, iar pentru Florin Bătrânu la aproximaiv 70 milioane lei. Din păcate nu avem la dispoziție cursul leu – dolar din perioadele respective pentru o mai bună imagine a valorii acestor transferări.

DORIN FILIMON – Timişoara. Polemica legată de anul înființării Federației Române de Fotbal nu este un subiect nou. În 1909 s-a înființat "Asociațiunea sporturilor atletice din România", pe care unii dintre cercetătorii fotbalului nostru o consideră ca fiind germenele federației actuale. De altfel, pe insigna forului de la Bucureşti apare anul 1909. Numai că adevărata federație a luat ființă în 16 februarie 1930 denumindu-se Federația Română de Fotbal Asociație, ce i-a avut printre conducători pe Aurel Leucuția (preşedinte). Paul Nedelcovici (vicepreşedinte) Octav Luchide (secretar general) Nicolae Lucescu, Leonte Silberman, G. Mirion şi Ion Gheroghiu. Principalul scop al noii organizații a fost formarea campionatului sistem divizie (până atunci se juca pe reguli, cu etape eliminatorii între câştigătoarele acestora) lucru care a intrat în vigoare încă din campionatul 1932-33. Tot în acea perioadă (1933-34) a luat ființă şi Cupa României, o altă competiție devenită tradițională.

DAN IONESCU – Hunedoara. O întrecere la care să participe toate selecționatele din lume a fost gândită încă de la înființarea FIFA, în primii ani ai secolului (mai precis 1904). Punerea în practică a venit mult mai târziu, în 1930, deoarece amatorismul din acea perioadă (mai ales la turneele olimpice, cea mai tare competiție internațională până în 1930) era "fentat" cu bună ştiință de tot mai multe țări participante. Atunci FIFA a decis crearea unei competiții "open", la care să poată participa orice jucător, indiferent dacă avea statut de amator sau profesionist. De remarcat că prima țară care s-a înscris la noua competiție a fost România. Alături de formația noastră, la primul Campionat Mondial, ce a avut loc în Uruguay, s-au mai deplasat doar alte trei țări de pe vechiul continent: Iugoslavia, Belgia şi Franța. .

IVAN DE LA PANĂ

Aştept în continuare scrisorile dumneavoastră pe adresa CP 490, OP 3, 1900 Timişoara.

VESTPETROM & F.C. ARAD TELECOM

Un jucător din Divizia "D" costă 150 de milione!

Cele două divizionare C şi-au dat întâlnire âmbătă dimineaţa şi au pus de-un amical, til pentru ambele tabere. **Ionuţ Popa** a nceput partida în formula: **Grozav – V. rman, G. Radu, Toduţa – R. Varga, Boloş, alaj, C. Munteanu, Tambor – Ştefeligă, lini.** De cealaltă parte, **Gheorghe Borugă** a imis în teren următorul "11": **Vlădoi – Szel, rad, Barna – Rus, I. Arman, Corinda, zillyer, Sabou – Mitu, N. Ardelean.** Ambii hnicieni au preferat o linie de fund cu 3 ucători, în mijlocul căreia s-au aflat cei doi ntrenori secunzi, **Radu George** şi **Grad.** epriza întâi a fost cea în care s-au înscris olurile. Pentru petrolişti a punctat **Boloş,** are a transformat impecabil o lovitură liberă le la 18 m, egalând scorul. În prealabil, **eluţu Ardelean** deschisese tabela, iar unctul victoriei a fost semnat de **Corinda.**

În partea secundă în cele două formaţii au vut loc schimbări masive. Vestpetrom a nceput repriza a doua cu **Grozav – V. rman, Văleanu, Toduţa, Copăceanu – M. rdelean, Madoş, C. Munteanu, Tambor – Sârbuţ, Bene,** pe parcurs mai evoluând şi **acsany.** Telecom a replicat prin: **Vlădoi – oma, Barna, Grad, Szellelky – Oprescu, ugariu, Riviş, Militaru – Volocaru, Petruţ.** n ultimele 20 de minute au mai intrat pe teren **abu, Bora** şi **Marinca jr.**

Cum lesne se poate observa, la petrolişti au revenit **Balaj** şi **Copăceanu**, ambii întârziind câteva zile faţă de data la care ar fi trebuit să fie prezenţi. Noutăţile în lot, faţă de campionatul trecut sunt: **Grozav** şi **Marius Ardelean** (ultima oară la Cetate Deva), **Toduţa** şi **Nini** (CPL Arad), **Tambor** (fost la Telecom Arad, ultima dată jucând însă la Beiuş), **Madoş** şi **Văleanu** (Astra Arad) şi **Sârbuţ** (Curtici). Cu Vestpetrom se mai pregătesc portarii **Sabău** (Telecom Arad) şi **Trifoi** (CSS Gloria). De mâine, **Ionuţ Popa** va conduce antrenamentele la Valea lui Liman, pentru că formaţia sa va intra în cantonament timp de 10 zile.

Chiar dacă pe lista lui **Borugă** figurau mai multe nume, deocamdată la Telecom au sosit **Vlădoi** şi **Militaru** (Minerul Motru). **Riviş** a căzut la învoială cu conducerea şi a revenit la antrenamente, în timp ce **Sany Labu** a slăbit 11 kg! Borugă ar fi dorit să-l transfere pe mijlocaşul **Vlad,** de la Gloria Arad, dar a înlemnit când a auzit suma cerută pentru el: 150.000.000 lei! Se pare că problemele cu care se confruntă surata timişoreană au atins şi gruparea de pe Mureş. Chiar dacă era planificat să se desfăşoare din 14 sau 15 iulie, la Vaţa, cantonamentul telefoniştilor arădeni ar putea fi mutat în... Micălaca.

STELIAN ROTARIU

AS POLITEHNICA TIMIŞOARA

Se doreşte colaborarea cu Poli

Echipa studenţilor timişo-reni se află în perioada defi-nitivării lotului cu care se va încerca în viitorul sezon pro-movarea în divizia B. Antre-norii **Iosif** şi **Ilie Rotariu** au avut la antrenamente, la mij-locul săptămânii trecute nu mai puţin de 33 de jucători, majoritatea dintre cei noi fiind tineri care ar dori să urmeze facultatea. Cum examenul de admitere va avea loc în toamnă, este posibil ca nu-mărul jucătorilor tentaţi de a fi studenţi la Timişoara să crească. Se încearcă însă o triere a lor, astfel ca la ple-carea în cantonament la Băile Herculane, prevăzută pentru duminică, 16 iulie, să rămână în lot doar 22 de fotbalişti. Un prim pas a şi fost făcut în acest sens, duminică numărul lor reducându-se la 26. Legat de realizarea transferurilor jucătorilor de la Poli, aflaţi în pregătiri cu echipa studen-ţească **(Miculescu, Mihai, Chinezoni),** la mijlocul săptă-mânii trecute a avut loc o întâlnire între rectorul **Ioan Cartiş** şi **Claudio Zambon** pentru a se pune bazele unei colaborări între cele două clu-buri cu denumiri atât de apro-piate. Să mai menţionăm că sunt aşteptaţi la tratative cei de la UMT pentru **Goşa,** jucă-tor al studenţilor, aflat în pre-gătiri cu această echipă şi că până la plecarea în canton-ament, nou-promovata în C nu va susţine nici un meci amical.

DORIN ANA

AS TELECOM TIMIŞOARA

Artimon da, Bărbosu ba

După disputarea jocului şcoală de sâmbătă dimineaţa, **Tavi Roşca**, noul antrenor al Tele-comului, şi-a oprit atenţia asupra a 22 de jucători cu care a plecat în pregătirea centra-lizată de la Secu. Astfel, ieri dimineaţă, la ora 9,30 pe lângă jucătorii cu care s-a încheiat sezonul trecut, Răcelescu,Belean, David, Solo-mon, Florescu, Cuclea,Ţerescu şi Deca şi alţi 15 ju-cători, portarii **Micşa** (de la Poli, în foto) şi **Păscălău** (de la Liceul Banatul), precum şi jucătorii de câmp **Ovidiu Utfi-neanţ, Ilea** şi **Bălăjel** (toţi de la O-bilici), **Bohac** (de la Calor), **Benga** (de la Poli), **Nas-tor** şi **Macovei** (ambii de la Liceul Banatul), **Rupa, Iftimie** şi **Vâlceanu** (toţi trei de la Srbijanka), **Arimon** (de la Drobeta Tr. Se-verin) şi **Chitarici** (de la juniorii UMT-ului) s-au îndreptat spre staţiunea cărăşană unde se vor pregăti timp de 10 zile (din 10 până în 20 iulie).

Pe lângă **Bălici**, reîntors la UMT, **Miclea**, care a preferat să antreneze la juniorii UMT-ului, **Biro,** plecat la Ocna Mureş şi **Bochiş**, care a părăsit Timişoara în favoarea oraşului natal Oradea, din lotul ocupantei locului trei în CIV în ediţia trecută din campionat nu mai figurează nici **Călin** (aflat în tratative cu Minerul Moldova Nouă), **Holcz** (în pregătiri cu Electrica) şi **Preda** (la Conprest Lugoj), **Artimon** a refuzat să mai plece în Polonia, preferând să se pregătească cu galben-albaştrii, transferul acestuia urmând să se perfecteze zilele următoare. **Militaru** nu s-a înţeles asupra sumei de contract, **Bărbosu** a fost lăsat acasă pentru a-şi rezolva unele probleme de familie, iar **Bota** s-a reîntors la A.S. Politehnica.

În ceea ce priveşte staff-ul tehnic vă putem informa că Tavi Roşca i-a preferat ca secunzi pe **Sorin Brindescu** şi **Cristi Solomon.**

CRISTIAN SERTEA

AURUL BRAD

Reveniri – principalele achiziţii ale "moţilor"

Neavând suficiente resurse financiare pentru transferul unor jucători de marcă, conducerea "moţilor" s-a decis să-şi adune jucătorii proprii. Astfel au revenit de la Certej, **Polvrea,** de la Cuprirom Abrud, **Ovidiu Mureşan,** de la Metalurgistul Criscior, **Alexe şi Petrişor** de la Vulturii Lugoj. **Surugiu, Socaci,** ambii de la Victoria Călan, precum şi juniorii Gorcea şi Meltiş compensează lista noilor veniţi. Au părăsit gruparea "aurarilor", **Stoica,** transferat pe linie de serviciu, **Lazăr,** aflat în pregătiri cu Corvinul, **Sandu,** la Telecom Arad, iar la serviciile lui **Iordache şi Şerban** s-a renunţat.

Din 13 iulie, echipa se va afla în cantonament la Gura Borza, lotul ce va fi deplasat de către cei doi antrenori, **Ioan Alexoi şi Nicolae Tânţăreanu** îi va cuprinde pe următorii: **Căprărescu, Robciuc, Neagu, Botici, Goanţă, Tofănescu, Văcaru, Vereş, Surugiu, Socaci, Filipaş, Polvrea, Mureşan, Ianc, Şimon, Gomoi, Gorcea, Meltiş, Petrişor, Alexe, C. Lupea** şi **Mihăilă**.

Nu vor fi în cantonament, deşi sunt jucătorii Aurului, **M. Lupea şi Sicoe** ambii aflaţi la Deva, pentru satisfacerea stagiului militar. Deşi se zvonea că, **Gheorghe Petrişor** va fi noul director tehnic al echipei acest lucru nu s-a întâmplat deoarece, cel care a reuşit promovarea moţilor în C, a declinat oferta conducerii din motive profesionale.

În urma întâlnirii de sâmbătă cu noua "primăriţă" a Bradului, echipa de fotbal va beneficia, în baza noii legi a sportului, de sprijin financiar din partea primăriei, care a fost până acum ca şi inexistent, declara organizatorul de competiţii **Ioan Faur. Principalul sponsor de până acum al echipei, Sucursala Minieră Brad n-a mai plătit echipei cotizaţia, aceasta ridicându-se la 110 milioane lei, în ultimele trei luni restante, astfel că ajutorul primăriei ne este absolut necesar.**

Mâine, 12 iulie "moţii" vor susţine pe teren propriu primul amical, oas-pete fiind divizionara D Arad, Victoria Ineu. Următoarele amicale ale Bradului vor fi cu Cugirul (tur – retur) şi cu Certejul, tot două confruntări.

CIPRIAN TRANCĂ

ELECTRICA TIMIŞOARA

Steop – debut cu stângul la "tramvaişti"

Remus Steop a debutat nefericit pe banca suferinţelor duminică, la Şimian, când noua sa grupare, Electrica, a fost învinsă de gruparea lo-cală cu scorul de 2-1, în jocul contând pentru Cupa României, golul ti-mişorenilor fiind reuşit de veşnic tânărul **Petre Lucian,** reprimit săptă-mâna trecută la antrenamente. Lotul deplasat la Severin i-a cuprins doar pe jucătorii aflaţi sub contract cu Electrica. Deşi n-au participat la primele antrenamente, de miercuri au revenit **Iliuţă,** precum şi cei doi jucători care au participat la primele antrenamente ale UMT –ului, **No-je** şi **Vişan,** dar care n-au intrat în schema antrenorului Aurel Şunda. Noile achiziţii ale "tramvaiştilor" sunt **Holcz** şi **Pârvu** de la Telecom, **D. Micu** de la UMT, **Mihai Gore** de la CSS. Săptămâna trecută au participat la antrenamentele conduse de Steop şi Romanescu, **Moga** şi **Petrov** însă aceştia au dispărut după doar câteva şedinţe. Despre stagiul centralizat de pregătire nu se ştie încă nimic, deoarece managerul RATT, **Ioan Marcu** este plecat din ţară.

CIPRIAN TRANCĂ

MINERUL CERTEJ

Se doreşte întinerirea lotului

La prima şedinţă de antrenament ce a avut loc lunea trecută după o pauză de cinci săptămâni nu s-au prezentat **Scurtu** şi **Pisoiu**, cărora le-a expirat împrumutul de la Corvinul Hunedoara. În schimb, de la Apullum Alba Iulia este aşteptat jucătorul în vârstă de 18 ani, Cristian Petre. Referitor la posibilele achiziţii ale minerilor, antrenorul Ioan Petcu ne-a declarat că **"doresc să aduc numai jucători tineri".**

Până când echipa va pleca în pregătirea centralizată din 19 iulie de la Câmpulung Moldovenesc, minerii, pe lângă antrenamentele zilnice, vor disputa două amicale. Marţi contra Corvinului, iar sâmbătă Hanganu şi compania îi vor înfrunta pe nou promovaţii din D Hunedoara de la CFR Marmosim Simeria.

CRISTIAN SERTEA

UNIVERSITATEA TIBISCUS TIMIŞOARA

FACULTATEA DE EDUCAŢIE FIZICĂ ŞI SPORT
Specializarea: Educaţie fizică şi sport /zi
Durata de şcolarizare: 4 ani/ nr.loc. 60

Facultatea are autorizaţie de funcţionare din partea Consiliului Naţional de Evaluare Academică şi Acreditare şi acordă titlul de profesor de Educaţie Fizică şi de antrenor la specializarea preferată. Diploma de absolvire a Facultăţii are aceeaşi valabilitate juridică şi profesională ca şi diplomele facultăţilor de stat. Profesorii facultăţii noastre se disting printr-o înaltă calificare profesională.

Vizită medicală, la dispensarul sportiv Timişoara

Înscrierea se face pe baza mediei examenului de bacalaureat.

COLEGIUL UNIVERSITAR DE MAIESTRIE SPORTIVĂ
Specializarea: Antrenori /zi
Durata de şcolarizare: 3 ani/nr.loc.60

Colegiul are autorizaţie de funcţionare din partea Consiliului Naţional de Acreditare şi acordă după absolvire carnet de antrenor de categoria III-a. De asemenea absolvenţii vor avea dreptul să continue studiile în anul III (IV) la oricare facultate de Educaţie Fizică din ţară pentru obţinerea diplomei de profesor de educaţie fizică.

Perioada de înscriere: 1 iunie - 30 septembrie; Informaţii: Sediul Universităţii Timişoara, str. Daliei 1A, tel: 056/202931; 056/202932, fax: 056/202930, e-mail: augusta@tibiscus.ro

ANALOG
O televiziune pentru TIMIŞOARA

Konica
Laborator foto
CELE MAI MICI PREŢURI
Timişoara,
str. Lucian Blaga nr. 2
MAGAZIN DOMINO

Oferta speciala pentru vacanta
Siemens C 25
dual band 900/1800
vorbire 5 h, standby 100 h
Pret: 9 $*
* Pretul nu include TVA si este valabil numai cu conectare la CONNEX, in limita stocului disponibil
DataBit:
Timisoara, B-dul Eroilor nr. 28
Tel./Fax: 056-201461, 201473
Arad, B-dul Revolutiei nr. 26-38
Tel.:057-283588, 092-299478
Resita, Tel.: 092-299476
Center 2000

adige COMERCIALE IMPEX
Gresie Faianţă Granit Marmură
Timişoara Calea Aradului nr 14A Tel. 056-220.260
ADIGE COMERCIALE IMPEX SRL
Comercializează:
■ MATERIALE CONSTRUCŢII
■ GRESIE ■ GRANIT
■ FAIANŢĂ ■ MARMURĂ
Toate import ITALIA

radio analog
pentru că vrei altceva
99.0 fm

☆ NEWS "D"-ARAD ☆ NEWS "D"-ARAD ☆

ŞIRIANA ŞIRIA. Ultima noutate care ne-a parvenit din tabăra nou-promovatei este aceea că **Dan Dumitrescu**, antrenorul care a condus echipa în drumul ei spre "D", n-a mai prins ultimul weekend la cârma şirienilor, fiind demis şi, cutumă veche, înlocuit cu proaspăta achiziţie din Ungaria, **Marcel Câmpian**, care va îmbrăca şi tricoul de jucător.

FRONTIERA CURTICI. Beneficiari ai prefiguratei zone libere, dar şi ai atenţiei autorităţilor locale (mai ales a primarului **Dan**), componenţii grupării de la graniţă se bucură, de curând, şi de sponsorizarea oferită de către **Pop Arghir**, proprietar al firmei TDG, care se ocupă cu producţia şi desfacerea tutunului în zonă.

VICTORIA NĂDLAC. Inter Arad, retrasă din campionatul trecut al Diviziei C după încheierea turului, nu s-a înscris în cea mai importantă competiţie aflată sub egida A. J. F., aşa că nădlăcanilor le-a surâs norocul rămânerii în "D", deşi **Nicolae Roşca**, antrenorul lor, susţine că ei n-ar fi fost retrogradaţi în "Onoare" nici o clipă, linia trăgându-se, după ultima etapă, chiar sub locul ocupat de Victoria. Startul pregătirilor s-a consemnat în ziua de 7 iulie, în Nădlac, unde "avem un ştrand şi o pădure ca într-o staţiune adevărată" după cum a zis Roşca. El a preconizat câte trei antrenamente pe săptămână şi ne-a mărturisit că are în vedere împrospătarea lotului cu 3-4 jucători noi. În altă ordine de idei, antrenorul din Nădlac s-a jurat că, la primul matrapazlâc comis de "cooperativa" din fotbalul judeţului Arad, echipa Victoria, cu o tradiţie respectabilă, se va retrage din întrecere, lăsându-i pe "sforari" să-şi facă mendrele între ei.

ŞOIMII LIPOVA. De ieri, 10 iulie, au început şi jucătorii Lipovei pregătirile care, în prima fază urmează să se desfăşoare în localitate, urmând ca, odată cu obţinerea unor sume de bani promise de Primărie încă din trecuta campanie electorală, echipa să se deplaseze, pentru o săptămână, la Moneasa. **Costel Lăcătuş** a devenit, la 26 de ani, antrenor-jucător la "Şoimii", el fiind sfătuit şi călăuzit în tainele meseriei de profesorul **Dumitru Mircea**. Acum, după ce lotul proaspetei divizionare C, Atletic Club Universitatea Astra Trinity Arad a fost hotărât, sunt aşteptaţi la Lipova şase, dacă nu chiar opt jucători din numerosul grup rămas pe dinafară după încheierea socotelilor lui **Marcel Coraş**.

F.C. INEU. Băieţii antrenaţi de **Viorel Erdei** şi-au încheiat stagiul de pregătire şi ozonare de la Moneasa, şi au purces la verificarea puterilor, susţinând două partide amicale, la Sebiş (unde au învins cu 5-2 pe Crişana) şi la Pâncota (câştigând, iar, la "trei" diferenţă, 3-0) cu "Şoimii". Jucătorii sunt foarte mulţumiţi de metodele aplicate de antrenorul lor, Erdei, pe care, de-altfel, şi conducerea îl consideră un tehnician de ţinută, cu bun simţ şi cu respectul cuvenit muncii altora. Erdei este adeptul antrenamentelor zilnice, dar nici unul dintre echipierii grupării-fanion a Ineului nu crâcnesc, muncind pe brânci şi punând suflet în toate activităţile dispuse de fostul mijlocaş al U.T.A.-ei, cu speranţa că peste un an se va vorbi de ei (şi se va scrie) la rubrica "Diviziei C". Câmpul de joc al stadionului orăşenesc este supus unor ample lucrări de îmbunătăţire şi (re)amenajare, lucrări regăsite şi la sediul clubului, acolo unde echipele de zugravi, zidari şi instalatori forfotesc de zor pentru imaginea viitoarei (preconizate) fruntaşe. Programul imediat următor prevede două meciuri amicale cu A.S.A. Aurul, la Brad şi cu Recolta, la Salonta (în judeţul Bihor), în zilele de miercuri şi duminică.

GRUPAJ REALIZAT DE FLORIN MATEI

A FOST ODATĂ CEL MAI BUN

ADRIAN BUTUNOI

- S-a născut în 10 octombrie 1977, la Arad
- La vârsta de 9 ani a început să joace fotbal, sub îndrumarea lui Viorel Pasc, la UTA. Peste doi ani a fost preluat de Francisc Tisza la Romvest.
- În ultimul an de juniorat a debutat la UTA, sub bagheta lui Jackie Ionescu.
- A mai jucat la Vest-petrom Arad şi Universitatea Arad.
- A fost internaţional de juniori.
- Este legitimat la Gloria Arad.

"AM INIMA STRÂNSĂ, DAR NU SUNT DEMORALIZAT"

A.B.: Haideţi să schimbăm puţin regula! Pot să întreb eu primul ceva?

Rep: **Te rog.**

A.B.: De ce m-aţi ales pe mine pentru interviu?

Rep: **Pentru că dacă bine ştiu eu, tu ai fost căpitanul echipei de juniori Romvest chiar şi în finala din 1996 când aţi ieşit campioni naţionali. Apoi, tu ai fost primul din echipă care a jucat la UTA. Aşa e?**

A.B.: Da! După aceea a debutat şi Baciu. După vreo 2-3 luni.

Rep: **Să continui. În momentul de faţă, când la UTA se pune mare bază pe foştii jucători de la Romvest, cum de n-ai fost şi tu chemat măcar în cantonament?**

A.B.: Off ... Întrebare dificilă! Dacă antrenorul care m-a format ca fotbalist nu m-a chemat, ce să zic? Cu toate astea eu îl respect şi îl consider ca un tată pentru mine.

Rep: **Ai avut vreun conflict serios cu Tisza?**

A.B.: În fiecare domeniu sunt conflicte. A dat o dată cu sticla după mine, m-a înjurat, dar eu tot îl respect pentru că m-a şi ajutat când am avut nevoie. Acum trebuie să o iau de la început ... Asta e ...

Rep: **Tu al cui jucător eşti?**

A.B.: Al domnului Lupaş.

Rep: **Domnul Lupaş, domnul Lupaş, dar de care club aparţii?**

A.B.: De UTA. Deci orice transfer al meu trebuie tratat cu UTA.

Rep: **Cum te-ai simţit când s-a renunţat prima dată la tine?**

A.B.: M-am gândit atunci că decât să stau şi să nu joc la UTA, la vârsta mea, e mai bine să plec în altă parte şi să joc. Greşeala mea a fost că n-am plecat mai devreme la Inter, dar am crezut că poate-poate voi reuşi la UTA.

Rep: **Şi totuşi tu ai jucat la seniori înaintea colegilor tăi care acum sunt bine merci. Erai, în urmă cu câţiva ani, mult mai matur decât ei. Cum de n-ai progresat?**

A.B.: Ce să zic? Viaţa cerne! Plafonarea am simţit-o în momentul în care am stat şi n-am jucat. Am pierdut mult! Poate că eram acum măcar în divizia C. Acum trebuie s-o iau de la început, vorba lui nea Feri, cu fundamentul!

Rep: **Cum ai ajuns la Gloria?**

A.B.: Domnului Camenită nu i-a venit să creadă că nu joc nicăieri. S-a dus la domnul Lupaş, au vorbit şi am jucat ultimele etape din campionatul trecut la Gloria. A fost o perioadă bună, fiindcă am crescut în joc şi sper să ating forma la care trebuie să ajung, forma la care am fost odată.

Rep: **Primul meci la Gloria a fost contra Romvestului. N-a fost plăcut, nu?**

A.B.: A fost foarte dificil. Parcă aş fi jucat în Champions League! Am dorit mult să nu mă fac de râs şi să demonstrez că mai am un cuvânt de spus în fotbal.

Rep: **Înaintea meciului, cei care îţi aprobă orice transfer nu ţi-au spus nimic?**

A.B.: Nu, nu, nu. Am intrat pe teren, i-am salutat, iar după meci, la revedere şi fiecare pe drumul lui.

Rep: **Ce sentimente ai când mergi la meci la UTA sau când citeşti în ziare despre UTA?**

A.B.: Am un sentiment ciudat ... Nu de marginalizare! Altceva, de neîmplinire. Dar am mereu un exemplu în faţa mea, pe Almăşan, cu care am fost coleg de cameră. Practic, la 24 de ani nu era băgat în seamă. A venit la Arad să facă o facultate şi a ajuns în divizia B.

Rep: **Tu n-ai încă 23 de ani!**

A.B.: Am viitorul în faţă. Am inima strânsă când citesc un ziar, dar nu sunt demoralizat.

Rep: **Care a fost cel mai bun meci al tău?**

A.B.: Au fost două. La Electrica când jucam la Pecica şi cu Croaţia la naţionala de juniori. Am debutat în lotul de juniori şi părerea multora a fost că am jucat excelent. Eu am jucat fundaş stânga, iar Mogoşanu fundaş dreapta.

STELIAN ROTARIU

Chimiuc n-are milă de feroviari

Celuloză şi Oţel Şag a învins cu **1-0** proaspăt retrogradata **CFR Timişoara**, într-un meci contând pentru Cupa României care s-a disputat duminică (09.07), de la ora 11, pe "Arena Comunală Şag". Unicul gol al disputei a fost marcat de **Purdea**, în minutul 43, cu 10 minute mai devreme Nicoară irosind o lovitură de la 11 metri. "Oţelarii" au triumfat în alcătuirea: Mureşan - Goia - Purdea, Szöö, Dumitru, Koller - Nicoară (Pişleag), Cercega, Chitescu - Simedru (Duma), Pârva (Măgureanu). **Ghiţă Chimiuc**, fostul tehnician al CFR-ului, a fost numit director tehnic la Celuloză în timp ce Adrian Ianoşev şi Vasile Ionuţ au rămas pe posturi, adică antrenor principal respectiv secund. După o masă festivă organizată cu ocazia zilei de naştere a fundaşului **Gabor Szöö**, care a împlinit 26 de ani, trupa patronată de Arpad Gal a plecat într-un stagiu de pregătire centralizată la Moneasa, până marţi (11.07). În lotul de 19 jucători noutăţile sunt: Moga, Cosma (ambii Poli), Pişleag, Măgureanu (Srbijanka), Purdea, Ignea (Auto) şi Popa (Corvinul).

MediX® Software Gestiune Cabinet Medic Familie
Fiţi cu un pas ÎNAINTEA raportărilor cerute de Ministerul Sănătăţii!
CultSoftware SRL • tel. 094-649.336

radiocasetofoane difuzoare pentru autoturisme
SONY
asigurare impotriva furtului inclusa in pret!
instalare gratuita
LOGIMAETICS
partener CONNEX LAND
Timisoara str C. Porumbescu 127
tel 056 20.40.80, 22.47.47
NOU !!! in Resita
tel 055 227237, 092327519

TIMBI
INTERMEDIERI AUTO
SERVICII DE
PRESCHIMBĂRI PERMISE • TALOANE • ÎNMATRICULĂRI • RADIERI • ANUNŢURI DE PIERDERI la Monitorul Oficial
foto permise auto
TIMIŞOARA, str. Drubeta nr. 97, sc. A, ap. 1
Tel./Fax 056/20.37.78, Tel. 056/22.99.23

Echipament fotbal import
LA CELE MAI MICI PREŢURI
- ghete de joc şi de antrenament (300.000 lei)
- seturi tricou cu şort
- jambiere, apărători
- echipament pentru portar (inclusiv mănuşi)
VINDEM LA BUGETARI ŞI CU PLATA PRIN TREZORERIE
Importator direct: Ascot SRL, Timişoara,
Bd. General Dragalina nr.15 tel. 056/190660 sau 056/224002
MINGI
- Fotbal
- Handbal
- Baschet

Centrul Auto IATSA 2
Timişoara, Calea Şagului 201
Vânzări - tel/fax 056-285.369
dealer DAEWOO DACIA
SALON AUTO
SECOND HAND
■ preluare spre vanzare ■ pregatire de vanzare ■ receptie tehnica completa ■ remedieri ■ cosmetizare ■ expunere (prezentare) atractivă

SELCÓ
Reşiţa, Peleaga bl.2, sc.1, ap.2
Tel./Fax: 055-215.301, Mobil: 092-315.795
Unic distribuitor al calculatoarelor comRace™ în judeţul Caraş-Severin
Soluţia completă pentru biroul dvs!
- Tehnică de calcul
- Echipamente periferice
- Copiatoare
- Case de marcat
- Mobilier de birou
Pachet de programe pentru administrarea întreprinderii EXPERT 4.0 pentru Windows 95, 98, NT

GERMANIA

Între reconstrucţia echipei şi Weltmeisterschaft 2006

Ţara cu cei mai mulţi jucători legitimaţi (6,3 milioane) râde cu un ochi şi plânge cu celălalt. Plusul este dat, fireşte, de obţinerea organizării Campionatului Mondial de peste şase ani, pe când minusul aparţine evoluţiei sub orice critică de la recent încheiatul Campionat European.

Salvatorul Völler

De vreo nouă zile, federaţia de la Frankfurt a decis ca destinele echipei naţionale să fie preluate de fostul internaţional Rudi Völler, urmând ca din iunie 2001 Christoph Daum, actualul antrenor al vicecampioanei Bayer Leverkusen să devină "şef". Otto Rehhagel, poreclit "Mister Bundesliga" pentru activitatea sa ca jucător şi antrenor în campionatul federal, a fost vehement împotriva acestei alegeri: **"Era mai bine dacă Daum prelua echipa din acest moment. Nu mi se pare o soluţie bună cu Völler. Nu are deloc experienţă de antrenor**". Vorbe concrete din partea celui care l-a avut jucător pe Völler la Werder Bremen în perioada 1982-1987. Unul dintre cei mai celebri internaţionali, Völler a fost campion mondial în 1990, iar în 1983 a fost golgeterul ligii, cu 23 de reuşite. Activitatea de jucător şi-a desfăşurat-o la 1860 München, Bremen şi Leverkusen, pentru care a jucat 232 meciuri şi a a marcat de 132 de ori. Între 1987-1994 a evoluat la AS Roma şi Olympique Marseille, cu care a câştigat Liga Campionilor în 1993. În naţională a jucat 90 de meciuri. **"Nu pot face o schimbare radicală şi nu pot să scot jucătorii din pălărie, ca un scamator"** era de părere Rudi, născut la 13 aprilie 1960, din 1996 director sportiv la Leverkusen. Legat de numirea lui Völler s-a exprimat dur şi golgeterul anilor 90 al Bundesligii, Ulf Kirsten, care prin îndepărtarea fostului său coleg din linia de atac, dar şi numirea lui Daum de anul viitor, crede că s-a urmărit slăbirea clubului fabricii de medicamente: **"Din toată această afacere văd doi câştigători: federaţia şi Bayern München. Cei de la Bayern au dovedit că s-au gândit doar la ei, pe când noi am pus în prim plan fotbalul german."** Până una alta, locul lui Völler ca director la Bayer a fost luat de un alt fost jucător al clubului, Hans Peter Lehnhoff.

Völler va avea un an greu

Pentru Rudi, chiar dacă va sta doar un an pe banca suferinţelor, se anunţă vremuri grele. Şi asta pentru că grupa de calificare la World Cup 2002 începe în 2 septembrie, când alb-negrii vor primi vizita grecilor. Adevărata probă de foc a mustăciosului va fi însă pe 7 octombrie, când germanii se vor deplasa pe Wembley, unde vor da piept cu eternii rivali din Albion. Rămâne de văzut cu ce zestre se va alege Daum de la fostul său elev. Până atunci însă se caută un ajutor pentru "principal", cele mai mari şanse la acest post avându-le Michael Skibbe, ex-Borussia Dortmund, Andi Brehme, Friedhelm Funkel, ex-Duisburg şi Joachim Löw, ex-Stuttgart.

Bundesliga la o lună înaintea startului

Pe 11 august se va da startul într-o nouă ediţie a campionatului intern, unul care an de an creşte în popularitate. Pentru ediţia viitoare, datorită programului impus de televiziuni, vineri se va juca un singur meci (de la ora 21.45), sâmbătă alte şase (cinci de la 16.30 şi unul de la 21.15) şi alte două duminică, ambele de la 18.30 (toate orele României). Programul primei runde este următorul: Vineri, 11 august: Dortmund – Hansa Rostock. Sâmbătă, 11 august: Kaiserslautern – Bochum, Leverkusen – Wolfsburg, Freiburg – Stuttgart, Bremen – Cottbus, Hamburg – 1860 München, Bayern – Hertha (ultimul în nocturnă). Duminică, 13 august: Frankfurt – Unterhaching şi Schalke – Köln. Interesant este că deja a fost stabilit programul pentru campionatele 2000 – 2001 şi 2001-2002. Astfel, turul viitorului sezon se va încheia la 9 decembrie, partea a doua fiind cuprinsă între 12 ianuarie şi 26 mai 2001. În continuare, turul campionatului 2001-2002 este programat între 26 iulie – 17 decembrie 2001, returul fiind inclus între 11 ianuarie – 4 mai 2002, având în vedere că deschiderea Campionatuluii Mondial este prevăzută pentru 1 iunie 2002...

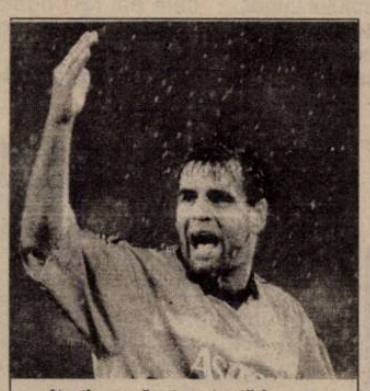

Un tip supărat pe toată lumea: Ulf Kirsten

Victorie nesperată

Atribuirea calităţii de gazdă a turneului final al Campionatului Mondial 2006 Germaniei a fost considerată o mare surpriză, presa internaţională reliefând meritul deosebit care i-a revenit în această întreprindere lui Franz Beckenbauer. Britanicii de la Sun au titrat **"Hattrick pentru Kaiser"** considerând că după victoria mondială ca jucător în 1974 şi ca antrenor în 1990, Beckenbauer a obţinut deja al treilea titlu mondial în trei ipostaze diferite. Alte ziare au atacat mai plastic evenimentul **"Claudia Schiffer mai tare ca Nelson Mandela"** (El Pais), **"Pe ce pune mâna Kaiserul devine aur"** (Kronen Zeitung). Nu-i mai puţin adevărat că Beckenbauer s-a înconjurat de câteva nume mari pentru punerea la punct a campaniei de obţinere a organizării, şi anume Karl Heinz Rummenigge, Günther Netzer, Jürgen Klinsmann şi... Rudi Völler, cei patru muşchetari care i-au fost aproape în ultimele luni.

Că a fost ceva miş-maş sau nu în stabilirea câştigătoarei alegerii, cert este că din octombrie germanii vor demara acţiunea Weltmeisterschaft 2006. Oricum, dosarul lor prezentat la FIFA a fost cel mai complet, existând chiar paragrafe referitoare la capacitatea toaletelor din gările oraşelor unde vor avea loc meciurile, precum şi distanţa dintre acestea şi peroane. Parcă mi-l închipui pe Bela Kassai asudând la acest capitol în cazul Europenelor de tineret ce s-au jucat la Bucureşti acum doi ani...

Christoph Daum are timp să-şi facă planurile de bătaie

Oricum, chiar mâine Germania ar putea găzdui Mondialele, infrastructura ţării fiind foarte bine pusă la punct. De altfel, doar trei stadioane vor fi ridicate din temelii (la Gelsenkirchen, Mönchengladbach şi Leipzig), celelalte 13 urmând a suferi doar modernizări în diferite grade.

M.B.

Gazda aleasă cu circ este Germania

Aşa cum anticipasem săptămâna trecută, **Germania** şi-a câştigat dreptul de organizare a Campionatului Mondial din anul 2006, în urma votului Comitetului Executiv al FIFA, alcătuit din 24 de membri, care a fost dat joia trecută la Zurich. Nimeni nu şi-ar fi imaginat babilonia felului în care s-a decis ca o ţară europeană să găzduiască al 3-lea mondial din ultimele 5 ediţii.

Charles Dempsey, preşedintele Confederaţiei Oceaniei, aflat de 34 ani în fruntea acestui for, a recunoscut că a oferit votul său, unul decisiv, candidaturii germanilor, deoarece "nu se putea rezista presiunii la care am fost supus. Am primit telefoane şi mi s-a ordonat cum să votez". După ce Maroc şi Anglia ieşiseră din cursă după primele două tururi de votare, bătălia Germania – Africa de Sud a fost decisă împotriva primei ţări care ar fi adus mondialul în continentul negru tocmai de un reprezentant al emisferei sudice. Cum alegerea neo – zeelandezului Dempsey pare ilogică, se întrevede faptul că modul în care Germania şi-a atras victoria la Zürich este unul neloial, bazat pe corupţie. Sud – africanii, în frunte cu Danny Jordaan, şeful comitetului care a depus candidatura lor, fumegă de furie, catalogând drept aberaţie ideea rotaţiei continentale la organizarea mondialelor, susţinută de Lennart Johansson, preşedintele UEFA. Cum compatrioţii lui Mandela puneau la bătaie 8 stadioane cu capacităţi între 40.000 şi 60.000 locuri, plus masivul FNB Stadium din Johannesburg, de 120.000 locuri, ei au toate motivele să se simtă nedreptăţiţi. Rămâne de văzut dacă FIFA va lua în seamă spusele unora dintre membrii cu drept de vot din Comitetul Executiv, conform cărora scrisori strecurate pe sub uşă în preziua votului decisiv şi ademenirea cu sume de bani ar fi intrat în arsenalul de luptă al Germaniei. Cert este că nemţii aveau clar doar şansa a doua după ce, cu 3 zile înaintea "orei H", Brazilia renunţase la candidatura sa, îndreptând implicit voturile sale către Africa de Sud.

În privinţa lui Dempsey, ale cărui explicaţii au fost respinse de colegii săi din Confederaţia Fotbalului din Oceania, pentru că n-a votat cum i se spusese din interiorul acestui for, "dacă Anglia iese din cursă, dai votul africanilor", septuagenarul şi-a anunţat retragerea pentru luna septembrie, cu 2 ani înaintea încheierii mandatului său. "Este o demisie dată cu ceva demnitate", a spus Basil Scarsella, delegatul Australiei în CFO. Europa rămâne cu bucuria de a găzdui un alt mondial, dar să fie Germania organizatoarea de care avea nevoie continentul nostru? Să mai spună careva că şi fotbalul n-ar fi dirijat de politica şi ordinea mondială...

Schiori cu pretenţii

"De ce nu ne-am califica? I-am auzit pe înţelepţi zicând că mingea e rotundă. Nu mai există echipe mici şi dacă ţările puternice vor subestima Finlanda, s-ar putea trezi cu surprize neplăcute". Sunt cuvintele lui Martti Kuusela, ex.– selecţioner al "schiorilor" din ţara celor 1000 de lacuri, actualmente comentator – invitat la TV. Părerea sa, exprimată după ce văzuse pe viu ieşirea Angliei şi Germaniei pe uşa din dos a Europenelor, ar putea fi catalogată drept prea plină de optimism. Dar bătrânul adevăr grăieşte. Căci finlandezii nu mai sunt ciuca bătăilor. O spune victoria cu 3-1 acasă la turci, în preliminariile lui Euro 2000. E drept, în aceeaşi grupă, alb – albaştrii cedau în '99 în faţa Germaniei, cu 2-0 la Nurnberg şi 2-1 la Helsinki. Dar scândinavii se bazează pe decăderea din acest an a naţionalelor eliminate la Europene de "tricolori", şi nu numai. Pentru că Finlanda deţine la ora actuală poate cel mai valoros lot din istoria sa, cu jucători care evoluează exclusiv în străinătate, complexele de inferioritate în faţa granzilor estompându-se. Antti Niemi a lăsat Rangersul doar pentru a face loc sosirii lui Klos, alegând Hearts, Sami Hyppia e stânca apărării lui Liverpool, Jari Litmanen şi Mikael Forssell sunt doar rezerve pentru că joacă la marile Barcelona respectiv Chelsea, iar Joonas Kolkka şi Teemu Tainio spun multe la PSV şi AJ Auxerre. "Caracteristicilor noastre, organizarea şi disciplina tactică, le-am adăugat o tot mai bună tehnică individuală. Suntem periculoşi", a mai spus Kuusela. Aşa că grupa a 9-a preliminară pentru mondialul din 2002, vreţi sau nu să credeţi, va fi cu cuţitele pe masă. Alcătuirea ei? Germania, Anglia, Grecia, Finlanda şi Albania. Dacă ar fi filat Keegan în Superliga Nordică jucată în primăvară la La Manga ce-a făcut Vesa Vasara, aripa lui HJK Helsinki, cu o Danemarcă învinsă de finlandezi cu 2-1, punem pariu că i-ar fi deja frică nu doar de frigul ce-l aşteaptă pe 11 octombrie la Helsinki. Băieţii lui Antti Muurinen i-ar putea furniza un alt coşmar...

Mecdaf MAGAZINUL AUTOSERV II
vă oferă în cele mai avantajoase condiţii
PIESE DE SCHIMB ŞI ACCESORII AUTO DACIA - OLTCIT
IMPORTANT
Acum la NOUA ADRESĂ din TIMIŞOARA
Calea Aradului nr. 46, bl. 33 • Tel. 056.283.958

■ ELEMENTE CAROSERIE ■ DIRECŢIE ■ MOTOR ■ APRINDERE ■ SUSPENSIE ■ CHITURI - VOPSELE ■ EŞAPAMENTE ■ DIVERSE

☞ bobină inducţie 109.500; capac delco 18.000; platină 14.000; bujii set 4 buc. - 48.000; bloc lumini 159.500; releu încărcare 114.000 etc.

bucşă braţ inferior 19.000; bucşă tirant 8.000; bucşă braţ superior 17.000; rulment spate 25.000 etc.

☞ tobă eşapament 103.500; ţeavă legătură 64.000; tobă detentă 110.000; jantă 267.000 etc.

casetă direcţie 477.000; pompă benzină 145.000; contact pornire 119.500; oglindă retrovizor 93.000; ferodou saboţi frână 34.500;
☞ ferodou disc ambreiaj 48.500; plăcuţe frână 65.500 etc.

aripă faţă D 1310 153.000; planşeu pedalier faţă 217.000; capotă faţă 425.000; planşeu pedalier spate 252.000; uşă faţă D1310 - 473.500 etc.

☞ cilindru frână 64.500; ax came 265.500; braţ inferior 237.500; set motor D 1300 - 723.000; set biele motor 445.000; placă presiune D 1310 - 202.500 etc.

☞ lichid frână 0,5 l - 16.000; ulei motor 1 l - 21.500; vaselină uz general 18.000; lichid frână 1l 30.000.

ORAR zilnic 8⁰⁰ - 19⁰⁰ • sâmbătă: 8-13

RADIO TIMIŞOARA
Divizia Sport vă oferă:
■ ZILNIC
trei rubrici informative la orele: 6¹⁵, 17⁰⁵, 21¹⁵.
■ SÂMBĂTĂ,
Orele 11⁰⁰ - 13⁰⁰
- Actualităţi, muzică, sport.
■ DUMINICĂ,
Orele 11⁰⁰ - 12⁰⁰ -
Actualităţi, muzică, sport.
- Emisiune de note, comentarii, interviuri, relatări în direct.

AGATEX
Timişoara, Calea Buziaşului nr 18, Telefon 056/222.429
Produce şi comercializează următoarele produse:
- ŢEVI DIN PVC: ϕ 32; ϕ 40, ϕ 50, ϕ 110
- FITINGURI DIN PVC - ϕ 32 - ϕ125/45°, 67°, 87°
- AMBALAJE DIN PLASTIC
- Găleţi cu capac: 2, 4, 8, 18 litri
- Găleţi cu capac şi sigiliu: 3; 5,5; 10 litri
- ALTE PRODUSE DIN PLASTIC: RAFTURI, UMERAŞE, PAHARE

O SĂPTĂMÂNĂ DE FOC PENTRU FOTBALUL ITALIAN

Săptămâna 29 iunie-6 iulie a fost una extrem de agitată pentru naţionala Italiei. Totul a început cu un succes la penalty-urile de departajare în faţa Olandei şi o calificare în finala lui Euro 2000 şi s-a încheiat cu demisia selecţionerului **Dino Zoff** şi instalarea la cârma squadrei azzurra a lui **Giovanni Trapattoni**! Să o luăm pe rând...

Dacă Del Piero fructifica ocaziile din meciul cu Franţa, Zoff era şi acum antrenorul naţionalei

CÂTE 250 DE MILIOANE DE LIRE PENTRU FIECARE JUCĂTOR

Joi, 29 iunie, Italia a câştigat pentru prima dată o bătălie la loviturile de la 11 metri, după ce-a suferit trei înfrângeri la finele acestui sistem de departajare. Calificarea după 32 de ani într-o finală de Campionat European i-a îmbogăţit pe jucătorii din peninsulă cu câte 250 de milioane de lire (aproximativ 250.000 de mărci).

AL 4-LEA EŞEC DIN 1988 ÎNCOACE

Eşecul cu Franţa, din finala lui Euro 2000, a lăsat un gust amar, azzurri aflându-se în avantaj până în minutul 93 şi 20 de secunde. Aceasta a fost doar a 4-a înfrângere (exceptându-le pe cele după loviturile de la 11 metri) la turneele finale ale Campionatelor Europene sau Mondiale din 1988 încoace, după 0-2 cu URSS (Euro '88), 0-1 cu Irlanda (CM '94) şi 1-2 cu Cehia (Euro '96). În această perioadă Italia a jucat 32 de partide, obţinând 20 de victorii.

REACŢIA LUI BERLÚSCONI

După finala cu Franţa, preşedintele lui A.C. Milan, **Silvio Berlusconi**, l-a atacat vehement pe antrenorul **Zoff**, catalogându-l drept diletant, punându-i în cârcă eşecul în faţa campionilor mondiali.

Dino Zoff, omul care deţine recordul de selecţii în naţională, cu 112 prezenţe, n-a stat mult pe gânduri, prezentându-şi demisia, după ce-a precizat: **"Nu iau lecţii de demnitate!"** Toţi jucătorii squadrei azzurra au fost de partea lui **Zoff**, la fel ca şi majoritatea oamenilor de fotbal din peninsulă. Preşedintele federaţiei, **Luciano Nizzola**, a încercat zadarnic să-l convingă pe **Zoff** să revină asupra deciziei, colocviul dintre cei doi, care a avut loc miercuri, 5 iulie, durând o oră şi jumătate.

NAŢIONALA A AJUNS PE MÂNA CELUI MAI TITRAT ANTRENOR ITALIAN

Aşadar, **Zoff** şi-a încheiat aventura la cârma naţionalei, începută la 22 iulie '98, cu bilanţul **23 jocuri, 11 victorii, 7 remize, 5 eşecuri, golaveraj 34-19**.

Pentru ocuparea locului rămas vacant au fost vehiculate două nume: **Giovanni Trapattoni**, care îşi încheiase în luna mai aventura la Fiorentina şi **Marco Tardelli,** antrenorul naţionalei "under 21", proaspăt campioană a Europei.

Joi, 6 iulie, **Trapattoni** a fost chemat din localitatea Talamone, unde se afla în vacanţă, propunându-i-se un contract pe doi ani. Cel care a stat până acum de 1044 de ori pe banca suferinţelor a acceptat oferta, instalarea oficială făcându-se vineri, 7 iulie, în urma unei conferinţe de presă care a avut loc la stadionul "Olimpico" din Roma. **Trapattoni** s-a născut la 17 martie 1939, în localitatea Cusano Milanino, este căsătorit cu Paola, are doi copii, fiind chiar bunic. Ca jucător, a îmbrăcat tricoul lui A.C. Milan şi Varese. Cariera de antrenor a început-o în 1973, la Milan, dar marile succese le-a obţinut cu Juve (între 1976-86 şi 1991-94), Inter (1986-1991) şi Bayern München (1994-95 şi 1996-98). Cu aceste grupări a adunat 20 de trofee! A mai antrenat-o pe Cagliari (1995-96) şi pe Fiorentina (1998-2000). De menţionat că 69,4% dintre italieni au fost de acord cu numirea lui **Trapattoni** în funcţia de selecţioner al squadrei azzurra, în timp ce lui **Silvio Berlusconi** nu i-a mai rămas decât următoarea replică: **"De acum nu mai vorbesc de fotbal!"**

Debutul lui **don Giovanni** va avea loc la 2 septembrie 2000, când Italia va întâlni Ungaria, la Budapesta, în primul meci contând pentru preliminariile C.M. 2002, cele

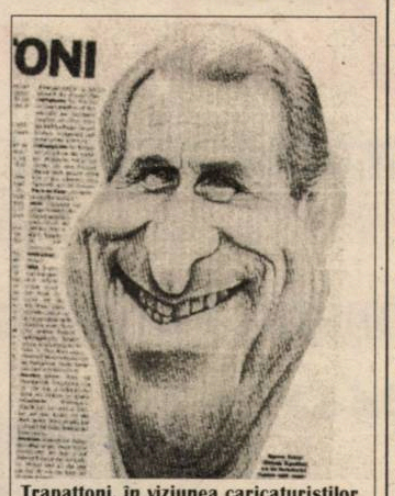

Trapattoni, în viziunea caricaturiştilor germani

două formaţii făcând parte din aceeaşi grupă cu România, Lituania şi Georgia.

PROMISIUNILE LUI GANZ

Maurizio Ganz a plecat de la Atalanta acum 5 ani, după 76 de prezenţe la club şi 37 de goluri marcate. A revenit în această vară la Bergamo după experienţele avute la Inter, AC Milan şi Venezia, promiţând că la finele campionatului 2000-2001 va ajunge la cel puţin 100 de jocuri pentru nou promovata în Serie A şi totodată la 50 de goluri marcate. Acest lucru ar însemna ca în ediţia viitoare **Ganz** să joace 24 de partide, în care să puncteze de 13 ori. Nu va fi uşor...

TOTTI RISCĂ SĂ PIARDĂ 500.000 DE LIRE

Am mai scris despre interesul lui A.S. Roma vizavi de transferul fundaşului lui Parma, **Fabio Cannavaro.** Ei bine, pe perioada şederii naţionalei Italiei în Belgia şi Olanda, mijlocaşul giallorossilor, **Francesco Totti** a încercat să-l convingă pe jucătorul emilianilor de-a veni în capitală, prezentându-se aproape în fiecare dimineaţă în camera sa, cu rugămintea **"Hai la Roma"**. Mai mult, **Totti** a crezut enorm în reuşita sa, punând chiar pariu, pe 500.000 de lire (aproximativ 500 de mărci), că din toamnă va fi coleg la club cu **Cannavaro**! Şansele lui **Fabio** să poposească în curtea boss-ului **Sensi** sunt însă foarte mici, aproape inexistente şi căpitanul lui Roma va scoate banii din buzunar...

Cannavaro şi Totti vor rămâne colegi doar la naţională...

SEBASTIEN FREY, CEL MAI TÂNĂR PORTAR TITULAR DIN ISTORIA LUI INTER MILANO

Odată cu cedarea lui **Angelo Peruzzi** la Lazio şi revenirea lui **Sebastien Frey** de la Verona, unde a fost împrumutat, francezul de 20 de ani va deveni cel mai tânăr portar titular din istoria clubului Inter Milano. **Frey** şi-a petrecut timp de o lună concediul la Nice, pe Coasta de Azur. Zilele de odihnă l-au găsit astfel în preajma soţiei Julie, a părinţilor Raymond şi Nicole şi a fratelui Nicolas, în vârstă de 16 ani, component al compartimentului defensiv a lui Cannes.

Frey, care va purta tricoul cu numărul 17 în viitoarea ediţie de campionat (în pofida faptului că acest număr este socotit cu ghinion în peninsulă), se consideră mai mult italian decât francez. **"Fotbalul pentru mine a început practic în Italia. În Franţa aproape că nu mă cunoaşte nimeni. Poate şi datorită acestui lucru n-am fost convocat în lotul pentru Euro 2000 şi nici măcar în naţionala <<under 21>>. Zidane, Djorkaeff sau Deschamps au plecat deja din postura de staruri în Italia"**, a precizat goalkeeperul care n-are procurator, preferând să se descurce singur. **"Procuratorii pe care i-am avut mă purtau ca pe un obiect. O zi eram dat ca sigur la Lazio, apoi la Manchester, Inter şi aşa mai departe... Gata! Acum îmi port singur de grijă!"**, a explicat cel care ţine foarte mult la cei doi câini ai săi, Ocean şi Pumba...

SCHWOCH ŞI-A SCHIMBAT DOMICILIUL

Bomberul lui Napoli, din sezonul trecut, **Stefan Schwoch**, s-a despărţit de echipa de la poalele Vezuviului. Atacantul născut acum 30 de ani la Bolzano a semnat pentru A.C. Torino, care acum va fi antrenată de **Gigi Simoni**. **Schwoch** crede în promovarea lui "Toro", fiind de părere că va înscrie 40 de goluri, împreună cu **Marco Ferrante**, bineînţeles...

McLAREN LA TORINO?

Începând din ediţia 2000-2001, Juventus Torino va avea un nou echipament de rezervă. Culoarea este complet argintie, la fel ca a maşinilor de la McLaren, eterna rivală a lui Ferrari. Evident că alegerea acestei culori nu are nici o legătură cu... Formula 1.

INZAGHI VA RĂMÂNE LA JUVE

Nu puţini au fost cei care au susţinut că **Filippo Inzaghi** se va despărţi de Juventus Torino. Oferte pentru golgeterul lui Ancelotti au fost, ultima sosind chiar de la A.C. Milan, rosso-neri fiind îngrijoraţi de accidentarea lui **Bierhoff.** Astfel, în schimbul lui **Inzaghi** s-a oferit o sumă de bani şi unul dintre tinerii mijlocaşi **De Ascentis** şi **Gattuso** sau chiar amândoi. Juve nu vrea să se despartă însă de "Pippo", chiar dacă a fost transferat între timp şi francezul **Trezéguet**.

De altfel, mama lui **Inzaghi**, Marina, a dezvăluit că fiul ei se va muta într-un apartament în centrul oraşului Torino, pe care l-a achiziţionat acum 3 ani, dar nu era disponibil atunci...

NOUTĂŢI DE LA CLUBURILE DIN SERIE A

A.C. MILAN: N'GOTTY, WEAH ŞI COCO AU FOST CEDAŢI ÎN FRANŢA

Trei jucători cărora le-a expirat împrumutul şi au revenit în curtea lui A.C. Milan, au fost cedaţi în Franţa. Este vorba de **N'Gotty**, care va juca la Marseille, **Weah** şi **Coco**, ambii transferaţi la A.S. Monaco.

INTER: A FOST ACHIZIŢIONAT BROCCHI

Mijlocaşul lui Verona, **Cristian Brocchi**, curtat de mai multe cluburi, a ajuns în curtea lui Inter, în schimbul sumei de 12 miliarde de lire.

Milanezii l-au blocat pe grecul **Nikos Liberopoulos**, atacantul de 25 de ani al lui Panathinaikos, care din '97 încoace a marcat 38 de goluri în 83 de jocuri. Contractul lui expiră însă în 2001 şi grecii l-ar dori în schimb pe **Zamorano**. A fost achiziţionat argentinianul **Sixto Peralta**, de la Racing, care a costat 7 miliarde de lire şi care ar putea fi împrumutat la Lecce. **Adrian Mutu** a fost împrumutat şi el la Verona.

JUVENTUS: SE CAUTĂ UN PORTAR DE REZERVĂ

Diriguitorii bianco-nerilor sunt în căutarea unui portar de rezervă. **Michelangelo Rampulla** rămâne în continuare un tip de încredere, dar vârsta (38 de ani, la 10 august) începe să-şi spună cuvântul. A fost astfel contactat goalkeeper-ul lui Piacenza, **Flavio Roma,** 26 de ani, dar emilianii nu vor să-l cedeze nici pentru 12 miliarde de lire. O altă variantă ar putea-o reprezenta **Luigi Turci**, de la Udinese, în vârstă de 30 de ani.

Juve a mai pus ochii şi pe doi tineri, **Cassano**, de la Bari şi **Marchionni**, de la Empoli. Pugliezii au respins însă toate ofertele vicecampioanei Italiei, care au ajuns la respectabila sumă de 40 de miliarde de lire, iar Empoli doreşte să-l mai ţină un an la echipă pe talentatul jucător curtat de torinezi.

Esnaider, care are foarte mici şanse de-a mai prinde un loc în echipă, va pleca probabil la Zaragoza.

LAZIO: OFERTA LUI MANCHESTER A FOST REFUZATĂ

Manchester United a fost dispusă să plătească 92 de miliarde de lire pentru cehul **Pavel Nedved**, dar boss-ul **Cragnotti** a spus un "nu" hotărât! **Giannichedda**, de la Udinese, a semnat pentru gruparea romană.

PARMA: CRESPO ÎN CETRUL ATENŢIEI

Marcelo Salas a refuzat trecerea la Parma, declarând că **"acesta este un oraş rece, unde fata mea nu se va simţi bine."** În aceste condiţii, Lazio nu-l poate transfera pe vârful **Hernan Crespo**, deşi romanii

Crespo, bomberul dorit de Lazio

încearcă şi alte soluţii disperate, oferindu-le emilianilor pe Almeyda şi Conceicao şi o sumă de bani.

La Parma a venit însă **Martin Laursen**, stoperul lui Verona, dorit şi de Roma şi Milan.

FIORENTINA: RUI COSTA ŞI TOLDO ŞI-AU PRELUNGIT CONTRACTUL

Portarul **Francesco Toldo** (care s-a căsătorit recent cu Manuela) a semnat cu Fiorentina până în 2005, urmând să încaseze un salariu de 4,5 miliarde de lire pe sezon, iar **Rui Costa** şi-a prelungit contractul până în 2004, în schimbul unui venit de 5 miliarde de lire anual.

Moreno Torricelli, nemulţumit, ar putea părăsi Florenţa...

ALTE TRANZACŢII

* **Milan Rapaici**, de la Perugia, a semnat pentru Fenerbahce, suma transferului ridicându-se la 10 miliarde de lire.

* Roma l-a transferat pe mijlocaşul uruguayan **Guigou**, de la Nacional Montevideo.

* **Pippo Maniero** a trecut de la Venezia la Bologna, iar **Zoran Mirkovici** de la Juventus la Fenerbahce.

* **Giorgio Corbelli** este noul preşedinte al lui Napoli, sudiştii transferându-l şi pe **Vidigal**, de la Sporting Lisabona.

* Perugia a părăsit Cupa Intertoto, remizând, 1-1 la Liege, după ce-a pierdut 1-2, pe teren propriu, cu Standard.

PAGINĂ REALIZATĂ DE SANDU USUSAN

FINK FENSTER
Cerinţa dumneavoastră este sortimentul nostru
■ FERESTRE
■ UŞI
■ VERANDE
■ WINTERGÄRTEN
PVC CU GEAM TERMOPAN
TIMIŞOARA, Str. Cozia Nr. 83 Tel./Fax: 056/221.328 Tel. 056/184.854
Secţie producţie: SANISLĂU (jud. Satu Mare) , tel/fax: 098/59.03.77

CE MAI FAC CAMPIONII MONDIALI DE ACUM 30 DE ANI

După cum se ştie, acum 30 de ani Brazilia învingea cu 4-1 Italia, în finala Campionatului Mondial din Mexic, intrând pentru a 3-a oară în posesia Cupei Jules Rimet, păstrându-şi astfel pentru totdeauna trofeul.

În cele ce urmează vă propunem să facem o scurtă

"11" de bază al Braziliei, care a cucerit definitiv Cupa Jules Rimet

incursiune în viaţa campionilor mondiali de acum 3 decenii şi să vedem cu ce se ocupă ei la ora actuală.

■ **Mielli Venerando FELIX** (portar acum 30 de ani) vinde automobile la Sao Paulo.

■ **Torres CARLOS ALBERTINO** (fundaş dreapta) antrenor al selecţionatei statului Oman.

■ **Hercules Ruas BRITO** (fundaş central) trăieşte din rentă la Rio de Janeiro.

■ **Wilson da Silva PIAZZA** (fundaş central) este comentator de fotbal pentru statul Minas Gerais.

■ **Marques da Silva EVERALDO** (fundaş stânga) a decedat în 1974, în urma unui accident stradal.

■ **Tavares Santana CLODOALDO** (mijlocaşul la închidere) este proprietarul unei agenţii imobiliare şi director sportiv la F.C. Santos.

■ **Nunes de Oliveira GERSON** (mijlocaş coordonator) este comentator la postul de radio Globo din Rio de Janeiro şi editorialist la cotidianul "Lance".

■ **Jair Ventura Filho JAIRZINHO** (extrema dreaptă) este procurator.

■ **Roberto RIVELINO** (extrema stângă) este comentator la TV Bandeirantes.

■ **Eduardo Goncalves Andrade TOSTAO** (vârf) semnează articole în ziarele "Placar", "Jornal do Brasil" şi "Folha di Sao Paulo".

■ **Edson Arantes do Nascimento PELE** (atacant) este preşedintele firmei Pele Sport & Marketing.

Portarii de rezervă **Ado şi Leao** sunt proprietari al unui şir de restaurante din Sao Paulo, respectiv antrenor la Recife Sport. **Baldocchi** are un teren agricol la Botucato; **Joel** lucrează la o şcoală de fotbal la Sao Paulo, **Marco Antonio** antrenează juniorii lui Sao Cristovao, **Ze Maria** conduce o şcoală de fotbal din Sao Paulo, **Fontana** a decedat în 1980, în urma unei probleme cardiace.

Mijlocaşul **Paulo Cesar** este proprietarul a mai multor imobile la Rio de Janeiro şi trăieşte din rentă, **Dario** este instructor la copiii lui Atletico Mineiro, **Edu** are o şcoală de fotbal la Santos, iar **Roberto Miranda** trăieşte liniştit la Niteroi, o localitate situată în apropiere de Rio. În fine, selecţionerul de atunci, **Mario Zagallo,** este în acest moment fără angajament.

Aşadar, majoritatea starurilor care au adus atâta bucurie în Brazilia la vremea respectivă îşi desfăşoară activitatea tot în lumea fotbalului.

BOCA JUNIORS O AŞTEAPTĂ ACUM PE REAL MADRID

Boca Juniors, unul dintre cele mai iubite cluburi din Argentina, a câştigat pentru a 3-a oară Copa Libertadores, echivalentul Ligii Campionilor în Europa. Trofeul care premiază cea mai valoroasă grupare din America de Sud, la nivelul cluburilor, a fost obţinut la mare luptă, în dauna brazilienilor de la Palmeiras. După un 2-2 în tur, în Argentina, Palmeiras era socotită marea favorită, dar în retur a fost 0-0 (nu se ţine cont de golurile marcate în deplasare), ajungându-se astfel la loviturile de la 11 metri, Boca Juniors impunându-se cu 4-2. Principalul artizan al succesului a fost portarul **Oscar Cordoba,** care a parat penalty-urile executate de **Faustino Asprilla** (ex-Parma) şi **Roque Junior** (viitor component al lui A.C. Milan). Un alt protagonist al grupării antrenată de **Carlos Bianchi** a fost fundaşul stânga **Rodolfo Arruabarrena,** în vârstă de 25 de ani, cel care marcase ambele goluri în primul joc.

Este al 3-lea succes de acest gen pentru galben – albaştri, după cele din 1977 şi 1978. În 1977 Boca şi-a trecut în palmares şi Cupa Intercontinentală, dispunând de Borussia Mönchengladbach (care a participat în locul câştigătoarei Cupei Campionilor Europeni, F.C. Liverpool), cu 2-2 şi 3-0.

Carlos Bianchi a repurtat şi el a doua victorie în Copa Libertadores, după cea din 1994, la timona lui Velez Sarsfield. Dar marele obiectiv al lui Boca Juniors este acum un triumf în Cupa Intercontinentală, trofeu pe care şi-l va disputa la 28 noiembrie, la Tokyo, în compania lui Real Madrid.

Să vedem însă câţi dintre componenţii trupei argentiniene vor mai evolua la data respectivă, deoarece **Samuel** este deja jucătorul lui A.S. Roma, iar **Riquelme** e la un pas de-a bate palma cu F.C. Barcelona.

Iată însă "11"-le de bază al lui Boca, utilizat în cele două partide contra lui Palmeiras, deznodământul determinându-l pe **Bianchi** să declare: **"A fost cea mai fericită zi din viaţa mea!"**

CORDOBA

IBARRA ARRUABARRENA

BERMUDEZ SAMUEL

BATTAGLIA TRAVERSO BASUALDO

BARROS SCHELOTTO RIQUELME

PALERMO

Băieţii lui Bianchi sărbătorindu-şi triumful în Copa Libertadores

Keegan se clatină

Doar David Beckham şi Steven Gerrard, tânărul mijlocaş al lui Liverpool, au primit un calificativ foarte bun din partea ziariştilor de la prestigiosul cotidian londonez "The Times", pentru evoluţia lor la Europene, alţi 11 dintre colegii lor din lotul Angliei pentru Benelux fiind catalogaţi de aceeaşi publicaţie drept "cu un viitor în fotbalul internaţional". Venind vorba însă de selecţionerul Kevin Keegan, acum, când comentariile sunt mai la rece, presa insulară scrie cu mitraliera pe birou. Grave erori de selecţie, tactice, de abordare a competiţiei, de supraestimare a forţelor proprii, sunt puse pe bună dreptate în cârca lui "Mister Double K", ziariştii notând că în privinţa competenţei lui Keegan sugestiv este felul cum antrenorul a fost pus la zid într-un comunicat al Comitetului Tehnic al UEFA, care, în fond, n-avea nici în clin nici în mânecă relativ la bucătăria internă a Albionului. Mai trist este că, în interior, tonul acuzelor este estompat. Astfel, Geoff Thompson, preşedintele Football Association, a fost rezervat: **"Keegan ar avea nevoie poate de ceva ajutor. Erorile tactice împiedică progresul naţionalei Angliei".** Total insuficient, opinează presa, care a scos la rampă numele lui Wenger şi Houllier, pentru posturile de selecţioner, respectiv director tehnic. **"Să ne călcăm pe mândrie"**, găsesc drept unică soluţie presarii londonezi.

Prin prisma dezastrului de la Euro, plusat de tendinţa de izolare a Angliei după ce câteva sute de beţivani au aruncat cu scaune prin pieţele din Bruxelles şi Charleroi, noul sezon se va urni sub cele mai sumbre auspicii. Englezii speră totuşi că "economia" Premier League va prospera şi în continuare, semnele bune venind de la jumătate dintre prim-divizionarele care-şi măresc capacitatea propriilor arene. Manchester Utd, Newcastle şi Sunderland vor juca din august pe stadioane deja extinse, şi anume Old Trafford (67.000 locuri), St. James' Park (51.000 locuri), respectiv Roker Park (48.000 locuri), iar West Ham, Leeds Utd şi Aston Villa lucrează deja pentru a atinge 40.500 locuri, 45.000, respectiv 51.000. În plus, Arsenal, Coventry, Leicester şi Southampton şi-au schiţat proiectele pentru stadioane nou-r:oute. Şi cluburile au pentru ce construi, din moment ce 94% dintre locurile arenelor din Premier League au fost vândute în sezonul trecut, când s-a înregistrat cea mai mare afluenţă de spectatori din ultimii ani buni, din sezonul 88-'89 încoace, când se înregistra cel mai mic procent postbelic de privitori la meciurile primei ligi (55%). Media progresivă de spectatori la partidele din ultimele 8 sezoane spune totul despre sănătatea fotbalului insular.

sezon	medie de spectatori
1992/93	20.572
1993/94	23.040
1994/95	24.271
1995/96	27.550
1996/97	28.434
1997/98	29.189
1998/99	30.468
1999/00	31.013

"Bubele" rămân echipa naţională, cu declinul ei, şi parte din fanii prea mari iubitori de alcool. La 2 septembrie, cu ocazia proximului meci al Angliei, în Franţa, cu campioana europeană şi mondială en-titre, depresiile insularilor vor ieşi probabil din nou în prim-plan. Doar Keegan poate speră ca un naiv că vorbele lui Arsene Wenger sunt doar în vânt: **"La ora actuală, diferenţa între naţionala Franţei şi cea a Angliei este de cel puţin 10 ani!"**

CENTRUL AUTO
IATSA 2
Doctorul masinii dumneavoastra
Secretariat tel: 056-950
Vânzări tel-fax: 056-285.369
TELEFON: 950

Oferta verii !
valabilă până la 31 iulie !

Nou!
Reduceri excepţionale de preţuri la gama
Cielo
Până la 1000 $!
+ cadouri surpriză !!!

Performant. Puternic. Noul Cielo.
Cielo

FOTBAL vest

Anul 10 • Nr. 430 • 8 - 14 AUGUST 2000 • 4.000 lei

Se difuzează în ARAD, BIHOR, CARAŞ, HUNEDOARA, TIMIŞ

LASTING

Timişoara
Str. Miron Costin nr. 2
tel./fax: 056.201278,9
Bucureşti
Bd. Dimitrie Pompei nr.8
tel./fax: 01.2425026
www.lasting.ro

LASTING System
furnizor de soluţii IT

INTERNET

PARTENERUL în care poţi avea ÎNCREDERE

Adio BOTIŞ!

p.6

Investiţia Romvest începe să funcţioneze

Copos şi-a deschis punga spre UTA

La o săptămână după ce a văzut moartea cu ochii...
p.7

STOICA pe gazon

p.11

CHIMIUC refuză REŞIŢA

Ioan Petcu

"Avem tot dreptul să sperăm la promovare"
p.6

ÎN NUMĂRUL VIITOR
PRIMUL TALON
CHIBIŢ!

ULTIMA ORĂ

Aflată în faţa oportunităţii de a cumpăra un loc în Divizia C, din care a retrogradat în primăvară, CFR Timişoara va continua totuşi în Divizia D Timiş. Ieri, 7 august, într-o şedinţă excepţională desfăşurată la Regională, s-a hotărât că pentru alb-vişinii e mai bine să abordeze o eventuală promovare anul viitor. Oferte pentru un loc în Divizia C au fost trei, suma coborând până la 200 milioane lei.

CĂLIN ROSENBLUM nevoit să o reia de jos

Vocea Porumbelului Englez

(nu mai iese nimic din Cupa României)

Claudio Zambon a declarat că-l interesează Cupa României. Nici nu concepe ca Poli să n-ajungă cel puţin în semifinale! Nu ştiu cât de sus poate ajunge Poli, dar nu pot să nu admir această atitudine de fair play. Şi micuţa Celuloză şi Oţel, din câte am auzit, e pregătită, tot în cupă, să "pună UMT-ul pe garduri". Sunt convins că şi Rodostar Deva, o echipă care nu se poate înscrie în "D"(!!) pentru că nu are teren, se va bate până la moarte cu Corvinul. Sorţii de izbândă? Ce contează! Contează fair play-ul. De cealaltă parte, CSM Reşiţa, aflând că va juca împotriva lui Poli, la Timişoara, va trimite probabil juniorii. Că doar în etapa a treia va întâlni pe Poli în campionat, în Valea Domanului! UTA, măcinată de accidentări, va tratat şi ea cupa ,probabil, ca şi Reşiţa. E fair play ? La prima vedere s-ar părea că nu e! Dar de unde s-a stricat de fapt fair-play-ul cupei? Aţi ghicit: de la Bucureşti!. De ce în această fază, Rodostar nu poate juca, de exemplu, cu Dinamo Cucuieţii Vâlcei sau cu Recolta Leşu Ursului? Că doar s-o mai fi calificat echipe de judeţ... Să joace, să câştige sau să piardă, aşa , de dragul de a juca fotbal. Că doar ăsta ar trebui să fie spiritul cupei, o cupă în care, în Anglia, să poată juca din primul tur Chelsea cu Manchester şi în altă şaisprezecime două echipe din liga a patra. Dar asta nu la noi. La noi Bucureştiul împerechează şi iar împerechează, şi când vine rândul A-ului, astea nu pot juca una contra celeilalte în primul tur. Eu nu zic că Rodostar sau Celuloză şi Oţel pot câştiga Cupa României. Dar nici că trebuie să plece condamnate din start! Reşiţa ştie asta. Şi UTA. Potul lor e promovarea! Potul din cupă e rezervat pentru alţii! Băi federalilor! Faceţi o cupă cu premii pentru Rodostar şi Celuloză şi Oţel şi jucaţi-vă separat Cupa Diviziei A! Asta nu ştie dl. Zambon! Potul e gras. E al treilea loc din cupele europene, deseori mai avantajos decât o prezenţă într-un tur pre-pre-preliminar din Champions League, încheiată cu scosul mingii de şapte ori din poartă!

ION GOLUMBU

Cadou pentru cititorii noştri

PROGRAMUL TURULUI

DIVIZIILE B II, C VI, C VIII, D-TIMIŞ, D-ARAD, D-CARAŞ

radio Vest 88,7 MHz STEREO

B-dul Mihai Viteazu 1 bis, Timişoara 1900 RO ✦ OP 5, CP 652
Tel. +40 - (0)56 - 194.816; 194.818; fax: +40 - (0)56 - 194.823

FOTOGRAFII MIȘCATE

Am parcurs în aceste zile un nou moment numit "criză de inspirație". Precum altele de acest gen, el s-a instalat o dată cu senzația produsă de un pinion învârtit în gol. Vreau să spun că revenim la perioada începerii sezonului fotbalistic cu sentimentul că nimic nou nu se produce.

Mai întâi, preliminariile competițiilor europene. În Liga Campionilor, Dinmao a fost eliminată fără drept de apel, dovedindu-se inferioară adversarei la toate capitolele. Trista poveste a dinamoviștilor este deja cunoscută, nu mai insist. Nu-nțeleg însă, de ce se ignoră încă o dată, cu mult prea multă bună știință cauzele care au generat și de această dată un rușinos eșec? De ce, în fond rafinatul comentator care este Cornel Dinu riscă derizoriul aruncând murdăria în ograda vecinului, în acest caz a presei? Că "nu știe bărbatul ce știe tot satul" antrenorul dinamovist ne-arată cu vârf și-ndesat și de această dată. Degetul său arătător se oprește la semiînălțime. Unghiul e prea mic, deocamdată nu poate fi mărit pentru a amenința. Doamne ferește, conducerea. Care la rându-i știe prea bine că la noi totul ține doar trei zile. Cam tot atâta a trecut până la primul examen din campionat, când Dinamo a fost cu totul altă echipă în primul meci mai acătării, pentru că ăsta-i campionatul nostru în care echipa, fie ea și lipsită de valorile la care s-a renunțat așa cum s-a renunțat, se descurcă.

CÂINII LATRĂ, CARAVANA TRECE...

de Miki Junea

Bun, cu Dinamo ne-am lămurit, dar între timp s-au produs oarece mișcări prin lumea observatorilor federali. Zice-se examene. Sau concursuri. Ca până la urmă, tot pe ochi frumoși să se pătrundă într-un sistem bine ferecat. Cum povestea este bine cunoscută, rămâne principiul fără principii promovat de federație. Dealtfel, nu mi-am făcut absolut nici o iluzie cu privire la vreo cât de mică schimbare în repertoarul metodelor folosite de onor ciracii lui Mircea Sandu în ceea ce privește asanarea arbitrajelor dubioase, nici măcar atunci când cel poreclit Nașul a–ncercat de ochii lumii să arate că intenționează să pună piciorul în prag. Butaforie și teatru ieftin. Dacă mai adăugăm și faptul că arbitrii vor fi judecați în noul campionat exclusiv de rapoartele observatorilor federali, care rapoarte am văzut cu toții cam câte parale fac, știm de-acum la ce să ne așteptăm.

Nu știu dacă urmează un campionat mai bun sau mai rău decât precedentul, dar știu că el va rămâne la cheremul acelorași consacrate personaje. Deja vă puteți convinge, revăzând presa săptămânilor trecute. Obsedant revin în întrebările reporterilor numele lui Ștefan și Pădureanu, în relație cu jucătorii sau antrenorii intervievați. Cei doi amintiți au ajuns ingredientul principal al fotbalului românesc. Cine se pune bine cu ei, supraviețuiește. Cine nu, piere. O chestiune deja binecunoscută, a cărei oficializare o aștept cu înfrigurare. Nu, serios, cam cât de mult poate decădea competiția internă pentru a se trezi cineva care să-i pună frână? Pentru că în acest caz s-a depășit de multă vreme granița anecdoticului, aici avem de-a face cu un reflex necondiționat. Și chiar dacă la-nceput de campionat, atât Ceahlăul cât și Gloria au fost învinse categoric de două promovate, frâiele rămân tot în mâna celor doi amintiți, iar întâmplările din debut rămân doar în stadiul de mici glume.

Între timp, noul campionat chiar a-nceput. Ei și?

Mamaia 6 august

CAMERA ASCUNSĂ A LUI FOTOFUCHS

VALER IACOB ȘI VICTOR ROȘCA, DOI OAMENI LUCRAȚI... RAPID, SUB PODUL GRANT

Scîrț scarț până marț'

Duminică, 30 iulie

Dan Petrescu s-a transferat la Bradford, după 5 sezoane petrecute sub culorile lui Chelsea Londra. Jucătorul român de bandă dreaptă va avea un salar anual de aproximativ 2,6 milioane DM, iar clubul din zona central – estică a Angliei a plătit pentru transferul său aproximativ 3 milioane DM.

● La inaugurarea oficială a bazei Pro Rapid, noul antrenor al echipei, Anghel Iordănescu a declarat: "Promit că Rapid va intra în Europa". Felicitări și așteptăm...

● Un alt fost selecționer al echipei României, Mircea Lucescu, și-a propus ca pe lângă tradiționalele conferințe de presă pe care le va susține după jocuri, alte interviuri să le acorde doar contra cost. Se și vehiculează suma de 10.000 DM pentru un interviu în exclusivitate. De altfel, este o procedură care se practică în mod constant în fotbalul profesionist.

Luni, 31 iulie

Președintele dinamovist Nicolae Badea a prezentat omologilor săi de la celelalte prim divizionare un proiect al unui așa zis **"pact de neagresiune între președinții cluburilor"** menit să înlăture aranjamentele, care, nu-i așa, oricum nu existau între grupările fotbalistice românești. **"Sunt reguli scrise, care responsabilizează. Sunt elemente de educație ce trebuie asimilate, o acțiune comună pentru îmbunătățirea imaginii"** a mai spus Badea.

● Ladislau Bölöni a semnat contractul de antrenor principal al echipei naționale a României pe o perioadă de doi ani, cu opțiune pentru încă doi în cazul calificării tricolorilor la Campionatul Mondial din 2002 din Japonia și Coreea de Sud. Noul tehnician al echipei naționale urmează să primească aproximativ 230.000 DM pe an din partea FRF.

Marți, 1 august

Adrian Mutu și-a câștigat tricoul cu numărul 10 al noii sale echipe, Hellas Verona, prin licitație. El a plătit aproximativ 3000 DM pentru acest lucru, sumă superioară celei oferite de contracandidatul său, brazilianul Adailton.

● Suporterii Rapidului au promis că vor organiza o chetă pentru a-i plăti suma de transfer lui Marius Șumudică de la Maritimo Funchal (Portugalia). Deocamdată acțiunea fanilor nu s-a finalizat.

Miercuri, 2 august

Gică Popescu, fundașul de la Galatasaray, și-a reînnoit afirmația că nu va mai veni la convocările echipei naționale deoarece nu i s-a înlesnit cumpărarea hotelului "Piatra Mare" din Poiana Brașov.

● Pentru noul campionat, secția de marketing a fostei campioane, Rapid, mizează pe aproximativ 15000 de abonamente vândute. Până în data de 1 august doar 651 fani și-au procurat respectivele legitimații. Deci, cu 4 zile înainte de debutul oficial, doar 4% din estimări se împliniseră.

● În partida retur din cadrul turului secund al calificărilor pentru Liga Campionilor. Dinamo București a fost învinsă la Plock de campioana Poloniei echipa cu același nume, cu scorul de 3-1. Cum polonezii câștigaseră și în primul meci, la București, în urmă cu o săptămână (scor 4-3 pentru oaspeți), aceștia s-au calificat în turul al treilea, unde vor întâlni cea mai bună formație din Grecia, Panathinaikos Atena.

OCHI DE VULTUR

REPLAY

Cârțu rămâne pe poziții

Sorin Cârțu a fost întotdeauna ceea ce se cheamă "o figură". Rezervă în marea echipă a Craiovei numai datorită propriei sale persoane, el a rămas același tip deschis și după ce a devenit antrenor. Postură în care, să nu uităm, în 1991, a adus la Craiova ultimul titlu pentru echipele din afara Bucureștiului (a fost, de fapt o dublă, oltenii cucerind și Cupa României în același an...) Dovedind că vine "din iarbă", Cârțu ne-a explicat în Gazeta din 31 iulie o chestie pe care o știam și, în aceste condiții, ne vedem obligați să subscriem. Întrebat dacă noile reglementări privind retrogradarea din prima ligă vor însănătoși campionatul, fostul internațional a spus: **"Categoric nu. Structurile sunt deja realizate, iar cei care conduc sunt aceiași. Prin această modificare s-a întărit dependența de arbitraj".** Ar mai fi de adăugat ceva?

Și pentru că "suntem la Craiova", să spunem că doar cu o săptămână înainte de debutul în campionat, Știința a fost învinsă acasă de Rocar cu 1-2 într-un meci care a precedat prezentarea oficială a echipei. Ei și ? Parcă n-a mai dat trupa din Banie "gherle" acasă, mai ales în sezonul precedent ? Cum să nu. Altu-i șpilul. Rocariștii au avut 250 de dolari primă de joc, chiar dacă acesta era pur și simplu unul de verificare. Țiți Dumitriu, antrenorul bucureștenilor, a comentat astfel ineditul situației: **"Dl. Florea (n.a. noul patron al echipei), ca un bun strateg, s-a gândit că e bine să dea încredere jucătorilor în perspectiva noului sezon".** Personal, mă mir. Nu de sumă, ci de idee. Poate respectivul Florea vrea să ne arate bunăstarea care l-a cuprins. Foarte bine. Poate dorește într-adevăr să-și motiveze jucătorii. Foarte bine. S-ar putea ca următorul pas să fie premiera tuturor spectatorilor care vin la meciuri pe arena Rocar. Oricum, cheltuiala n-ar fi prea mare!

Practici fotbalistice și extra

Se întâmplă de multe ori ca atunci când le "povestești" conducătorilor sau jucătorilor anumite practici ce au loc prin fotbalul nostru să te întâmpine cu ceva de genul **"Vezi-ți de treabă, dom'le. Nici vorbă de așa ceva. De unde le tot scoateți voi, presa ?**

Nu puține au fost cazurile când, după numai câteva zile, cele apărute în presă să fie confirmate de faptele oamenilor de fotbal. Un exemplu ne descrie Giani Căpușă, în Gazeta de miercuri, apropo de cei 4000 dolari pe care îi mai are de primit de la Foresta Fălticeni : **"Dl. președinte Huțu mi-a propus săptămâna trecută să îmi dea 2000 dolari, să semnez că am încasat 400 și să ne împăcăm, iar eu să-mi retrag plângerea. Am refuzat categoric, spunându-i că ori îmi dă totul, ori nimic. Când a văzut că nu cedez, mi-a zis că nu voi primi nici un leu, deoarece știe el pe cine să "ungă" la ligă pentru a i se da dreptate".**

Parcă zicea ceva Cârțu de aceiași conducători, nu ?

Cine-i de vină ?

De obicei, la înfrângerile pe plan internațional, bocitoarele profesioniste (a se citi presa de pe la București) se simt datoare să dea vina pe oricine, doar pe echipele carpatine nu. După meciul dinamoviștilor de la Varșovia am înțeles că gazdele au lungit terenul cu 4 metri și l-au lățit cu 7, pentru a-i pune în dificultate alde Lupu și compania. Mai mult, la antrenamentul oficial erau deosebit de multe insecte zburătoare prin preajma terenului, fapt care i-a incomodat vădit pe campionii României. A venit însă ziua de vineri și în editorialul sau din Pro Sport, Ovidiu Ioanițoaia a scris: **Totuși oricât am fi noi de români, trebuie să admitem că Polonia s-a dovedit mai tare".** Păi o asemenea concluzie se putea trage fie și numai citind cele două scoruri finale ale partidelor, fără a urmări nici un minut din cele 180 ale disputei. În plus, drăguță foc expresia **"Oricât am fi noi de români"** pe care o tipărește câștigătorul Premiului UTC pentru literatură din 1979 pentru volumul "Bărbați cu obiceiuri de eroi" (stați liniștiți, nu e vorba de fotbal). Oricum, chestia cu falsul patriotism rămâne în picioare. Din păcate pentru toată lumea !

Imaginație fără margini în economia de piață

Pentru punerea la punct a arenei din Cotroceni, președintele Naționalului, Gino Iorgulescu s-a orientat spre 30 de pușcăriași de la Jilava. Preț convenabil, muncă de relativă calitate, nu-i așa ? În fond, nici nu văd unde ar fi vreo problemă. Parcă mi-i închipui pe alde Franz Beckenbauer și Uli Hoeness, președintele și managerul lui Bayern München, discutând prin birourile campioanei germane: **"Băi Uli, ar cam trebui să facem niscaiva reparații la Olympiastadion. Știi vreo firmă ca lumea de construcții care ne poate face lucrările ?** ar spune Kaiserul. **"Stai liniștit Franzi, am un fost coleg de școală șef de penitenciar. Ne pune omu' la dispoziție niște băieți a-ntâia"** ar fi putut răspunde cel ce ocupă funcția de manager încă din 1979. **"Băi Uli, ne ia lumea peste picior cu pîrnăiașii ăia dacă-i punem la lucru !"** ar fi o posibilă eschivă a lui Beckenbauer. **"Și ce dacă ? Tu încă nu știi că Germania e în economia de piață de vreo 1000 de ani ?"**

Când e vorba de originalitate, cu siguranță nu prea văd cine ne-ar putea întrece.

Falsuri

Nu mai e o noutate faptul că toate sumele care circulă în fotbalul românesc sunt mult prea umflate. De la banii ce revin pentru drepturile de televizare a meciurilor, trecând prin sumele de transfer sau primele de joc și nu în ultimul rând prețul biletelor de intrare la meciuri. Bunăoară este de-a dreptul ridicol să dai 750.000 dolari, tu Rapid, pentru un jucător, Frăsineanu, care nu este nimic la ora actuală ! Iar dacă vi se pare normal ca biletul cel mai ieftin la partida Național – Dinamo să coste 60.000 de lei, înseamnă că aveți un venit ceva mai bun decât tradiționalul "mediu", de care ne tot împiedicăm la tot pasul.

Dacă doriți o comparație, la trofeul orașului Porto, unde au putut fi văzute echipele Boavista, Steaua București, Sporting Braga și Portuguesa (Brazilia) biletul de intrare a costat 1,5 dolari pentru abonați și 2 dolari pentru "restul". Pe arena din Cotroceni poți să intri dacă scoți din buzunar frumoasa sumă de 2,79 dolari la cursul oficial. Vizionare plăcută !

FAX

REPLAY

FOTBAL vest
editat de
IATSA Timișoara 2 SA
Str. Paris nr 2A Timișoara
Tel/fax 056 / 293.801
Adresa INTERNET:
www.timisoara.com/fotbalvest
E-MAIL: Fotbalvest@iatsa2.dnttm.ro

Directori onorifici: MARCEL TOLCEA, RICHARD ANDRESS
Director: DUKI POPOVICI
Redactor șef: SANDU USUSAN

Colectivul redacțional:
MARIUS BREAZU, PETRU FUCHS, CORNEL BOCIORT, CĂLIN VEGHEȘ, ALIN RADOVAN, MIHAI COMȘULEA, STELIAN ROTARIU

Editorialiști: MIKI JUNEA, JACKIE IONESCU

Redactori colaboratori:
ȘTEFAN MARTON, CIPRIAN TRANCĂ, GHIȚĂ OCHIȘOR, CRISTIAN SERTEA, LUCIAN HIDIȘ, ALEX IZVERNARI, FLORIN MATEI, VALI CĂRĂBAȘ, DORIN ANA, DAN BOBOUȚANU, BRANKO VUIN, VIOREL NICULA, NELU MICU, ȘTEFAN MĂNESCU

DIFUZARE
MOLNAR LASZLO
tel. 056/293.801

PUBLICITATE
KOLEA TOTH-SOMORAY
tel. 056/293.801 mobil: 092-549955

Tipar
WEST TIPO INTERNATIONAL

promovata din zona "Fotbal vest"?

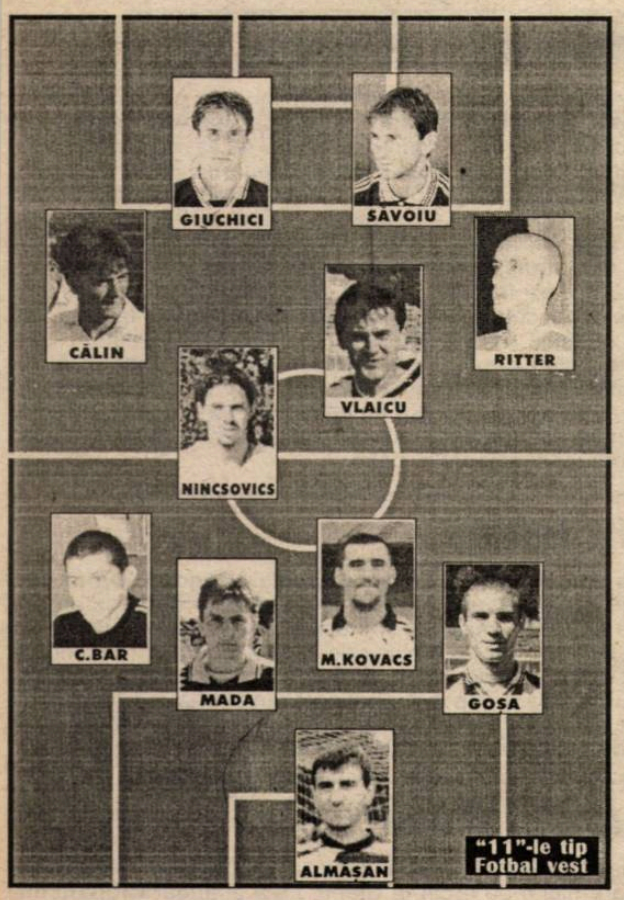

UMT

- **Anul înfiinţării**: 1961.
- **Culori**: alb-negru.
- **Stadion**: "UMT", capacitate 10.000 locuri.
- **Preşedinte asociaţie**: Mircea Roşu.
- **Vicepreşedinte**: Mihai Tănăsescu.
- **Antrenor principal**: Aurel Şunda.
- **Antrenor secund**: Cristian Contescu.
- **Maseur**: Nelu Nedin.
- **Medic**: -
- **Organizator competiţii**: Vasile Trandu.

AUREL ŞUNDA (43 ani), în post din septembrie 1999

Palmaresul ultimelor 6 ediţii

1999 – 2000 B II, Locul 8
1998 – 1999 C IV, Locul 1
1997 – 1998 B II, Locul 17
1996 – 1997 C IV, Locul 1
1995 – 1996 C IV, Locul 4
1994 – 1995 C IV, Locul 3

LOTUL DE JUCĂTORI

Portari: Ion ALMĂŞAN (născut la 22. 06. 1962); Cristian BĂLICI (13. 01. 1979).

Fundaşi: Flavius BRICIU (8. 09. 1975); Alin LUCA (30. 10. 1978); Gheorghe GOŞA (17. 04. 1981); Florin BAR (18. 04. 1981); Călin MADA (3. 04. 1974); Mihai KOVACS (1. 04. 1972); Sebastian MESZAROS (9. 02. 1981); Cosmin BAR (26. 11. 1979).

Mijlocaşi: Cornel MOISE (9. 12. 1974); Florin BOTEZATU (14. 11. 1980); Zoltan NINCSOVICS (30. 09. 1978); Sorin VLAICU (3. 06. 1965); Emil SAMARGI (3. 09. 1973); Gheorghe MARIŞESCU (12. 10. 1974); Florin CĂLIN (27. 03. 1969); Cristian RITTER (16. 12. 1973).

Atacanţi: Adrian SĂVOIU (29. 06. 1972); Daniel RADU (22. 03. 1980); Raul COJAN (19. 01. 1980); Miroslav GIUCHICI (7. 02. 1980).

Partide amicale disputate:

1-1 Dierna Orşova (d); 1-1 Conprest Lugoj (d); 8-1 Şoimii Timişoara (a); 3-2 UTA (a); 2-2 UTA (d); 0-3 CSM Reşiţa (a); 1-0 Telecom Timişoara (a); 2-3 CSM Reşiţa (d); 2-1 Electrica (a).

POLI

- **Anul înfiinţării**: 1921.
- **Culori**: alb-violet.
- **Stadion**: "Dan Păltinişanu", capacitate 40.000 locuri.
- **Preşeddinte**: Claudio Zambon.
- **Director general**: Mircea Dancu.
- **Director adjunct**: Viorel Vişan
- **Antrenor principal**: Mihai Zamfir.
- **Antrenor secund**: Romulus Gabor.
- **Antrenor portari**: Vali Caraivan.
- **Maseuri**: Puiu Preda şi Ghiţă Ochişor.
- **Medic**: Teymoor Ahmadi.
- **Organizator de competiţii**: Aurel Scorobete.

MIHAI ZAMFIR (45 ani), nou instalat

Palmaresul ultimelor 6 ediţii

1999 - 2000 B II, Locul 15
1998- 1999 B II, Locul 5
1997 - 1998 B II, Locul 15
1996- 1997 A, Locul 17
1995 - 1996 A, Locul 7
1994 - 1995 B II, Locul 1

LOTUL DE JUCĂTORI

Portari: Attila PAP (născut la 31. 08. 1972); Daniel STANCIU (13. 05. 1973); Sorin POPOVICI (27. 09. 1975).

Fundaşi: Dan STUPAR (27. 11. 1967); Florin MIOC (13. 01. 1979); Marius DIŢĂ (15. 08. 1975); Dorin ISAC (14. 07. 1970); Cristian UTFINEANŢ (21. 02. 1976); Ovidiu PANAITESCU (2. 05. 1976); Alin CHIŢĂ (5. 09. 1977); Paty MBANY (25. 11. 1980); Moise BROU (2. 02. 1982).

Mijlocaşi: Alin CRIŞANOV (8. 06. 1978); Florin STOICA (24. 03. 1970); Severică DIMA (2. 08. 1980); Cătălin ALMĂŞAN (11. 10. 1974); Cristian FERARU (12. 12. 1976); Leonard NAIDIN (15. 09. 1979); Călin BOTA (12. 09. 1977); Ilie STOICAN (16. 02. 1972); Masse TRAORÉ (12. 11. 1983).

Atacanţi: Cristian BRATU (24. 12. 1977); Florin MICU (22. 06. 1978); Luc LASME (13. 11. 1982); Dorel BĂNARU (18. 05. 1982).

Partide amicale disputate:

2-0 Dierna Orşova (d); 3-3 Dierna Orşova (d); 5-2 Vulturii Lugoj (d); 2-0 F.C. Bihor (d); 4-0 Gloria Reşiţa (la Lugoj); 4-0 Apullum Alba Iulia (la Lugoj); 1-3 Apullum Alba Iulia (d); 0-0, 8-7 la penalty-uri Olympiakos Volos (a); 3-0 Radnicki Kragujevac (a); 2-1 Zeleznicar Belgrad (a); 4-1 Telecom Arad (a).

CETATE DEVA

- **Anul înfiinţării**: 1921 (sub denumirea de Mureşul Deva).
- **Culori**: alb-albastru.
- **Stadion**: "Cetate", capacitate 5.000 locuri.
- **Preşedinte**: Simion Todoni.
- **Vicepreşedinte**: Sandu Filipaş.
- **Antrenor principal**: Ionel Stanca.
- **Antrenor secund**: Iosif Molnar.
- **Maseur**: Iosif Simpetrean.
- **Medic**: Horea Hosu.

IONEL STANCA (46 ani), în post din iunie 1999

Palmaresul ultimelor 6 ediţii

1999 – 2000 C IV, Locul 1
1998 – 1999 B II, Locul 16
1997 – 1998 B II, Locul 13
1996 – 1997 C III, Locul 2*
1995 – 1996 C III, Locul 10
1994 – 1995 C III, Locul 5

* a câştigat barajul de promovare în Divizia B (1-0 cu F.C. Drobeta Turnu Severin)

LOTUL DE JUCĂTORI

Portari: George MARIA (născut la 27. 07. 1978); Daniel CIBOTARU (27. 09. 1971).

Fundaşi: Lucian CHIRA (26. 10. 1971); Adrian BORDEAN (24. 04. 1971); Florin BERINDEI (27. 09. 1969); Flavius STEREAN (16. 09. 1972); Florin VOINEA (7. 01. 1975); Marius TĂNASĂ (26. 11. 1972); Cristian MITULEŢU (7. 05. 1978).

Mijlocaşi: Emil POPA (18. 04. 1969); Alin CHILIMAN (29. 09. 1977); Gabriel DAN (20. 09. 1972); Ciprian LUCA (1. 08. 1976); William SZIDORAK (14. 11. 1969); George PĂUN (1978); Ciprian SIMION (14. 08. 1982).

Atacanţi: Petrică NANIU (30. 11. 1972); Daniel EŞANU (18. 03. 1977); Gigi ŞTEFAN (27. 10. 1972); Alexandru GHEORGHE (26. 03. 1968); Cătălin STANCIU (3. 04. 1983); Narcis PETRE (29. 09. 1970); Elek SZEMELY (3. 10. 1977).

Partide amicale disputate:

0-1 Inter Sibiu (d); 3-2 Ramsko Cluj (a); 3-2 CFR Simeria (a); 3-4 Corvinul (a).

IOAN PETCU

- s-a născut în 1 mai 1959, la Hunedoara
- a jucat 364 de meciuri şi a marcat 135 de goluri în prima divizie.
- a fost selecţionat de două ori în echipa naţională a României
- cariera de jucător: Corvinul Hunedoara (1975 - 1990), AEL Limassol (1990 - 1991), Diosgyör Miskolc (1991-1992)
- cariera de antrenor: Corvinul Hunedoara (1994-1996), Minerul Certej (1996-2000)
- a fost preşedinte la Corvinul Hunedoara în perioada 1992-1994

"AVEM TOT DREPTUL SĂ ASPIRĂM LA PROMOVARE!"

Rep.: **Sâmbăta trecută, aţi plecat la ora patru dimineaţa din cantonamentul Minerului Certej de la Câmpulung Muscel pentru a deveni antrenorul Corvinului Hunedoara. Ce a spus preşedintele Certejului, Dorin Nicşa?**

I.P.: A fost, într-adevăr, o plecare surprinzătoare, cu doar două săptămâni înaintea începerii campionatului... Ea s-a produs într-un moment foarte dificil, mai ales că loturile echipelor sunt, în mare, definitivate. L-am anunţat pe preşedintele Dorin Nicşa de dorinţa mea de a pleca. Am căzut la un acord de principiu. Dânsul nu s-a opus nici un moment...

Rep.: **A intervenit şi pasiunea comună pentru Corvinul?**

I.P.: Bineînţeles!

Rep.: **Cum aţi găsit Corvinul?**

I.P.: Sigur, formaţia nu s-a schimbat prea mult, din echipa stagiunii trecute plecând doar Clep şi Andone. Am sesizat asta şi când am urmărit echipa în cele două jocuri de la Memorialul "Michael Klein"...

Rep.: **Vă întreb asta pentru că în urma pregătirii efectuate de Gabriel Zahiu mai mulţi jucători au ajuns în spital!**

I.P.: Nu pot eu să comentez această treabă! Au fost, într-adevăr, jucători accidentaţi, dar nu pot eu să comentez pregătirile conduse de domnul Zahiu. Nu este de competenţa mea. Nu ştiu, cum a făcut Zahiu pregătirile, cert este că patru jucători s-au accidentat...

Rep.: **Chiar şi aşa, care este valoarea lotului?**

I.P.: Valoarea lotului nu pot să o estimez după câteva zile (discuţia a fost purtată miercurea trecută - n.n.). Anul trecut, Corvinul a terminat pe locul 3, şi nu cred că s-au schimbat prea multe faţă de campionatul precedent.

Rep.: **În lot este şi fiul dumneavoastră, Sorin.**

I.P.: Va fi o relaţie mai specială între noi. Va fi o sarcină dificilă pentru amândoi. Mai mult ca sigur că voi cere foarte mult de la el!

Rep.: **Aţi semnat deja cu Corvinul?**

I.P.: Încă nu, dar săptămâna viitoare (n.n - aceasta) sigur vom discuta detaliile, astfel ca începerea campionatului să nu ne prindă nepregătiţi. Voi semna pentru doi ani. Am discutat, în mare, cu conducerea clubului şi întărirea echipei cu câtiva jucători. Cel puţin un atacant îmi doresc în echipă şi intenţionez să-l aducem pe Daniel Dăscălescu, de la Braşov.

Rep.: **Ce obiectiv v-aţi stabilit?**

I.P.: Încă nu am discutat nimic în acest sens...

Rep.: **Da, dar hunedorenii nu renunţă la gândul promovării! Ei se vor gândi tot timpul la promovare, în ciuda situaţiei financiare nu prea grozave!**

I.P.: Sunt de aceeaşi părere şi sunt sigur că toată lumea înţelege situaţia noastră materială. Adevărul este că nici celelalte echipe nu o duc mult mai grozav. Cred că putem aborda promovarea, cu lotul pe care-l avem şi cu eventuala rezolvare a transferurilor pe care le-am propus. Putem şi avem dreptul să aspirăm la promovare!

Rep.: **Mai mulţi jucători ai Corvinului, în special Marincău şi Şandor, au fost solicitaţi în vară de alte echipe. Aţi fi de acord cu transferarea unor corvinişti?**

I.P.: Nici vorbă! Nu aş fi de acord nicicum. În plus, eu mai am nevoie de încă nişte jucători. Cel puţin doi! Dacă îi pierdem şi pe aceşti jucători de care aţi amintit, situaţia noastră ar putea fi destul de dificilă!

Rep.: **Veţi mai aduce jucători de la Certej? Vă întreb asta pentru că nu puţini erau cei care clamau prezenţa masivă în echipă a unor jucători de la fosta dumneavoastră formaţie!**

I.P.: Voci din acestea răutăcioase au fost şi vor mai fi. Pe mine nu mă interesează! Doar pe Fartuşnic l-am adus şi acesta s-a întors la Minerul după câteva zile. Dintre certejeni, în lot mai sunt doar Scurtu şi Pisoiu şi vom vedea în ce măsură îi voi păstra.

Rep.: **Să revenim la evoluţia Corvinului din noul sezon. Cine vor fi contracandidatele la promovare?**

I.P.: Cred că principalele favorite vor fi echipele care au retrogradat din Divizia A, adică CSM Reşiţa şi Extensiv Craiova. Prin ziare, reprezentanţii acestor echipe şi-au declarat dorinţa de a promova. Mai cred că sunt încă două-trei echipe care vor trage la promovare. Poli pare hotărâtă, dar nici UTA şi celelalte echipe de tradiţie nu trebuie uitate. FC Bihor, Jiul... Cert este că va fi o luptă strânsă pentru promovare!

LEVENTE BALINT

Daniel Dăscălescu sub furnale!

Daniel Dăscălescu şi-a exprimat intenţia de a juca la clubul care l-a format, mai mult, lăsând impresia că se înţelege bine în avanposturi cu Şandor şi Mitrică, aşa cum a fost cazul la jocul şcoală disputat sâmbătă "în familie", în locul amicalului cu divizionara D Victoria '90 Călan, care a recurs la o grevă pe motive financiare. Negocierile pentru transferul atacantului urmează să fie derulate cu ... Gabi Stan, antrenor care deţine actele "în alb" ale lui Dăscălescu şi Cireş, în schimbul unor mai vechi datorii neonorate de Astra Ploieşti către tehnicianul fost cândva sub furnale. La vremea plecării lor la Astra, Corvinul a obţinut pentru fraţii Dăscălescu, Ciorea şi Petroesc cu puţin peste suma care o pretinde acum Stan pentru Daniel, care este ofertat şi de Jiul.

● Ioan Petcu i-a rechemat "sub arme" pe **Ciprian Ferentzi** (portar, n. 25. 01. 1980) şi **Răzvan Varga** (fundaş, n. 27.12.1978), care fuseseră împrumutaţi la Constructorul Hunedoara respectiv CFR Marmosim Simeria, ultimul pregătindu-se cu Minerul Certej. ● **Raul Marincău,** revenit după tratamentul efectuat la Cluj, face pregătire separată, iar **Marcel Stârc** mai are de îndurat 7 zile ghipsul de la picior. **Daniel Haidiner,** care a avut arcada stângă spartă de 4 ori, are acum un plasture mare la arcada dreaptă, "urmă" din amicalul cu Oţelu Roşu. ● La vestiarele arenei Corvinul se montează o centrală termică pe gaz. Până acum, pentru recuperarea fizică, apa caldă era adusă cu o cisternă de la Combinatul Siderurgic, într-un oraş care suferă la acest capitol.

DAN BOBOUŢANU

Când un lucru începe rău, se termină la fel de rău!

Joi, 3 august, preşedintele Corvinului, Valer Iacob şi organizatorul de competiţii, Cornel Albu, au plecat spre Bucureşti, pentru a-şi susţine la Comisia de apel a F.R.F. , memoriul în legătură cu "cazul Lobonţ". Din nefericire, Dacia clubului, (HD 05 SYD) a avut un accident între Călimăneşti şi Rm. Vâlcea, şoferul Vasile Pascu fracturându-şi piciorul. Cei doi s-au întors la Hunedoara cu un ARO al Siderurgicii şi seara au plecat la Bucureşti cu trenul. A doua zi, la federaţie însă au funcţionat din nou legile lui Murphy, Comisia de apel amânând judecarea cazului Lobonţ!

Despărţire UTA - Botiş

PE ULTIMA SUTĂ DE METRI

Miercurea trecută după o şedinţă tehnică de o oră, alb-roşii au servit masa şi s-au îmbarcat în autocar pentru deplasarea programată la Ştei şi semicantonamentul de la Stâna de Vale. Imediat după meci însă, preşedintele Lupaş l-a urcat pe **Sorin Botiş** în Mercedes şi s-a întors la Arad, unde Grigore Sichitiu fierbea de nerăbdare. Cam aceeaşi stare o trăia şi Angelo Gandolfi, prezent la club. Au urmat ultimele retuşuri pentru parafarea unui transfer mirosit încă de acum o jumătate de an. Chiar dacă în ţara în care trăieşte Gandolfi sumele de transfer sunt făcute cunoscute, nu acelaşi model este adoptat la Arad. Se spune că arădenii (UTA?, Romvest?, Gandolfi?) vor primi vreo 260.000 de dolari, dar şi 35% dintr-un eventual transfer al lui Botiş în altă parte. Dacă suma adevărată se învârte undeva în jurul celei avansate de noi, să recunoaştem că arădenii, din nou cu trei semne de întrebare, au dat lovitura, căci Botiş n-a fost văzut de Iordănescu decât în poze.

A VENIT BUHUŞ

Pentru a umple golul, la UTA a fost adus **Bogdan Buhuş** (21 de ani, născut la Moineşti) unde a jucat până în urmă cu un an. Atunci el a plecat în Italia, să-şi încerce norocul. Peste tot a fost remarcat şi lăudat, dar nu s-a lipit de nici un contract. Piedimonte l-a urmărit atent în amicalul de astă iarnă al UTA-ei, la Vicenza, când Buhuş dădea probe la formaţia italiană şi l-a îndreptat spre Arad. El se află la UTA de o săptămână şi a fost încercat de Tisza pe postul de fundaş dreapta sau mijlocaş dreapta.

A CEDAT ŞI "CIUBI"

Listei de accidentaţi, cuprinzându-i pe **Găman, Panin** şi **Turcan**, care nici n-au urcat la Stână, i s-a adăugat **Ciubăncan**, care s-a accidentat la genunchi, în minutul 15 al amicalului de la Ştei. Ciubăncan a revenit miercuri seara la Arad, s-a dus la medic a doua zi şi a luat apoi drumul cantonamentului. Leziunea de la genunchi pare destul de serioasă astfel că ieri a fost supus de doctorul Trocan unei investigaţii cu rezonanţă magnetică şi probabil nu se va conta pe serviciile sale în prima etapă. Antrenorul Tisza i-a pierdut deja pe **Demian, Mărginean, Fritea** şi **Ianu**, care au plecat la Balcaniadă şi se vor întoarce abia pe 13 august.

LINIŞTEA NECESARĂ

Fabian (2) şi **Popescu** au înscris la Ştei, UTA evoluând în formula: Stoicescu - Zaha, Bier, Botiş - Buhuş, Baciu, Todea, Ciba, Ciubăncan - A. Drăgan, Fabian, pe parcurs jucând şi restul lotului. În prima zi la Stâna de Vale s-au efectuat două antrenamente lejere, iar vineri, după o "biciuire" scurtă, s-a trecut la lectii teoretice individuale la tablă. Sâmbătă, UTA a pierdut la Oradea, deşi până în minutul 83 gazdele nu înscriseseră nici un gol. Punctele alb-roşilor le-a reuşit **Popescu**. Tisza a început partida cu: Ţapoş - Drida, Bier, Zaha, Muntean - Buhuş, Todea, Baciu, Anca - Fabian, Ciba. Înainte de pauză a intrat Mariş, iar în repriza a doua Huţan, A. Drăgan, Popescu, Boroş, Popete, Mogoşanu.

CUPA E PENTRU ALŢII

Mâine, de la ora 17, pe stadionul Astra, UTA întâlneşte pe A.C.U. Astra - Trinity, în cadrul Cupei României, meci în care Francisc Tisza va încropi o formaţie cu mulţi juniori. La fel ca în sezonul trecut, cu Rubinacci pe bancă, UTA va părăsi probabil competiţia, cu fruntea sus, înainte ca ea să înceapă cu adevărat, iar vina, e clar, nu aparţine antrenorului.

STELIAN ROTARIU

UMT

Pe hârtie, un buget onorabil

UMT a fixat bugetul pentru noul campionat la suma de 2,4 miliarde lei, estimată în cazul încheierii sezonului la "0" în clasamentul adevărului.

"Ne-am descurca onorabil cu aceşti bani, la plata primelor, a contractelor, la acoperirea cheltuielilor. Doar de-am putea dispune de ei când ne trebuiesc", a spus **Mihai Tănăsescu,** vicepreşedinte A.S. UMT, care contează pe 50 milioane lei lunar din partea uzinei, plus, pe aceeaşi sumă, din partea sponsorului Caterpillar. Deşi Şunda i-a pierdut din echipă pe Vascko şi Paleacu, sumele lor de transfer îi vor putea menţine pe alb-negri la o oarecare linie de plutire.

Vestea cea bună a parvenit la finele săptămânii trecute de la Budapesta, unde Tănăsescu, însoţit de colaboratorul nostru Ştefan Marton, a negociat transferul definitiv al mijlocaşului stânga de 31 ani **Florin Călin,** de la Kispest Honved. Maghiarii care pretindeau iniţial 20.000 DM pentru jucătorul pe care-l împrumutaseră alb-negrilor în ediţia trecută, au fost chiar la un pas de a-l reintegra în lot, conform dorinţei noilor conducători ai ocupantei locului 12 în NBI sezonul 1999/2000. Dar până la urmă au acceptat suma de 15.000 DM, din care UMT a şi achitat jumătate, în protocolul încheiat figurând şi două meciuri, tur-retur, între roş-negri şi umetişti.

După Budapesta, Tănăsescu se deplasează marţi la Baia Mare, cu o primă tranşă de 10.000 DM, în contul trecerii atacantului **Adrian Săvoiu** la UMT, din totalul de 30.000 mărci germane, din care Schorsch n-a vrut să renunţe la nici un pfening. **"Sperăm să negociem eşalonarea plăţii restului sumei pe o perioadă de un an",** a spus Tănăsescu. Săvoiu a semnat pe 2 ani cu alb-negrii. În privinţa lui **Vlaicu,** căruia i-a expirat contractul cu FC Drobeta, umeţiştii doresc să aibă o întrevedere cu noul preşedinte severinean Radu Matei, **"pentru ca să nu avem nici o surpriză",** conform spuselor lui Tănăsescu. UMT este amânată de CSM Reşiţa cu plata unei prime sume, estimată la 15.000 dolari, pentru transferul lui **Alin Paleacu** în Valea Domanului. **"Suntem contrariaţi. Ne-au spus că n-au nici un leu, dar au ştiut să vină după carnetul şi transferul jucătorului. Parcă văd că ne vom alege cu 10-11.000 dolari la grilă, în octombrie, când lui Paleacu îi expiră contractul cu noi",** a explicat Tănăsescu, adăugând că UMT a depus luni grila lui Vascko, estimată la 500 de milioane lei. Alb-negrii au rupt-o definitiv cu golgeterul dezertat la Braşov via Rapid, elocvent fiind faptul că apartamentul cu două camere repartizat anul trecut de uzină jucătorului, va avea cât de curând un alt locatar. Apropo de **Vascko,** acesta a asistat sâmbătă la ultimul meci amical jucat de elevii lui Şunda înaintea partidei de Cupa României de miercuri, în deplasare la Celuloză şi Oţel, unde titularii vor fi probabil menajaţi, datorită gazonului tare de la Şag, respectiv în preajma debutului în campionat, acasă, cu Jiul. Între paranteze fie spus, Şunda a vizionat o înregistrare video cu unul dintre meciurile amicale disputate de echipa din Valea Jiului.

Indisponibilitatea numărului unu este tocmai căpitanul **Zoltan Nincsovics,** cu piciorul drept imobilizat în ghips timp de 10 zile, datorită unei accidentări la ligamentele colaterale ale genunchiului. Culmea, şi celălalt închizător, **Marişescu,** a suferit o uşoară entorsă sâmbătă, contra Electricii.

După ce miercurea trecută a cedat cu titularii la Reşiţa, scor 2-3 (citiţi în pagina 7), în ziua următoare UMT a aliniat rezervele la Deta, câştigând cu 6-1 cu Furnirul (goluri Botezatu – pen, Samargi – 2, Moise, Giuchici şi Cojan).

Sâmbătă 5 august: **UMT – Electrica 2-1.** Au marcat: **Călin (32), Ritter (71) – Noje (16),** ultimul marcând din lovitură liberă la doar 3 minute după ce şutase în bară din penalty, fază la care Mada a fost eliminat din joc de Cornel Avram.

UMT: Almăşan – Mada (13, M.Kovacs) – Goşa, Luca, C. Bar – Ritter, Marişescu, Vlaicu, Călin – Săvoiu, Giuchici. Au mai evoluat, după pauză, Radu, Botezatu, Samargi, Bălici (portar), Meszaros, Briciu, Cojan, Moise şi F. Bar.

Debutul cu dreptul

UMT a învins de fiecare dată în prima etapă a sezoanelor de "B" jucate în acest deceniu. Ce va fi sâmbătă? ● 25.08.'91 1-0 cu Şoimii IPA Sibiu: Roşu (8) – pen; antrenor: Şunda ● 9.08.'97 3-0 cu Apullum: Miculescu (57), Petre (61), Briciu (76); antrenor: Popescu ● 31.07.'99 3-2 cu FC Bihor: Mada (58) – pen, M. Kovacs (89), Samargi (90); antrenor: Rădulescu

Agenţia de turism
DANSIL-TOURS
Timişoara, str. Daliei nr. 13/A
Tel. 056/19.45.90 - 20.33.08 Fax 056/22.05.48

- Concedii de vis la MAREA ADRIATICĂ în Croaţia, staţiunea "Başka Voda", la 50 Km după Split, într-un peisaj fermecător • Cazarea la hotel situat pe malul mării, cu plajă de nisip • 10 nopţi cazare cu demipensiune la restaurant • Transportul este asigurat cu autocare ultramoderne.
  PREŢ: 500 DM + 1.200.000 lei / persoană.
- Excursie de excepţie în FRANŢA-ELVEŢIA, cu 7 nopţi cazare şi masă • Transport - autocar
  PREŢ: 900 $ / persoană.
- Intermedieri vize ELVEŢIA, SUEDIA, DANEMARCA etc;
- Legalizări acte ministere şi ambasade;
- Transport PRAGA - luni şi joi;
- Asigurări medicale "Generali" - CELE MAI IEFTINE!

POLI

FLORIN STOICA A REVENIT PE GAZON, DUPĂ CE-A VĂZUT MOARTEA CU OCHII

Începute la 19 iunie, pregătirile alb-violeților se apropie de sfârşit. Mâine, 9 august, pe arena "Dan Păltinişanu" (ora 17.00), vor susține primul test oficial, în Cupa României, tocmai împotriva fostei divizionare A CSM Reşița. Iar peste alte 3 zile va începe campionatul, cu o primă deplasare în Oltenia, în fief-ul unei alte foste grupări din eşalonul de elită, Extensiv Craiova.

Săptămâna care a trecut a fost una plină pentru elevii lui **Mihai Zamfir,** cu câte unul sau două antrenamente pe zi şi cu două întâlniri amicale desfăşurate pe teren propriu. Înainte de-a vă oferi informații de la aceste confruntări, iată care au fost celelalte evenimente mai semnificative din tabăra polistă.

● Aflat în drum spre Petroşani, pentru a-şi petrece zilele libere acordate după turneul internațional de la Timişoara, ex–jucătorul Jiului, **Florin Stoica,** a suferit un accident de maşină destul de grav. Opelul Vectra condus de mijlocaşul lui Poli s-a răsturnat, fotbalistul şi soția sa scăpând cu viață ca prin minune, în timp ce autovehiculul a fost în parte distrus. Medicii i-au recomandat câteva zile de repaus, **Stoica** revenind la Timişoara vineri, 4 august, evoluând deja sâmbătă în partida cu Telecom Arad.

● **Călin Bota** şi-a reluat şi el antrenamentele, după câteva zile de pauză, întreruperea datorându-se unei infecții urinare.

● Şi starea de sănătate a lui **Masse Traore** este încurajatoare. După un repaus total de mai bine de o săptămână, ivorianul a început recuperarea, urmând ca în aceste zile să demareze uşor şi pregătirea fizică.

● După ce libero-ul **Florea** s-a întors la Târnăveni, aşteptând un eventual semnal din partea conducerii lui Poli, la mijlocul săptămânii trecute a sosit la Timişoara un alt fundaş stânga, **Nicolae Tănăsie,** de la Poiana Câmpina, fotbalist aflat sub contract cu procuratorul **Florin Iacob. Tănăsie** a jucat o repriză împotriva grupării arădene Telecom, dar cum lotul studenților s-a cam conturat, acesta a şi plecat sâmbătă acasă.

LEO NAIDIN, golgeterul ultimelor amicale ale alb-violeților

DOUĂ VICTORII ÎN DOUĂ ZILE

Vinerea trecută a venit la Timişoara echipa iugoslavă Zeleznicar Belgrad. Oaspeții, invitați de acelaşi **Florin Iacob,** au încheiat ediția trecută a campionatului pe locul 6 în liga a II–a, agonisind 44 de puncte în retur, după ce în prima parte a întrecerii n-au acumulat decât 8 puncte. Belgrădenii au fost ultima dată în România în urmă cu un deceniu, când au întâlnit într-un amical pe CFR Timişoara.

Acum a fost POLI – ZELEZNICĂR 2-1 (0-1), grație golurilor marcate de **Naidin (73), Lasme (80) – Majski (9).**

Au jucat formațiile : POLI : **Pap (Stanciu) – Stupar (Brou) – Diță (Mioc), Chița, Isac (Utfineanț), Panaitescu – Almăşan (Crişanov), Feraru (Mbany), Naidin – Bratu (Lasme, Bănaru), Micu (Dima)**

ZELEZNICAR : **Micovici – Matijevici, Petkovici, Bajici – Davidovici, Pregelj, Nikolovski, Levajac, Anokici – Majski, Popov.** Au mai evoluat: **Petrovici – Sapundzici, Djurdjevici, Sisovici, Skopuran, Pavlovici, Todorovici.**

Sâmbătă, în ultimul joc amical, timişorenii au dispus cu 4-1 (1-0) de divizionara C Telecom Arad, golurile fiind înscrise de **Stoica (penalty), Almăşan, Micu, Naidin – Militaru.**

În primele 45 de minute Poli a jucat în alcătuirea : **Popovici – Stupar – Mioc, Utfineanț, Brou, Tănăsie – Crişanov, Mbany, Stoica – Bănaru, Bratu.** În repriza secundă au evoluat: **Stanciu (Pap) – Brou – Mioc (Diță), Isac, Utfineanț, Panaitescu - Almăşan, Mbany (Naidin), Stoica (Feraru) – Bratu (Dima), Micu.**

Arădenii au utilizat următorii jucători: **Vlădoi – Grad – Szel, Barna, Szelelki, Sabou – Oprescu, I. Arman, Militaru – Corinda, N. Mitu.** Au mai intrat: **Marinca – Rus, Toma, Lup, Szilyer, Volocaru, Bugariu.**

CSM REŞIȚA

SZIJJ APT DE JOC, PELICI AR PUTEA FI ÎMPRUMUTAT

După aproape trei săptămâni de la consumarea cantonamentelor de pe Semenic şi de la Herculane nu s-a stabilit încă lotul de "22" cu care rosso-neri vor demara campionatul 2000-2001. Pe lista preşedintelui **Marius Popescu** figurează încă 27 de jucători, care astăzi, marți, 8 august, vor fi prezentați oficial în cadrul unei festivități care va avea loc începând cu ora 19.00 la Sala Lira (Muzeul Județean – Şcoala de Artă), manifestație ce va fi televizată în direct.

În cele ce urmează vă oferim ultimele noutăți de la gruparea din Valea Domanului.

● Au părăsit echipa **Boerean** (plecat la FC Baia Mare), **Bădoiu** (la Gloria Reşița), **Ochiogu** şi **Rotaru,** acesta din urmă renunțând la idea de-a juca la Reşița după ce **Tufişi** s-a întors la gruparea cu care a evoluat în prima ligă. Ar fi posibil să se renunțe şi la **Piturnea , Bădălută, Bercsenyi, Lupaşcu** sau **Bogdan,** ultimului permițându-i-se să îmbrace sâmbăta trecută tricoul concitadinei Gloria, la "Memorialul Lică Tot".

Calvarul lui SANDU PELICI continuă

● **Joska Szijj** a primit viza de joc din partea medicilor, în schimb **Alexandru Pelici** este în continuare indisponibil şi ar putea fi împrumutat la o altă formație.

● În ultima săptămână s-au efectuat antrenamente zilnice, antrenorii **Ştefănescu, Sinescu** şi **Ilieş** întinzându-i serios pe jucători. Miercurea trecută CSM Reşița a disputat amicalul cu UMT, impunându-se cu 3-2 (2-1), golurile fiind marcate de Stanciu, Perşa (2), respectiv Săvoiu şi Călin. Au evoluat formațiile: CSMR: **Tufişi —Miclea – Ogăraru (Piturnea), Căprariu, Chioreanu (Ibric), Ciocoi (Dianu) – Ciucur (Paleacu), Nica (Bogdan), Szekely (Bercsenyi) – Stanciu (Szijj), Perşa (Balaci)**

UMT: **Almăşan – Goşa (Briciu), M. Kovacs (Luca), Mada, C. Bar – Ritter, Marişescu, Vlaicu (Radu), Călin (Samargi) – Săvoiu (Botezatu), Giuchici.**

● **Doană,** deşi dezechipat, n-a intrat pe gazon, având probleme de sănătate. **Vali Ştefan** a fost în continuare indisponibil, dar se speră ca el să poată fi folosit în primul joc din campionat, cu FC Bihor.

● Vineri, 4 august, tot lotul roş-negrilor a participat la o şedință în care s-a dezbătut regulamentul de ordine interioară, încercându-se astfel instaurarea unui climat de muncă şi disciplină, atât pe stadion, cât şi în afara lui.

PETRU FUCHS

SĂ-I CUNOAŞTEM MAI BINE PE STRANIERII LUI POLI

PATY MBANY, CEL CARE A AJUNS FOTBALIST ÎMPOTRIVA VOINȚEI TATĂLUI SĂU

În numărul trecut al săptămânalului nostru v-am prezentat pe scurt câte ceva despre cei trei africani ai lui Poli, sosiți la Timişoara duminică seara, 30 iulie. Cu trei ani în urmă în lotul alb-violeților au mai activat trei nigerieni, **Bosuri, Ibrahim** şi **Igbinosa,** care au fost de altfel foarte apreciați. Tocmai de aceea ne-am gândit că n-ar fi lipsit de interes să-i prezentăm mai pe larg pe actualii stranieri. Şi vom începe cu congolezul **Paty Mbany,** care la 25 noiembrie va împlini 20 de ani.

Fiind un elev foarte bun, tatăl lui **Mbany, Roger,** i-a interzis fiului **Paty** să joace fotbal, încercând să-l determine pe acesta să-şi continue cât mai mult studiile. Cum însă băiatul avea acest sport în sânge, i-a fost foarte greu să renunțe, mai ales că moştenise această dragoste de la tatăl său, care evoluase la mai multe grupări din Congo. De altfel, tânărul **Paty** a jucat de câteva ori alături de părintele său în echipa cartierului, semnând până la urmă o hârtie prin care a precizat că-şi va purta singur de grijă, unicele încurajări venind din partea mamei **Veronique** şi a unchiului său. Frații lui **Mbany** sunt şi ei fotbalişti, **Willy** etalându-şi talentul în prima ligă congoleză, în timp ce **Galfi** face parte din naționala de cadeți. Şi una dintre cele 3 surori ale sale este sportivă, practicând handbalul, întrerupându-şi acum pentru scurt timp activitatea, devenind mamă.

Mbany a venit la Timişoara prin intermediul procuratorului său **Angelo Covorra,** bun amic cu preşedintele **Claudio Zambon,** congolezul făcând parte din formația patronată de primul, Menu Sport, grupare cu care a şi obținut două titluri de campion național, lucrând în acelaşi timp la firma managerului italian, "Bimex". O experiență mai puțin fastă a trăit-o în Cehia, la echipa din liga a II-a FC Synot, rămânând singurul jucător de culoare acolo (la început au fost patru), având însă de înfruntat unele ieşiri rasiste, atât din partea coechipieri, cât şi din partea suporterilor. La Timişoara treburile stau cu totul diferit, **Paty** simțindu-se în largul său. **"Am fost foarte bine primit, atât eu cât şi colegii mei, atmosfera este bună, colegii de echipă sunt simpatici",** a precizat cel care a debutat în naționala țării sale în 1998, într-un meci cu Mali, adunând 5 selecții, fără a marca însă vreun gol.

Mbany este un tip religios, la fel ca şi întreaga sa familie şi n-are preferințe în ceea ce priveşte mâncarea. **"Călătoresc foarte mult şi mă adaptez foarte repede la orice preparate culinare",** a spus cel care iubeşte muzica, cheltuind până acum bani serioşi pe casete şi CD –uri. Întrebat cum ar reacționa dacă într-o bună zi ar fi în postura de-a juca cu naționala țării sale împotriva reprezentativei Cote d' Ivoire, iar în echipa adversă s-ar afla prietenii săi **Traore, Brou** şi **Lasme, Mbany** a răspuns astfel: **"Fiecare trebuie să tragă pentru formația care-l plăteşte. Timp de 90 de minute îşi va face fiecare datoria în echipa sa, după care vom fi din nou prieteni".**

"Fotbalul nu este matematică. Dacă într-o zi mentalitatea jucătorilor africani va fi cea adevărată poate că o națională de pe continentul nostru ar putea câştiga titlul mondial", este de părere cel care are o prietenă acasă şi vorbeşte cu ea la telefon ori de câte ori are posibilitatea, dorind s-o aducă în România când va locui singur într-un apartament.

Mbany a declarat că va semna cu plăcere contractul cu Poli, fiind convins că timişorenii vor izbuti promovarea în prima divizie.

SC APOLLODOR 2000 CONSTRUCT SRL
Reşița • Str. Zimbrului nr. 44
Tel./Fax 055/21.21.25; 094.52.22.02
Unic producător de dale şi pavele în județul Caraş-Severin
* Produce dale şi pavele din beton - diverse modele şi culori
* Produce cherestea şi elemente finite - diferite esențe
* Execută lucrări de construcții şi instalații - hidroizolații
* Comercializează materiale de construcții şi instalații
* Montează tâmplărie din Al şi PVC

Mecdaf MAGAZINUL AUTOSERV II
vă oferă în cele mai avantajoase condiții
PIESE DE SCHIMB ŞI ACCESORII AUTO DACIA - OLTCIT
IMPORTANT
Acum la NOUA ADRESA din TIMIŞOARA
Calea Aradului nr. 46, bl. 33 • Tel. 056.283.958
■ ELEMENTE CAROSERIE ■ DIRECȚIE ■ MOTOR ■ APRINDERE ■ SUSPENSIE ■ CHITURI - VOPSELE ■ EŞAPAMENTE ■
DIVERSE
bobină inducție 109.500; capac delco 18.000; platină 14.000; bujii set 4 buc. - 48.000; bloc lumini 159.500; releu încărcare 114.000 etc.
bucşă braț inferior 19.000; bucşă tirant 8.000; bucşă braț superior 17.000; rulment spate 25.000 etc.
tobă eşapament 103.500; țeavă legătură 64.000; tobă detentă 110.000; jantă 267.000 etc.
casetă direcție 477.000; pompă benzină 145.000; contact pornire 119.500; oglindă retrovizor 93.000; ferodou saboți frână 34.500; ferodou disc ambreiaj 48.500; plăcuțe frână 65.500 etc.
aripă față D 1310 153.000; planşeu pedalier față 217.000; capotă față 425.000; planşeu pedalier spate 252.000; uşă față D1310 - 473.500 etc.
cilindru frână 64.500; ax came 265.500; braț inferior 237.500; set motor D 1300 - 723.000; set biele motor 445.000; placă presiune D 1310 - 202.500 etc.
lichid frână 0,5 l - 16.000; ulei motor 1 l - 21.500; vaselină uz general 18.000; lichid frână 1l 30.000.
ORAR zilnic 8⁰⁰ - 19⁰⁰ • sâmbătă: 8-13

RADIO TIMIŞOARA
Divizia Sport vă oferă:
■ ZILNIC trei rubrici informative la orele: 6¹⁵, 17⁰⁵, 21¹⁵.
■ SÂMBĂTĂ. Orele 11⁰⁰ - 13⁰⁰
Transmisiuni directe alternative din campionatul diviziei B seria II.
■ DUMINICĂ. Orele 11⁰⁰ - 12⁰⁰
Actualități, muzică, sport. - Emisiune de note, comentarii, interviuri, relatări în direct.

Programul turului DIVIZIEI B Seria a II-a

Et. 1 - 12 august	
ASA TG.M. - FC DROBETA	
BAIA MARE - ALBA IULIA	
CETATE DEVA - UTA	
CORVINUL - SATU MARE	
CSM RESITA - FC BIHOR	
EXTENSIV - POLI	
INTER SB. - RM.VALCEA	
PANDURII - ELECTRO CR.	
UMT - JIUL	

Et. 2 - 19 august	
ALBA IULIA - PANDURII	
ELECTRO CR. - EXTENSIV	
FC BIHOR - ASA TG.M.	
FC DROBETA - CORVINUL	
JIUL - CSM RESITA	
POLI - UMT	
RM.VALCEA - BAIA MARE	
SATU MARE - CETATE DEVA	
UTA - INTER SB.	

Et. 3 - 26 august	
ASA TG.M. - JIUL	
BAIA MARE - INTER SB.	
CETATE DEVA - FC DROBETA	
CORVINUL - FC BIHOR	
CSM RESITA - POLI	
EXTENSIV - ALBA IULIA	
PANDURII - RM.VALCEA	
SATU MARE - UTA	
UMT - ELECTRO CR.	

Et. 4 - 2 septembrie	
ALBA IULIA - UMT	
ELECTRO CR. - CSM RESITA	
FC BIHOR - CETATE DEVA	
FC DROBETA - SATU MARE	
INTER SB. - PANDURII	
JIUL - CORVINUL	
POLI - ASA TG.M.	
RM.VALCEA - EXTENSIV	
UTA - BAIA MARE	

Et. 5 - 9 septembrie	
ASA TG.M. - ELECTRO CR.	
CETATE DEVA - JIUL	
CORVINUL - POLI	
CSM RESITA - ALBA IULIA	
EXTENSIV - INTER SB.	
FC DROBETA - UTA	
PANDURII - BAIA MARE	
SATU MARE - FC BIHOR	
UMT - RM.VALCEA	

Et. 6 - 16 septembrie	
ALBA IULIA - ASA TG.M.	
BAIA MARE - EXTENSIV	
ELECTRO CR. - CORVINUL	
FC BIHOR - FC DROBETA	
INTER SB. - UMT	
JIUL - SATU MARE	
POLI - CETATE DEVA	
RM.VALCEA - CSM RESITA	
UTA - PANDURII	

Et. 7 - 23 septembrie	
ASA TG.M. - RM.VALCEA	
CETATE DEVA - ELECTRO CR.	
CORVINUL - ALBA IULIA	
CSM RESITA - INTER SB.	
EXTENSIV - PANDURII	
FC BIHOR - UTA	
FC DROBETA - JIUL	
SATU MARE - POLI	
UMT - BAIA MARE	

Et. 8 - 30 septembrie	
ALBA IULIA - CETATE DEVA	
BAIA MARE - CSM RESITA	
ELECTRO CR. - SATU MARE	
INTER SB. - ASA TG.M.	
JIUL - FC BIHOR	
PANDURII - UMT	
POLI - FC DROBETA	
RM.VALCEA - CORVINUL	
UTA - EXTENSIV	

Et. 9 - 7 octombrie	
ASA TG.M. - BAIA MARE	
CETATE DEVA - RM.VALCEA	
CORVINUL - INTER SB.	
CSM RESITA - PANDURII	
FC BIHOR - POLI	
FC DROBETA - ELECTRO CR.	
JIUL - UTA	
SATU MARE - ALBA IULIA	
UMT - EXTENSIV	

Et.10 - 14 octombrie	
ALBA IULIA - FC DROBETA	
BAIA MARE - CORVINUL	
ELECTRO CR. - FC BIHOR	
EXTENSIV - CSM RESITA	
INTER SB. - CETATE DEVA	
PANDURII - ASA TG.M.	
POLI - JIUL	
RM.VALCEA - SATU MARE	
UTA - UMT	

Et.11 - 18 octombrie	
ASA TG.M. - EXTENSIV	
CETATE DEVA - BAIA MARE	
CORVINUL - PANDURII	
CSM RESITA - UMT	
FC BIHOR - ALBA IULIA	
FC DROBETA - RM.VALCEA	
JIUL - ELECTRO CR.	
POLI - UTA	
SATU MARE - INTER SB.	

Et.12 - 21 octombrie	
ALBA IULIA - JIUL	
BAIA MARE - SATU MARE	
ELECTRO CR. - POLI	
EXTENSIV - CORVINUL	
INTER SB. - FC DROBETA	
PANDURII - CETATE DEVA	
RM.VALCEA - FC BIHOR	
UMT - ASA TG.M.	
UTA - CSM RESITA	

Et.13 - 28 octombrie	
ASA TG.M. - CSM RESITA	
CETATE DEVA - EXTENSIV	
CORVINUL - UMT	
ELECTRO CR. - UTA	
FC BIHOR - INTER SB.	
FC DROBETA - BAIA MARE	
JIUL - RM.VALCEA	
POLI - ALBA IULIA	
SATU MARE - PANDURII	

Et.14 - 4 noiembrie	
ALBA IULIA - ELECTRO CR.	
ASA TG.M. - UTA	
BAIA MARE - FC BIHOR	
CSM RESITA - CORVINUL	
EXTENSIV - SATU MARE	
INTER SB. - JIUL	
PANDURII - FC DROBETA	
RM.VALCEA - POLI	
UMT - CETATE DEVA	

Et.15 - 11 noiembrie	
CETATE DEVA - CSM RESITA	
CORVINUL - ASA TG.M.	
ELECTRO CR. - RM.VALCEA	
FC BIHOR - PANDURII	
FC DROBETA - EXTENSIV	
JIUL - BAIA MARE	
POLI - INTER SB.	
SATU MARE - UMT	
UTA - ALBA IULIA	

Et.16 - 18 noiembrie	
ASA TG.M. - CETATE DEVA	
BAIA MARE - POLI	
CORVINUL - UTA	
CSM RESITA - SATU MARE	
EXTENSIV - FC BIHOR	
INTER SB. - ELECTRO CR.	
PANDURII - JIUL	
RM.VALCEA - ALBA IULIA	
UMT - FC DROBETA	

Et.17 - 25 noiembrie	
ALBA IULIA - INTER SB.	
CETATE DEVA - CORVINUL	
ELECTRO CR. - BAIA MARE	
FC BIHOR - UMT	
FC DROBETA - CSM RESITA	
JIUL - EXTENSIV	
POLI - PANDURII	
SATU MARE - ASA TG.M.	
UTA - RM.VALCEA	

Ultimele 10 echipe promovate în Divizia A din seria "noastră"

1990-91: ASA Tg. Mureş 63p
1991-92: "U" Cluj 84p
1992-93: UTA 64p
1993-94: FC Baia Mare 81p
1994-95: Poli Timişoara 78p
1995-96: Jiul Petroşani 73p
1996-97: CSM Reşiţa 70p
1997-98: Olimpia Satu Mare 66p
1998-99: Extensiv Craiova 71p
1999-00: Gaz Metan Mediaş 69p
* s-au considerat 3 puncte pentru o victorie

După cum se ştie, vara viitoare echipa clasată pe locul secund în seria a II-a a Diviziei B va susţine un joc de baraj pentru promovare cu ocupanta locului 14 din divizia A. Până acum, bilanţul echipelor din "Zona Fotbal vest" la barajele pentru accedere în prima ligă s-au încheiat cu insuccese:
1995: Corvinul Hunedoara – Sportul Studenţesc 0-1
1997: UTA – Rocar Bucureşti 0-2

CENTRUL AUTO IATSA 2
Doctorul masinii dumneavoastra
Timisoara, Calea Sagului nr.201
Tel: 056-200214 Fax: 056-201920
Birou vanzari tel fax: 056-285369
TEL 950

Dealer de excelentă
DAEWOO AUTOMOBILE ROMANIA

Vă prezintă oferta verii:

INCREDIBIL!

Nou

Începând cu 01.06.2000, garantia gamei DAEWOO: 3 ani sau 100.000 km !!!

Asistenţă tehnică rutieră non stop în toată ţara: în jud. Timis prin Centrul Auto IATSA 2 tel. 950. În restul ţării prin tel. 051-196.767

Noile preţuri ale autoturismelor DAEWOO

Model		Pret Fara TVA*	Pret Cu TVA*
Tico (Euro II)	SL	3.999	4.759
	SX A/C	4.950	5.890
Matiz	S	5.034	5.990
	SE A/C	5.706	6.790
	SE POWER	6.294	7.490
Leganza	SX M/T	14.244	16.950
	CDX M/T	17.218	20.490
Lublin	STD	11.723	13.950
	High Roof	14.244	16.950
Cielo (Euro II)	GL	6.681	7.950
	GLE	7.521	8.950
	EXECUTIVE	8.361	9.950
Nubira	SX M/T A/C ABS	10.000	11.900
	CDX M/T A/C ABS D/AB	11.681	13.900
	WAGON	10.840	12.900
Musso	3.2 M/T	28.824	34.300
	3.2 A/T	30.420	36.200
	2.9 D MT	24.286	28.900

* Toate celelalte taxe sunt incluse (acciza, taxe vamale)

Programul turului DIVIZIEI C Seria a VI-a

Et. 1 (20 august)	
AS POLI TMS.	ZLATNA
CUGIR	ELECTRICA TM.
GL.RESITA	TELECOM TMS.
LUPENI	ABRUD
MOLD.NOUA	CERTEJ
OCNA MURES	URICANI
CAROMET	PETRILA
SIMERIA	BRAD

Et. 2 (27 august)	
ABRUD	GL.RESITA
BRAD	MOLD.NOUA
CERTEJ	AS POLI TMS.
ELECTRICA TM.	CAROMET
PETRILA	OCNA MURES
TELECOM TMS.	CUGIR
URICANI	SIMERIA
ZLATNA	LUPENI

Et. 3 (3 septembrie)	
AS POLI TMS.	BRAD
CUGIR	ABRUD
GL.RESITA	ZLATNA
LUPENI	CERTEJ
MOLD.NOUA	SIMERIA
OCNA MURES	ELECTRICA TM.
PETRILA	URICANI
CAROMET	TELECOM TMS.

Et. 4 (10 septembrie)	
ABRUD	CAROMET
BRAD	LUPENI
CERTEJ	GL.RESITA
ELECTRICA TM.	PETRILA
SIMERIA	AS POLI TMS.
TELECOM TMS.	OCNA MURES
URICANI	MOLD.NOUA
ZLATNA	CUGIR

Et. 5 (17 septembrie)	
AS POLI TMS.	MOLD.NOUA
CUGIR	CERTEJ
ELECTRICA TM.	URICANI
GL.RESITA	BRAD
LUPENI	SIMERIA
OCNA MURES	ABRUD
PETRILA	TELECOM TMS.
CAROMET	ZLATNA

Et. 6 (24 septembrie)	
ABRUD	PETRILA
BRAD	CUGIR
CERTEJ	CAROMET
MOLD.NOUA	LUPENI
SIMERIA	GL.RESITA
TELECOM TMS.	ELECTRICA TM.
URICANI	AS POLI TMS.
ZLATNA	OCNA MURES

Et. 7 (1 octombrie)	
CUGIR	SIMERIA
ELECTRICA TM.	ABRUD
GL.RESITA	MOLD.NOUA
LUPENI	AS POLI TMS.
OCNA MURES	CERTEJ
PETRILA	ZLATNA
CAROMET	BRAD
TELECOM TMS.	URICANI

Et. 8 (8 octombrie)	
ABRUD	TELECOM TMS.
AS POLI TMS.	GL.RESITA
BRAD	OCNA MURES
CERTEJ	PETRILA
MOLD.NOUA	CUGIR
SIMERIA	CAROMET
URICANI	LUPENI
ZLATNA	ELECTRICA TM.

Et. 9 (15 octombrie)	
CUGIR	AS POLI TMS.
ELECTRICA TM.	CERTEJ
GL.RESITA	LUPENI
OCNA MURES	SIMERIA
PETRILA	BRAD
CAROMET	MOLD.NOUA
TELECOM TMS.	ZLATNA
URICANI	ABRUD

Et.10 (22 octombrie)	
AS POLI TMS.	CAROMET
BRAD	ELECTRICA TM.
CERTEJ	TELECOM TMS.
GL.RESITA	URICANI
LUPENI	CUGIR
MOLD.NOUA	OCNA MURES
SIMERIA	PETRILA
ZLATNA	ABRUD

Et.11 (29 octombrie)	
ABRUD	CERTEJ
CUGIR	GL.RESITA
ELECTRICA TM.	SIMERIA
OCNA MURES	AS POLI TMS.
PETRILA	MOLD.NOUA
CAROMET	LUPENI
TELECOM TMS.	BRAD
URICANI	ZLATNA

Et.12 (5 noiembrie)	
AS POLI TMS.	PETRILA
BRAD	ABRUD
CERTEJ	ZLATNA
CUGIR	URICANI
GL.RESITA	CAROMET
LUPENI	OCNA MURES
MOLD.NOUA	ELECTRICA TM.
SIMERIA	TELECOM TMS.

Et.13 (12 noiembrie)	
ABRUD	SIMERIA
ELECTRICA TM.	AS POLI TMS.
OCNA MURES	GL.RESITA
PETRILA	LUPENI
CAROMET	CUGIR
TELECOM TMS.	MOLD.NOUA
URICANI	CERTEJ
ZLATNA	BRAD

Et.14 (19 noiembrie)	
AS POLI TMS.	TELECOM TMS.
BRAD	CERTEJ
CUGIR	OCNA MURES
GL.RESITA	PETRILA
LUPENI	ELECTRICA TM.
MOLD.NOUA	ABRUD
CAROMET	URICANI
SIMERIA	ZLATNA

Et.15 (26 noiembrie)	
ABRUD	AS POLI TMS.
CERTEJ	SIMERIA
ELECTRICA TM.	GL.RESITA
OCNA MURES	CAROMET
PETRILA	CUGIR
TELECOM TMS.	LUPENI
URICANI	BRAD
ZLATNA	MOLD.NOUA

Programul turului DIVIZIEI C Seria a VIII-a

Et. 1 (20 august)	
ASTRA ARAD	SOMCUTA
NEGRESTI	ALESD
OCNA DEJ	TELECOM AR.
PHOENIX B.M.	VESTPETROM
SOIMII S.M.	U CLUJ
STEI	SARMASAG
TG LAPUS	UNIREA DEJ
ZALAU	SOMESUL S.M.

Et. 2 (27 august)	
ALESD	ASTRA ARAD
SARMASAG	TG LAPUS
SOMCUTA	PHOENIX B.M.
SOMESUL S.M.	SOIMII S.M.
TELECOM AR.	NEGRESTI
UNIREA DEJ	ZALAU
U CLUJ	OCNA DEJ
VESTPETROM	STEI

Et. 3 (3 septembrie)	
ALESD	SOMCUTA
ASTRA ARAD	TELECOM AR.
NEGRESTI	U CLUJ
OCNA DEJ	SOMESUL S.M.
SOIMII S.M.	UNIREA DEJ
STEI	PHOENIX B.M.
TG LAPUS	VESTPETROM
ZALAU	SARMASAG

Et. 4 (10 septembrie)	
PHOENIX B.M.	TG LAPUS
SARMASAG	SOIMII S.M.
SOMCUTA	STEI
SOMESUL S.M.	NEGRESTI
TELECOM AR.	ALESD
UNIREA DEJ	OCNA DEJ
U CLUJ	ASTRA ARAD
VESTPETROM	ZALAU

Et. 5 (17 septembrie)	
ALESD	U CLUJ
ASTRA ARAD	SOMESUL S.M.
NEGRESTI	UNIREA DEJ
OCNA DEJ	SARMASAG
SOIMII S.M.	VESTPETROM
TELECOM AR.	SOMCUTA
TG LAPUS	STEI
ZALAU	PHOENIX B.M.

Et. 6 (24 septembrie)	
PHOENIX B.M.	SOIMII S.M.
SARMASAG	NEGRESTI
SOMCUTA	TG LAPUS
SOMESUL S.M.	ALESD
STEI	ZALAU
UNIREA DEJ	ASTRA ARAD
U CLUJ	TELECOM AR.
VESTPETROM	OCNA DEJ

Et. 7 (1 octombrie)	
ALESD	UNIREA DEJ
ASTRA ARAD	SARMASAG
NEGRESTI	VESTPETROM
OCNA DEJ	PHOENIX B.M.
SOIMII S.M.	STEI
TELECOM AR.	SOMESUL S.M.
U CLUJ	SOMCUTA
ZALAU	TG LAPUS

Et. 8 (8 octombrie)	
PHOENIX B.M.	NEGRESTI
SARMASAG	ALESD
SOMCUTA	ZALAU
SOMESUL S.M.	U CLUJ
STEI	OCNA DEJ
TG LAPUS	SOIMII S.M.
UNIREA DEJ	TELECOM AR.
VESTPETROM	ASTRA ARAD

Et. 9 (15 octombrie)	
ALESD	VESTPETROM
ASTRA ARAD	PHOENIX B.M.
NEGRESTI	STEI
OCNA DEJ	TG LAPUS
SOIMII S.M.	ZALAU
SOMCUTA	SOMESUL S.M.
TELECOM AR.	SARMASAG
U CLUJ	UNIREA DEJ

Et.10 (22 octombrie)	
PHOENIX B.M.	ALESD
SARMASAG	U CLUJ
SOIMII S.M.	SOMCUTA
STEI	ASTRA ARAD
TG LAPUS	NEGRESTI
UNIREA DEJ	SOMESUL S.M.
VESTPETROM	TELECOM AR.
ZALAU	OCNA DEJ

Et.11 (29 octombrie)	
ALESD	STEI
ASTRA ARAD	TG LAPUS
NEGRESTI	ZALAU
OCNA DEJ	SOIMII S.M.
SOMCUTA	UNIREA DEJ
SOMESUL S.M.	SARMASAG
TELECOM AR.	PHOENIX B.M.
U CLUJ	VESTPETROM

Et.12 (5 noiembrie)	
OCNA DEJ	SOMCUTA
PHOENIX B.M.	U CLUJ
SARMASAG	UNIREA DEJ
SOIMII S.M.	NEGRESTI
STEI	TELECOM AR.
TG LAPUS	ALESD
VESTPETROM	SOMESUL S.M.
ZALAU	ASTRA ARAD

Et.13 (12 noiembrie)	
ALESD	ZALAU
ASTRA ARAD	SOIMII S.M.
NEGRESTI	OCNA DEJ
SOMCUTA	SARMASAG
SOMESUL S.M.	PHOENIX B.M.
TELECOM AR.	TG LAPUS
UNIREA DEJ	VESTPETROM
U CLUJ	STEI

Et.14 (19 noiembrie)	
NEGRESTI	SOMCUTA
OCNA DEJ	ASTRA ARAD
PHOENIX B.M.	UNIREA DEJ
SOIMII S.M.	ALESD
STEI	SOMESUL S.M.
TG LAPUS	U CLUJ
VESTPETROM	SARMASAG
ZALAU	TELECOM AR.

Et.15 (26 noiembrie)	
ALESD	OCNA DEJ
ASTRA ARAD	NEGRESTI
SARMASAG	PHOENIX B.M.
SOMCUTA	VESTPETROM
SOMESUL S.M.	TG LAPUS
TELECOM AR.	SOIMII S.M.
UNIREA DEJ	STEI
U CLUJ	ZALAU

S.C. COVA-GHERA & CO S.R.L.
MATERIALE DE CONSTRUCŢII

Construiţi cu noi, suntem peste tot!

DEPOZITE:

- **Moşniţa Nouă** nr. 323
  - tel. 056 / 132724, fax: 056 / 132728
- **Timişoara**:
  - Str. Miresei nr. 1 - tel. 094/583719
  - Str. Brâncoveanu nr. 95
  - Bd. Eroilor nr. 77 • Str. Nera nr. 2
- **Lugoj** • Str. Buziaşului nr. 35A tel. 056/354620
- **Topolovăţul Mare** nr. 155 tel. 056/242063
- **Sacoşul Turcesc** - Str. Principală nr. 2
- **Deta** - Str. Victoriei nr. 76 tel. 056/270994
- **Orţişoara** ■ **Jebel**
- **Beregsău** - tel. 094/199023

INFORMAŢII: tel. 056/132724, fax: 056/132728

ÎN ATACUL POLITEHNICII?

MUGUR GUŞATU refuză sistematic oferte

Rep.: **Mugur, după trei ani, iar la o echipă din Timişoara?**

M.G.: Nu ştiu. Parcă am plecat de-o viaţă din Timişoara...

Rep.: **De ce n-ai rămas la MTK? Ai avut o perioadă bună, cu 15 goluri în 18 meciuri...**

M.G.: A fost o perioadă extraordinară. Cred că a fost cea mai bună după Poli. Ca productivitate a fost chiar înaintea celei de la Poli.

Rep.: **Şi totuşi te-ai despărţit de budapestani...**

M.G.: Da. N-am rămas fiindcă nu ne-am înţeles la bani. Mi-au propus un salariu mare încă din ediţia trecută, după care şi-au dat probabil seama că sunt bani mulţi şi o să schimbe preţurile în campionat. La un moment dat au zis că o să fiu cel mai bine plătit sportiv din Ungaria.

Rep.: **În timpul europenelor ai primit o ofertă din Coreea...**

M.G.: A fost una chiar foarte bună. De 350.000 dolari! Mi-au trimis acasă contractul prin fax, semnat de conducerea clubului. Doar semnătura mea lipsea de pe el...

Rep.: **Şi de ce n-ai pus-o pe angajament?**

M.G.: Trebuia să mă prezint în decurs de 10 zile la o vizită medicală. Dacă nu treceam vizita medicală pica şi contractul.

Rep.: **Unde te-au remarcat coreenii?**

M.G.: Mă văzuseră cu MTK în primăvară la turneul din Cipru. Am bătut vicecampioana Coreei şi m-a ochit un impresar. Aia m-au vrut chiar atunci.

Rep.: **De ce n-ai parafat contractul cu Poohang Stilers?**

M.G.: M-am bazat pe contractul cu MTK. M-am gândit că n-are rost să merg 16 ore cu avionul şi să-mi văd familia o dată pe an. A fost o chestie mai sentimentală.

Rep.: **Şi modul de viaţă mai aparte de-acolo te-a reţinut?**

M.G.: Şi asta. Badea, Olăroiu, care au mai jucat pe-acolo, mi-au spus că e dificil dacă nu te încadrezi în lumea lor. Nu-mi prea place să mă duc acolo unde nu-mi convine. Îmi place să şi trăiesc viaţa cât de cât. Să mă simt şi bine acolo unde joc.

Rep.: **Se poate asta la AS Politehnica?**

M.G.: La AS Politehnica? Nu cred că e o soluţie. Dacă vin la Politehnica, o fac pentru Roti. Pentru câţiva oameni de aici, care sunt cu mult bun simţ.

Rep.: **Politehnica nu e un club mic pentru tine?**

M.G.: E o echipă mică, dar dacă nu era Roti, nu era până acum nici un jucător la Politehnica. Nici unul n-are încă contract semnat. Au acceptat să facă o pregătire la sânge cu Rotariu, că e Rotariu şi ştie ce să facă. Am mai fost şi eu pe lângă ei, şi cred că i-am mobilizat la câte un meci.

Rep.: **Să înţeleg că formaţia studenţească va fi ceva efemer pentru tine?**

M.G.: Nu ştiu încă dacă voi semna. Dacă rămân o fac cu un singur scop. Să mă pregătesc. Poate voi semna... Normal mâine ar trebui să-mi iau viza pentru Germania (n.n. – dialogul purtat joi, 2 august).

Rep.: **Şi ce faci? Mergi?**

M.G.: Încă nu sunt hotărât. Sunt un tip nehotărât. Cineva mi-a zis că n-o să plec fără contract din Germania.

Rep.: **Ce-a fost cu Borussia Mönchengladbach?**

M.G.: A picat. Antrenorul Hans Mayer a spus că jucătorul ideal pentru un vârf de atac de care are nevoie e Mugur Guşatu. Dar pentru repriza a doua... Omul meu de legătură i-a spus lui Mayer să nu creadă că o să-mi convină postura de rezervă şi aşa a căzut contractul.

Rep.: **Aşa zisul impresar a dat răspunsul în locul tău?**

M.G.: Da. Trebuia să mă duc să-mi apăr şansa, cu toate că plecam de pe planul doi. Acum au luat un atacant de la Freiburg.

Rep.: **Acum unde ar trebui să mergi?**

M.G.: Nu ştiu exact. La un club de liga a treia. Dar nu mă duc. Fără un contract de la 200.000 mărci în sus nu plec niciunde.

Rep.: **Ce-a fost cu Energie Cottbus în iarnă?**

M.G.: Era în liga a doua şi trăgea la liga întâi. Atunci mi-am zis: "Ce-mi trebuie mie liga a doua, când sunt la Heerenveen în prima ligă". Prostia mea e că n-am plecat atunci. Şi acum s-a pus problema să merg la Cottbus, însă nu ştiu de ce-a picat contractul.

Rep.: **Zii ceva de Rocar. Am înţeles că ai fost contactat...**

M.G.: Chiar acum două-trei zile am fost sunat de Florea, propunându-mi să aleg între Rocar şi FC Drobeta. Antrenorul de la Severin, Pena, m-a văzut la Herculane şi i-a spus lui Florea să mă ia neapărat că n-a văzut vârf ca mine în România.

Rep.: **Şi te duci?**

M.G.: Drept să-ţi spun, nu ştiu. Sunt nehotărât-nehotărât. Nu m-am aşteptat ca după aproape jumătate de an efectiv fantastic în Ungaria să nu mă înţeleg la contract cu MTK.

Rep.: **Eşti dezamăgit, nu?**

M.G.: Da. Poate a fost şi greşeala mea, că n-am impresar. Dar ştii cum sunt impresarii în ziua de azi. Au relaţii cu antrenorii şi te aruncă în faţă fie că eşti bun sau nu. M-am gândit că prind o ofertă pe valoare...

Rep.: **Alte oferte au mai fost?**

M.G.: Am avut de la Dunaferr. Au fost înnebuniţi ăia din Ungaria. Dar am considerat că am venit în Ungaria la o echipă şi nu e normal să plec la alta. Şi îmi pare rău, că acum eram foarte aproape de a juca în Liga Campionilor.

Rep.: **Până la urmă cum rămâne?**

M.G.: Mă pregătesc cu AS Politehnica. Dacă rămân o fac cu o singură condiţie. Să plec când vreau, în cazul unei oferte concrete. Sunt jucător liber, fără grilă. De aia mă şi feresc de un contract în România. Ieri dimineaţă am refuzat o ofertă din Tel Aviv, cu un contract de 100.000 dolari pe an.

Rep.: **De ce tot refuzi atât de mulţi bani?**

M.G.: Nu neapărat banii sunt în viaţă totul...

ALIN RADOVAN

"Nu doar banii sunt totul în viaţă"

MINERUL CERTEJ

Hanganu, de pe gazon pe bancă

Minerul Certej are o nouă conducere tehnică, după plecarea lui Ioan Petcu de la Corvinul Hunedoara: **Dumitru Gălan** este antrenor principal, el urmând să fie ajutat de către **Ovidiu Hanganu.** Gălan, care va semna în cursul acestei săptămâni un nou contract cu conducerea clubului, spune că nu-şi doreşte prea mari schimbări în echipă: **"Eu am avut aceleaşi idei în privinţa echipei ca şi Ioan Petcu, astfel că nu vom face modificări deosebite. Singurul lucru pe care mi-l propun este întinerirea formaţiei".** Noul coach al certejenilor are un obiectiv conform posibilităţilor echipei pe care o antrenează: **"Am discutat cu domnul Nicolae Mogoş, director al Emecoranda, principalul susţinător al echipei noastre. Am stabilit ca obiectiv clasarea între locurile 2-8, iar dacă va fi pe podium va fi chiar mai bine. Despre promovare nu cred că se poate deocamdată vorbi".** Apropo de promovare, Gălan crede că principalele favorite pentru câştigarea seriei sunt AS Politehnica şi Minerul Lupeni. Gălan va fi ajutat de către Ovidiu Hanganu. Din păcate, s-ar putea ca acesta să nu mai poată juca fotbal, din cauza unei mai vechi accidentări, care a recidivat de curând.

Antrenorul principal al Certejului nu a definitivat încă lotul pentru noul sezon, aşteptând încă semne din partea Corvinului: **"Cum hunedorenii vor începe sâmbătă campionatul, sperăm să primim şi din partea lor câţiva jucători, mai ales că am colaborat întotdeauna excelent cu ei".**

Gălan visează podiumul

Cât priveşte lotul, acesta va avea în jur de 21-22 de componenţi la începutul sezonului. S-a întors Fartuşnic plecat pentru câteva zile în probe la Corvinul, iar Bozga, Stănilă şi Chezan sunt accidentaţi. Miercurea trecută, Minerul a pierdut cu 2-3 amicalul cu CFR Simeria (goluri marcate de Fartuşnic şi Rădos). Sâmbătă şi duminică, certejenii au ocupat locul trei în turneul de la Cugir. În prima zi, Minerul a terminat la egalitate, 1-1, cu Minaur Zlatna (gol reuşit de Banc), ultimii impunându-se cu 4-3 la loviturile de departajare. Duminică dimineaţa, Certejul a reuşit nou egal, tot 1-1, contra Minerului Lupeni, unica reuşită aparţinându-i lui Ordean. La penalty-uri, s-a impus echipa lui Gălan, cu 4-3.

LEVENTE BALINT

VESTPETROM ARAD

Soluţii pentru apărare

Linia defensivă pare a da cel mai mult de lucru lui **Ionuţ Popa.** Adept al sistemului cu 3 fundaşi, Popa a încercat mai multe formule, din care n-a lipsit **Văleanu,** deşi acesta este încă departe de forma care la consacrat înainte de a fi operat la genunchi. Accidentaţi sunt în continuare **V. Arman, Madoş şi Boloş,** iar de curând **Nini. Sârbuţ** a acuzat dureri stomacale şi n-a jucat la Brad, în meciul câştigat de petrolişti cu 2-1. **Grozav – Văleanu, M. Ardelean, Toduţa – Tambor, R. Varga, G. Radu, Munteanu, Copăceanu – Ştefeligă, Bene** a fost formula de start, pe parcurs mai jucând **Maghici, Giura, Sighete şi Lacsany.** Recent, **Maghici** a semnat un contract pe 3 ani cu Vestpetrom deşi de el erau interesaţi **Roberto Pasini** şi Romvest. **Giura** este un mijlocaş de 20 de ani şi provine de la Rodostar Deva. N-ar fi exclus ca în această săptămână la Pecica să mai sosească şi alţi jucători, mai ales de la formaţiile întâlnite de petrolişti în partidele de verificare. Joi, **Sandu Ţamboi** se va opera la nas, medicii fiind nevoiţi să-i repare deviaţia de sept.

STELIAN ROTARIU

ASTRA TRINITY ARAD

Şi-a revenit Plisca

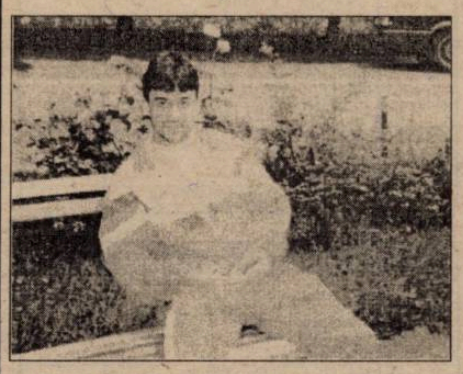

Pentru **Marcel Coraş** cele mai importante probleme în aceste zile ţin de omogenizarea lotului de jucători. Astra a disputat o dublă cu Apullum Alba – Iulia (0-1 în deplasare, 1-2 acasă) şi a învins cu 5-1 pe Şoimii Pâncota. În aceste partide, în care a experimentat mai multe formule, Coraş a beneficiat şi de aportul lui **Plisca,** care şi-a revenit după o accidentare suferită în cantonament la Moneasa. **Hărdălău** are speranţe că va prinde prima etapă, deşi el încă nu este în plenitudinea forţelor, în urma întinderii produsă în urmă cu două săptămâni. Nu acelaşi lucru se poate spune despre **Lung,** care în această săptămână va fi supus unei operaţii de ligamente, după ce nu cu mult timp în urmă a fost operat de menisc. De săptămâna trecută, **Oprean** participă la antrenamente, iar Coraş ar dori să-l oprească în lotul cu care va aborda campionatul.

Astralii aşteaptă cu interes disputa cu UTA din Cupă, dar şi viitorul adversar, care depăşit, ar însemna accederea în 16-zecimi.

STELIAN ROTARIU

radiocasetofoane difuzoare pentru autoturisme
SONY
asigurare impotriva furtului inclusa in pret!
instalare gratuita
LOGIMAETICS
partener CONNEX LAND
Timisoara str C. Porumbescu 127
tel 056 20.40.80, 22.47.47
NOU !!! in Resita
tel 055 227237, 092327519

TIMBI
INTERMEDIERI AUTO
SERVICII DE
PRESCHIMBĂRI PERMISE • TALOANE • ÎNMATRICULĂRI • RADIERI • ANUNŢURI DE PIERDERI la Monitorul Oficial
foto permise auto
TIMIŞOARA, str. Drubeta nr. 97, sc. A, ap. 1
Tel./Fax 056/20.37.78, Tel. 056/22.99.23

Konica
Laborator foto
CELE MAI MICI PREŢURI
Timişoara, str. Lucian Blaga nr. 2
MAGAZIN DOMINO

Echipament fotbal import
LA CELE MAI MICI PREŢURI
- ghete de joc şi de antrenament (300.000 lei)
- seturi tricou cu şort
- jambiere, apărători
- echipament pentru portar (inclusiv mănuşi)
MINGI
- Fotbal
- Handbal
- Baschet
VINDEM LA BUGETARI ŞI CU PLATA PRIN TREZORERIE
Importator direct: Ascot SRL, Timişoara,
Bd. General Dragalina nr.15 tel. 056/190660 sau 056/224002

UNIVERSITATEA TIBISCUS TIMIŞOARA
FACULTATEA DE EDUCAŢIE FIZICĂ ŞI SPORT
Specializarea: Educaţie fizică şi sport /zi
Durata de şcolarizare: 4 ani/ nr.loc. 60
Facultatea are autorizaţie de funcţionare din partea Consiliului Naţional de Evaluare Academică şi Acreditare şi acordă titlul de profesor de Educaţie Fizică şi de antrenor la specializarea preferată. Diploma de absolvire a Facultăţii are aceeaşi valabilitate juridică şi profesională ca şi diplomele facultăţilor de stat. Profesorii facultăţii noastre se disting printr-o înaltă calificare profesională.
Vizită medicală, la dispensarul sportiv Timişoara
Înscrierea se face pe baza mediei examenului de bacalaureat.
COLEGIUL UNIVERSITAR DE MAIESTRIE SPORTIVĂ
Specializarea: Antrenori /zi
Durata de şcolarizare: 3 ani/nr.loc.60
Colegiul are autorizaţie de funcţionare din partea Consiliului Naţional de Acreditare şi acordă după absolvire carnet de antrenor de categoria III-a. De asemenea absolvenţii vor avea dreptul să continue studiile în anul III (IV) la oricare Facultate de Educaţie Fizică din ţară pentru obţinerea diplomei de profesor de educaţie fizică.
Perioada de înscriere: 1 iunie - 30 septembrie; Informaţii: Sediul Universităţii Timişoara, str. Daliei IV, tel: 056/202931; 056/202932, fax: 056/202930, e-mail: augusta@tibiscus.ro

adige COMERCIALE IMPEX
Gresie Faianţă Granit Marmură
Timişoara Calea Aradului nr 14A Tel. 056-220.260
ADIGE COMERCIALE IMPEX SRL
Comercializează:
■ MATERIALE CONSTRUCŢII
■ GRESIE ■ GRANIT
■ FAIANŢĂ ■ MARMURĂ
Toate import ITALIA

A IV-A EDIȚIE A MEMORIALULUI LICA TOT

Un prim trofeu pentru Popică

GHEORGHE POPA (în stânga), bucuros pentru succesul elevilor săi

Sâmbăta trecută, pe o căldură caniculară, s-a desfăşurat a IV-a ediție a Memorialului Lică Tot, regretatul fotbalist al echipelor Gloria Reşița şi CSM Reşița şi apoi antrenor al juniorilor din Govândari, decedat la 6 ianuarie 1995, la vârsta de 40 de ani.

Gloria Reşița, CFR Caransebeş, Caromet Caransebeş şi **Minerul Moldova Nouă** s-au aliniat la startul întrecerii, meciurile derulându-se pe durata a două reprize de câte 30 de minute.

De la ora 9.30 au evoluat Gloria Reşița şi CFR Caransebeş, gazdele impunându-se cu **1-0,** graţie golului marcat de **Gurici (25).**

Mult mai disputat a fost jocul Caromet Caransebeş – Minerul Moldova Nouă. După timpul regulamentar a fost **1-1 (1-0),** prin punctele înscrise de **Marco (24) – Oprița (57).** Au urmat penalty-urile de departajare. Pentru Caromet au transformat **Marco, Ciobanu, Arnăut, Păsulă,** ratând Puiu, în timp ce pentru mineri au marcat **Tismănariu, Varga** şi **Ifka,** ratând Teleki şi P. Dumitru. Aşadar, scor final 5-4 pentru cei din Caransebeş. În meciul pentru locurile 3-4 CFR Caransebeş a învins pe Minerul Moldova Nouă cu **3-1 (2-0),** marcatorii numindu-se **Crivac (23), Moacă (26, Balea (45-penalty) – Jurj (53- penalty).** Trofeul a fost câştigat de Gloria Reşița, care a dispus cu **1-0,** gol **Tuluc (26),** de Caromet Caransebeş. Iată şi formația învingătoare, antrenată de **Gheorghe Popa: Angheloiu – V. David – Tuluc, Gurici, T. Nica – Boterez, Ababei, Chiş, S. Bogdan – Laczko, Rediu.** Au mai evoluat: **Robotin – Mozici, Lupşa, Bădoiu, Țibuleac.**

Premiile oferite de organizatori au fost înmânate de copiii regretatului Lică Tot, Tiberiu şi Andreea. Cel mai tehnic jucător al turneului a fost desemnat **Sebastian Bogdan,** de la Gloria Reşița.

PETRU FUCHS

TELECOM TIMIȘOARA

Lui Tavi Roșca i se subțiază efectivul

După ce, cu puțin timp în urmă, "telefoniştii" timişoreni reuşeau transferurile a doi jucători de la CSM Reşița (**Tudor** şi **Păuna**), acum noutățile constau în plecarea unor titulari din campionatul trecut. Dacă **Holcz** nici nu se alăturase în pregătiri fostei sale echipe, el fiind acum la CFR Timişoara, după ce a trecut pe la Electrica, surpriza a venit de la alți doi foşti jucători de bază. Este vorba de **Solomon**, plecat la Electrica deşi se află sub contract cu Telecomul, pentru transfer urmând să se înțeleagă conducerile celor două echipe, şi **Răcelescu**, care a preferat CFR-ul. Următorul meci amical al "telefoniştilor" va fi miercuri, cu AS Politehnica Timişoara.

DORIN ANA

ELECTRICA

Solomon, jucător și secund

Cristian Solomon este antrenor secund şi jucător al Electricii începând de vineri, mijlocaşul în vârstă de 32 ani călcându-i pe urme antrenorului principal al "tramvaiştilor", Remus Steop, care a părăsit la rândul său în această vară pe AS Telecom. **"Solomon beneficiază de o înțelegere verbală cu președintele Marcel Beutură, în baza căreia poate părăsi Telecomul în cazul unei soluții favorabile"**, a explicat Steop. Alți doi "telefoniști" care par a-şi urma antrenorul sunt Biro şi Belean, aceştia antrenându-se în ultimele zile cu Electrica.

CRISTI SOLOMON i s-a alăturat lui Steop

Două cărți bune în mâna lui Steop sunt Noje şi Stan. **"Cel puțin de când sunt la echipă, Noje e alt jucător, total dispus la efort. Dacă o ține tot aşa... "**, a spus antrenorul, care s-a declarat mulțumit de randamentul fizic al mijlocaşului Cosmin Stan: **"A mişcat bine sâmbătă, contra UMT-ului, pe căldura aia. Medicii spun că în maxim o lună e apt de joc"**. Stan fusese suferind de hepatită în primăvară. În atac, Steop are şi soluția Căluşer, sosit de la Laminorul Roman, şi pe care încercase să-l transfere acum doi ani, pe când era la AS Telecom. Numele său vă este poate familiar, pentru că a mai jucat în zonă, la Obilici şi Jimbolia.

Steop este satisfăcut de felul cum a decurs pregătirea în prima săptămână post-cantonament, în care alb-albaştrii au remizat cu AS Politehnica (4-4, goluri Noje 3, Vişan, respectiv Guşatu – 2, Mihai, Gheju) şi au cedat sâmbătă pe UMT (1-2, gol Noje), când au jucat: Nistor – Tătaru – Iacobici, Gomoi, Durlă – Volosciuc, Solomon, Noje, Cândea – Căluşer, Vişan (în prima repriză), respectiv Murar – Căprărin – Cristea, Zbârcot, Belean – Tărnăucean, Stan, Biro, Sărăcin – Lixandru, Țigănele.

Următoarele amicale: Bayern (marți, acasă), Tabac (miercuri, acasă), Telecom Arad (duminică, deplasare).

CAROMET CARANSEBEȘ

Singura schimbare majoră e antrenorul

Prezența caransebeşenilor la "Memorialul Lică Tot", alături de celelalte două colege de serie cărăşene, Gloria şi Minerul, reprezintă probabil o strângere de relații de colaborare. Experiența de anul trecut, în care cei de la Petrila au fost "mângâiați", iar cei de la Gloria "măcelăriți" se pare că nu se va mai repeta la Caransebeş...

În altă ordine de idei, trebuie să punctăm eforturile extraordinare ale președintelui, **Toma Străin** şi ale liderului de sindicat, **Gelu Cruceru**, care au transpirat enorm pe drumurile Bârladului, Călimăneştiului, Sadului şi Bucureştiului, pentru rămânerea în Divizia C a echipei retrogradate, poate, cu cel mai bun punctaj din liga a treia.

Lotul n-a suferit modificări esențiale, singura rocadă semnificativă fiind schimbarea antrenorului **Petre Bona** cu **Ioan Constantin Marco**.

În afara jocurilor disputate la "Memorial", caransebeşenii au mai făcut repetiții cu Vulturii Lugoj (5-3, marcatori Marco 2, Puiu, Verdeş, Bojin) şi cu Conprest Lugoj (2-1, marcatori Bojin, Puiu).

MINERUL MOLDOVA NOUĂ

Noii veniți încă n-au confirmnat

Dunărenii n-au reuşit la "Memorial" să ne convingă că şi-au cristalizat un "11" omogen pentru start. Prezenți cu 23 de jucători (doar liberoul Miu luând loc, accidentat, în tribună), au rulat tot lotul, dar n-au rupt deloc gura târgului. Noii veniți, **Boşca** şi **P. Dumitru** (ambii Gloria), **Călin** (Telecom Timişoara), **Teleki, G. Agachi** şi **Ifca** (toți de la CSMR), **Oprița** (FC Argeş), **Dobrin** (Gaz Metan Mediaş), **D. Stroia** (T.S.V. Neustadt – liga a IV-a germană), n-au fost peste veteranii **Varga, Deianovoci, Tismănaru, Asandului**.

Se pare că întinerirea lotului celor de la Moldova Nouă a fost doar o vorbă aruncată în vânt. Asta e! Pentru un telefon de la club la Reşița (un impuls = 595 lei), e nevoie de acceptul contabilului şef de la Miniera! Şi când un jucător adus în probe leşină pe teren, alimentat fiind doar cu orez şi fasole...

Joi, Minerul a învins cu 3-2 pe Metalul Bocşa, goluri Oprița 2 şi Ifca.

GLORIA REȘIȚA

Ghiță Chimiuc a fost la un pas de Govândari

Săptămâna trecută, după ce au făcut pregătirile cu antrenorii **Gheorghe Popa** şi **Gavril Uțiu**, jucătorii din Govândari au aflat că vor fi pregătiți în continuare de trioul **Ghiță Chimiuc – Lucian Manole – Florin Chiş!!!** Totul era coroborat cu venirea unui nou sponsor şi cu readucerea lui **S. Bogdan** de la CSMR, a lui **Lupşa** de la Rapid precum şi de transferul în grup a lui **Gurici, Mozici** şi **Bădoiu** de la aceeaşi CSMR!

După 3-4 zile de discuții şi... arderi interioare, cu doar o zi înaintea "Memorialului Lică Tot", s-a stabilit să rămână pe bancă Popa şi Uțiu.

În schimb noutățile pe lista de dorințe a Gloriei sunt altele. Se speră în legitimarea lui **Bădăluță** de la CSM şi readucerea, tot din Valea Domanului, a lui **Pițurnea** şi **Bercsenyi**.

PETRU FUCHS

CFR SIMERIA

Cetate Deva și Corvinul, posibilele salvatoare

Lotul echipei nou promovate în divizia C a rămas în mare parte acelaşi, problema fiind că doar 10 jucători au situația clară. Ceilalți provin de la alte cluburi, precum Cetate Deva sau Corvinul Hunedoara, cu statut de împrumutați. Având în vedere că banii pentru achiziționarea unor jucători noi lipsesc, rămâne doar posibilitatea împrumuturilor, urmând a se negocia cu conducerile cluburilor din Deva şi Hunedoara. Colaborarea cu Corvinul rămâne mai deschisă, devenii fiind mai categorici în privința cedării jucătorilor lor. Este posibil totuşi ca toți jucătorii împrumutați să rămână la Simeria, aceştia dorind, deocamdată, să joace pentru CFR. Se încearcă o colaborare cu sponsori care să facă posibil efortul financiar necesar echipei pentru o reprezentare onorabilă în acest eşalon. Clubul a rămas în continuare la colaborarea tradițională cu societățile Marmosim şi Reva din Simeria, la care se adaugă primăria oraşului. Obiectivul nu poate fi altul decât menținerea în divizia C.

FARMACIA BELLADONA

Timişoara
Bd. L. Rebreanu nr. 104A
luni-duminică: 8-23

Tel: 056/165.157

Se eliberează:

- **Rețete compensate (inclusiv pentru angajații CFR)**
- **Rețete gratuite**

Toată gama de medicamente, cosmetice, tehnico-medicale.

Oferta speciala pentru vacanta
Siemens C 25
dual band 900/1800
vorbire 5 h, standby 100 h
Pret: 9 $*

* Pretul nu include TVA si este valabil numai cu conectare la CONNEX, in limita stocului disponibil
DataBit:
Timisoara, B-dul Eroilor nr. 28
Tel./Fax: 056-201461, 201473
Arad, B-dul Revolutiei nr. 26-38
Tel.:057-283588, 092-299478
Resita, Tel.: 092-299476
Center 2000

Mecdaf vă oferă prin **MAGAZINUL AUTOSERV I**
P-ța Unirii nr. 5 Tel. 056/133681

Întreaga gamă de piese de schimb și accesorii auto DACIA

SUSPENSIE amortizor față - 215.000; arc față - 171.000; arc spate - 136.000; amortizor spate D 1304 - 277.000; amortizor spate Dacia Nova - 328.000 etc.

DIRECȚIE bieletă direcție 62.000; pivot inferior - 54.000; pivot superior - 55.500; bieletă antiruliu - 18.000 etc.

ELEMENTE CAROSERIE mască față D 1300 - 1310 - 176.000; fustă spate - 147.500; prag - 88.500; aripă spate - 417.500 etc.

MOTOR set motor segmenți import FRANȚA - GERMANIA - 909.000; set pistoane - 167.500; bloc motor 1400 - 1.748.000; cuzineți bielă ST - 81.000; fulie motor - 29.500; segmenți GOETZE - 275.500; pompă ulei D.M. - 169.500; rezervă benzină - 278.500 etc.

DIVERSE servofrână - 213.500; tobă eşapament - 114.500; braț lateral spate - 37.500; flase față - 68.500; plăcuțe frână - 167.500; bară față D 1310 - 58.000; rulmenți față - 49.000; filtru aer - 26.500; filtru ulei - 27.000; macara geam față 96.000 etc.

NOU
Amortizor față MERCEDES 123 - 463.000
Amortizor spate MERCEDES 123 - 418.000
Amortizor față MERCEDES BUS - 409.267
Amortizor spate MERCEDES BUS - 427.305

La comandă vă oferim şi alte tipuri de amortizoare pentru mașini străine (AUDI, FORD, OPEL, VW, etc)

GARANTĂM CALITATEA PRODUSELOR NOASTRE

Programul turului DIVIZIEI D ARAD

Et. 1 (12/13 august)	
COMERA AR. - GLORIA AR.	
CPL ARAD - TRIC. ROŞU	
LIPOVA - PĂULIŞ	
PĂNCOTA - CH. CRIŞ	
ROMVEST - NĂDLAC	
"U" ARAD - SEBIŞ	
VLADIMIRESCU - INEU	
ŞIRIA - CURTICI	

Et. 2 (19/20 august)	
CH. CRIŞ - CPL ARAD	
GLORIA AR. - "U" ARAD	
NĂDLAC - VLADIMIRESCU	
SEBIŞ - LIPOVA	
TRIC. ROŞU - ROMVEST	
INEU - COMERA AR.	
CURTICI - PĂNCOTA	
PĂULIŞ - ŞIRIA	

Et. 3 (26/27 august)	
COMERA AR. - NĂDLAC	
CPL ARAD - CURTICI	
LIPOVA - GLORIA AR.	
PĂNCOTA - ŞIRIA	
ROMVEST - CH. CRIŞ	
"U" ARAD - INEU	
VLADIMIRESCU - TRIC. ROŞU	
PĂULIŞ - SEBIŞ	

Et. 4 (2/3 septembrie)	
CH. CRIŞ - VLADIMIRESCU	
GLORIA AR. - PĂULIŞ	
NĂDLAC - "U" ARAD	
PĂNCOTA - CPL ARAD	
TRIC. ROŞU - COMERA AR.	
ŞIRIA - SEBIŞ	
CURTICI - ROMVEST	
INEU - LIPOVA	

Et. 5 (9/10 septembrie)	
COMERA AR. - CH. CRIŞ	
CPL ARAD - ŞIRIA	
LIPOVA - NĂDLAC	
ROMVEST - PĂNCOTA	
SEBIŞ - GLORIA AR.	
"U" ARAD - TRIC. ROŞU	
VLADIMIRESCU - CURTICI	
PĂULIŞ - INEU	

Et. 6 (16/17 septembrie)	
CH. CRIŞ - "U" ARAD	
CPL ARAD - ROMVEST	
NĂDLAC - PĂULIŞ	
PĂNCOTA - VLADIMIRESCU	
TRIC. ROŞU - LIPOVA	
ŞIRIA - GLORIA AR.	
INEU - SEBIŞ	
CURTICI - COMERA AR.	

Et. 7 (23/24 septembrie)	
COMERA AR. - PĂNCOTA	
GLORIA AR. - INEU	
LIPOVA - CH. CRIŞ	
ROMVEST - ŞIRIA	
SEBIŞ - NĂDLAC	
"U" ARAD - CURTICI	
VLADIMIRESCU - CPL ARAD	
PĂULIŞ - TRIC. ROŞU	

Et. 8 (30 sept. / 1 octombrie)	
CH. CRIŞ - PĂULIŞ	
CPL ARAD - COMERA AR.	
NĂDLAC - GLORIA AR.	
PĂNCOTA - "U" ARAD	
ROMVEST - VLADIMIRESCU	
TRIC. ROŞU - SEBIŞ	
ŞIRIA - INEU	
CURTICI - LIPOVA	

Et. 9 (7/8 octombrie)	
COMERA AR. - ROMVEST	
GLORIA AR. - TRIC. ROŞU	
LIPOVA - PĂNCOTA	
SEBIŞ - CH. CRIŞ	
"U" ARAD - CPL ARAD	
VLADIMIRESCU - ŞIRIA	
PĂULIŞ - CURTICI	
INEU - NĂDLAC	

Et.10 (14/15 octombrie)	
CH. CRIŞ - GLORIA AR.	
CPL ARAD - LIPOVA	
PĂNCOTA - PĂULIŞ	
ROMVEST - "U" ARAD	
TRIC. ROŞU - INEU	
VLADIMIRESCU - COMERA AR.	
ŞIRIA - NĂDLAC	
CURTICI - SEBIŞ	

Et.11 (21/22 octombrie)	
COMERA AR. - ŞIRIA	
GLORIA AR. - CURTICI	
LIPOVA - ROMVEST	
NĂDLAC - TRIC. ROŞU	
SEBIŞ - PĂNCOTA	
"U" ARAD - VLADIMIRESCU	
PĂULIŞ - CPL ARAD	
INEU - CH. CRIŞ	

Et.12 (28/29 octombrie)	
CH. CRIŞ - NĂDLAC	
COMERA AR. - "U" ARAD	
CPL ARAD - SEBIŞ	
PĂNCOTA - GLORIA AR.	
ROMVEST - PĂULIŞ	
VLADIMIRESCU - LIPOVA	
ŞIRIA - TRIC. ROŞU	
CURTICI - INEU	

Et.13 (4/5 noiembrie)	
GLORIA AR. - CPL ARAD	
LIPOVA - COMERA AR.	
NĂDLAC - CURTICI	
SEBIŞ - ROMVEST	
TRIC. ROŞU - CH. CRIŞ	
"U" ARAD - ŞIRIA	
PĂULIŞ - VLADIMIRESCU	
INEU - PĂNCOTA	

Et.14 (11/12 noiembrie)	
COMERA AR. - PĂULIŞ	
CPL ARAD - INEU	
PĂNCOTA - NĂDLAC	
ROMVEST - GLORIA AR.	
"U" ARAD - LIPOVA	
VLADIMIRESCU - SEBIŞ	
ŞIRIA - CH. CRIŞ	
CURTICI - TRIC. ROŞU	

Et.15 (18 noiembrie)	
CH. CRIŞ - CURTICI	
GLORIA AR. - VLADIMIRESCU	
LIPOVA - ŞIRIA	
NĂDLAC - CPL ARAD	
SEBIŞ - COMERA AR.	
TRIC. ROŞU - PĂNCOTA	
PĂULIŞ - "U" ARAD	
INEU - ROMVEST	

Programul turului DIVIZIEI D CARAS

Et. 1 (12 august)	
ANINA - BOCSA	
BERZOVIA - TOPLET	
CFR C-SEBEŞ - CS ORAVIŢA	
DUNĂREA MN - BERZASCA	
GLIMBOCA - MUNCITORUL	
METALUL O.R. - ZAVOI	
PETNIC - BOZOVICI	
UNIV.REŞIŢA - ARSENAL	

Et. 2 (19/20 august)	
ARSENAL - CFR C-SEBEŞ	
BERZASCA - GLIMBOCA	
BOCSA - METALUL O.R.	
CS ORAVIŢA - ANINA	
TOPLET - MUNCITORUL	
ZAVOI - DUNĂREA MN	
BERZOVIA - PETNIC	
BOZOVICI - UNIV.REŞIŢA	

Et. 3 (26 august)	
ANINA - ARSENAL	
CFR C-SEBEŞ - BOZOVICI	
DUNĂREA MN - BOCSA	
GLIMBOCA - ZAVOI	
METALUL O.R. - CS ORAVIŢA	
MUNCITORUL - BERZASCA	
PETNIC - TOPLET	
UNIV.REŞIŢA - BERZOVIA	

Et. 4 (2/3 septembrie)	
ARSENAL - METALUL O.R.	
BOCSA - GLIMBOCA	
BOZOVICI - ANINA	
CS ORAVIŢA - DUNĂREA MN	
TOPLET - BERZASCA	
ZAVOI - MUNCITORUL	
BERZOVIA - CFR C-SEBEŞ	
PETNIC - UNIV.REŞIŢA	

Et. 5 (9 septembrie)	
ANINA - BERZOVIA	
BERZASCA - ZAVOI	
CFR C-SEBEŞ - PETNIC	
DUNĂREA MN - ARSENAL	
GLIMBOCA - CS ORAVIŢA	
METALUL O.R. - BOZOVICI	
MUNCITORUL - BOCSA	
UNIV.REŞIŢA - TOPLET	

Et. 6 (16/17 septembrie)	
ARSENAL - GLIMBOCA	
BOCSA - BERZASCA	
BOZOVICI - DUNĂREA MN	
CS ORAVIŢA - MUNCITORUL	
TOPLET - ZAVOI	
UNIV.REŞIŢA - CFR C-SEBEŞ	
BERZOVIA - METALUL O.R.	
PETNIC - ANINA	

Et. 7 (23 septembrie)	
ANINA - UNIV.REŞIŢA	
BERZASCA - CS ORAVIŢA	
CFR C-SEBEŞ - TOPLET	
DUNĂREA MN - BERZOVIA	
GLIMBOCA - BOZOVICI	
METALUL O.R. - PETNIC	
MUNCITORUL - ARSENAL	
ZAVOI - BOCSA	

Et. 8 (30 sept. / 1 oct.)	
ARSENAL - BERZASCA	
BERZOVIA - GLIMBOCA	
BOZOVICI - MUNCITORUL	
CFR C-SEBEŞ - ANINA	
CS ORAVIŢA - ZAVOI	
TOPLET - BOCSA	
UNIV.REŞIŢA - METALUL O.R.	
PETNIC - DUNĂREA MN	

Et. 9 (7 octombrie)	
ANINA - TOPLET	
BERZASCA - BOZOVICI	
BOCSA - CS ORAVIŢA	
DUNĂREA MN - UNIV.REŞIŢA	
GLIMBOCA - PETNIC	
METALUL O.R. - CFR C-SEBEŞ	
MUNCITORUL - BERZOVIA	
ZAVOI - ARSENAL	

Et.10 (14/15 octombrie)	
ANINA - METALUL O.R.	
ARSENAL - BOCSA	
BERZOVIA - BERZASCA	
BOZOVICI - ZAVOI	
CFR C-SEBEŞ - DUNĂREA MN	
TOPLET - CS ORAVIŢA	
UNIV.REŞIŢA - GLIMBOCA	
PETNIC - MUNCITORUL	

Et.11 (21 octombrie)	
BERZASCA - PETNIC	
BOCSA - BOZOVICI	
CS ORAVIŢA - ARSENAL	
DUNĂREA MN - ANINA	
GLIMBOCA - CFR C-SEBEŞ	
METALUL O.R. - TOPLET	
MUNCITORUL - UNIV.REŞIŢA	
ZAVOI - BERZOVIA	

Et.12 (28/29 octombrie)	
ANINA - GLIMBOCA	
BERZOVIA - BOCSA	
BOZOVICI - CS ORAVIŢA	
CFR C-SEBEŞ - MUNCITORUL	
METALUL O.R. - DUNĂREA MN	
TOPLET - ARSENAL	
UNIV.REŞIŢA - BERZASCA	
PETNIC - ZAVOI	

Et.13 (4 noiembrie)	
ARSENAL - BOZOVICI	
BERZASCA - CFR C-SEBEŞ	
BOCSA - PETNIC	
CS ORAVIŢA - BERZOVIA	
DUNĂREA MN - TOPLET	
GLIMBOCA - METALUL O.R.	
MUNCITORUL - ANINA	
ZAVOI - UNIV.REŞIŢA	

Et.14 (11 noiembrie)	
ANINA - BERZASCA	
BERZOVIA - ARSENAL	
CFR C-SEBEŞ - ZAVOI	
DUNĂREA MN - GLIMBOCA	
METALUL O.R. - MUNCITORUL	
PETNIC - CS ORAVIŢA	
TOPLET - BOZOVICI	
UNIV.REŞIŢA - BOCSA	

Et.15 (18 noiembrie)	
ARSENAL - PETNIC	
BERZASCA - METALUL O.R.	
BOCSA - CFR C-SEBEŞ	
BOZOVICI - BERZOVIA	
CS ORAVIŢA - UNIV.REŞIŢA	
GLIMBOCA - TOPLET	
MUNCITORUL - DUNĂREA MN	
ZAVOI - ANINA	

ANALOG
tv
O televiziune pentru TIMIŞOARA

AGATEX
Timişoara, Calea Buziaşului nr 18, Telefon 056/222.429
Produce şi comercializează următoarele produse:
- ŢEVI DIN PVC: ϕ 32; ϕ 40, ϕ 50, ϕ 110
- FITINGURI DIN PVC - ϕ 32 - ϕ125/45°, 67°, 87°
- AMBALAJE DIN PLASTIC
  - Găleţi cu capac: 2, 4, 8, 18 litri
  - Găleţi cu capac şi sigiliu: 3; 5,5; 10 litri
- ALTE PRODUSE DIN PLASTIC: RAFTURI, UMERAŞE, PAHARE

SELCO
Reşiţa, Peleaga bl.2, sc.1, ap.2
Tel./Fax: 055-215.301, Mobil: 092-315.795
Unic distribuitor al calculatoarelor comRace™ în judeţul Caraş-Severin
Soluţia completă pentru biroul dvs!
- Tehnică de calcul
- Echipamente periferice
- Copiatoare
- Case de marcat
- Mobilier de birou

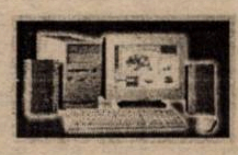

Pachet de programe pentru administrarea intreprinderii EXPERT 4.0 pentru Windows 95, 98, NT

DIN UMBRĂ, CONPREST ŞI CELULOZĂ ATACĂ TITLUL?

CFR, Vulturii, Tabac şi Bayern ţintesc "aurul" seriei!

Noul campionat al eşalonului patru timişean se preconizează a fi destul de interesant, fiindcă cel puţin şase cluburi vizează locul întâi, care duce la barajul de promovare în Divizia C. Din sezonul 2001-2002 seria va fi alcătuită din 16 competitoare, iar lupta pentru evitarea poziţiilor retrogradante din actuala stagiune (14-18) pare a fi extrem de înverşunată. ■ Comparativ cu ediţia precedentă, alături de retrogradata din liga a treia CFR Timişoara şi retrogradata în "judeţ" Furnirul Deta care a preluat însă locul de la Unirea Peciu Nou, au apărut cinci grupări noi: Comtim Ciacova, care a rezultat din fuziunea echipei de "D" Comtim Timişoara şi cea din Campionatul judeţean Progresul Ciacova; Universitatea Timişoara, care a rezultat din fuziunea formaţiei de "D" Dacia Timişoara şi cea din Campionatul municipal Universitatea Banatul Timişoara; FC Giarmata, care a cumpărat locul de la Vulturii Bazoşu Vechi; Voinţa Valcani şi Petrom Satchinez Timişoara, ultimele două promovând din eşalonul cinci. ■ La şedinţa cu reprezentanţii celor 18 combatante, excepţie făcând team-ul Universitatea, s-au pus la punct câteva amănunte privind campionatul următor: s-a renunţat la doi medici (asistenţi medicali) pentru un joc, fiind suficient doar unul, la propunerea lui Sandu Dumitraşcu, organizator de competiţii la Obilici, scorul votului arătând 11-6; baremul unui arbitru a crescut de la 135.000 lei la 200.000 net, plus decontarea transportului, adică 10 litri de benzină pentru 100 km în afara localităţii (toţi cavalerii fluierului trebuind să se deplaseze cu acelaşi autoturism), respectiv 3 litri de benzină pentru un arbitru în oraş; la finele întrecerii, firma Business Agency va acorda un premiu de 10 milioane lei celei mai fair-play echipe (care a acumulat cele mai puţine cartonaşe, pe baza statisticii AJF-ului). ■ Duminică dimineaţa, clubul FC Bayern şi-a prezentat oficial conducerea executivă şi cea tehnică, respectiv lotul de jucători. Preşedinte a fost numit Gianluca Bottini (reprezentantul firmei Business Agency), Giovanni Sconttini e vicepreşedinte, iar Gheorghe Damacsek a fost instalat director general. ■ Iată câteva amănunte de la fiecare grupare cu specificaţia că nu toţi jucătorii sunt transferaţi, între paranteze fiind trecut ultimul club la care au evoluat.

CFR TIMIŞOARA ● **antrenor:** Lazăr Pârvu (54 ani), nou instalat. ● **obiectiv:** locul 1. ● **echipa tip:** Dăniloaia – Răcelescu – Petrov, Holcz, Adochiţei – Holhos, Bărbosu, Fâşie – Hardău, Trandu, Damianovici. ● **veniţi:** Răcelescu, Holcz (ambii Telecom), Trandu (Politehnica), N. Gomboş, Ştefanovici (ambii Tabac), Sfetescu (Bazoşu Vechi), Lupu (Poli), Deaconu (CSŞ 1). ● **plecaţi:** N. Petre (Cetate Deva), Bălu, Robu, Gherghe, Mititelu (puşi pe lista de transfer), Pişleag, Moga, Cosma (toţi Celuloză), Magiaru (Conprest), Mihăilescu (Tehnomet).

CONPREST LUGOJ ● **antrenor:** Mircea Becheru (51 ani), confirmat. ● **obiectiv:** nestabilit (?!). ● **echipa tip:** Madar – Cical – Miron, Popeţ, Miclăescu – Hârb, E. Roşu, Mitrache, Preda – Berciu, Copaci. ● **veniţi:** Magiaru (CFR), Preda (Telecom), Berciu (Vulturii), Miclăescu, Buţ, Stoica, Maniliuc, Miculescu (toţi CSŞ Lugoj). ● **plecaţi:** -.

VULŢURII LUGOJ ● **antrenor:** Dafin Danciu (51 ani), confirmat. ● **obiectiv:** locul 1. ● **echipa tip:** Bota – Todorescu – Buzdun, Iove, Tanchi – M. Rotaru, Petruescu, Podean, Vuia – Vasiu, Niţu. ● **veniţi:** Podean (Belinţ), Vuia (Casino Ilia), Vasiu (Dunărea Galaţi), Chiş, Bartuş, Bidiviu (toţi CSŞ Lugoj). ● **plecaţi:** Berciu (Conprest), Petrişor (Aurul Brad), Benescu (?).

TABAC TIMIŞOARA ● **antrenor:** Constantin Gorduna (51 ani), confirmat. ● **obiectiv:** locul 1. ● **echipa tip:** Mikloş – Minel Stoica – Brăguţă, Mereu, Deac – M. Gomboş, Bogdan, Bezercu, Kocsisan – Pop, Brânduşa. ● **veniţi:** Pop (Şoimii), Berceanu (Calor). ● **plecaţi:** Martinaş (Bayern), Gh. Popa (Celuloză), Ştefanovici, N. Gomboş (ambii CFR), Măgurean (?), Onişa (Comtim).

FC JIMBOLIA ● **antrenor:** Adrian Boldor (31 ani), confirmat. ● **obiectiv:** locurile 3-5. ● **echipa tip:** Boldor – Ciubotariu – Mara, Feieş, Dragomir – Bura, Valea, Cuvejdean, Pleşa – Ilina, Buhaş. ● **veniţi:** Cuvejdean (Peciu Nou), Leucuţa (Sânnicolau), Laiher (Clarii Vii), Feieş, Vârlan (ambii Grabaţi), Sicoe, Toth (ambii Jimbolia jr.). ● **plecaţi:** Iacob (?), Târziu (?).

FURNIRUL DETA ● **antrenor:** Ştefan Lörincz (41 ani), confirmat. ● **obiectiv:** locurile 5-10. ● **echipa tip:** Kăluşeru – D. Stoica – Vegsö, Tomeniuc, Tuică – Moldovan, D. Mita, Pripas, Cârnu – Dima, Fărcaş. ● **veniţi:** Kăluşeru (Peciu Nou), D. Mita, Dima (ambii Obilici), Farcaş (Telecom), Boldureanu (CET), Turcu (Tractorul Braşov). ● **plecaţi:** -.

CALOR TIMIŞOARA ● **antrenor:** Ciprian Urican (33 ani), confirmat. ● **obiectiv:** locurile 1-5. ● **echipa tip:** F. Popa – Muscă, Voin, Georgescu, A. Miclea II – D. Rotaru, C. Tudor, Minda, Baltă – Mihai, Udrea. ● **veniţi:** Voin, Muscă, Mihai (toţi CSS 1), Baltă (Dacia), C. Pârvu (CET), D. Rotaru (Parţa), Dăbâcă (Tehnomet). ● **plecaţi:** Răducan, Şuşman, Chifan, Scurtescu, Goldan (toţi Cerneteaz).

CELULOZĂ ŞI OŢEL ŞAG ● **antrenor:** Adrian Ianoşev (35 ani), confirmat. ● **obiectiv:** locurile 2-5. ● **echipa tip:** Mureşan – Gh. Popa – Pişleag, Dumitru, Szöö, Goia – Simedru, M. Cercega, Chitescu – Pârva, I. Roşu. ● **veniţi:** Rotărescu (Şoimii), Purda (Tehnomet), Gh. Popa (Tabac), L. Ignea (Auto), Pişleag, Moga, Cosma (toţi CFR), I. Roşu (Sânnicolau). ● **plecaţi:** Fruşa (?), Condescu (?), Crăciun (?).

TEHNOMET TIMIŞOARA ● **antrenor:** Tică Andreaş (38 ani), nou instalat. ● **obiectiv:** locurile 4-10. ● **echipa tip:** Mateescu – Mamut – O. Nagy, Mihăilescu, Radu – C. Roşu, Szime, Leoveanu, Blas – Faimoc, F. Nagy. ● **veniţi:** Mamut (Germania), Faimoc, N. Crişan (ambii Petrom), Radu (Sânnicolau), Mihăilescu (CFR), O. Nagy (Auto), Brezovan, Toma, Damian, Goraş (toţi Liceul Banatul). ● **plecaţi:** Ianoşev (Giarmata), Căprărin (Electrica), Dăbâcă (Calor), D. Popescu (Petrom),Fenici (?), Bordei (?).

ŞOIMII TIMIŞOARA ● **antrenor:** Neluţu Bungău (52 ani), confirmat. ● **obiectiv:** locurile 1-8. ● **echipa tip:** Sziklay – M. Mita – C. Popescu, Stănescu, Nedin – Marius Stoica, P. Parlea, C. Rădoi, M. Tudor – Apostol, Olteanu. ● **veniţi:** P. Parlea (Bayern). ● **plecaţi:** Rotărescu (Celuloză), Goanţă (Bayern), Capstrâmb (?), Perţa (Obilici).

UNIREA SÂNNICOLAU MARE ● **antrenor:** Gigi Domide (54 ani), nou instalat. ● **obiectiv:** locurile 7-10. ● **echipa tip:** Raitok – Haţegan – Tomuş, Siminiceanu, A. Rădoi, Stoianov – Ciui, Vlascici, Cseh – Oprea, Condrea. ● **veniţi:** Haţegan (Corvinul), Oprea (Sâmpetru). ● **plecaţi.** I. Roşu (Celuloză), Radu (Tehnomet), Asăvoaie, Ilcău (ambii Valcani).

OBILICI SÂNMARTINU SÂRBESC ● **antrenor:** Gigi Ilici (34 ani), confirmat. ● **obiectiv:** locurile 1-5. ● **echipa tip:** Martin – L. Petre – Bizău, Robu, Paleacu, A. Miclea I – R. Dorobanţu, Chiuş, Berta – Corban, Iliuţă. ● **veniţi:** Paleacu, Bogdan, R. Dorobanţu, Mierea (toţi Peciu Nou), Perţa (Şoimii), A. Miclea I (Telecom), Bizău (Cerneteaz), L. Petre, Iliuţă (ambii Electrica), Blându, Rus (CSŞ 1), Robu (CFR), Foale (Minerul Moldova Nouă). ● **plecaţi:** Utfineanţ, Ilea, Bălăjel (toţi Telecom), Bindea (?).

BAYERN TIMIŞOARA ● **antrenor:** Valeriu Sorescu (29 ani), nou instalat. ● **obiectiv:** locul 1. ● **echipa tip:** Martinaş – Mateescu – Golea, Nistor, Isam – Turcuş, Draghici, Goanţă, Krnacs – Anghel, Vâlceanu. ● **veniţi:** Martinaş (Tabac), Nistor (Politehnica), Vâlceanu (Bazoşu Vechi), Iovan, Butnaru (ambii CET), Mateescu (Calor), Goanţă (Şoimii). ● **plecaţi:** P. Parlea (Şoimii), Banu (?), Blidariu (?), Mândruţ (Recaş), Raici (?), Danciu (?).

UNIVERSITATEA TIMIŞOARA ● **antrenor:** Pinto Vuşcan (38 ani), confirmat. ● **obiectiv:** evitarea retrogradării. ● **echipa tip:** Ponea – Gligorovici – Iancu, Ţigănaş, Duţu – Mirescu, Bungău, Mingea, Suboni – Nicolici, Munteanu. ● **veniţi:** -. ● **plecaţi:** Baltă (Calor).

COMTIM CIACOVA ● **antrenor:** Costel Cireşan (45 ani), nou instalat. ● **obiectiv:** locurile 5-10. ● **echipa tip:** I. Popa – Tuş – Moldovan, Marton, Mureşan, Ivan – Musteţiu, L. Popa, Marganovici – Butnăraşu, Ţerescu. ● **veniţi:** Onişa (Tabac), Chilariu (Giarmata), Gligor (Urseni), Ţerescu (Telecom), Feraru (Frola), Marton (1 Iunie). ● **plecaţi:** Levai, Pogan, Safta (toţi Petrom).

VOINŢA VALCANI ● **antrenor:** Aurel Marta (58 ani), confirmat. ● **obiectiv:** evitarea retrogradării. ● **echipa tip:** Negrea – Kovacs – V. Alexoaie, M. Alexoaie, Bondar – Constantinescu, Crăciun, Buicu, Tătăran – Asăvoaie, Ilcău. ● **veniţi:** Asăvoaie, Ilcău (ambii Sânnicolau), Lepoiev (Cenad), Mehno (Dudeştii Vechi). ● **plecaţi:** -.

PETROM TIMIŞOARA ● **antrenor:** Mircea Codreanu (52 ani), confirmat. ● **obiectiv:** evitarea retrogradării. ● **echipa tip:** M. Popa – Cruceru – Micovschi, Botezatu, Munteanu – Safta, D. Popescu, Olaru, Popovici – Porumb, Cumpănăşoiu. ● **veniţi:** Olaru (Peciu Nou), M. Popa (Belinţ), Cruceru, Botezatu, Munteanu (toţi Bazoşu Vechi), D. Popescu (Tehnomet), Micovschi (CET), Pătraş (Electrica), Safta, Levai, Pogan (toţi Comtim). ● **plecaţi:** Barc (Giarmata), Daminuţă (Comtim), Faimoc, N. Crişan (ambii Tehnomet).

FC GIARMATA ● **antrenor:** Marcel Sârb (40 ani), confirmat. ● **obiectiv:** evitarea retrogradării. ● **echipa tip:** Ianoşev – Nicolae – Leucă, Cengher, Ambrozie – Ferdeanu, Barc, Sârbu, Hărmănescu – Fenta, Bunescu. ● **veniţi:** Barc (Petrom), Ianoşev (Tehnomet). ● **plecaţi:** -

ALIN RADOVAN

Programul turului DIVIZIEI D TIMIŞ

Et. 1 (11/13 august)	
DETA - ŞOIMII	
JIMBOLIA - CONPREST	
OBILICI - SÂNNICOLAU	
PETROM - CELULOZĂ	
TABAC - UNIV. TMŞ.	
VULTURII - COMTIM	
VALCANI - TEHNOMET	
BAYERN - CFR TMŞ.	
GIARMATA - CALOR	

Et. 2 (18/20 august)	
CALOR - OBILICI	
CFR TMŞ. - GIARMATA	
UNIV. TMŞ. - BAYERN	
DETA - VULTURII	
SÂNNICOLAU - JIMBOLIA	
TEHNOMET - TABAC	
ŞOIMII - CELULOZĂ	
COMTIM - VALCANI	
CONPREST - PETROM	

Et. 3 (25/27 august)	
JIMBOLIA - CALOR	
OBILICI - CFR TMŞ.	
PETROM - SÂNNICOLAU	
TABAC - COMTIM	
VULTURII - ŞOIMII	
VALCANI - DETA	
BAYERN - TEHNOMET	
CELULOZĂ - CONPREST	
GIARMATA - UNIV. TMŞ.	

Et. 4 (1/3 septembrie)	
CALOR - PETROM	
CFR TMŞ. - JIMBOLIA	
UNIV. TMŞ. - OBILICI	
DETA - TABAC	
SÂNNICOLAU - CELULOZĂ	
TEHNOMET - GIARMATA	
VULTURII - VALCANI	
ŞOIMII - CONPREST	
COMTIM - BAYERN	

Et. 5 (8/10 septembrie)	
JIMBOLIA - UNIV. TMŞ.	
OBILICI - TEHNOMET	
PETROM - CFR TMŞ.	
TABAC - VULTURII	
VALCANI - ŞOIMII	
BAYERN - DETA	
CELULOZĂ - CALOR	
CONPREST - SÂNNICOLAU	
GIARMATA - COMTIM	

Et. 6 (12 septembrie)	
CALOR - CONPREST	
CFR TMŞ. - CELULOZĂ	
COMTIM - OBILICI	
UNIV. TMŞ. - PETROM	
DETA - GIARMATA	
TEHNOMET - JIMBOLIA	
VALCANI - TABAC	
VULTURII - BAYERN	
ŞOIMII - SÂNNICOLAU	

Et. 7 (15/17 septembrie)	
JIMBOLIA - COMTIM	
OBILICI - DETA	
PETROM - TEHNOMET	
SÂNNICOLAU - CALOR	
TABAC - ŞOIMII	
BAYERN - VALCANI	
CELULOZĂ - UNIV. TMŞ.	
CONPREST - CFR TMŞ.	
GIARMATA - VULTURII	

Et. 8 (22/24 septembrie)	
CFR TMŞ. - SÂNNICOLAU	
UNIV. TMŞ. - CONPREST	
DETA - JIMBOLIA	
TABAC - BAYERN	
TEHNOMET - CELULOZĂ	
VULTURII - OBILICI	
ŞOIMII - CALOR	
COMTIM - PETROM	
VALCANI - GIARMATA	

Et. 9 (29 sept. / 1 oct.)	
JIMBOLIA - VULTURII	
CALOR - CFR TMŞ.	
OBILICI - VALCANI	
PETROM - DETA	
SÂNNICOLAU - UNIV. TMŞ.	
BAYERN - ŞOIMII	
CELULOZĂ - COMTIM	
CONPREST - TEHNOMET	
GIARMATA - TABAC	

Et.10 (6/8 octombrie)	
UNIV. TMŞ. - CALOR	
DETA - CELULOZĂ	
TABAC - OBILICI	
TEHNOMET - SÂNNICOLAU	
VULTURII - PETROM	
ŞOIMII - CFR TMŞ.	
BAYERN - GIARMATA	
COMTIM - CONPREST	
VALCANI - JIMBOLIA	

Et.11 (10 octombrie)	
CALOR - TEHNOMET	
CELULOZĂ - VULTURII	
CFR TMŞ. - UNIV. TMŞ.	
CONPREST - DETA	
GIARMATA - ŞOIMII	
JIMBOLIA - TABAC	
OBILICI - BAYERN	
PETROM - VALCANI	
SÂNNICOLAU - COMTIM	

Et.12 (13/15 octombrie)	
DETA - SÂNNICOLAU	
TABAC - PETROM	
TEHNOMET - CFR TMŞ.	
VULTURII - CONPREST	
ŞOIMII - UNIV. TMŞ.	
BAYERN - JIMBOLIA	
COMTIM - CALOR	
GIARMATA - OBILICI	
VALCANI - CELULOZĂ	

Et.13 (20/22 octombrie)	
CALOR - DETA	
CFR TMŞ. - COMTIM	
UNIV. TMŞ. - TEHNOMET	
JIMBOLIA - GIARMATA	
OBILICI - ŞOIMII	
PETROM - BAYERN	
SÂNNICOLAU - VULTURII	
CELULOZĂ - TABAC	
CONPREST - VALCANI	

Et.14 (27/29 octombrie)	
DETA - CFR TMŞ.	
OBILICI - JIMBOLIA	
TABAC - CONPREST	
VULTURII - CALOR	
ŞOIMII - TEHNOMET	
BAYERN - CELULOZĂ	
COMTIM - UNIV. TMŞ.	
GIARMATA - PETROM	
VALCANI - SÂNNICOLAU	

Et.15 (3/5 noiembrie)	
CALOR - VALCANI	
CFR TMŞ. - VULTURII	
UNIV. TMŞ. - DETA	
JIMBOLIA - ŞOIMII	
PETROM - OBILICI	
SÂNNICOLAU - TABAC	
TEHNOMET - COMTIM	
CELULOZĂ - GIARMATA	
CONPREST - BAYERN	

Et.16 (10/12 noiembrie)	
DETA - TEHNOMET	
JIMBOLIA - PETROM	
OBILICI - CELULOZĂ	
TABAC - CALOR	
VULTURII - UNIV. TMŞ.	
ŞOIMII - COMTIM	
VALCANI - CFR TMŞ.	
BAYERN - SÂNNICOLAU	
GIARMATA - CONPREST	

Et.17 (17/19 noiembrie)	
CALOR - BAYERN	
CFR TMŞ. - TABAC	
UNIV. TMŞ. - VALCANI	
PETROM - ŞOIMII	
SÂNNICOLAU - GIARMATA	
TEHNOMET - VULTURII	
CELULOZĂ - JIMBOLIA	
COMTIM - DETA	
CONPREST - OBILICI	

Notă:

1. Partidele de duminică (care sunt trecute în program sub linia îngroşată) se dispută de la ora 11^{00}, iar celelalte de la ora 18^{00} (în luna august), 17^{00} (septembrie), 15^{00} (octombrie) şi 14^{00} (noiembrie).

2. Echipele Comtim, Petrom şi Bayern şi-au schimbat din acest sezon terenurile, urmând să-şi desfăşoare jocurile oficiale pe arenele "Progresul" din Ciacova, "Electromotor", respectiv "CFR".

Cu suporterii... live

Acum o săptămână, în acest colţ de pagină i-aţi întâlnit pe câţiva dintre spectatorii CSMR-ului şi Corvinului, care ne-au destăinuit gândurile lor despre evoluţia echipei favorite în sezonul care va începe sâmbătă. Aşa cum v-am promis, la finele săptămânii trecute am descins pe stadioanele Politehnicii, UTA-ei şi Corvinului. Şi uitaţi! Cât de curând un fotoreporter de la "Fotbal vest" vă va fotografia şi vă va oferi un tricou şi o şapcă prin care veţi deveni fan al... **"Porumbelului care vine marţi"**. Totul depinde de cât de original, zgomotos şi... civilizat vă manifestaţi.

"Nu mai găseşti 11 timişoreni să faci o echipă"

Vine la meciurile politehnicii din 1939 şi ocupă acelaşi loc pe stadionul "Dan Păltinişanu", în dreapta tribunei oficiale. **"Pentru a forma o echipă cu care ai de gând să ataci promovarea, îţi trebuie ceva timp"**, e de părere **Mihai Ionescu**, un pensionar de 72 de ani. Despre anii mai buni ai Timişoarei fotbalistice, dl. Ionescu îşi aminteşte: **"Pe atunci Poli exporta jucători, iar acum nu mai găseşti 11 timişoreni să faci o echipă."**

"Polistă datorită prietenului"

Timişoreanca **Diana Oncu** a venit prima dată la un meci de-al lui Poli la braţul prietenului său, jucătorul Cristian Utfineanţ. **"Îmi place fotbalul iar înainte de a ţine cu Poli eram dinamovistă"**, ne-a mărturisit tânăra învăţătoare în vârstă de 25 de ani, care din când în când mai poartă unele discuţii în contradictoriu cu prietenul său, pe teme fotbalistice, bineînţeles.

"Nu ne convin mercenarii..."

Face parte din CVUCS de aproape trei ani şi, ca orice polist înrăit, crede în promovarea favoriţilor în Divizia A. Despre noua conducere a alb-violeţilor **Cosmin Antim**, un muncitor de 24 de ani, are o părere destul de bună. Nu acelaşi lucru îl spune şi despre actualii jucători ai lui Poli: **"Noi nu agreăm mercenarii, dar dacă îşi vor face datoria aşa cum trebuie, nu avem nimic împotrivă".**

GRUPAJ REALIZAT DE CRISTIAN SERTEA

Anunţ

Suporterii UTA-ei care doresc să-şi încurajeze favoriţii în prima deplasare din acest sezon, la Deva, sunt anunţaţi că aceasta se va efectua cu trenul personal ce va pleca din gara CFR Arad la ora 5:43. Astfel suporterii din Vlaicu se vor întâlni la ora 5:00 în faţa stadionului, iar restul la ora 5:35 în gară.

SUPORTER CLUB UTA – "RED-FIGHTERS"

reduceri de până la 3.000.000 lei pentru gama DACIA

Nou! termen de garanţie dublu: ~~18~~ -» 36 DE LUNI

pentru tipurile:
BERLINĂ, BREAK şi AUTOUTILITARE (1304, 1305, 1307)

numai prin IATSA 2
Timişoara, Calea Sagului nr.281 TEL 950
Secretariat tel: 056-950
Vânzări tel-fax: 056-285.369

Dealer autorizat DACIA

De la rugby la fotbal

NELU ARMAŞ s-a născut în Caraş, la Luncaviţa, dar e suporter al UTA-ei, fiindcă e arădean de 26 de ani. După ce şi-a agăţat în cui ghetele de rugbyst, n-a lipsit de la meciurile alb-roşilor, fie că acestea se jucau acasă sau în deplasare. **"Voi merge şi în acest campionat, chiar dacă pentru UTA nu va avea, la un moment dat miză"**. Despre obiectivul declarat de conducere, părerea sa este: **"Cred că ei doresc linişte în jurul echipei. Am încredere în Tisza şi în felul lui de a munci. Aştept însă ziua în care UTA nu se va bătea pentru baraj ci direct pentru promovare. Ar trebui să se facă odată societatea pe acţiuni, să participăm cu toţii, să dăm bani. Eu dau lunar bani pentru catedrală şi aş da şi la UTA. Şi ca mine sunt mulţi alţii. Sper că şi autorităţile locale se vor implica mai mult la fel ca şi în alte oraşe, pentru că noi trebuie să promovăm şi să rămânem acolo unde ne este locul"** a mai spus cel care are mari şanse să-i devină socru lui... Adi Găman.

Cupa României

Mâine cu începere de la ora 17.00, se va desfăşura cea de-a patra fază a Cupei României. Din cele 32 de partide care formează tabloul acestei faze doar şase meciuri vor intra în vizorul "Fotbal vest", după cum urmează: **Minerul Moldova Nouă – F.C. Drobeta Turnu Severin; Politehnica Timişoara – CSM Reşiţa; Celuloză şi Oţel – UMT; Cetate Deva – Jiul Petroşani; Rodostar Deva – Corvinul Hunedoara şi Motorul CFR Arad – UTA.**

Un excelent ecou la pagina dedicată triumfului reşiţean în Cupa României '54, publicată în urmă cu două săptămâni, ne-a parvenit prin fax tocmai din îndepărtatul Texas, din partea unor marinari, fani ai rossonerilor. Paginile pe internet ale "Fotbal vest" au mare căutare, depăşind ca informaţii şi audienţă cele scrise de marile cotidiene bucureştene.

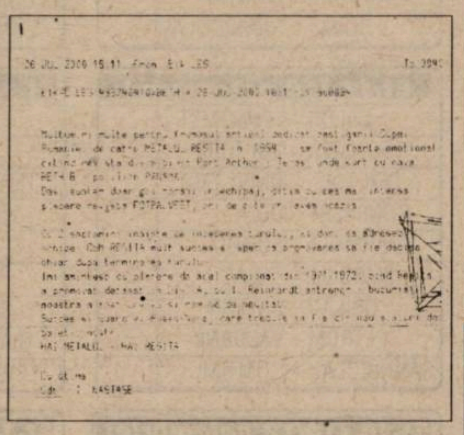

Colţul microbistului comod

Miercuri, 9 august
17.00: Dinamo Kiev – Steaua Roşie Belgrad (Liga Campionilor) – Eurosport
22.00: AC Milan – Dinamo Zagreb (Liga Campionilor) – Eurosport

Vineri, 11 august
17.00: Rocar Bucureşti – FC Naţional (Divizia A) – TVR 1

Sâmbătă, 12 august
17.00: FC Braşov – Astra Ploieşti (Divizia A) – Pro TV

Duminică, 13 august
17: Petrolul Ploieşti – Steaua (Divizia A) – TVR1
17.00: Liverpool – Parma (amical) – Eurosport
21.30: Dinamo – Rapid (Divizia A) – Pro TV

* Redacţia nu-şi asumă răspunderea pentru eventualele modificări ulterioare ale programelor

SĂPTĂMÂNA VIITOARE ÎNCEPE A 5-A EDIŢIE A CONCURSULUI

CHIBIŢ

VĂ DORIŢI NIŞTE SFÂRŞITURI DE SĂPTĂMÂNĂ MAI PALPITANTE ŞI MAI BOGATE?

Începând de marţi 15 august, timp de 15 săptămâni, concursul CHIBIŢ va fi din nou alături de dvs.

Cele 15 partide înscrise pe talon vor fi selectate din diviziile A, B II, C VI şi C VIII şi din diviziile D ale judeţelor Arad, Caraş Severin, Hunedoara şi Timiş, precum şi din campionatele externe tratate pe larg în săptămânalul nostru sau din meciuri inter-ţări. Nu vă rămâne decât să vă expuneţi pronosticurile prin clasicele 1, X sau 2.

Pe data de 5 decembrie vom prezenta clasamentul final, iar joi, 7 decembrie va avea loc eventuala tragere la sorţi şi înmânarea premiilor finale. Câştigătorii vor fi prezentaţi în Fotbal vest-ul din 12 decembrie.

REGULAMENT

* fiecare participant va completa talonul cu o **singură** variantă simplă, fără duble sau triple;
* se participă cu **un singur** talon de persoană;
* fiecare plic poate conţine **un singur talon**;
* nu se admit corecturi sau ştersături pe talon;
* plicurile trebuie expediate **prin poştă**;
* ştampila poştei trebuie să fie de **cel târziu joi**, din săptămâna apariţiei talonului;
* pentru fiecare pronostic bun se va acorda **1 punct**;
* participantul cu cele mai multe reuşite într-o etapă va fi desemnat **câştigător de etapă**;
* în cazul în care mai mulţi concurenţi vor reuşi acelaşi număr de puncte într-o etapă, pentru desemnarea câştigătorului de etapă se va proceda la tragerea la sorţi;
* fiecare concurent va fi înregistrat, iar punctele realizate i se vor aduna într-un punctaj total, indiferent de numărul de etape la care va participa;
* concurentul care va totaliza cele mai multe puncte după cele 15 etape va fi declarat **câştigătorul concursului**;
* dacă la sfârşitul concursului, doi sau mai mulţi concurenţi se vor afla la egalitate de puncte, se va proceda la tragere la sorţi, pentru desemnarea câştigătorilor;
* permanent, pe timpul desfăşurării concursului, vom întocmi clasamente generale provizorii şi se vor publica, în limita spaţiului, primele locuri;
* orice semn înscris în dreptul unei partide nedisputate, din indiferent ce **motive**, va fi considerat pronostic **bun** şi se va acorda 1 punct;
* va exista o rubrică "Info – CHIBIŢ", în care vom răspunde participanţilor la întrebări legate de concurs, sau vom informa numărul de puncte realizate, în orice moment al concursului;
* întrebările pot fi expediate **în acelaşi plic** cu talonul;
Taloanele care nu respectă prezentul regulament vor fi anulate.

PREMII * fiecare câştigător de etapă va fi răsplătit cu suma de **300.000 lei**.
* participantul care va totaliza cele mai multe puncte la sfârşitul celor 15 etape va primi suma de **2.000.000 lei**, iar cei clasaţi pe locurile 2 şi 3 vor fi premiaţi cu **1.000.000**, respectiv **500.000 lei**.
* premiile vor fi expediate câştigătorilor prin poştă la adresa trecută pe talon.

1900 Timisoara
O.P. 1 P.O. BOX 305,
URL: www.carteagalbena.ro
SEDONA
Tel./Fax: 056/214805, 214845, 282019
E-mail: staff@sedona.ro

CARTEA GALBENĂ
ediţia 2000/2001
Cel mai bun anuar comercial al judeţului Timiş
vă mai aşteaptă câteva zile
Pentru înscrieri gratuite sau cu taxă vă stau la dispoziţie telefoanele 214845 sau 214805, zilnic între orele 10-17.
CARTEA GALBENĂ ROMANIAN PROFESSIONAL DIRECTORY ROMANIAN NATIONAL DIRECTORY GHIDURILE ORAŞELOR

NEURONIC TRADE
Furnizor de SOLUTII COMPLETE in domeniul TEHNICII DE CALCUL
nou VÎNZĂRI ÎN RATE
pentru persoane fizice
Calculatoare, imprimante, copiatoare, faxuri, etc.
AVANS 30%
Rata medie lunară
749.000 lei
Timişoara, str. Constanţa nr. 9
Tel: 056-201024,163816,162506

FINK FENSTER
Cerinţa dumneavoastră este sortimentul nostru
■ FERESTRE
■ UŞI
■ VERANDE
■ WINTERGÄRTEN
PVC CU GEAM TERMOPAN
TIMIŞOARA, Str. Cozia Nr. 83 Tel./Fax: 056/221.328 Tel. 056/184.854
Secţie producţie: SANISLĂU (jud. Satu Mare) , tel/fax: 098/59.03.77

GERMANIA

Record de jucători români în Bundesliga

Vineri 11 august, odată cu meciul Borussia Dortmund – Hansa Rostock, se va da startul celui de-al 38-lea campionat profesionist de fotbal al Germaniei, aşa numita Ligă Federală. Celelalte meciuri ale primei runde opun următoarele perechi: sâmbătă: FC Kaiserslautern – VfL Bochum, Bayer Leverkusen – VfL Wolfsburg, Werder Bremen – Energie Cottbus, Hamburger SV – TSV 1860 München, SC Freiburg – VfB Stuttgart, Bayern München – Hertha BSC Berlin. Duminică: Eintracht Frankfurt – SpVgg Unterhaching şi Schalke 04 Gelsenkirrchen – FC Köln.

Bundesliga, junioara campionatelor din Europa

Dintre ligile ţărilor cu fotbal important, Germania şi-a pus pe picioare cel mai târziu o competiţie de regularitate. Ideea unui campionat în adevăratul sens al cuvântului datează încă din 1932, când urma să ia naştere o aşa-numită "Reichsliga". Chiar în Bundestag, parlamentul german, s-a discutat în ziua de 16 octombrie a acelui an posibilitatea formării unei divizii, însă lucrurile au luat o altă turnură. După cum se ştie, profesionismul în fotbalul continental apăruse deja în 1925 în Ungaria şi Austria, iar în 1932 portarul naţionalei de atunci, Willibald Kress, fusese acuzat de adversari că este un profesionist deghizat.

Idea a revenit în actualitate în anii '50, dar, din nou, problemele sociale şi economice au fost cele care au împiedicat "divizia". Campioana se stabilea în continuare după un sistem eliminatoriu, la care participau campioanele landurilor care formau republica. Ceva asemănător avusese loc în România, până la formarea Diviziei A, coincidenţă, în 1932.

Dacă ar trebui stabilită o "zi a Bundesligii", aceasta ar fi 28 iulie.

La acea dată, în 1962, în "Sala de aur" de la Westfalenhalle din Dortmund (adică în acelaşi loc în care, cu un an înainte, handbaliştii români cuceream primul titlu mondial – mai aveau să urmeze trei ...) s-a votat cu 103 voturi pentru şi 26 contra, de către reprezentanţii landurilor, formarea Bundesligii. "Tatăl" poate fi considerat Franz Kremer, cel care a pus pe masa delegaţilor proiectul noului campionat. Deja la 11 ianuarie 1963 erau desemnate 9 din cele 16 echipe ce urmau să ia startul, pentru restul locurilor "bătându-se" 20 de cluburi ! Până la urmă, cu discuţiile pro şi contra inevitabile, cele 16 formaţii (printre care nu se găsea Bayern München !) au debutat la 24 august 1964. De semnalat că acest eveniment istoric pentru fotbalul german nu a fost surprins pe nici o peliculă de posturile naţionale TV, lucru de-a dreptul de neînţeles astăzi !

Copăcel, copăcel

Ca orice început, precum spune o veche zicală germană, nici acesta n-a fost uşor, iar problemele n-au întârziat. Deja în 1965 clubului Hertha Berlin i s-a retras licenţa, întrucât şi-a plătit jucătorii cu atât de cunoscuţii, la noi, "bani negri". Pe atunci orice transfer, salariu, primă de joc şi de instalare avea un anumit plafon care, bineînţeles, nu trebuia depăşit. Au făcut-o însă conducătorii clubului din capitală şi urmările s-au văzut imediat.

N-au întârziat să apară nici vedetele. Jucătorul care a participat cel mai mult în campionat de la înfiinţare şi până şi-a încheiat cariera a fost vestitul Wolfgang Overath (FC Köln), care din 1963, de când a debutat, s-a oprit după 14 campionate şi 409 meciuri disputate.

Anii '60 au fost, să le spunem, de consolidare, nici o echipă neieşind în evidenţă în mod decisiv.

Scandal

Finele sezonului 1970-71 a dat naştere celui mai mare scandal din istoria ligii. S-a dovedit că nu mai puţin de 18 meciuri din ultimele etape au fost trucate, echipele primind sume între 100 şi 260.000 DM, împărţite la 3-4-5 jucători pentru a "trânti" partidele. Implicate au fost Hertha, Stuttgart, Schalke, Bielefeld, Duisburg şi Eintracht Braunschweig precum şi jucători cunoscuţi, internaţionalii (sau viitorii internaţionali) Bernd Patzke, Klaus Fichtel, Rolf Rüssmann, Klaus Fischer sau Dieter Burdenski. Fostul dinamovist Gergely Laszlo, pe atunci cu contract la Hertha, a fost suspendat pe viaţă la 23 ianuarie 1972 şi obligat să plătească 15.000 DM amendă, însă pedeapsa i s-a ridicat la 26 noiembrie 1973. A fost o lovitură grea pentru fotbalul german, vizibilă în scăderea dramatică a mediei de spectatori. Dacă în 1970-71 au fost 20.604 oameni la un joc, după un an media a scăzut la 17.932, pentru ca după două sezoane să se atingă media minimă din istoria ligii, 16.372. Dar a venit, în 1974, Weltmeisterschaft-ul, când echipa R.F.G. a cucerit titlul mondial şi lucrurile s-au redresat.

Rivalităţi

Anii '70 au adus în prim plan pe Bayern şi Borussia Mönchengladbach, care practic, şi-au împărţit titlurile. Nici nu era prea greu. Bavarezii se bazau pe nume ca Maier, Müller, Beckenbauer, Hoeness, Breitner, în timp ce "albii" din Gladbach îi prezentau pe Netzer, Vogts, Heynckes, Bonhof, Stielike, Wimmer, nume care le-au asigurat succesele şi pe plan european. În 1976 s-a înregistrat şi depăşirea unei bariere ce părea incredibilă: cumpărarea unui jucător cu 1 milion DM. Acesta a fost belgianul Roger Van Gool, de la FC Bruges, pentru care FC Köln a plătit suma – graniţă.

În anii '80 bătălia s-a dat mai ales între Bayern şi Hamburger SV, pentru ca ultima decadă a secolului să aducă la rampă aceeaşi nelipsită Bayern, alături de ultima mare forţă a fotbalului de pe Rin, Borussia Dortmund. Nu poate fi trecută cu vederea "deschiderea" din anul 1990, odată cu unificarea ţării, ce nu putea trece neobservată nici în fotbal. Andreas Thom, de la Dynamo Berlin, transferat la Bayer Leverkusen, a devenit primul estic "oficial" în Bundesliga. I-au mai urmat şi alţii, printre ei fiind Matthias Sammer, Ulf Kirsten, Thomas Doll, pe o listă ce i-ar mai putea cuprinde pe Dariusz Wosz, Alexander Zickler, Jörg Heinrich şi mulţi alţii.

GERD MÜLLER, un golgeter unic

Azi-mâine

Iubitorii fotbalului din Germania nu-şi fac probleme în ceea ce priveşte viitorul campionatului intern. Chiar dacă nu plătesc la fel de bine precum italienii, englezii sau spaniolii şi nu au în echipele lor atâtea vedete de primă mână, fanii, prezenţi în medie de 30.130 la un meci în campionatul trecut (recordul îl deţine ediţia 1997-98, cu 31.112 spectatori / meci) sunt convinşi că începând din week-end vor vedea spectacol în acest al 38-lea sezon, cu Energie Cottbus a 47-a echipă care pătrunde în elită.

Pentru iubitorii de fotbal de la noi, va fi un campionat mai aparte, pentru că niciodată n-au evoluat simultan în ligă patru români: **Ganea** la Stuttgart, **Munteanu** la Wolfsburg, **Regenkampf** şi **Miriuţă** la Cottbus! Chiar dacă de câteva zile Vasile Miriuţă a primit cetăţenie maghiară ...

Un lucru e sigur: Euro 2000, sau mai bine zis amintirea acestuia, pare departe de fanii lui Bayern, Leverkusen sau Hamburg, principalele forţe ale campionatului şi pentru ediţia ce stă să înceapă !

M.B.

Jucători români în cele 37 ediţii ale ligii

Meciuri / goluri

Ioan Viorel Ganea (Stuttgart, din 1999) 29/7
Laszlo Gergely (Hertha, 1970-72) 35/0
Viorel Ion (Bochum, 1998-99) 12/1
Ion Ionescu (Alemannia Aachen, 1968-70) 46/10
Michael Klein (Bayer Uerdingen, 1990-93) . 37/0
Ionuţ Lupescu (Leverkusen 1990-96, Gladbach 1996-98) 227/10
Dorinel Munteanu (Köln 1996-98, Wolfsburg, din 1999) 119/14
Dumitru Nadu (Karlsruhe, 1982-85) 16/1
Viorel Năstase (1860 München, 1980-81) 23/14
Marcel Răducanu (Dortmund, 1982-88) 163/31
Florin Răducioiu (Stuttgart, 1997-98) 19/4
Alexandru Szatmari (Stuttgart, 1980-82) 32/3
Daniel Timofte (Bayer Uerdingen, 1990-91) 15/0
Ion Vlădoiu (Köln, 1996-98) 51/10

Cele mai multe meciuri jucate în Bundesliga

"All time"

Karl Heinz Körbel (Frankfurt)	602
Manfred Kaltz (Hamburg)	581
Klaus Fichtel (Schalke)	552
Miroslav Votava (Bremen)	546
Klaus Fischer (Schalke)	535

...şi jucători în activitate

Olaf Thon (Schalke)	434
Stefan Reuter (Dortmund)	407
Oliver Reck (Schalke)	402
Dieter Eilts (Bremen)	356
Andreas Möller (Schalke)	350

Golgeterii Bundesligii

"All time"

Gerd Müller (Bayern) 365
Klaus Fischer (Schalke) 268
Jupp Heynckes (Monchengladbach) 220
Manfred Burgsmüller (Dortmund) 213
Stefan Kuntz (Lautern) 179

...şi cei în activitate

Ulf Kirsten (Leverkusen) 158
Andreas Möller (Schalke) .. 104
Anthony Yeboah (Hamburg) 94
Marco Bode (Bremen) 89
Olaf Thon (Schalke) 82

* pentru jucătorii care au activat la mai multe cluburi s-a trecut formaţia la care a adunat cele mai multe prezenţe sau goluri, iar pentru cei în activitate clubul actual.

FC Köln 1964, prima campioană a noului sistem. Al 9-lea de la stânga la dreapta, celebrul Wolfgang Overath

99.0 fm
radio analog

UNGARIA

Dunaferr rămâne neînvinsă de 37 de etape!

Miercuri seara, la Györ, Dunaferr a reuşit să se califice în turul III preliminar din Champions League terminând la egalitate, 2-2, cu vicecampioana croată Hajduk Split. După victoria maghiarilor din tur (2-0), Hajduk a condus de două ori, prin golurile lui Bilici, dar campioana Ungariei a ripostat prin reuşitele lui Zavadszki şi Tököli, reuşind performanţa de a se lupta pentru un loc în grupele Ligii Campionilor. Adversara lui Dunaferr va fi Rosenborg Trondheim, iar prima manşă se va desfăşura la Györ. Jocul va fi transmis în direct la MTV 1.

O etapă cu surprize

Runda a treia a campionatului maghiar s-a desfăşurat vineri şi sâmbătă şi a înregistrat destul de multe rezultate interesante. Vineri, în devans, într-un meci contând pentru seria B, în faţa a 8.000 de spectatori, **VIDEOTON – UJPEST 1-4**: Zombori (80) – Herceg (12, 46), Dveri (63), Oresciuc (86). Surprinde diferenţa de scor înregistrată pe tabela de marcaj, mai ales că gazdele nu au evoluat deloc rău. Restul meciurilor au avut loc sâmbătă.

Seria A

MATAV SOPRON – DUNAFERR 1-2: Sira (14) – Tököli (9, 54). Circa 5000 de localnici au sperat că favoriţii lor vor scoate măcar un punct în faţa campioanei. Dar aceasta a reuşit să-şi păstreze invincibilitatea şi după 37 de etape.

FERENCVAROS – GYÖR 1-3: Horvat (44) – Nagy Laszlo (17, 56, 86). Peste 9000 de fani ai lui Frady l-au fluierat pe arbitrul Bede, care la scorul de 1-2, nu a acordat un penalty în favoarea gazdelor, iar în minutul 29 l-a eliminat foarte uşor pe Dragoner. De notat hat-trick-ul reuşit de către Nagy, care are doar 20 de ani!

KISPEST – NYIRSEG 2-0: Szekeres (27), Torphalle (76). Doar 3000 de spectatori au ţinut să asiste la un meci câştigat lejer de către "roş-negri".

LOMBARD TATABANYA – HALADAS 2-1: Zsivotszki (19), Kovacs (33) – Somfalvi (73). A fost un meci alert, pe care gazdele l-au câştigat mult mai uşor decât o arată scorul.

Seria B

MTK – NAGYKANIZSA 6-0: Jejdnovici (4), Illes (51, 60, 68), Buzsoki (85), Fuzi (87). "Gâscanii" au marcat o jumătate de duzină de goluri, şi asta în condiţiile în care foştii campioni nu au apăsat deloc pe accelerator.

ZALAHUS – VASAS 3-2: Kocsarji (68, pen), Roth, Balasz (93) – Pall (83), Petö (94). Victorie importantă pentru gazde, ea fiind obţinută, după cum se vede, pe ultima sută de metri.

DEBRECEN – PECS 2-0: Kerekes (14, 45). În sfârşit feroviarii au obţinut o victorie spre bucuria celor 3000 de suporteri.

ŞTEFAN MARTON

Clasament NB I (seria A)

1. Lombard	2	2	0	0	4-1	6
2. Györ	3	2	0	1	5-4	6
3. Kispest	3	1	1	1	4-3	4
4. Dunaferr	2	1	1	0	3-2	4
5. Ferencvaros	2	1	0	1	5-3	3
6. Haladas	3	1	0	2	2-4	3
7. Nyirseg	3	1	0	2	2-4	3
8. Sopron	2	0	0	2	1-5	0

Clasament NB II (seria B)

1. MTK	3	3	0	0	14-1	9
2. Ujpest	3	2	1	0	12-4	7
3. Zalahus	3	1	2	0	4-3	5
4. Videoton	3	1	1	1	5-6	4
5. Debrecen	3	1	0	2	6-10	3
6. Vasas	3	0	2	1	4-5	2
7. Pecs	3	0	1	2	1-6	1
8. Nagykanizsa	3	0	1	2	0-8	1

Peste Canalul Mânecii, bani cu ţârâita

"Îi achiziţionăm pe cei mai buni dintre cei mai buni", a prezentat sloganul lazialilor preşedintele clubului, Sergio Cragnotti, cu ocazia recentului transfer al lui Crespo, pentru o "bagatelă" de 35,7 milioane lire sterline. Mai treceau câteva zile şi Real Madrid spărgea banca pentru Figo, plătind noua sumă record de 41 milioane lire. În comparaţie cu aceste sume, cele 15 milioane achitate de Newcastle lui Blackburn în '96 pentru Shearer, un record intern britanic rămas în picioare, par floare la ureche pentru granzii din Italia şi Spania, ieşind din topul celor mai scumpe 10 transferuri. În această vară, presa insulară este la unison de acord că Premier League, cu toată prosperitatea sa financiară, rămâne mai nou hăt-departe în urmă la capitolul bani pompaţi în achiziţii respectiv în contractele jucătorilor. Nu-i suficient de sugestiv că Manchester s-a rezumat la a-l coopta doar pe Fabien Barthez iar Arsenal a renunţat din vara trecută încoace, în favoarea spaniolilor, la vedetele Anelka, Petit şi Overmars, pentru un total de 48 milioane lire?

Cu nici două săptămâni înaintea startului noului sezon în Anglia, la capitolul sosiri, numele mari se lasă aşteptate...

Club	Veniţi	Plecaţi
ARSENAL	Lauren (7,2; Mallorca); Pires (6; Marseille)	Winterburn şi Suker (0; ambii West Ham); Bothroyd (0; Coventry); Overmars şi Petit (25; Barcelona)
ASTON VILLA	Alpay (4,7; Fenerbahce); Ginola (3; Tottenham); Nilis (0; PSV)	Draper (1,5; Southampton); Watson (2,5; Everton); Byfield (0; Walsall); Carbone (0; ?)
BRADFORD	Nolan şi Atherton (0; ambii Wednesday); Petrescu (1; Chelsea); Hopkin (2,5; Leeds)	
CHARLTON	Jensen (4; Bolton); Khisisev (0,4, Levski)	Jones (0; Reading) Sutton (6; Celtic); Clement (0,2; West Brom);
CHELSEA	Hasselbaink (15; Atletico); Stanic (5,6; Parma); Gudjohnsen (4; Bolton)	Petrescu (1; Bradford); Deschamps (2,3; Valencia); Casiraghi (contract reziliat)
COVENTRY	Thompson (2,5; Liverpool); Bothroyd (0; Arsenal)	McAllister (0; Liverpool); Keane (13; Inter); Burrows (0; Birmingham City)
DERBY	Valakari (0; Motherwell); Higginbotham (2; Man Utd); Mawene (0,4; RC Lens); Bragstad (1; Rosenborg)	Fuertes (4; RC Lens); Beck (0 , 5 Lille); Dorigo (0; Stoke)
EVERTON	Pistone (3; Newcastle); Watson (2,5; Aston Villa); Gravesen (2,8; Hamburg); Gascoigne (0; Middlesboro); Alexandersson (1,7; Wednesday); Nyarko (4,5; RC Lens)	Hutchinson (2,5; Sunderland); Barmby (4,5; Liverpool); Collins (2; Fulham)
IPSWICH	Reuser (1; Vitesse); Scales (0; Tottenham)	
LEEDS	Dacourt (7,2; RC Lens); Viduka (6; Celtic)	Haaland (2,5; Man'City); Hopkin (2,5; Bradford); Hiden (0,5; Austria)
LEICESTER	Rowett (3; Birmingham); Davidson (1,7; Blackburn); Akinbiyi (Wolves; 4,5)	Arphexad (0; Liverpool)
LIVERPOOL	Babbel (0; Bayern); Arphexad (0; Leicester); Diomede (3; Auxerre); McAllister (0; Coventry) Barmby (4,5; Everton)	Babb (0; Sporting); Gudnason (0; Groningen); Bjornebye (0,3, Blackburn); Song, Meijer, Thompson (2,5 Coventry)
MAN CITY	Haaland (2,5; Leeds); Weah (0; Milan); Wanchope (4,5; West Ham)	
MAN UTD	Barthez (7,8; Marseille)	Curtis (1,5; Blackburn); Higginbotham (2; Derby); Taibi (2,5; Reggina); Cruyff (0;Alaves)
MIDDLESBORO	Karambeu (2; Real); Okon (0; Fiorentina); Boksic (3; Lazio); Job (3; Lyon)	Gascoigne (0; Everton)
NEWCASTLE	Bassedas (3; Velez Sarsfield); Cordone (0,5; Racing); Cort (7; Wimbledon); Sergen (2,3; Galatasaray)	Pistone (3; Everton); Maric (1,4 Porto)
SOUTHAMPTON	Tano (0; Monaco); Rosler (0; TB Berlin); Draper (1,5; Aston Villa)	Boa Morte (0; Fulham)
SUNDERLAND	Peeters (0,25; Malines); Hutchison (2,5; Everton); Varga (0,7; Slovan); Macho (0;Vienna); Nomwete (1,5 Kaizer Chiefs); Arca (3; Argentinos Juniors)	
TOTTENHAM	Rebrov (11; Kiew); Sullivan (0; Wimbledon); Thatcher (5; Wimbledon)	Scales (0; Ipswich); Ginola (3; Aston Villa); Baarsden (0; Watford)
WEST HAM	Suker şi Winterburn (0; Arsenal)	Foe (6,3; Lyon); Ruddock (0; Watford); Wanchope (4,5; Man City); Omoyinmi (0; Oxford); Purches (0; Bournemouth)

* sumele sunt în milioane lire sterline (1 liră sterlină = 3DM)

NOTIZIE DALL' ITALIA

■ AC Milan n-a izbutit să dea marea lovitură, şi anume să-l transfere pe **Rivaldo.** Brazilianul a semnat pe încă trei ani cu FC Barcelona, deşi rosso-neri au fost dispuşi să ofere 100 de milioane de mărci clubului catalan şi alte 88 de milioane jucătorului, timp de 4 ani. Milanezii s-au despărţit şi de **George Weah,** care până la urmă a semnat pentru Manchester City.

Eşecul categoric în confruntarea amicală cu Real Madrid (scor 1-5, marcatori Shevchenko – Guty –2, Morientes, Eto 'o, Tote) a cam tulburat apele, iar în cazul unei nereuşite în faţa lui Dinamo Zagreb, în preliminariile Champions League, ar fi posibilă înlocuirea tehnicianului **Alberto Zaccheroni** cu olandezul **Frank Rijkaard...**

■ Juventus a câştigat "Trofeul Birra Moretti", triunghiular desfăşurat la Bari (biletele au avut preţul cuprins între 15 şi 50 de mărci), cu participarea gazdelor şi a lui Inter Milano. Rezultate (fiecare partidă s-a jucat cu două reprize a câte 22 de minute şi 30 de secunde): Bari – Inter 0-1 (Zamorano); Bari – Juventus 0-1 (Pericard); Juventus – Inter 1-1 (Maresca – M. Ferri); 3-2 la penalty-uri. La Juve a evoluat şi **Massimiliano Vieri** (21 de ani), fratele lui **Christian,** revenit la Torino după 3 ani petrecuţi în Serie C, la Prato, Fano şi Brescello. **Massimiliano** speră să rămână în lotul lui **Ancelotti** la finele pregătirilor, declarând că invidiază două lucruri la fratele său, stângul necruţător al acestuia, precum şi contul său în bancă ! Apropo de Inter, argentinianul **Javier Zanetti** a suferit o leziune a muşchilor aductori de la piciorul stâng şi va lipsi cam 3 luni de pe gazon.

■ După ce n-a mai fost confirmat în lotul Interului, **Roberto Baggio** s-a antrenat de unul singur, în Argentina şi în apropiere de Vicenza, sub îndrumarea fizioterapeutului **Pagni** şi a preparatorului fizic **Kike Miguel,** un argentinian renumit în această meserie. **Baggio** a primit mai multe oferte, de la Reggina, Udinese, Fiorentina şi chiar FC Barcelona, o hotărâre definitivă urmând să ia în zilele viitoare. Jucătorul în vârstă de 33 de ani doreşte să-şi continue activitatea până-n 2002, sperând chiar să facă parte din naţionala squadrei azzurra la Mondialele din Coreea şi Japonia.

MASSIMILIANO VIERI speră să rămână în vizorul lui Ancelotti

■ După ce l-a achiziţionat pe sud-coreanul **Ahn Jung Hwan,** Perugia şi-a asigurat serviciile unui alt asiatic, chinezul de 27 de ani **Ming Yu,** căpitanul naţionalei, care evoluează ca mijlocaş coordonator.

■ Croatul **Alen Boksici** s-a despărţit de Lazio, semnând un contract cu englezii de la Middlesbrough.

■ Napoli l-a achiziţionat pe stoperul argentinian al lui Sporting Lisabona, **Hernan Quiroga.**

■ Fostul internaţional **Massimo Crippa** (35 de ani), care în sezonul trecut a evoluat doar în 3 partide în Serie A pentru AC Torino, a bătut palma cu gruparea Canzese, din campionatul Eccellenza!

■ Nou promovata în Serie B Cittadella va disputa toate întâlnirile considerate acasă pe. stadionul "Euganeo", din Padova. Asta pentru că arena "Tombolato" nu este suficient de încăpătoare şi corespunzătoare pentru a găzdui jocuri în eşalonul secund.

■ **Jocuri amicale. Werder Bremen – Brescia 0-4:** Răducioiu, Hubner, Gonzalez (2); **Brescia – AEK Atena 3-2:** Hubner (2) şi A. Filippini au punctat pentru italieni; **Fiorentina – Energie Cottbus 2-1:** Bressan şi C. Amoroso au înscris pentru echipa lui Fatih Terim. În acest meci brazilianul Amaral s-a accidentat grav şi va lipsi cam 3 luni din lotul violeţilor; **Napoli – Borgosesia 0-1!**

Rezultate din turneul de la Amsterdam: **Ajax – Lazio 0-0; .FC Barcelona – Arsenal 2-1; Ajax – Arsenal 2-0; Lazio – FC Barcelona 3-3:** Mihajlovici, Salas (2) – Dani, Gerard, Rivaldo.

SANDU USUSAN

V-aţi fi aşteptat la altceva din partea campioanei României?

Explicaţia Pro Sport: mentalitate păguboasă. Explicaţia Gazetei Sporturilor, preluând declaraţia lui Cornel Dinu: "Există un decalaj psihic între jucătorii noştri şi cei din restul Europei, deoarece ei se gândesc să se evidenţieze doar pentru a se transfera afară". Însă în faţa celei de-a patra eliminări consecutive a campioanei României înainte ca Liga Campionilor să-şi fi început fiesta, nici un argument nu stă de fapt în picioare. Şi cel mai sec răsună glasul cifrelor. Pe lista învinselor în cel de-al doilea tur preliminar al C1, doar estonienii de la Levadia Maardu au mai încasat mai mult de 5 goluri. Dinamo, cu cele 7 "boabe" primite de la Polonia Varşovia, n-a făcut decât să se înscrie pe linia evoluţiilor slabe ale campioanelor noastre din '97 încoace. Şi rezultatele spun totul, la capitolul goluri încasate situaţia fiind ridicolă (vezi caseta).

1996/97	Steaua – PSG	3-2;	0-5
1997/98	Steaua – Panathinaikos	2-2;	3-6
1998/99	Rapid – Skonto Riga	3-3;	1-2
1999/00	Dinamo – Polonia	3-4;	1-3

Rezultate (manşa a doua, turul 2 preliminar în CL)

Levadia Maardu – **Şahtior Donetk** 1-5 (în tur 1-4); **Rosenborg** – Shelbourne 1-1 (3-1); **Dunaferr** – Hajduk Split 2-2 (2-0); Hapoel Tel Aviv – **Sturm Graz** 1-2 (0-3); Jalghiris Kaunas – **Glasgow Rangers** 0-0 (1-4); Anorthosis Famagusta – **Anderlecht** 0-0 (2-4); **Inter Bratislava** – Haka 1-0 d.p. (0-0); Bate Borisov – **Helsingborgs** 0-3 (0-0); Levski Sofia – **Beşiktaş** 1-1 (0-1); KR Reykjavik – **Brondby** 0-0 (1-3); Maribor Branik – **Zimbru Chişinău** 1-0 (0-2); Torpedo Kutaisi – **Steaua Roşie** 2-0 (0-4); Şamkir (Azerbaidjan) – **Slavia Praga** 1-4 (0-1). Echipele subliniate s-au calificat în turul 3 preliminar, programat pe 8/9 şi 22/23 august.

Programul turului 3: FC Tirol – FC Valencia; Zimbru Chişinău – Sparta Praga; Brondby – Hamburg; Inter – Helsingborgs; Beşiktaş – Lokomotiv Moscova; Inter Bratislava – Olympique Lyon; Anderlecht – FC Porto; Herfolge BK (DAN) – Glasgow Rangers; Dinamo Kiev – Steaua Roşie; Polonia Varşovia – Panathinaikos Atena; Leeds Utd – TSV München 1860; Sturm Graz - Feyenoord; Dunaferr – Rosenborg; St. Gall – Galatasaray; AC Milan – Dinamo Zagreb; Şahtior Donetk – Slavia Praga.

În turul preliminar al Cupei UEFA (joi, 10 august): Universitatea Craiova – Pobeda Prilep (Macedonia); Rapid – Mika Aştarak (Armenia).

SCOŢIA

Vor merge Rangers şi Celtic cap la cap?

E prematur de zis, după doar 180 de minute din Scottish Premier League. Concitadinele au punctaj maxim şi vor domina mai mult ca sigur campionatul, unul desfăşurat după un nou sistem competiţional. Aberdeen FC, ultima clasată în sezonul trecut, a beneficiat de inovaţia federalilor, neretrogradând, iar numărul echipelor a crescut la 12, singurele cluburi care au făcut naveta între primele două ligi fiind nou-promovatele St Mirren Paisley şi Dunfermline Athletic. În această ediţie se vor juca trei tururi, însumând 33 etape, după care primele 6 clasate, respectiv ocupantele locurilor 7-12 vor stabili ierarhia finală, la capătul altor 5 etape. Sistemul dezavantajează clar jumătate dintre competitoare, care vor avea parte de 18 meciuri acasă şi 20 în deplasare. Dacă noua soluţie va revitaliza fotbalul scoţian, rămâne de văzut. Cert este că nici actuala formulă nu va zdruncina supremaţia cluburilor din Glasgow, mai fiind de văzut dacă Rangers-ul lui Advocaat îşi va păstra titlul, sau Celtic-ul ambiţiosului nou antrenor O'Neill va sălta inimile fanilor catolici.

Sâmbătă, în runda a doua, Celtic s-a impus greu graţie voleului bulgarului Petrov, într-un meci în care vârful englez Chris Sutton, adus pe 6 milioane lire de la Chelsea, cel mai scump transfer din fotbalul scoţian, a plecat mai repede la duşuri, pentru două galbene. În defensivă a jucat belgianul Joos Valgaeren (3,8 mil. lire, Roda Kerkrade), al doilea transfer al verii pentru alb-verzi. Şi Rangers s-a chinuit, revenind de la 0-2, graţie lui Dodds (2), Miller şi Tugay, pentru a se impune la Kilmarnock. Lideră este însă Dundee FC, antrenată de fraţii italieni Dario şi Ivano Bonetti, şi care este surata mai mică a lui United.

În final, o povestioară tristă despre alb-roşii din Aberdeen, care, în '83, cu Alex Ferguson la timonă, câştigau Cupa Cupelor. Clubul din "oraşul granitului", cum este poreclită aşezarea considerată cea mai... scârţară din întreaga Marea Britanie, le deduce jucătorilor 22 lire sterline lunar din salariu, în contul prânzurilor mâncate la club, invitându-i să-şi plătească ceaiul şi cafeaua servite la stadion. După cum glumesc ziarele din Anglia, următorul pas ar fi ca jucătorii să-şi plătească biletul de intrare pe Pittodrie Park, unde, conform noii scheme de consum de energie electrică, Aberdeen estimează că va salva 6,2 lire sterline anual.

Rezultate: Kilmarnock – Rangers 2-4; Celtic – Motherwell 1-0; Aberdeen – St Mirren 2-1; Hibernians – Dundee Utd 3-0; Dundee FC – Dunfermline 3-0; St Johnstone – Hearts 2-2.

Cupa Intertoto – ultimul act

Blsany (CEH) – Sigma Olomouc (CEH) 0-0 (în tur 1-3); Udinese – Austria Viena 2-0 (1-0); Aston Villa – Celta Vigo 1-2 (0-1); Bradford – Zenit St. Petersburg 0-3 (0-1); Wolfsburg – Auxerre 1-2 (1-1); Standard Liege – VfB Stuttgart 0-1 (1-1).

În finale (10 şi 24 august): Sigma – Udinese; Celta – Zenit şi Auxerre – Stuttgart. Câştigătoarele se vor califica în turul 1 al Cupei UEFA.

Sebescen, mai jos decât Boumsong, sau Wolfsburg, eliminată de Auxerre.

FRANŢA – ETAPA 2

Bastia – Bordeaux 2-0
Nee 45,89
Sedan – Lyon 1-1
N'Diefi 86 – Marlet 84
Monaco – Nantes 2-5
Nonda 5 Bonnal 59 – Monterrubio 9 19 Da Rocha 18 Ziani 30 Olembe 85
St Etienne – Marseille 3-0
Sarr 28 Alex 70 72
Rennes – PSG 1-1
Chapuis 28 – Dalmat 75
Lens – Guingamp 3-2
Moreira 21 Sakho 69 Diouf 74 – Rodriguez 55 Fiorese 88
Metz – Auxerre 1-2
Pierre 7 – Kapo 31 Cisse 88
Troyes – Toulouse 1-1
Djukic 36 – Bonilla 8
Strasbourg – Lille 0-4
Murati 40 Peyrelade 64 Collot 78 87

CLAUDIO ZAMBON A ALES

PAG. 2

Adio Zamfir! Buona fortuna Rubinacci!

FOTBAL vest
Anul 10 • Nr. 433 • 29 AUG. - 4 SEPT. 2000 • 4.000 lei
Se difuzează în ARAD, BIHOR, CARAŞ, HUNEDOARA, TIMIŞ

LORENZO RUBINACCI, dornic de revanşă, a venit ieri la Poli cu gândul să facă uitat episodul UTA

Cu ultima suflare, rosso-neri păstrează punctajul maxim după derby-ul bănăţean, dar

ARBITRII I-AU ÎNTORS SPATELE LUI POLI

Mihai Zamfir demisionase deja înaintea sezonului! Sâmbătă i-a fost îndeplinită dorinţa

PAG. 2

Timişoara
Str. Miron Costin nr. 2
tel./fax: 056.201278,9
Bucureşti
Bd. Dimitrie Pompei nr.8
tel./fax: 01.2425026
www.lasting.ro

LASTING

LASTING System
furnizor de soluţii IT
va oferă
INTERNET
RESPONSABILITATE
COMPETENŢĂ
EFICIENŢĂ
LASTING
SIGURANŢĂ
FIABILITATE
PARTENERUL în care poţi avea ÎNCREDERE

Derby arădean în "C"

"URAGANU'" MITU

"Telecom va bate Astra la 3 goluri diferenţă"

Vocea Porumbelului Agent Binevoitor

(nu iese fum fără zvon, nici fotbalişti fără pile)

Cică toamna se numără bobocii. Mi-aş permite să adaug " şi antrenorii de fotbal". Dacă la Divizia A lucrurile încă nu s-au precipitat la acest capitol (staţi liniştiţi, în curând începe şi acolo caruselul...) pe meleagurile noastre morişca e departe de a se fi oprit. Dacă "gara" Corvinul nu mai e o noutate, pe peronul hunedorean venind şi plecând mai multe nume decât în cartea de telefon, obiceiul a fost preluat şi de alte grupări. Bunăoară la Poli, unde divorţul Zambon- Zamfir plutea în aer de o bună bucată de vreme. De-o fi una, de-o fi alta, în asemenea cazuri e valabilă sintagma: "Regele a murit, trăiască regele!" Ca şi Zamfir, noul "monarh" polist, Enzo Rubinacci vine din exil, cu toate avantajele şi dezavantajele ce decurg de aici. Avanti! ■ Şi tot la acest capitol intră micuţa Celuloză şi Oţel Şag, revelaţia Cupei României! Pas de mai înţelege ceva! ■ După ce ne-a aburit o viaţă întreagă, comentatorul radio Ion Ghiţulescu a făcut recent 70 de ani. Timpul a trecut, dar năravul a rămas acelaşi dintotdeauna: Dinamo! Duminică seara, numitul se jeluia văzând zbaterea favoriţilor în faţa Oţelului, de parcă toţi ascultătorii ar fi trebuit să fie dinamovişti până-n măduva oaselor. Sau, pe scurt, aceeaşi stare pe care încearcă să ne-o insufle televizoriştii, când vine vorba de Galatasaray. Halal! ■ Deşi majoritatea specialiştilor le cântă prohodul încă înaintea începerii campionatului, umetiştii fac ce fac şi le dau cu tifla "binevoitorilor". Numai de i-ar ţine năravul! ■ De obicei, în perioadele de intersezon, antrenorii, indiferent de divizia în care activează echipele lor, ţin să precizeze: "Mai avem nevoie de vreo doi-trei jucători pe posturile deficitare!" O frază banală care este de obicei urmată de o alta: "Nu putem să dăm nume, ca nu cumva să ni-i sufle alte echipe!" Bine fraţilor! Cum noi umblăm te miri unde prin ţară, ne-am gândit să vă oferim, stimaţi antrenori, gratis, două nume de jucători care s-au remarcat în primele etape ale noului campionat: Oasenegre (Rulmentul Bârlad) şi Rupedeal (Midia Năvodari). Avem o rugăminte: nu ne întrebaţi dacă sunt jucători liberi, dacă au vreun contract cu oarece pseudo-agent sau alte date despre ei. Aveţi dumneavoastră oameni plătiţi pentru treburile astea. Succes!

ION GOLUMBU

Dacă Primăria Deva nu-şi respectă promisiunile

LA CETATE SE LASĂ CU DEMISII ÎN BLOC

/ STANCA: demisie refuzată

Simion Todoni, preşedinte executiv la Cetate Deva, a spus că demisia antrenorului Ionel Stanca nu a fost acceptată, situaţia tensionată de la club fiind generată, în opinia sa, de probleme financiare: **"Startul slab nu va rămâne nesancţionat la nivelul conducerii tehnice şi jucătorilor"**, a declarat Todoni, care a anunţat instalarea unui director tehnic la echipă şi aducerea a doi jucători, în cazul găsirii de fonduri pentru Cetate: **"Altfel, la Deva se va alege praful de această echipă"**.

UMT mai ia 3 puncte pe mâna lui GOŞA!

PAG. 5

radio Vest
88,7 MHz
STEREO

B-dul Mihai Viteazu 1 bis, Timişoara 1900 RO ✦ OP 5, CP 652
Tel. +40 - (0)56 - 194.816; 194.818; fax: +40 - (0)56 - 194.823

CUTREMUR PE BANCA LUI POLI!

DUPĂ 168 DE ZILE RUBINACCI REVINE ÎN FOTBALUL ROMÂNESC!

Puțini se așteptau ca mariajul dintre antrenorul **Mihai Zamfir** și FC Politehnica Timișoara să fie atât de scurt. Însă primele semnale ale unei eventuale despărțiri au apărut deja la începutul lunii august. Mai precis, pe data de 9 august, când tehnicianul piteștean a depus la club o cerere de reziliere a contractului, în termen de 15 zile, invocând faptul că alb-violeții n-au un lot suficient de valoros pentru a reuși promovarea în prima ligă, obiectiv pentru care **Zamfir** a bătut palma cu Poli.

RUBINACCI, primul italian pe banca tehnică a lui Poli

Deși între timp antrenorul a revenit la sentimente mai bune, eșecul din Cupa României, în fața lui CSM Reșița, precum și înfrângerile consecutive în campionat cu UMT-ul și cu aceeași formație a lui **Costică Ștefănescu,** l-au determinat pe președintele timișorenilor, **Claudio Zambon,** să-i accepte demisia.

Înlocuitorul lui **Zamfir** este italianul **Lorenzo Rubinacci,** fostul tehnician al UTA-ei în campionatul trecut. Este de fapt o idee mai veche a lui **Zambon,** nematerializată în vară.

Rubinacci, care a părăsit România la 14 martie, anul curent, fiind demis de la UTA, după acel 0-1 cu Gaz Metan Mediaș, meci care a deschis calea spre promovarea în primul eșalon elevilor lui **Jean Gavrilă,** a sosit luni, 28 august după-amiază la Timișoara, având deja un prim contact cu jucătorii lui Poli.

De data aceasta antrenorul care a absolvit școala de la Coverciano și care la 20 aprilie a împlinit 32 de ani n-a mai venit însoțit de preparatorul fizic **Michele Iacomucci** și nici de secundul **Franco Crescentini,** cu care a lucrat în ediția trecută de campionat la UTA, **Rubinacci** urmând să colaboreze cu **Romulus Gabor** și cu **Vali Caraivan**. Apropo de această conlucrare, italianul a precizat: **"Doresc să lucrăm cât mai bine împreună, să ne ajutăm și să ne schimbăm mereu părerile. Numai așa putem forma un staff tehnic puternic, care să răzbească până în final".**

În această vară **Rubinacci** a avut cea mai tentantă ofertă din partea clubului turc de primă divizie Istanbul Spor, a 4-a grupare ca importanță din marele oraș. Discuțiile au fost foarte avansate, dar până la urmă s-a apelat la un antrenor polonez.

Echipa din Serie C2, Fano Calcio, antrenată de **Rubinacci** cu doi ani în urmă, l-ar fi dorit pe acesta și acum, dar se confruntă cu mari probleme financiare și astfel tratativele au eșuat.

Cât despre trupa orașului său natal, Pesaro, se poate spune că aceasta a promovat în Serie C1, în urma unui baraj, reconfirmând antrenorul cu care s-a izbutit această performanță.

Referitor la revenirea în fotbalul românesc **Rubinacci** a ținut să precizeze: **"Mă simt foarte legat de România. N-am uitat aventura pe care am trăit-o la UTA și sunt mândru că am avut șansa să antrenez această formație. Acum însă UTA reprezintă trecutul, iar Poli este viitorul. În toamna trecută am câștigat la Arad derby-ul cu Poli, dar n-am avut onoarea de-a evolua pe marele stadion timișorean. Sper că experiența avută în România îmi va servi acum și vreau să-l mulțumesc pe cel care m-a chemat și care mă va plăti pentru munca pe care o voi presta".**

Rubinacci și-a amintit totodată că după primele 3 runde ale campionatului trecut acumulase 3 puncte cu UTA, în urma unui succes la Satu Mare și a două eșecuri, cu Corvinul și Gaz Metan. Au urmat apoi 5 victorii consecutive și după 8 etape alb-roșii au urcat pe prima treaptă a clasamentului. Ceea ce speră cel născut la Pesaro să se întâmple acum și la Poli...

LASME ȘI BROU BUNI DE JOC! MASSÉ TRAORÉ ÎN VIZORUL LUI ZEMAN!

Ivorienii **Luc Lasme** și **Moise Brou** vor fi legitimați la începutul acestei săptămâni, urmând a fi astfel apți de joc în partida de sâmbătă, 2 septembrie, cu ASA Târgu Mureș. În aceste zile este așteptată și cartea verde pentru ceilalți doi stranieri ai lui Poli, congolezul **Paty Mbany** și ivorianul **Massé Traoré** (foto). Apropo de ultimul, trebuie spus că procuratorul său, **Angelo Cavozza,** prezent la Timișoara, la partida cu UMT, a primit un telefon de la cunoscutul și apreciatul tehnician ceh **Zdenek Zeman,** care la ora actuală se ocupă de destinele lui Napoli, boemul arătându-se interesat de soarta jucătorului de nici 17 ani, care a marcat 7 goluri în 12 jocuri de campionat pentru elvețienii de la FC Aarau, în stagiunea 1999-2000!

Traoré a fost operat prin artroscopie de doctorul Vermeșan.

MIROSLAV POPOV, O SOLUȚIE PENTRU ATACUL LUI POLI?

Conducerea lui Poli este conștientă că la echipă este nevoie și de un vârf împins, masiv, gen Vieri, care ar putea conlucra foarte bine cu atacanții existenți în lot, **Bratu, Micu, Lasme.** În acest sens s-a luat legătura cu **Mugur Gușatu,** care după plecarea de la Timișoara, în vara lui '97, s-a perindat pe la Heerenveen, Extensiv Craiova și MTK Budapesta. Planurile lui Gușigol sunt însă altele, fostul bomber al alb-violeților având oferte de la V.f.L. Bochum și de la o formație din Austria. A apărut însă o altă variantă, cea a iugoslavului de 19 ani **Miroslav Popov,** de la Železnicar Belgrad, care a marcat golul echipei din liga a II-a în amicalul disputat înaintea începerii campionatului la Timișoara, cu Poli. Acesta este jucătorul procuratorului **Florin Iacob.**

Popov a sosit luni, 28 august, la Timișoara, dar din păcate nu în plenitudinea forțelor, el suferind cu câteva zile în urmă o accidentare la mușchii inghinali și având nevoie de două sptămâni de repaos. S-a întors astfel la Belgrad, urmând să revină când va fi apt pentru antrenamente.

COLEGUL DE GENERAȚIE AL LUI MUTU

ALIN CHIȚĂ :

"Pe teren se rupe orice legătură de rudenie... Acolo trebuie să fii câine!"

Rep.: Pentru început, Aline, hai să ne lămurim care este numele tău corect: Chiță sau Chița ?

A.C.: Chiță!

Rep.: Păi dacă am lămurit asta, să-i dăm drumul... Aline, au trecut aproape două luni de când ai venit de la Pitești. Se poate spune că s-a încheiat perioada ta de acomodare ?

A.C.: Oarecum...

Rep.: Oarecum... ce înseamnă?

A.C.: Ne-am mai așezat, i-am cunoscut mai bine pe băieți. Unele relații s-au mai desăvârșit...

Rep.: Vă puteți considera deja timișoreni ?

A.C.: Nu chiar, însă mă pot declara mulțumit, în mare, cu ce am găsit aici: condițiile materiale, baza sportivă... Este un început foarte bun pentru ce se vrea.

Rep.: Am înțeles că sunt totuși unele probleme cu locuința...

A.C.: Da, eu încă stau într-o cameră în complexul studențesc și mi-ar plăcea să îmi găsesc un apartament unde să locuiesc cu colegul meu Diță.

Rep.: Care este atmosfera în sânul lotului ?

A.C.: Contrar ceea ce s-a scris în presă, eu spun că atmosfera este extraordinară ! Nu s-au format bisericuțe de către cei din Pitești, Timișoara sau Arad... Eu spun că suntem o adevărată familie!

Rep.: Nu simțiți o adversitate din partea "localnicilor" ?

A.C.: Nu, și noi toți dorim să câștigăm, chiar dacă unii stau pe bancă și alții joacă. Toți vor să câștigăm puncte, și implicit bani...

Rep.: Cum caracterizezi relația cu antrenorul Mihai Zamfir (n.n. discuția a avut loc miercurea trecută) **?**

A.C.:...

Rep.: Se spune că îi favorizează pe piteșteni...

A.C.: Cine spune asta ?

Rep.: Au apărut prin ziare diferite articole...

A.C.: Este drept, au fost unele disensiuni în lot, niște certuri, dar nu pentru că domnul Zamfir i-ar favoriza pe piteșteni. Nu cred că într-un meci piteștenii au jucat mai slab și timișorenii bine, s-au invers. Într-o echipă există și oscilații, azi să joace opt bine și trei prost... Poate mâine trei dintre piteșteni vor juca mai prost !

Rep.: Cum îți place Timișoara ca oraș?

A.C.: Ca oraș este extraordinar. Spre deosebire de Pitești, care este cât un cartier al Timișoarei! Timișoara m-a uimit, este imensă. Este liniște, caracterul oamenilor de aici este diferit, sunt mai liniștiți, foarte sociabili. Diferă foarte mult față de Pitești, parcă este altă țară!

Rep.: Hai să revenim la tine. Ești născut în 1977, ți-ai făcut junioratul la FC Argeș. Cu cine ai fost coleg ?

A.C.: Cu Neaga, Mutu, Bratu... A fost o generație bună, am fost campioni naționali la juniori. Apoi am evoluat doi la tineretul lui FC Argeș și am ieșit de fiecare dată vicecampioni. În 1998, Alexandru Moldovan m-a promovat la echipa mare unde am jucat lângă fotbaliști valoroși: Săndoi, Vasile Popa, Abăluță...După puțin timp a venit însă antrenor Silviu Dumitrescu, care a adus cu el mai mulți jucători de la Târgoviște, astfel că eu am fost cedat la Dacia Pitești, unde am evoluat în ultimii doi ani...

Rep.: Spuneai de Mutu... A fost într-adevăr un tip mai dificil încă de atunci ?

A.C.: Da, era un caracter foarte dificil, destul de irascibil. Dar a știut să-și fructifice șansa! El s-a acomodat mult mai repede când a fost promovat la seniorii lui FC Argeș. La mine a fost mai greu, am avut o concurență mai grea pe post: Cristescu, V. Popa... Mutu a avut mai multă șansă, putea să joace și mijlocaș. A avut și mai mult tupeu...

Rep.: Care este situația ta contractuală cu Poli ?

A.C.: Sunt împrumutat pe un an!

Rep.: Nu de alta, dar mă întrebam cum te-ai simți dacă ai juca pe stadionul din Trivale în tricoul lui Poli!

A.C.: Dacă s-ar ivi posibilitatea aceasta, mi-aș apăra corect șansele, pentru că unde joc, acolo mănânc o pâine și nu-i important cu cine joci... Poți să joci și cu mama pe teren! După meci ne pupăm, suntem prieteni dar în timpul meciului trebuie să respecți locul unde îți câștigi pâinea! Pe teren se rupe orice legătură de rudenie sau prietenie! Acolo ești câine!

Rep.: La care echipă ți-ar plăcea să joci ?

A.C.: La Dinamo... Pentru mine a fost un lucru deosebit când am jucat prima oară pe stadionul din Ștefan cel Mare.

Rep.: Visezi să îi iei locul lui Vali Năstase...

A.C.: Nu neapărat, dar visez să ajung mai sus. Cred că am șanse, dar asta depinde și de mine, dar și de Tătucul de sus dacă mă ajută să fiu sănătos.

LEVENTE BALINT

FARMACIA BELLADONA

Timișoara
Bd. L. Rebreanu nr. 104A
luni-duminică: 8-23

Tel: 056/165.157

Se eliberează:

- **Rețete compensate (inclusiv pentru angajații CFR)**
- **Rețete gratuite**

Toată gama de medicamente, cosmetice, tehnico-medicale.

FOTBALvest
editat de
IATSA Timișoara 2 SA

Str. Paris nr 2A Timișoara
Tel/fax 056 / 293.801

Adresa INTERNET:
www.timisoara.com/fotbalvest

E-MAIL: Fotbalvest@iatsa2.dnttm.ro

Directori onorifici: MARCEL TOLCEA, RICHARD ANDRESS

Director: DUKI POPOVICI

Redactor șef: SANDU USUSAN

Colectivul redacțional:
MARIUS BREAZU, PETRU FUCHS, CORNEL BOCIORT, CĂLIN VEGHEȘ, ALIN RADOVAN, MIHAI COMȘULEA, STELIAN ROTARIU

Editorialiști: MIKI JUNEA, JACKIE IONESCU

Redactori colaboratori:
ȘTEFAN MARTON, CIPRIAN TRANCĂ, GHIȚĂ OCHIȘOR, CRISTIAN SERTEA, LUCIAN HIDIȘ, ALEX IZVERNARI, FLORIN MATEI, VALI CĂRĂBAȘ, DORIN ANA, DAN BOBOUȚANU, BRANKO VUIN, VIOREL NICULA, NELU MICU, ȘTEFAN MĂNESCU

DIFUZARE
MOLNAR LASZLO
tel. 056/293.801

PUBLICITATE
KOLEA TOTH-SOMORAY
tel. 056/293.801 mobil: 092-549955

Tipar
WEST TIPO INTERNATIONAL

roentgen A

Dinamo și Rapid, ultimele două campioane, au ajuns în zona retrogradării!

Fără îndoială că, în această etapă, capul de afiș a fost ținut de meciul Rocar – Steaua, arbitrajul prestat de gălățeanul Viorel Anghelinei stârnind protestele patronului gazdelor, Gheorghe Florea, care a făcut declarații incendiare după încheierea partidei: **"În cele patru etape pe care le-am disputat până acum, doar în prima, la Astra Ploiești, nu am fost furați. Nu voi aștepta îngenuncherea și mă voi retrage din campionat, dacă va fi cazul. Rocar va evolua în următoarea etapă numai dacă va fi arbitrată de străini. Consider că ar fi mai bine să se facă două divizii A: una în care să evolueze Steaua, Dinamo și Rapid și o alta, în care să evolueze echipele mici. Am vorbit mai demult cu Mircea Sandu și i-am spus că, dacă sunt furat de arbitri, voi muta echipa la Chișinău, unde am mulți prieteni care mă așteaptă".**

Runda a patra a diviziei A a consemnat câteva surprize, cea mai mare înregistrându-se pe stadionul "Lia Manoliu", unde Dinamo își continuă traseul slab început cu "dubla" contra Poloniei Varșovia, din preliminariile Champions League. A fost o etapă favorabilă oaspeților, aceștia impunându-se în trei dispute.

FCM BACĂU – FC ARGEȘ PITEȘTI 3-1 (1-0): Bădoi (35), Bolfă (83), Șomcherechi (86 –autogol) – Neaga (51). În urma acestei victorii, formația băcăuană a ajuns la punctul cu numărul 1100 în clasamentul "all-time" al diviziei A. Piteștenii n-au mai câștigat în deplasare din etapa a 31-a a campionatului trecut, când au trecut în Ghencea, de Steaua, cu 1-0.

PETROLUL PLOIEȘTI – GAZ METAN MEDIAȘ 1-0: Irimescu (2). **Eliminat: Nicolau (Gaz Metan) –minutul 66.** A fost prima întâlnire din istorie dintre cele două echipe, disputa fiind adjudecată datorită celui mai rapid gol din actuala ediție de campionat.

GLORIA BISTRIȚA – FC NAȚIONAL 3-0 (2-0): Cioloboc (6), Miszti (20), Turcu (52). Marius Lăcătuș nu a reușit nici la cel de-al patrulea meci al său ca antrenor să obțină victoria. În schimb, bistrițenii se află la prima izbândă din acest campionat.

FORESTA SUCEAVA – ASTRA PLOIEȘTI 4-2 (2-1): Baicu (8, 48), Păcuraru (16, 64) – Dună (13), Mihart (67). **Eliminat: Ciubotaru (Foresta, minutul 85).** Ploieștenii nu au mai câștigat din luna noiembrie a anului trecut în deplasare. Personajul principal al partidei de la Suceava a fost Marin Baicu – atacantul moldovean, pe lângă "dubla" pe care a înscris-o, a intrat în poarta Forestei, pentru a-l înlocui pe Ciubotaru, eliminat cu cinci minute înainte de final. Să menționăm că antrenorul Marin Barbu a apelat la această soluție extremă deoarece a efectuat în acel moment toate cele trei schimbări regulamentare.

FC BRAȘOV – RAPID BUCUREȘTI 1-0 (0-0): Vascko (15). Duminică după amiază, Rapid și-a completat "săptămâna neagră" cu cea de-a treia înfrângere consecutivă (2-3 cu Rocar în campionat și 0-1 cu MIKA Aștarak, în Cupa UEFA). Răzvan Lucescu, fost la FC Brașov, are pe conștiință golul marcat de Vascko. Rapid nu a câștigat în ultimele patru deplasări sub Tâmpa.

Sub tricoul giuleștean a debutat, în acest meci, și ex – polistul Sasu.

CEAHLĂUL PIATRA NEAMȚ – UNIVERSITATEA CRAIOVA 1-4 (1-1): Cozma (25) – Danciu (45), Domocoș (55), Niculescu (66), Mitu (82). Surprinzătoare revenire a "Științei", după eliminarea din Cupa UEFA în fața modestei Pobeda Prilep. Oltenii câștigă după cinci sezoane în fief-ul lui Gheorghe Ștefan. Ceahlăul este în continuare fără victorie în acest campionat, singura formație care a mai reușit această "performanță" fiind FC Național.

DINAMO BUCUREȘTI – OȚELUL GALAȚI 1-2 (1-2): Mihali (30) – Mozacu (23, 29). "Alb-roșiii" pierd pentru prima oară acasă după o pauză de aproape un an și jumătate, ultima echipă care s-a impus în fief-ul dinamoviștilor fiind Rapid, în aprilie 1999!

LEVENTE BALINT

Meciul zilei, în cifre

ROCAR – STEAUA 4-5 (3-3): C. Cristescu (12), Vrăjitoarea (15), M. Nicolae (45), Șuleap (87) – Vlădoiu (7, 43), Trică (22, 84), Dănciulescu. (57).

3100 – Dănciulescu a marcat golul 3100 din istoria participărilor Stelei în prima divizie;

1 – este prima oară când Rocar primește cinci goluri într-un meci de primă ligă;

117 – cu golurile înscrise în poarta lui Ritli, Vlădoiu a ajuns la cota 117 în clasamentul golgeterilor "all-time", el fiind cel mai productiv atacant care evoluează actualmente în divizia A.

0 – formația din Drumul Găzarului nu a reușit încă să o învingă pe Steaua în disputele din prima ligă

9 – s-au înscris nouă goluri în acest meci, cele mai multe marcate până acum într-un joc din actuala ediție de campionat.

Eficacitate remarcabilă: 3 goluri pe meci

Adevărul este că, până acum, ediția 2000-2001 a diviziei A Ursus se remarcă prin numărul destul de mare de goluri marcate. Iată câte goluri s-au înscris până acum și "distribuția" lor în primele patru etape: **runda I-a:** 27 goluri (medie 3,37/meci; 18 goluri marcate de gazde – 9 goluri date de oaspeți); **runda a II-a:** 20 (2,50; 12-8); **runda a III-a:** 19 (2,37; 11-8); **runda a IV-a:** 30 (3,75; 17-13). Așadar, în total, s-au marcat 36 de goluri, ceea ce înseamnă o medie, destul de bună, de trei goluri de partidă. ● Și fiindcă tot veni vorba de goluri, să notăm că Steaua este cea mai eficace echipă, marcând de 14 ori. Ciudat este însă că "roș-albaștrii" au una dintre cele mai slabe apărări, doar Ceahlăul, cu 10 goluri primite, depășind defensiva Stelei! ● 64 de jucători și-au înscris până acum numele pe lista marcatorilor, înregistrându-se și două autogoluri. ● În etapa din weekend-ul trecut, nu mai puțin de patru jucători au înscris pentru prima oară în "A". Este vorba despre Bădoi (FCM Bacău), Șuleap (Rocar), Păcuraru (Foresta) și Vascko (FC Brașov).

Indisciplinații

Până acum, arbitrii au dictat 13 eliminări, ceea ce înseamnă o medie de peste 3 cartonașe roșii arătate de "fluieraș" în fiecare etapă. Cele mai indisciplinate formații sunt Ceahlăul (3 eliminați), Steaua, Gaz Metan și Foresta Suceava (arbitrii arătând de câte două ori "roșu" unor jucători din aminitele formații). Jucători eliminați au mai avut, până acum, și echipele Rapid, FC Argeș, Rocar și Dinamo.

FLASH

La primul gol în Divizia A

Emerich Vascko

'Călin mi-a spus să-i sun înainte de fiecare meci pentru că le port noroc'

Duminică după-amiază, pe stadionul Tineretului din Brașov, Emerich Vascko, fostul golgeter al Diviziei B, seria a II-a și al UMT-ului în sezonul 1999-2000, a marcat primul său gol în elită chiar împotriva echipei de unde a fost împrumutat, Rapid. După ce în două sezoane la rând a îmbrăcat tricoul alb-negru, Imi a fost transferat în vara aceasta la FC Brașov pe filiera Craiova-Timișoara-București. Despre bucuria golului și nu numai, în rândurile ce urmează...

Rep: Imi, felicitări pentru primul tău gol marcat în divizia A.

E.V.: Vă mulțumesc.

Rep: Cum a fost la prima ta reușită?

E.V.: Greu, foarte greu și sunt bucuros pentru că am reușit să marchez încă din etapa a patra.

Rep.: După ce ai reziliat contractul cu Universitatea Craiova ai plecat la Brașov, via Rapid...

E.V.: Am avut mai multe oferte din divizia A și dintre toate am ales-o pe cea de la Brașov, deoarece aici aveam șanse mai mari de a fi titular.

Rep.: A avut vreo influență Gabi Stan ?

E.V.: Da, chiar foarte mare.

Rep.: Pe cât timp ai fost împrumutat?

E.V.: Pentru următorii doi ani sunt al Brașovului.

Rep.: Cu vreo clauză...

E.V.: Nu, eu nu știu de nici o clauză

Rep.: Cum nu știi?

E.V.: Nu știu, eu doar atâta știu că sunt al Brașovului până în 2002.

Rep.: După patru etape sunteți pe locul trei. Se aștepta cineva din conducerea brașoveană la o clasare așa bună, după ce anul trecut echipa se lupta pentru evitarea retrogradării?

E.V.: Da, normal. Toată lumea se aștepta. Speram ca Universitatea Craiova să piardă la Piatra Neamț pentru ca noi să fim pe locul doi.

Rep.: Cum te-ai acomodat sub Tâmpa?

E.V.: Foarte bine. Până acum n-am întâmpinat nici un fel de probleme.

Rep.: Locuință de serviciu ai primit?

E.V.: Nu.

Rep.: Și atunci unde stai?

E.V.: Într-un apartament închiriat de club.

Rep.: Dar mașină de serviciu ai?

E.V: Nu, însă circul cu mașina mea.

Rep: Prietena ta, Simona cum se simte la Brașov?

E.V.: Îi place foarte mult. Acum savurează un Santal și poți să scrii că o iubesc.

Rep.: Pe când căsătoria?

E.V.: Să vedem, poate în iarnă.

Rep.: Cu foștii colegi de la UMT ai mai ținut legătura?

E.V.: Da, cum să nu. I-am sunat înaintea derby-ului cu Poli și le-am transmis baftă. După meci, Călin mi-a telefonat și mi-a spus să-i mai sun, deoarece le port noroc. Din păcate nu am mai reușit să-i sun și înaintea meciului cu Electro, deoarece am intrat în cantonament de joi, dar am văzut că a ieșit bine.

Rep.: Hai să discutăm puțin despre relațiile în care te afli cu conducerea alb-negrilor, dat fiind faptul că ai părăsit gruparea de la Pădurea Verde pe ușa din dos, iar domnii Roșu și Tănăsescu erau cam supărați pe tine.

E.V.: Normal că erau. Ce era să fac? A fost șansa mea să joc în A și n-am vrut să o ratez. Am o vârstă destul de înaintată și sper să mă înțeleagă. Îmi pare rău de ei, dar văd că se descurcă bine și fără mine.

Rep.: Vrei să transmiți ceva celor de acasă?

E.V.: Da. Vreau să știe că sunt întotdeauna alături de ei și le țin pumnii la fiecare meci.

CRISTIAN SERTEA

CLASAMENTUL GOLGETERILOR

	Goluri	afară	din penalty
Vlădoiu (Steaua)	7	3	1
Cursaru (Bacău)	5	2	1
Trică (Steaua)	3	2	-
Guriță (Oțelul)	3	1	-
Vrăjitoarea (Rocar)	3	1	-
Orlando (Petrolul)	3	2	-
Niculescu (Craiova)	3	2	-

2 goluri: Neaga (Argeș), Trofin (Bacău), Bukvic și Mozacu (Oțelul), Iorga și Hanc (Gaz Metan), Buia (Rocar), Nemțanu (Ceahlăul), Dănciulescu (Steaua), Iftodi (Rapid), Baicu și Păcuraru (Foresta).

ETAPA VIITOARE:

(9-10 septembrie 2000):

Sâmbătă, 9 septembrie: FCM Bacău – Ceahlăul, FC Argeș – Petrolul, Gaz Metan – Dinamo, Oțelul – Rocar, Rapid – Gloria, FC Național – Foresta.

Duminică, 10 septembrie: Astra – "U" Craiova, Steaua – FC Brașov.

CLASAMENT

Echipa	TOTAL						penalty în fav. Total	penalty în fav. Marc	penalty împotrivă Total	penalty împotrivă Marc	ACASA					AFARA					A-de-văr	Rosii
1.(..) STEAUA	4	3	1	0	14-9	10	1	1	0	0	2	2	0	0	8-4	2	1	1	0	6-5	+4	2
2.(+1) U CRAIOVA	4	3	1	0	7-2	10	0	0	0	0	2	2	0	0	2-0	2	1	1	0	5-2	+4	0
3.(+1) FC BRAȘOV	4	3	0	1	3-1	9	0	0	0	0	2	2	0	0	2-0	2	1	0	1	1-1	+3	0
4.(+3) FCM BACĂU	4	2	1	1	10-7	7	1	1	0	0	2	2	0	0	7-3	2	0	1	1	3-4	+1	0
5.(+4) FORESTA	4	2	1	1	7-4	7	0	0	0	0	2	2	0	0	6-2	2	0	1	1	1-2	+1	1
6.(-4) ROCAR	4	2	1	1	11-9	7	1	1	0	0	2	0	1	1	6-7	2	2	0	0	5-2	+1	0
7.(+3) PETROLUL	4	2	1	1	5-4	7	0	0	1	1	2	1	1	0	2-1	2	1	0	1	3-3	+1	0
8.(+4) OȚELUL	4	2	0	2	8-8	6	1	1	1	1	2	1	0	1	4-3	2	1	0	1	4-5	0	0
9.(-4) FC ARGEȘ	4	2	0	2	6-9	6	0	0	1	1	2	2	0	0	4-2	2	0	0	2	2-7	0	1
10.(-4) GAZ METAN	4	1	1	2	4-3	4	0	0	0	0	2	1	1	0	3-0	2	0	0	2	1-3	-2	1
11.(-3) RAPID	4	1	1	2	5-5	4	0	0	1	1	2	1	0	1	5-4	2	0	1	1	0-1	-2	1
12.(+4) GLORIA B-TA	4	1	1	2	4-5	4	0	0	0	0	2	1	1	0	4-1	2	0	0	2	0-4	-2	0
13.(-2) DINAMO	4	1	1	2	5-7	4	1	1	0	0	2	0	1	1	1-2	2	1	0	1	4-5	-2	1
14.(-1) ASTRA	4	1	0	3	4-7	3	0	0	0	0	2	1	0	1	2-2	2	0	0	2	2-5	-3	0
15.(-1) NAȚIONAL	4	0	1	3	3-9	1	0	0	1	1	2	0	0	2	1-4	2	0	1	1	2-5	-5	0
16.(-1) CEAHLĂUL	4	0	1	3	3-10	1	0	0	0	0	2	0	1	1	2-5	2	0	0	2	1-5	-5	1

S.C. CROMINVENT S.R.L.
Magia culorilor cu vopsele auto
STANDOX
• O gamă completă de vopsele auto metalizate și nemetalizate pentru toate tipurile de autovehicule, garantând exactitatea nuanței
• Consumabile, echipamente auxiliare și cosmetice auto în domeniul vopsitoriei auto
REPREZENTANȚA HERBERTS STANDOX GERMANIA
Lacuri și vopsele CROMCOLOR
• Vopsele lavabile INCOLAN • Vopsele alchidice EMAFIN
• Lacuri de lemn CROMLUX • Grunduri anticorozive CROMGRUND
• Adezivi pentru construcții CROMADEX
TIMIȘOARA: str. Gh. Lazăr nr. 2, tel./fax 200.074, tel. 136.375
ARAD: tel./fax 057/281.770

Derby-ul din Valea Domanului decis de o singură fază

CSM REȘIȚA - POLI 1-0 (0-0)

Stadion: "Mircea Chivu", spectatori 5.000
A MARCAT: 1-0, PERȘA (88).
CSM: Înlocuiri: M. Stanciu (55) cu Szijj 6; Nica (57) cu Paleacu 6 ; Kovacs (71) cu Ciucur 6.
Pe bancă: Tufiși – Ibric, Lupașcu, Dianu.
Echipament: "Errea" alb / alb
Cartonașe galbene: Ogăraru, Kovacs, Szekely.
Cartonașe roșii: -
POLI: Înlocuiri: Micu (64) cu Bota 6; Bratu (88) cu Dima.
Pe bancă: Pap - Utfineanț, Crișanov, Panaitescu.
Echipament: "Errea" roșu / roșu
Cartonașe galbene: Chiță, Isac, Stoican, Feraru.
Cartonașe roșii: -
Arbitri: Gh. Mbise (București) – C. Safta, S. Dabii (ambii din Ploiești).

Respect și precauție

Indiferent de starea de moment a celor două echipe, un meci CSM - Poli atrage. Chiar dacă spectatorul pornește spre stadion convins că nu va vedea patru sau cinci goluri, el este sigur că va urmări două formații care "știu fotbal". În absența coordonatorului Doană, ale cărui probleme la genunchi se speră să fie rezolvate în această săptămână de mediul naționalei, Pompiliu Popescu, antrenorul Ștefănescu a "mers" pe mâna formulei victorioase la Petroșani, efectuând o rocadă, Vali Ștefan libero, Miclea la marcaj și Ibric trecut pe bancă. Doar cu Mircea Stanciu în avanposturi, dar fără prea mari sorți de izbândă în fața masivei defensive poliste, reșițenii au avut în tandemurile laterale Ogăraru - Kovacs pe dreapta, respectiv Ciocoi - Perșa oamenii cei mai periculoși. De altfel, primii s-au văzut mai mult în repriza întâi, când ambii s-au aflat aproape de a-și trece numele pe lista marcatorilor ("cap" în primul sfert de oră și șut periculos peste poartă ale ex-stelistului și o incursiune tăioasă a lui Kovacs, șutul său pe colțul lung trecând aproape de buturile lui Daniel Stanciu). În schimb, "aripa" stângă a fost decisivă la singurul gol al partidei. Totuși, gazdele așteptau mai mult de la perechea Nica- Szekely, nu foarte inspirată într-o zonă a terenului unde se coace ,practic, tot jocul. Nu trebuie uitate nici schimbările efectuate de tehnicianul gazdelor, cele trei rezerve introduse în teren aducând un plus de periculozitate acțiunilor roș-negrilor. De partea cealaltă, Poli a încercat să speculeze eventualele breșe din apărarea adversă prin trimiterea lui Almășan ca susținător al lui Bratu în ofensivă, Micu fiind plasat pe banda stângă cu sarcini mult mai defensive decât în precedentele partide. De altfel, necazul cel mare al lui Poli n-a fost în defensivă, unde cantralii Chiță și Isac , supravegheați de Stupar, s-au achitat în general bine de sarcini, deși cu prețul unor cartonașe galbene primite în primele 20 de minute. Poate misiunea lui Isac a fost mai ingrată, el avându-l sub supraveghere permanent pe Nica, însă activitatea i-a fost ușurată chiar de adversarul direct. Din păcate pentru Poli, construcția a avut mult de suferit, Feraru și Stoica nereușind să-și pună de acord pașii cu cei ai coechipierilor. Chiar și așa, mai erau 10 minute de joc și după un contraatac susținut de Feraru, Almășan s-a pripit în fața lui Urai, expolistul rezolvând o situație critică la poarta sa.

În tensiunea creată după gol, debutantul Severică Dima a rămas uluit de situația pe care a avut-o în careul mic advers și același Urai a rezolvat ceea ce ar fi putut deveni o problemă pentru rosso-neri.

MARIUS BREAZU
FOTO: PETRU FUCHS

KOVACS (în stânga, tricou alb) i-a culcat pe STOICAN și STANCIU, dar "obiectul" a trecut milimetric pe lângă...

CONSTANTIN SAFTA tras la răspundere de poliști

Un gol cu cântec

Probabil că dacă s-ar fi înregistrat o remiză albă, până la urmă majoritatea celor prezenți ar fi categorisit rezultatul drept unul echitabil. Așa însă, faza din minutul 88 a aprins scântei în tabăra polistă. După un corner de pe partea stângă a atacului reșițean, fundașii timișoreni au respins centrarea, ieșind din dispozitivul creat în propriul careu. Balonul a ajuns la Ciocoi, la aproximativ 20 de metri de poarta adversă. Fundașul stânga al reșițenilor a șutat spre buturile lui Daniel Stanciu, însă cam anemic. Pe direcția șutului se afla ex-polistul Gabi Perșa, care a preluat și a marcat fără probleme de la câțiva metri de poartă. Totul ar fi fost O.K. , însă Perșa se afla în ofsaid în momentul șutului lui Ciocoi, situație pe care asistentul ploieștean Safta n-a semnalizat-o sub nici o formă! După această faptă, Safta a fost apărat de trupele de jandarmi de furia polițiștilor, meciul fiind întrerupt aproximativ patru minute!

Referindu-se la această fază, Costică Ștefănescu a spus că nu se poate pronunța până nu va viziona caseta cu momentul respectiv, eventual din mai multe unghiuri, în timp ce președintele reșițean Marius Popescu n-a comentat decizia brigăzii de arbitri.

Apropo de Constantin Safta. Înaintea partidei, acesta solicita organizatorilor reșițeni să le dea un alt rând de tricouri copiilor de mingi, întrucât aceștia purtau tricouri albe, asemeni jucătorilor echipei gazdă. Situație care, nu-i așa, l-ar fi incomodat pe asistent în luarea unor decizii, mai ales în ceea ce privește ofsaidurile. Până la urmă prichindeii de pe margine au fost dotați cu alte tricouri, dar asta tot nu l-a ajutat pe ploieștean să-și mențină prestația acceptabilă pe care a avut-o, din păcate doar 88 de minute!

Colegi și adversari

Costică Ștefănescu și-a luat toate măsurile în vederea meciului cu Poli. **"Am văzut casetele partidelor din campionat ale lui Poli și am sesizat, desigur și după meciul direct din cupă,că Poli este o echipă solidă și evoluțiile lor au crescut de la meci la mei. Îi felicit pentru prestația de astăzi, când cred că au avut cea mai bună evoluție din acest sezon"** a spus tehnicianul gazdelor.

De cealaltă parte, Mihai Zamfir a considerat că în starea de tensiune creată de ultimele minute ale meciului, cuvintele sale nu i-ar putea aduce decât eventuale amenzi sau suspendări din parte forurilor federale. Interesant este că, în cariera lor de jucători, Ștefănescu și Zamfir au evoluat de 7 ori împreună în tricoul echipei naționale, în anii 1978 și 1979!

Dancu marginalizat

La tribuna oficială, delegației timișorene i-au fost repartizate locurile numerotate între 85 și 90. Acestea erau plasate chiar lângă gardul despărțitor, vizibilitatea fiind destul de incomodă. Mircea Dancu, președintele executiv al lui Poli, s-a așezat cuminte pe " locul indicat pe bilet" , de unde a urmărit întreaga partidă. **"Dacă aici am loc, aici stau"** a spus conducătorul polist, ușor suprins că restul persoanelor de la "oficială" se așezau unde le poftea inima, fără a avea cine știe ce cifră pe biletul inexistent!

Pe când în alb-violet?

Nici în această a treia etapă Poli nu a evoluat în echipament alb-violet, situație care i-a cam iritat pe suporterii timișoreni, la Reșița în număr de aproximativ 120. Poate problema se va rezolva sâmbătă, când la Timișoara vine ASA Tg. Mureș, o grupare care are culorile tradiționale roșu și albastru...

Zambon supărat

Bineînțeles, unul dintre cei mai supărați spectatori de pe stadionul "Mircea Chivu" a fost Claudio Zambon. Nu trebuia să fii cine știe ce mare psiholog ca să-ți dai seama ce era în sufletul și mintea italianului. **" Dacă așa se fură în fotbalul românesc, probabil că nu vom mai juca. Nu echipa a pierdut, tușierul a câștigat pentru Reșița. Acum îl înțeleg pe Marcel Iancu (n.r.- președintele lui FC Bihor, echipă învinsă la Reșița în prima etapă), care a spus că la Reșița nu se poate juca. Data viitoare când va mai fi delegat acest tușier la un meci al lui Poli , nu ne vom mai prezenta. Nu are rost. Facem economii, chiar dacă pierdem cu 3-0!"** Desigur, vorbe spuse la supărare, dar care prezintă starea în care arbitrii au adus oamenii care încă mai cred în fotbalul românesc.

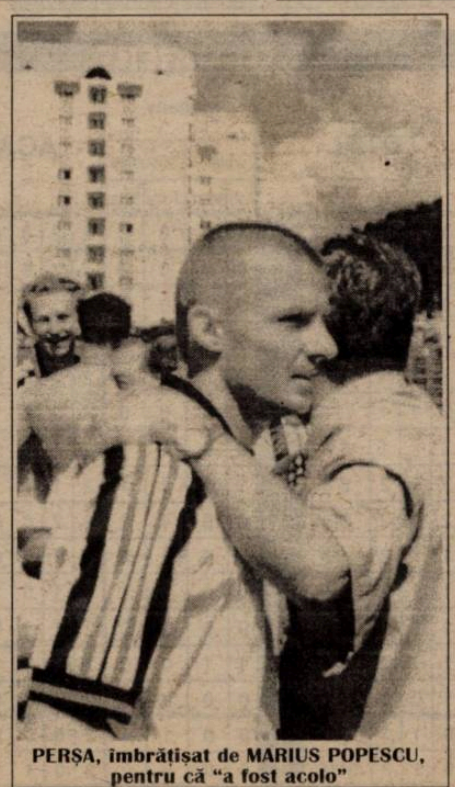

PERȘA, îmbrățișat de MARIUS POPESCU, pentru că "a fost acolo"

Spionul Gabor

Masiva delegație timișoreană care a făcut deplasarea la Reșița nu l-a cuprins și pe Romulus Gabor. Motivul? Secundul lui Poli s-a aflat... acasă, la Hunedoara, dar nu pentru a-și rezolva cine știe ce probleme personale, ci pentru a urmări jocul Corvinul- FC Bihor. Dacă veți consulta programul etapei a 5-a veți constata că Poli va evolua la...Hunedoara!

RADIO TIMIȘOARA
Divizia Sport vă oferă
ZILNIC trei rubrici informative la orele: 6¹⁵, 17⁰⁵, 21¹⁵
SÂMBĂTĂ. Orele 11⁰⁰ - 13⁰⁰ - Fotbal Divizia B - tr. directe alternative
DUMINICĂ. Orele 11⁰⁰ - 12⁰⁰ - Actualități, muzică, sport. Emisiune de note, comentarii, interviuri, relatări în direct.

AGATEX
Timișoara, Calea Buziașului nr 18, Telefon 056/222.429
Produce și comercializează următoarele produse:
- ȚEVI DIN PVC: ϕ 32; ϕ 40, ϕ 50, ϕ 110
- FITINGURI DIN PVC - ϕ 32 - ϕ125/45°, 67°, 87°
- AMBALAJE DIN PLASTIC
- Găleți cu capac: 2, 4, 8, 18 litri
- Găleți cu capac și sigiliu: 3; 5,5; 10 litri
- ALTE PRODUSE DIN PLASTIC: RAFTURI, UMERAȘE, PAHARE

Arădenii au fost doar în vizită la Satu Mare?

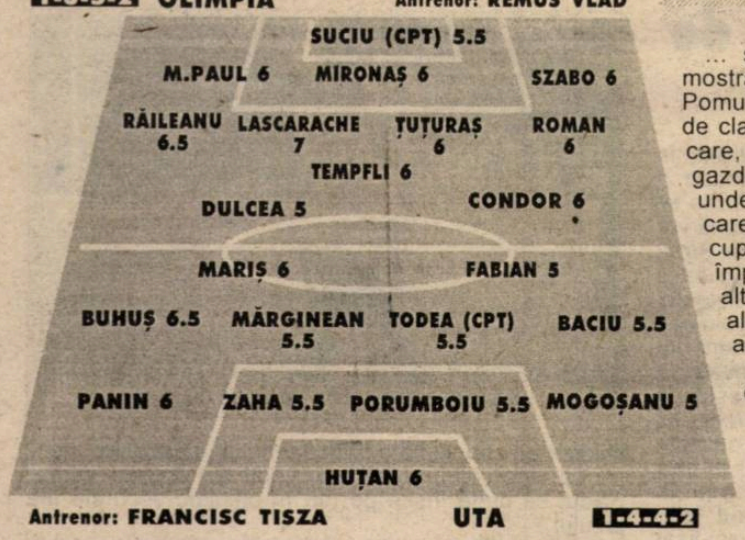

LA POMUL LĂUDAT...

... să nu te duci cu sacul, spune o mostră de înțelepciune de-a noastră. Pomul lăudat de sâmbătă a fost derby-ul de clasament al seriei secunde de B, pe care, din nefericire, nu l-au onorat nici gazdele şi mai ales, nici oaspeții. De unde toată lumea aştepta un meci de care pe care, cu faze şi goluri cât cuprinde, a ieşit un soi de "maglavais" împănat cu erori elementare ale unor, altfel vedete în devenire, gafe ridicole ale arbitrilor şi decizii curioase ale antrenorilor celor două combatante.

Sătmărenii au început avântat şi din dorința lor de a transa repede lucrurile, chiar dacă nu întotdeauna în limitele regulamentului, a ieşit un gol, care avea să fie de altfel, şi singurul, plus ceva panică prin jumătatea UTA-ei. Mecanismul pus la punct de Remus Vlad, un 1-3-5-2 cu fundaşii laterali jucând foarte avansat şi participând la construcția atacurilor, a scos din luptă mijlocul arădean care, în câteva situații, a asistat neputincios cum coechipierii din apărare rămân în inferioritate numerică, iar ratările atacanților gazdelor au lăsat tabela doar la 1-0. Peste coechipieri şi adversari deopotrivă a ieşit în evidență Lăscărache, dinamismul său cântărind semnificativ nu doar în evoluția Olimpiei, ci în special în rezultatul final. Scorul putea lua proporții şi chiar un 3-0 nu ar fi şocat prea mult, dar UTA a avut două şanse destul de mari: forma foarte slabă a atacanților sătmăreni, Dulcea fiind un monument de ineficacitate şi un soi de trac al gazdelor, care şi-a găsit izvorul în supraestimarea adversarilor.

UTA a fost departe-departe de aşteptările tuturor, iar arădenii trebuie să accepte faptul că nu au nici o scuză care să acopere maniera, pe alocuri lamentabilă, în care au pierdut la Satu Mare. Titularii au fost odihniți, nefiind solicitați să-şi pună oasele la bătaie la Someşeni pentru a scoate un rezultat bun. Timpul a fost foarte bun, nici urmă de canicula din urmă cu 3-4 zile, publicul fair-play, terenul impecabil. Ba chiar şi adversarii nu s-ar fi supărat foarte tare la un meci egal... Numai că mijlocul nu a fost în stare să închege atacuri în adevăratul sens al cuvântului, jocul colectiv fiind abandonat în favoarea unor încercări individuale de a răzbi spre buturile lui Suciu. Apărarea s-a mişcat cu greutate trezindu-se deseori cu oameni în spate, nemarcați dar, din fericire imprecişi. Fabian, probabil apăsat de revenirea în Satu Mare ca adversar al echipei care l-a lansat (şi taxat pentru asta, în mod corespunzător de tribune), nu a existat, iar Mariş a vrut prea mult să rezolve de unul singur.

Dar să nu uităm brigada de arbitri, care prin erorile făcute ne-a lămurit (deşi nu era cazul...) despre starea fotbalului românesc. Udrică a făcut ce-a ştiut el şi a aplicat un regulament permisiv față de tragerile de tricou şi chiar scuipăturile ostentative ale gazdelor, Beudeanu a avut mari dificultăți în ridicarea fanionului pentru a semnaliza corect diferite evenimente în timp ce Onicaş, după 85 de minute bune, s-a gândit să gafeze şi el, în ton cu colegii săi.

CĂLIN VEGHEŞ

OLIMPIA SATU MARE – UTA 1-0 (1-0)

Stadion "Olimpia", spectatori 4000
A marcat: 1-0, CONDOR (8).
OLIMPIA: Înlocuiri: Lăscărache (71) cu Blăjan 5; Țuțuraş (74) cu Paşca; Condor (83) cu Roszel.
Pe bancă: Morar – Mucenica, Nasztai, Buluj
Echipament: "Adidas", galben – albastru / galben.
Cartonaşe galbene: Mironaş, Lascarache, Suciu.
Cartonaşe roşii: -
UTA: Înlocuiri: Fabian (57) cu Găman 5; Mariş (57) cu Ciba 5; Buhuş (65) cu Popescu 5.
Pe bancă: Țapoş – Rus, Fritea, Bier.
Echipament: "Errea", alb / alb.
Cartonaşe galbene: Todea.
Cartonaşe roşii: -
Arbitrii: I. Udrică (Bucureşti) – M. Beudean (Braşov), I. Onicaş (Zalău).

POATE DIN ÎNTÂMPLARE...

...ar fi reuşit şi UTA să marcheze în jocul de sâmbătă, dar ar fi fost mult prea mult în raport cu vâna arătată de arădeni. Minutul 5 ar fi putut însemna 0-1, dacă Baciu l-ar fi învins pe Suciu, din interiorul careului, din unghi, de la circa 14 metri, iar lovitura de cap a lui Buhuş ar fi nimerit poarta în continuarea aceleiaşi faze. Apoi, în minutele 40 şi 44 Buhuş putea face 1-1 dar, în prima fază, Mihai Paul i-a suflat mingea, în interiorul careului, după o centrare a lui Mariş, iar mai târziu, şutul şeptarului arădean, de la 19-20 de metri central, după o acțiune individuală de toată frumusețea, a trecut puțin pe lângă bara din dreapta a porții lui Suciu. În rest, secetă mare, în repriza secundă UTA netrăgând nici un şut pe poartă (!) şi neavând nici un corner la poarta Olimpiei (!?).

De partea cealaltă, unica reuşită a întâlnirii s-a consemnat astfel: Lăscărache a primit mingea după un corner scurt, centrarea lui în careu a fost prelungită cu capul de Țuțuraş, iar Condor, complet liber pe linia de 6 metri, a împins balonul în plasă...

FAIR – PLAY ÎN TRIBUNE

Intrarea liberă oferită celor dornici să vizioneze derby-ul seriei, a adus în tribune circa 4000 de spectatori printre care s-au numărat şi vreo 70-80 de suporteri ai oaspeților. Chiar dacă unele voci locale au anticipat chiar o posibilă ciocnire "violentă" între "Commando Oli" şi Red Fighters, invocând absența pății "între cele două municipii" (!?), încă de pe vremea când jucau de-o parte sau de alta Both, Kaizer, Smarandache, Bocşa, Domide, Broşovschi, Pojoni sau Lereter, ambele galerii şi-au văzut doar de încurajarea favoriților. Mai activă la început, galeria arădenilor s-a stins pe măsura trecerii timpului, poate chiar în acelaşi ritm cu cel al jocului UTA-ei. În ciuda înfrângerii, suporterii UTA-ei au făcut un gest frumos la plecarea de la stadion, aplaudându-i pe băieții lui Tisza şi scandând numele echipei în momentul în care autocarul lor l-a depăşit pe cel al fotbaliştilor...

UTA – VICTIMĂ SIGURĂ

Cel puțin din punct de vedere al materialelor apărute în presa locală în ziua meciului. **"Olimpia va bate azi pe UTA"** titra un "ziar popular", în timp ce altă gazetă locală era de părere că "Bătrâna Doamnă" va fi **"doar în vizită la Satu Mare"**. Cum-necum, anticipările localnicilor s-au confirmat, "Oli" trecându-şi în cont cele trei puncte mai uşor decât ar fi sperat.

TACTICIANUL REMUS VLAD

Evident bucuros pentru victoria echipei sale, antrenorul Olimpiei s-a lansat într-o declarație lungă şi destul de îmbârligată care a adus destul de mult cu speeach-urile susținute de Cornel Dinu. A atras atenția asupra faptului că jocul UTA-ei a fost bine studiat, Vlad vizionând caseta cu victoria arădeană de la Deva şi asistând, din păcate degeaba, la meciul de la Someşeni. **"Eram avertizați de faptul că UTA prezintă un joc bine organizat. Faptul că meciul a fost echilibrat şi foarte greu, aşa cum dealtfel am anticipat, mă face mulțumit pentru că, de data asta, în plan tactic am câştigat noi! Am riscat, poate, introducând 5-6 atacanți (!?) şi am mizat pe faptul că am marcat în prima parte a jocului şi am reuşit să susținem planul tactic cu o linişte şi o încredere care sunt absolut obligatorii pentru un joc cu o asemenea greutate."**

DAN MĂNĂILĂ L-A ÎNLOCUIT PE FERI TISZA...

... la conferința de presă organizată după meci, menționând că absența principalului UTA-ei **"nu este o jignire adusă echipei sau jurnaliştilor"** acesta făcând în vestiar o **"analiză foarte urgentă"** a jocului şi fiind **"puțin necăjit"**, secundul arădenilor a opinat că **"istoria meciului s-a scris în minutul în care s-a înscris golul. Am avut în plan altă tactică, dar această adormire a noastră în faza respectivă, ne-a forțat să schimbăm tot planul".**

Primul succes se lasă aşteptat

"Nu sunt mulțumit"

Antrenorul oaspeților, Titu Nicolicescu a acuzat echipa pe care o conduce de lacune mari în pregătirea jucătorilor. De asemenea, dânsul a reclamat preluarea târzie a echipei, dumnealui necunoscând încă în totalitate potențialul jucătorilor. **"Nu sunt mulțumit de randamentul echipei, se văd lacune mari în pregătirea unor jucători. E ca şi cum unii jucători ar începe acum pregătirile!"** Primele de joc pentru victorie au existat doar în tabăra severinenilor şi s-au ridicat la 4.000.000 lei de jucător. Dacă ne gândim că devenii nu au mai auzit de multă vreme de asemenea sume, nu ştim dacă domnul Stanca poate fi mulțumit de elevii săi. La drept vorbind, după jocul echipei lui Stanca, nici nu merită jucătorii prime.

Szemely dă semne de revenire

Speranța fotbalului devean, Elek Szemely, confirmă aşteptările antrenorului Stanca. Acesta ne spunea cu ceva timp în urmă că jucătorul va trebui să zburde în teren de prin etapa a treia. Jocul lui Szemely a fost mai bun ca media echipei, dar problema se pare că este acum comportamentul la deciziile arbitrilor în teren. O senzație de veşnică nemulțumire nu rezolvă nimic în prestația sa ci, dimpotrivă, poate aduce cartonaşe galbene şi roşii, urmate de suspendări care nu fac bine nici unui jucător. Un fotbalist cu adevărat profesionist îşi vede de jocul său şi nu de prestațiile arbitrilor. Cine ştie, poate în curând Szemely îşi va da şi el seama de situație. Noi sperăm şi-l încurajăm să o facă.

Alb-albaştri în derută totală

S-au scurs trei etape şi chiar dacă în primul meci cu UTA au jucat destul de bine, iar în următorul, de la Satu Mare, au evoluat cu om în minus (considerându-l pe arbitrul Enache jucător advers), echipa de la poalele cetății nu convinge deloc. Lipseşte ceva, a fost părerea unanimă a publicului spectator. Lipseşte o tactică, înțelegerea din teren, haosul din interiorul echipei fiind vizibil chiar şi pentru un necunoscător. De data aceasta nimic nu mai poate scuza un joc lamentabil şi haotic lipsit de substanță, temperatura aerului la ora meciului fiind chiar plăcută şi prielnică pentru o partidă bună. Doar cu Tănasă, care este sufletul echipei şi Szemely, în revenire de formă, dar cu deficiențe în ceea ce priveşte comportamentul în teren – revoltându-se la orice decizie a arbitrului în timpul jocului, nu poți rezista în Divizia B. Echipei îi lipseşte liantul necesar unei colaborări în joc, ratările fiind şi ele al doilea handicap mare prezent.

În replică, FC Drobeta nu a arătat nici ea prea mult, în schimb a câştigat un punct în deplasare şi asta e un balon de oxigen pentru salvarea de la retrogradare.

Jocul a început vioi de ambele părți cu ratări mai ales la poarta severinenilor, campionii la acest capitol fiind Popa, Szemely sau Naniu. Oaspeții au avut şi ei momente bune, pe fondul unei derute în apărarea deveană, Voinea şi în special Sterean neridicându-se la valoarea aşteptată de la ei. Oprița speculează totul, devine creatorul principal la poarta deveană şi în minutul 20 reuşeşte chiar să înscrie, printr-un şut din interiorul careului.

Jocul se rupe în acest moment în favoarea oaspeților şi dacă nu ar fi fost sclipirea de moment a lui Szemely din minutul 32, concretizată prin gol, în urma unui şut spectaculos sub bara transversală, partida ar fi putut avea un deznodământ total în defavoarea gazdelor. Ratările au fost nepermis de multe, mai ales în repriza a doua, care a adus în teren două echipe cu stări de spirit total diferite: severinenii mulțumiți de rezultat, iar gazdele în criză de timp. Finalul meciului, a adus nervozitate în teren, unde G. Ştefan a început să facă reguli printre jucătorii adverşi, ducându-l aproape pe sus pe Balaci, care urma să fie schimbat. Punct final şi Deva este la un minus cinci deloc confortabil...

EUGEN MIHAI

CETATE DEVA – FC DROBETA TR. SEVERIN 1-1 (1-1)

Stadion: "Cetate", spectatori 2.500.
Au marcat: 0-1, OPRIȚA (20); 1-1 SZEMELY (32).
CETATE. Înlocuiri: Chiliman (46) cu N. Petre 4; Naniu (62) cu G. Ştefan 4; Chira (77) cu Eşanu.
Pe bancă: Cibotaru – Păun, G. Dan.
Echipament: "Kelme", albastru / alb.
Cartonaşe galbene: N. Petre.
Cartonaşe roşii: -
FC DROBETA. Înlocuiri: Rinder (46) cu Rizan 5,5; Florescu (74) cu Sava; C. Balaci (79) cu Şerbănoiu.
Pe bancă: Lupu, Ancuța.
Echipament: roşu / alb.
Cartonaşe galbene: Glăvan.
Cartonaşe roşii: -
Arbitri: C. Stroe (Moreni) – A. Vidan (București), V. Badea (Ploieşti).

Lupii tineri Goșa și Radu, așii din mâneca lui Șunda

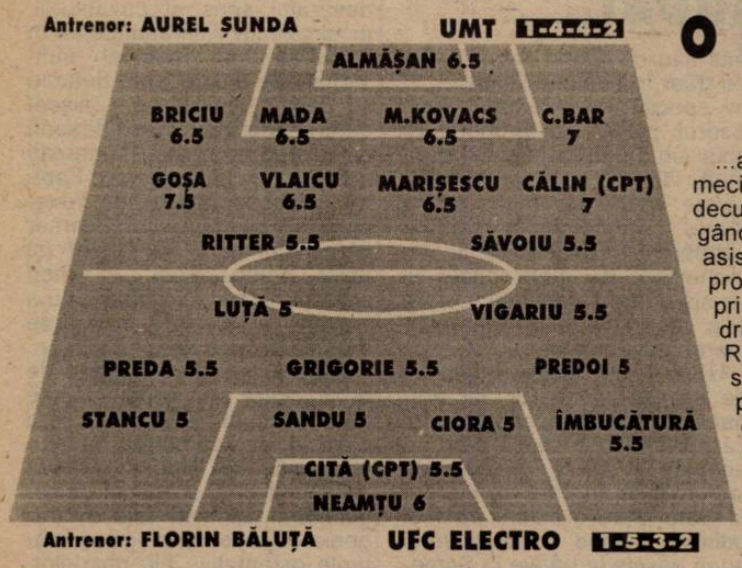

O repriză secundă de grație...

...au reușit elevii lui Aurel Șunda, sâmbătă, în meciul cu UFC Electro Craiova. Primul mitan a decurs în așa fel încât fanii de la Pădurea Verde se gândeau că vor mai avea mult de așteptat până vor asista la întâia izbândă a "alb-negrilor" pe teren propriu. Deși au dominat net marea parte a primelor 45 de minute, umetiștii n-au găsit defel drumul spre gol, în ciuda zbaterilor lui Săvoiu sau Ritter. **"Treziți-vă!"**, au strigat la un moment dat spectatorii, dezamăgiți de lipsa de inspirație a puncheur-rilor timișoreni. Și adevărul este că duetul Săvoiu-Ritter nu a fost deloc în ziua lui de grație. "Rici" a fost eroul ratărilor în ultimele zece minute ale primei reprize: întâi, el și-a așezat prea mult balonul, deși se afla în poziție ideală de șut (37), apoi optarul "alb-negru" a pasat greșit după ce tot el a realizat o frumoasă acțiune pe flancul stâng al apărării craiovene (44), pentru ca în ultimul minut al reprizei, tot el să șuteze slab, din apropiere, în brațele lui Neamțu.

Supărat pe greșelile lui Ritter, antrenorul Șunda l-a aruncat în luptă pe Miro Giuchici, aflat la primul său meci în "B" sub tricoul umetist. Giuchici a adus un plus de dinamism în ofensiva timișoreană, dar inspirația la finalizare a venit din... linia mediană. Gheorghe Goșa, noua vedetă a UMT-ului, a adus liniștea pe zbuciumata bancă tehnică a gazdelor, pentru ca, apoteotic, un alt nou venit la Pădurea Verde, Radu, să pună frișca pe tort în ultimele secunde ale jocului.

Eroul GOȘA felicitat de secundul Contescu

A fost, evident, multă relaxare la sfârșitului jocului, în tabăra timișoreană. Se pare că UMT este specializată în starturi bune de campionat în BII. Anul trecut, metalurgiștii pregătiți pe atunci de Costică Rădulescu treceau de runda a treia fără să fie înfrânți: 3-2 cu FC Bihor și 2-2 cu ARO Câmpulung, ambele acasă, și 2-2 "afară" cu Poli. Acum, bilanțul umetist este sensibil îmbunătățit: 1-1 cu Jiul și 3-0 cu Electro acasă, respectiv 2-1 în deplasare cu Poli. Fără "tam-tam"-uri sau prezentări fastuoase de lot, UMT a ajuns deja printre fruntașele seriei BII. Numai să țină, vorba cuiva...

LEVENTE BALINT

UMT - UFC ELECTRO 3-0 (0-0)

Stadion "UMT", spectatori 2000.
Au marcat: 1-0 GOȘA (56), 2-0 GOȘA (78), 3-0 RADU (90).
UMT Înlocuiri: M. Kovacs (63) cu Luca 6; Ritter (46) cu Giuchici 6.5; Săvoiu (85) cu Radu.
Pe bancă: Bălici – Samargi, Botezatu, Cojan.
Echipament: "Valsport", alb / negru.
Cartonașe galbene: Mada, Marișescu.
Cartonașe roșii: -
UFC ELECRO Înlocuiri: Predoi (73) cu Minoiu 5; Luță (78) cu Vărsan, Stancu (83) cu Bădău.
Pe bancă: Goran – Rotaru.
Echipament: "Errea", portocaliu / alb.
Cartonașe galbene: Predoi, Preda, Vigariu.
Cartonașe roșii: -
Arbitri: F. Giurgiu (Brașov) – E. Dumitrescu, A. Ion (ambii din Pitești).

Gigiu, călătorul neobosit

Stări de spirit total diferite în cele două tabere, la sfârșitul meciului. Din vestiarul oaspeților se auzeau strigăte din partea tehnicienilor olteni:" **Aici este Electro, să țineți bine minte acest lucru! Nu este Universitatea, sau altă echipă... Este inadmisibil să cădem așa după pauză**", cu referire, bineînțeles, la faptul că mai mulți jucători de la Electro sunt împrumutați de la concitadina Universitatea. **Petre Gigiu**, directorul tehnic al juveților, a pus înfrângerea pe seama lipsei de experiență și de... obiectiv a echipei pe care o pregătește: **"La echipa noastră, obiectivul este creșterea tinerilor jucători. Suntem un fel de satelit al Universității Craiova, noi luând sub formă de împrumut mai mulți fotbaliști de la acest club. Cred că formația noastră a căzut psihic după pauză. Avem jucători tineri, cel mai bătrân dintre ei fiind Cîță, care are 26 de ani!"** Apropo de directorul tehnic al UFC Electro (acesta este denumirea corectă a grupării din Bănie, ea fiind "sponsorizată" de FC Electroputere), acesta s-a aflat sâmbătă pentru a treia oară consecutiv în acest an la Timișoara, de fiecare dată la timona altei echipe! În sezonul trecut, el a pierdut cu U" Cluj pe terenul lui Poli (1-3), apoi a venit cu Flacăra Râmnicu Vâlcea la Pădurea Verde și a câștigat cu 3-1. Și dacă punem la socoteală acel 3-0 pe terenul lui Poli al Vâlcei din toamna anului 1999, rezultă că deplasările (multiple) ale lui Gigiu în orașul nostru stau sub zodia cifrei 3...

Călin și Goșa, eroii UMT-ului

Sâmbăta trecută, Călin și Goșa marcau golurile care aduceau umetiștilor o neașteptată victorie contra rivalilor de la Poli. Coincidență, contra lui Electro, tot ei au fost principalii artizani ai izbânzii reușite la scor de forfait. Goșa a deschis scorul cu capul după o lovitură liberă executată de pe partea dreaptă de Călin și apoi tot mijlocașul adus în vară de la AS Politehnica să ducă rezultatul de pe tabelă la 2-0 în urma unui corner respins de apărarea craioveană."**Ține-o tot așa**", i-a spus Vasile Trandu, organizatorul de competiții de la UMT jucătorului de 19 ani, care a fost felicitat de mai toată lumea la sfârșitul jocului.

Din păcate, Călin nu a reușit să-și treacă și el numele pe lista marcatorilor, complicându-se inutil în minutul 74, când a scăpat singur spre poartă, însă driblingul său a fost "ghicit" de goal-keeper-ul Neamțu. Cu toate acestea, căpitanul umetist a fost din nou "motorul" echipei de la Gara Mică, mărcile plătite lui Kispest de conducerea "alb-negrilor" dovedindu-se încă o dată o investiție inspirată.

Șunda îl laudă pe Miro

"Am făcut un meci bun, cu excepția primelor zece minute, iar repriza a doua a fost în favoarea noastră. Cred că victoria noastră a fost meritată", a început Aurel Șunda aprecierile sale referitoare la meci. Principalul umetist trebuie că s-a felicitat pentru schimbările făcute după pauză: " **Consider că jucătorii pe care i-am introdus în teren după pauză au adus un plus de forță în atac.**" Și aici Șunda a ținut să remarce prestația lui Miroslav Giuchici: **"Sunt foarte mulțumit de prestația lui și din etapa viitoare îl voi folosi titular"**, a spus "Profesorul" despre jucătorul care a stat două etape din pricina scandalului din meciul de Cupă cu Celuloză și Oțel. Iar Șunda a dat de înțeles că Giuchici junior va face cuplu în atac cu Săvoiu...

Cosmin Bar a strâns din dinți...

Prezența lui Cosmin Bar în echipa de început a UMT-ului a stat sub semnul întrebării tot timpul. El s-a lovit destul de tare la mușchi în meciul din runda a doua contra lui Poli, fiind atunci nevoit să iasă din teren deja din minutul 17. Fundașul stânga umetist și-a reluat pregătirile de-abia joi, el strângând tare din dinți pentru a juca titular contra lui Electro. Și, ca să fim onești, prestația celui care poartă tricoul cu numărul 15 la UMT nu a fost deloc rea...

Dacă Bar s-a refăcut, nu același lucru se poate spune și despre Zoli Nincsovics. Se pare că vor trece cel puțin două săptămâni până când talentatul mijlocaș de la Pădurea Verde va intra în teren. El are încă ligamentele inflamate, astfel că prezența lui în următoarele etape este improbabilă.

Cine n-are Mitrică, să-și cumpere!!

- Nu vă fie frică, Corvinul se ridică

Susținuți moral de noua lozincă a galeriei hunedorene, de această dată alături de echipă și de antrenori, hunedorenii au reușit să demonstreze că pasa proastă din debutul campionatului a trecut, iar de acum încolo Corvinul va conta în lupta pentru primele locuri ale seriei. Cum orice schimbare de antrenor aduce cu sine și anumite mutări în echipa de bază, Văetuș avea să înceapă jocul fără două din piesele grele, Dincă și Dinu. Pentru că, așa cum susținea antrenorul, au fost titulari de drept, dar la Turnu Severin nu s-au prezentat prea bine. Ei aveau să fie înlocuiți de mai tinerii Gheară și Marincău. Totodată s-a încercat și o nouă așezare, un 3-4-3 cu o posesie prelungită, coroborată cu o mai mare verticalizare a jocului echipei. Dacă Dăscălescu nu a fost într-o zi prea bună, în schimb Șandor și mai ales Mitrică au hărțuit în permanență agresiva apărare a oaspeților și doar lipsa de concentrare a făcut ca mingea să nu intre mai repede în poarta bihorenilor la cele două ocazii ale lui Mitrică, din interiorul careului sau atunci când Șandor l-a găsit cu o centrare în careul mic pe Dăscălescu, dar "foarfeca" acestuia nu a nimerit ținta.

Repriza secundă a adus o altă mutare tactică a lui Văetuș, acesta devenind un5-4-1 întrucât "am dorit să atragem echipa adversă în jumătatea noastră de teren și să-i putem prinde pe contraatac" după cum susținea Văetuș. Această tactică va duce la cedarea deliberată a mijlocului terenului de către hunedoreni, iar bihorenii au încercat să speculeze acest lucru fiind mult mai prezenți în joc, dar vor rata egalarea în două rânduri. Pe spațiile largi create corviniștii au contraatacat periculos dar nici ei nu au reușit desprinderea fiindcă lobul de la peste 30 de metri trimis de Mitrică (min.81) va trece peste transversală, ca și șutul lui Dinu (min.87) puțin pe lângă poartă. Să nu uităm imensa ratare a lui Șandor din finalul partidei, care, singur în careu, găsit de Dinu cu o pasă excelentă, a preferat un șut în colțul lung în locul unui lob.

După jocul prestat, corviniștii au arătat că se afla pe un drum bun, iar suporterii pot aștepta confirmarea chiar în următoarea deplasare, la Petroșani.

DAN BOBOUȚANU

Pedeapsă

În minutul 73, bihoreanul Lazăr l-a faultat dur pe Bădescu și a primit cartonașul galben. Pentru că mai primise același fel de avertisment, centralul l-a trimis la cabine. În drum spre vestiare, ca pedeapsă, antrenorul Muzsnay l-a pus să ducă și sacul cu mingile echipei, probabil pentru a-l face să înțeleagă că trebuie oprit balonul, nu adversarul. Lazăr se află la al doilea "roșu" consecutiv, fapt care l-a enervat teribil pe coach-ul oaspeților la conferința de presă. Cu aceeași ocazie Muzsnay a recunoscut că **"am fugit după rezultat 70 de minute, dar nu am știut să fructificăm ocaziile create. Pe scurt, ne-am bătut singuri, dar asta nu diminuează meritele gazdelor"**. În tabăra cealaltă, Floarea Văetuș a mai fost laconic: **"Echipa care a câștigat nu se schimbă!"** referindu-se la meciul de sâmbătă Jiul – Corvinul.

Eurogol pentru Nelu Mitrică

Supărat probabil pe nenumăratele ratări ale coechipierilor dar și ale lui personale, în minutul 23 Mitrică și-a așezat tacticos balonul la 17 metri de buturile bihorenilor și cu un șut senzațional a catapultat mingea în colțul lung, în apropierea vinclului.

Hunedoreni la loturi

Corvinul își trimite în continuare reprezentanții la loturile naționale. De această dată a fost rândul lui Bogdan Apostu, prezent la lotul UEFA pentru meciul contra Moldovei, scor 3-2. Din păcate el s-a întors accidentat la piciorul stâng, fapt care l-a împiedicat să joace contra Bihorului. Accidentarea însă nu-l va opri să conducă mașina, el fiind proaspăt posesor al permisului de conducere, obținut cu puține zile în urmă.

Un conducător supărat

Dumitru Vlaicu nu s-a bucurat prea tare de victoria contra orădenilor. Asta din cauză că FC Corvinul a fost amendat cu 4 milioane lei după jocul de cupă contra celor de la Rodostar. Conducătorul alb-albaștrilor era necăjit mai ales că galeria Corvinului n-a reușit să evite scandalul creat.

F.C. CORVINUL - F.C. BIHOR 1-0 (1-0)

Stadion: "MICHAEL KLEIN", spectatori 3.000
Au marcat: 1-0, MITRICĂ (23)
CORVINUL: Înlocuiri: Dăscălescu (46) cu Oprean 5,5; Andrei (62) cu Dincă 6; Mitrică (85) cu Dinu.
Pe bancă: Pascal – Șchiau, Rus, Lazăr.
Echipament: "Errea" alb-albastru / alb-albastru
Cartonașe galbene: Marincău, Haidiner, Mocioi, Dincă.
Cartonașe roșii: Mocioi (90)
F.C. BIHOR: Înlocuiri: Iambor (33) cu Stănescu 5,5; Enyedi (81) cu Mihuț; Năstăsie (86) cu Siminic.
Pe bancă: Anița – Stan, Burescu.
Echipament: "Errea" roșu / roșu.
Cartonașe galbene: Năstăsie, Lazăr, Mihuț.
Cartonașe roșii: Lazăr (73).
Arbitri: A. Heleșteanu (Iași) – V. Banu (Ploiești), I. Basturea (Focșani).

TREI ECHIPE FĂRĂ GOL PRIMIT!

F.C. Baia Mare, Olimpia Satu Mare şi CSM Reşiţa n-au scos încă mingea din plasă după 270 de minute de joc. În ultimii ani nu s-a mai întâlnit o astfel de situaţie. În ediţia trecută, tot după 3 etape, formaţiile cu cele mai bune defensive au fost ARO Câmpulung, Corvinul şi Inter Sibiu, care au încasat câte două goluri! În ediţia '98-'99 unica grupare care nu luase gol după 3 runde a fost F.C. Drobeta (golaveraj 8-0), în '97-'98 în această postură s-a aflat ASA Târgu Mureş (golaveraj 5-0), iar cu un an înainte oltenii de la Extensiv aveau cifra zero în dreptul rubricii goluri primite, lăudându-se cu 6 "boabe" înscrise".

În ceea ce-i priveşte pe rosso – neri din Valea Domanului, un mare merit că aceştia n-au încasat încă nici un gol îl are **Andrei Urai,** goalkeeper-ul născut la 10 iunie 1975, revenit titular după o accidentare care l-a ţinut departe de gazon o perioadă de timp, el izbutind 3 meciuri consecutive foarte apreciate, cu Jiul, Celuloză şi Oţel (în cupă) şi Poli.

ECHIPA FOTBAL vest

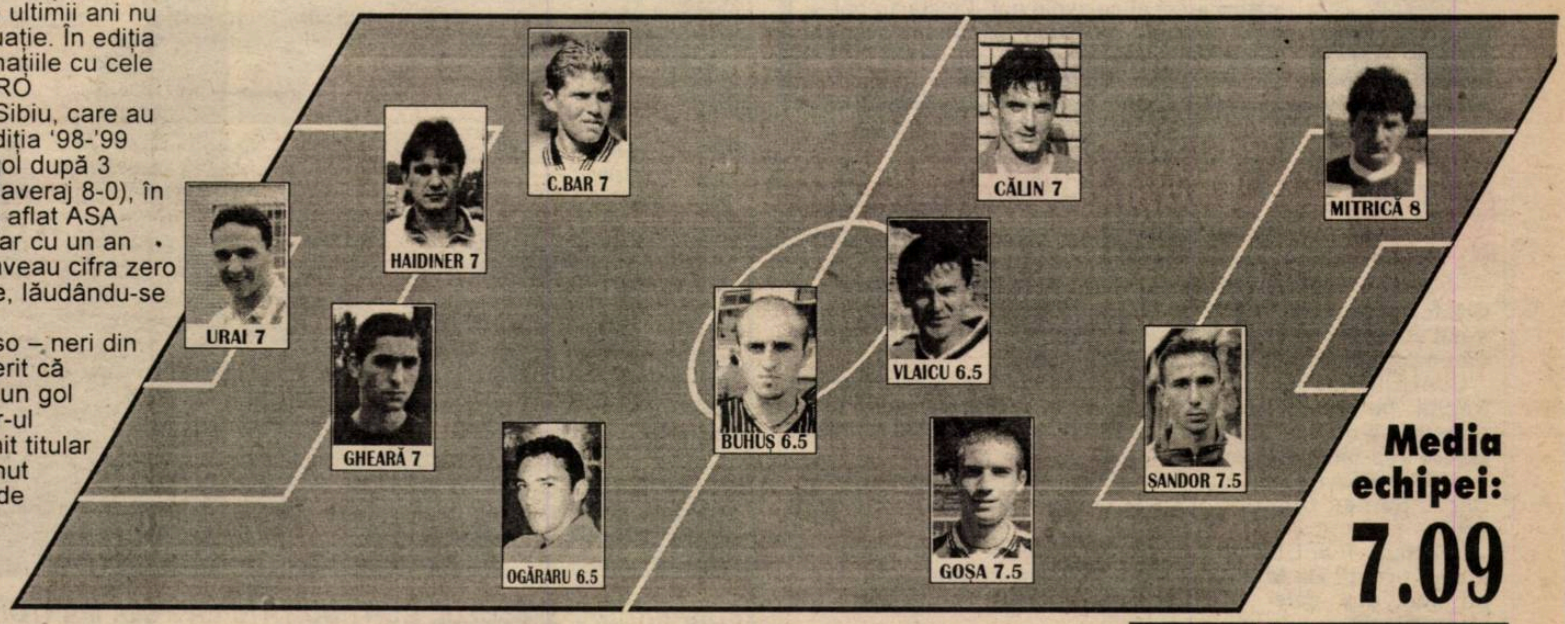

Media echipei: 7.09

GHEORGHE GOŞA

"Nu-mi imaginam că voi juca titular şi voi marca"

Dacă s-ar fi acordat cote de pariu pentru cine va înscrie în derby-ul timişorean Poli - UMT, nimeni n-ar fi mizat probabil pe anonimul Gheorghe Goşa. Nici măcar jucătorul în sine. Dar cărăşeanul de 19 ani a egalat pentru albnegri, făcând un favor...Reşiţei. Dacă i-aţi fi întrebat pe umetişti şi fanii lor cât de curând va mai marca Goşa, mai mult ca sigur nimeni n-ar fi răspuns: **"Cu Electro!"** Nici chiar jucătorul în sine. Dar mijlocaşul dreapta a mai lăsat o dată mască Timişoara, cu o "dublă" sâmbătă.

"Tot timpul, de la sosirea la UMT, am dorit să prind echipa, dar nu mi-aş fi imaginat că voi juca titular încă din primele etape. Şi nici atât, că voi marca", a spus cu franchete Goşa, înaintea antrenamentului din preziua jocului cu craiovenii. Deşi în meciurile amicale din vară jucase mai întâi fundaş dreapta, apoi mijlocaş pe aceeaşi bandă, în principiu, startul sezonului i-ar fi regăsit drept titulari pe acel flanc pe Briciu, respectiv Ritter. Însă suspendarea cu care s-a pricopsit atacantul Giuchici în primele două etape l-a obligat pe Şunda să-l joace pe Ritter în avanposturi, găsindu-i un loc şi lui Goşa. Câtă inspiraţie! Căci băiatul născut la 17 aprilie 1981 la Bozovici - fiind cu o zi mai... bătrân decât mezinul lotului umetist, Florin Bar! - a fost omul meciului contra lui Poli. **"Toată echipa a prins curaj după penalty-ul cu care a fost cadorisită Poli. În plus, simţeam ostilitatea publicului, lucruri care ne-au ambiţionat. Ne-am autodepăşit..."**, a spus bănăţeanul care a început fotbalul la Bozovici, la vârsta de 11 ani, cu antrenorul Adi Negru. **"Ne-am îmbrăţişat cu toţii, la final, iar apoi au sunat părinţii, care ascultaseră meciul la radio, să mă felicite. Ei s-au bucurat enorm!"**, a rememorat Goşa ziua victoriei cu Poli, în urma căruia studentul la Educaţie Fizică, în anul 2, n-a mai fost confundat de titularii cu firmă de la UMT cu un alt nou sosit, olteanul Cojan. De mic a visat să ajungă la CSMR, căci **"era aproape de casă"**. Însă odată cu clasa a 9-a, şi mutarea la Timişoara, preferinţele au înclinat spre Poli. A ajuns însă să joace la juniorii lui CFR, apoi la CSS1, în paralel la grupele '80 şi '81 ale antrenorului Ioan Mafa, în acea perioadă de 3 ani răsărind deja în ochii presei. Vineri, el avea deja la activ un interviu oferit FOTBAL vest, în pagina "*juventus*". Sezonul trecut a făcut cunoştinţă şi cu fotbalul divizionar, contribuind cu 8 goluri la promovarea Ştiinţei Timişoara în "C". **"La 1 iulie a expirat contractul cu Ştiinţa, unde fusesem împrumutat de CSS1, şi cum nu s-au interesat să-mi prelungească angajamentul, am semnat pe o perioadă de 3 ani cu UMT. Antrenorul Mafa a discutat cu directorii UMT pentru trecerea mea aici iar profesorul Aurel Şunda, care mă ştia de când activase la Ştiinţa, m-a chemat la antrenamente. M-am bucurat nespus...."**, a povestit Goşa. Şi de pe flancul stâng la divizionara "D" Ştiinţa, în postura de golgeter la UMT: **"Pregătirea fizică e net superioară în liga a doua, la fel şi responsabilitatea în joc"**. High-life-ul în care cu curaj a intrat nu-i mai lasă o clipă nici pentru hobby-ul său, pescuitul, acasă, pe Cheile Nerei. Acum, e altă mâncare de peşte: să-şi păstreze postul de titular în alb-negru...

MIHAI COMŞULEA

VÂLCENII AU AVUT NEVOIE DOAR DE 193 DE MINUTE PENTRU A ÎNSCRIE PRIMUL GOL!

Dacă în primele două etape oaspeţii au câştigat 6 jocuri, de data aceasta s-au înregistrat doar 3 remize, gazdele adjudecându-şi celelalte 6 întâlniri. Trei echipe au acumulat punctaj maxim (CSM Reşiţa, Olimpia şi F.C. Baia Mare), nici o formaţie nefiind cu zero puncte după 270 de minute. Maramureşenii au scos-o de data aceasta bine la capăt în confruntarea cu sibienii, după ce în ultimele trei dispute în "Dealul Florilor" a fost 1-0 (gol Roman în min. 90) în '98-'99, 0-1 în '97-'98 şi 0-0 în '96-'97... În sezonul trecut, vâlcenii au găsit drumul spre gol după 247 de minute, Ispas spărgând atunci gheaţa la Hunedoara. Acum ei n-au avut nevoie decât de 193 de minute pentru a marca primul gol al stagiunii, o realizare care până la urmă le-a adus un punct la Târgu Jiu. Apullum are un complex Extensiv Craiova. Pentru a 4-a oară consecutiv alba-iulienii cedează în Bănie, fără a înscrie măcar un gol în aceste jocuri, mai mult oltenii izbutind o victorie şi două remize în fief-ul ardelenilor! Jiul a fost condusă după mai bine de o jumătate de oră de joc cu două goluri diferenţă la Târgu Mureş şi poate că unii dintre fanii gazdelor îşi închipuiau că se va repeta istoria din campionatul trecut, când minerii au fost îngenunchiaţi cu 7-0! A fost însă 2-2 şi petroşenenii au rămas neînvinşi în primele lor două deplasări.

În clasamentul bomberilor continuă să conducă **Mariş** (UTA) şi **Negrean** (F.C. Baia Mare), cu câte 4 goluri, urmaţi de revelaţia **Goşa** (UMT), cu 3 realizări.

Rezultate – etapa a 3-a

F.C. BAIA MARE – INTER SIBIU 2-0: Bumb (29), Ghenţi (31)
EXTENSIV CRAIOVA – APULLUM ALBA IULIA 2-0: Rădoi (61), Stamin (90).
PANDURII TÂRGU JIU – F.C.M RÂMNICU VÂLCEA 1-1: Cioară (82) – Frunză (13). În minutul 79 Balaci, de la gazde, a irosit un penalty.
A.S.A TÂRGU MUREŞ – JIUL PETROŞANI 2-2: Prodan (31), R. Miclea (35) – Z. Damian (40), Vesa (80).
CSM REŞIŢA – POLITEHNICA TIMIŞOARA 1-0
UMT – ELECTRO CRAIOVA 3-0
CORVINUL HUNEDOARA – F.C. BIHOR 1-0
CETATE DEVA – F.C. DROBETA 1-1
OLIMPIA SATU MARE – UTA 1-0

ETAPA VIITOARE: (sâmbătă, 2 septembrie): Apullum Alba Iulia – UMT; Electro Craiova – CSM Reşiţa; F.C. Bihor – Cetate Deva; F.C. Drobeta – Olimpia Satu Mare; Inter Sibiu – Pandurii Târgu Jiu; Jiul – Corvinul; Poli Timişoara – ASA Târgu Mureş; F.C.M. Râmnicu Vâlcea – Extensiv; UTA – F.C. Baia Mare.

radio analog
99.0 fm
pentru că vrei altceva

REZULTATE B1:

Metalul Plopeni – Sportul Studenţesc 1-0; Callatis Mangalia – Laminorul Roman 4-1; Fulgerul Bragadiru – Politehnica Iaşi 1-0; F.C. Oneşti – Poiana Câmpina 2-1; Farul Constanţa – Apemin Borsec 3-0; Precizia Săcele – ARO Câmpulung 2-0; Tractorul Braşov – Diplomatic Focşani 0-0; Juventus Bucureşti – Metrom Braşov 1-2; Cimentul Fieni – Midia Năvodari 2-1.

1(.1).	FOCŞANI	3	2	1	0	9- 0	7	+4
2(.3).	FARUL C-TA	3	2	1	0	7- 2	7	+1
3(.7).	MANGALIA	3	2	1	0	6- 2	7	+1
4(.9).	METROM BV.	3	2	0	1	7- 4	6	+3
5(10).	PLOPENI	3	2	0	1	3- 3	6	0
6(11).	SĂCELE	3	2	0	1	4- 5	6	0
7(.4).	NĂVODARI	3	1	1	1	3- 2	4	+1
8(12).	BRAGADIRU	2	1	1	0	1- 0	4	-2
9(.2).	ROMAN	3	1	1	1	6- 6	4	+1
10(.6).	CÂMPINA	3	1	1	1	3- 3	4	+1
11(.5).	SPORTUL ST.	3	1	1	1	3- 3	4	+1
12(.8).	ARO C-LUNG	3	1	0	2	5- 5	3	0
13(16).	FIENI	2	1	0	1	2- 2	3	0
14(18).	ONESTI	3	1	0	2	2-10	3	-3
15(15).	TRACTORUL	3	0	2	1	2- 5	2	-4
16(13).	JUVENTUS B.	3	0	1	2	4- 6	1	-5
17(14).	POLI IAŞI	3	0	1	2	1- 4	1	-2
18(17).	BORSEC	3	0	0	3	0- 6	0	-3

CLASAMENT

Echipa	TOTAL						Penalty-uri În Fav. Tot	Penalty-uri În Fav. Mar	Penalty-uri Împotr. Tot	Penalty-uri Împotr. Mar	ACASĂ					DEPLASARE					Adevăr
1.(..) BAIA MARE	3	3	0	0	7-0	9	0	0	0	0	2	2	0	0	6-0	1	1	0	0	1-0	+3
2.(..) SATU MARE	3	3	0	0	6-0	9	2	2	0	0	2	2	0	0	5-0	1	1	0	0	1-0	+3
3.(..) CSM RESITA	3	3	0	0	4-0	9	1	0	0	0	2	2	0	0	3-0	1	1	0	0	1-0	+3
4.(+1) UMT	3	2	1	0	6-2	7	0	0	1	1	2	1	1	0	4-1	1	1	0	0	2-1	+1
5.(-1) UTA	3	2	0	1	4-3	6	0	0	0	0	1	1	0	0	1-0	2	1	0	1	3-3	+3
6.(..) ASA TG.M.	3	1	1	1	5-3	4	0	0	0	0	2	1	1	0	5-2	1	0	0	1	0-1	-2
7.(+4) PANDURII	3	1	1	1	3-4	4	1	1	3	2	2	1	1	0	3-1	1	0	0	1	0-3	-2
8.(+5) FC DROBETA	3	1	1	1	3-5	4	0	0	0	0	1	1	0	0	2-1	2	0	1	1	1-4	+1
9.(+7) EXTENSIV	3	1	0	2	3-3	3	0	0	0	0	2	1	0	1	2-1	1	0	0	1	1-2	-3
10.(+5) CORVINUL	3	1	0	2	2-3	3	0	0	0	0	2	1	0	1	1-1	1	0	0	1	1-2	-3
11.(-4) INTER SB.	3	1	0	2	2-3	3	0	0	0	0	1	1	0	0	2-0	2	0	0	2	0-3	0
12.(-4) POLI	3	1	0	2	2-3	3	1	1	0	0	1	0	0	1	1-2	2	1	0	1	1-1	0
13.(-1) FC BIHOR	3	1	0	2	1-3	3	0	0	1	0	1	1	0	0	1-0	2	0	0	2	0-3	0
14.(-5) ALBA IULIA	3	1	0	2	3-6	3	3	2	0	0	1	1	0	0	3-0	2	0	0	2	0-6	0
15.(-5) ELECTRO CR.	3	1	0	2	2-6	3	0	0	1	1	1	1	0	0	2-1	2	0	0	2	0-5	0
16.(-2) JIUL	3	0	2	1	3-4	2	0	0	0	0	1	0	0	1	0-1	2	0	2	0	3-3	-1
17.(..) RM.VALCEA	3	0	1	2	1-4	1	0	0	0	0	1	0	0	1	0-1	2	0	1	1	1-3	-2
18.(..) CETATE DEVA	3	0	1	2	3-8	1	0	0	2	2	2	0	1	1	3-4	1	0	0	1	0-4	-5

Agenţia de turism
DANSIL-TOURS
Timişoara, str. Daliei nr. 13/A
Tel. 056/19.45.90 - 20.33.08 Fax 056/22.05.48

- Concedii de vis la MAREA ADRIATICĂ în Croaţia, staţiunea "Baška Voda", la 50 Km după Split, într-un peisaj fermecător • Cazarea la hotel situat pe malul mării, cu plajă de nisip • 10 nopţi cazare cu demipensiune la restaurant • Transportul este asigurat cu autocare ultramoderne.
  PREŢ: 500 DM + 1.200.000 / persoană.
- Excursie de excepţie în FRANŢA-ELVEŢIA, cu 7 nopţi cazare şi masă • Transport - autocar
  PREŢ: 900 $ / persoană.
- Intermedieri vize ELVEŢIA, SUEDIA, DANEMARCA etc;
- Legalizări acte ministere şi ambasade;
- Transport PRAGA - luni şi joi;
- Asigurări medicale "Generali" - CELE MAI IEFTINE!

Tot ce apare în acest colţ poate fi folosit împotriva celui care a declarat

ALIN CHIŢĂ (fundaş Poli), după meciul de la Reşiţa: **"Să scrii asta în ziar: ce conducători au ei şi ce avem noi! De aia au bătut! I-am strigat tuşierului că m-am pregătit degeaba o săptămână şi am luptat în van să câştig şi eu un ban cinstit!"**

urechea ciulită

FLORIN IACOB (agent FIFA), prezent la derby, la Reşiţa: **"În timp ce la meciurile Reşiţei asistă Frunzăverde, ministrul Apărării, şi Criste, procurorul general al României, Claudio Zambon, sosit cu cele mai bune intenţii la Timişoara, nu e sprijinit de nici o personalitate influentă din oraş".**

CLAUDIO ZAMBON (preşedinte Poli): **"La ce arbitraje are Reşiţa pe teren propriu, sfătuiesc echipele din seria noastră să nu mai facă deplasarea acolo. N-au nici o şansă! Măcar aşa fac economie de bani!"**

CRISTI BRATU (atacant Poli), despre brigada Moise - Safta - Dabi: **"Să dea Dumnezeu să-şi ia lumânari de banii primiţi azi!"**

MARIUS POPESCU (preşedinte CSMR): **"Cine zice că jucăm prost? De la reluarea pregătirilor, nu am pierdut nici un joc din cele 18 disputate. Avem mentalitate de învingători!"**

NICU VĂRZARIU (din staff-ul polist): **"Pun la bătaie chiar 100 de milioane, ca să difuzez caseta cu faza golului pe toate canalele!"**

IONEL BOLOG (director tehnic Calor Timişoara), prezent la meciul de cupă Celuloză şi Oţel - CSMR: **"Ce-a slăbit Urai ăsta! La Reşiţa se mănâncă oare pe cartele?"**

+++

ZAMBON, la intrarea echipei medicale a poliştilor pe teren, când Stupar era întins pe gazon: **"Ce viteză are doctoru'(n.n.: Teymoor Ahmadi)! Îl legitimăm şi îl băgăm în echipă!"**

VIOREL VIŞAN (vicepreşedinte Poli), în replică: **"Nu ne trebuie decât două poze şi un contract!"**

+++

NICU VĂRZARIU, aşteptând repriza a doua a meciului CSMR - Poli: **"Constat că ne-am schimbat locurile între noi!"**

Răspunsul lui VIŞAN? **"Să nu schimbăm cu ăsta scorul!"**

Buggs Bunny i-a auzit pe cei doi pariind, după ce Zamfir îl aruncase în joc pe Bota, dacă Poli va mai efectua o înlocuire până la final. VĂRZARIU: **"Nu vom mai vedea vreo schimbare!"** VIŞAN: **"Merge pe-o bere Stella Artois, aşa, simbolic?"**

RE...PLICI

IOAN TIMOFTE, către amicul său Horaţiu "Gogoşaru'" Olariu, reperându-l în preajma lor pe Florin Bătrânu, în tribună, înaintea meciului UMT - Electro: **"Băi, hai ceva mai în faţă, că ne face ăsta de ruşine!"**

BĂTRÂNU, în replică: **"Băi, de mine se vorbeşte la prezent! Dar de tine?"**

Notă Buggs Bunny: în timp ce Bătrânu tocmai a părăsit cu Universitatea Cupa UEFA, Timofte lucrează pentru Boavista Porto, un club care tinde la un drum cât mai lung în ... Cupa UEFA

CAMERA ASCUNSĂ A LUI FOTOFUCHS

PUIU PREDA, SIMBOLUL CONTINUITĂŢII LA POLI, MARTOR ÎN ULTIMII ANI LA DU-TE-VINO-UL ANTRENORILOR. ÎN ULTIMUL EPISOD: PLEACĂ ZAMFIR, VINE RUBINACCI

Scîrţ scarţ până marţ'

Duminică, 20 august

Mircea Rădulescu a semnat un contract cu federaţia din Algeria. Legătura se întinde pe durata unui an, timp în care Riciu va primi 100.000 dolari. După echipele României, Siriei şi Egiptului, Algeria este a patra naţională pe care o va pregăti antrenorul român.

Luni, 21 august

Laszlo Bölöni, antrenorul echipei României, s-a deplasat la Istanbul pentru a-i convinge pe Hagi şi Popescu să răspundă afirmativ convocărilor la lotul naţional. Răspunsul celor două vedete a fost însă negativ.

Marţi, 22 august

Lui Cornel Dinu, clubul Dinamo i-a diminuat contractul cu 30.000 dolari, ca urmare a eliminării echipei dinamoviste din preliminariile Ligii Campionilor

Miercuri, 23 august

Fostul internaţional Ilie Dumitrescu, 31 de ani, a fost numit director sportiv la prim-divizionara FC Braşov.

Joi, 24 august

Bölöni l-a propus ca secund la echipa naţionala pe Mircea Rednic, în sezonul trecut legitimat la Rapid Bucureşti.

● În turul preliminar al Cupei UEFA, echipele româneşti au realizat următoarele rezultate: Mika Aştarak - Rapid 1-0 şi Pobeda Prilep - Universitatea Craiova 1-0. Dacă oltenii au fost eliminaţi, în schimb Rapidul s-a calificat , graţie victoriei cu 3-0 din meciul de pe teren propriu. În urma acestui rezultat, antrenorul Iordănescu a cerut amendarea jucătorilor rapidişti cu 1000 dolari, sumă pe care o va ' dona' şi el ca urmare a înfrângerii din Armenia

● S-a anunţat lotul pentru meciul contra Lituaniei, din 2 septembrie, primul din cadrul calificărilor la Campionatul Mondial din 2002. Revin în naţională Jean Vlădoiu, glgeterul începutului de campionat şi dinamovistul Adrian Mihalcea.

Vineri, 25 august

La Monte Carlo a avut loc tragerea la sorţi a cupelor europene. Rapid va întâlni în primul tur al Cupei UEFA pe FC Liverpool, primul meci urmând a avea loc pe Giuleşti, la 14 septembrie.

OCHI DE VULTUR

REPLAY

Despre un anume unghi de atac (II)

În urmă cu o săptămână va aduceam la cunoştinţă unele scrieri referitoare la ofuscarea anumitor organe de presă. Motivul îl constituia atitudinea fanilor poliţti vizavi de felul în care Bucureştiul tratează echipele dinafara lui, strict fotbalistic vorbind. Pe 15 august, Pro Sport a continuat să pună în prim plan activitatea din jurul lui Poli. Lângă o caricatură tâmpită, ce-l are pe Claudio Zambon în prim-plan, textierii de la ziarul amintit au pus următoarea explicaţie: **'După ce suporterii lui Poli Timişoara au afişat la meciul cu Extensiv un banner destul de inocent pe care scria «Banatul e ţara noastră şi scuipăm pe ţara voastră», jucătorii alb-violeţi, învingători în Bănie, s-au gândit să-i dedice succesul patronului Claudio Zambon, care, după ce a obosit în spaţiul mioritic cu fel de fel de afaceri cu telefoane erotice, îşi reface forţele în «prăpăditele» insule Maldive'**

Ăsta e textul. Chestia cu 'inocenţa' bannerului se doreşte a fi o luare peste picior finuţă, în opinia prosportiştilor. Din nefericire pentru ei, apropo de bannere, a venit partida Steaua-Dinamo. Pe arena din Ghencea am zărit tot felul de lozinci. Printre ele, una imensă, pe care scria 'Muie Steaua' şi pe care, zău, n-am înţeles-o. Şi când nu înţelegi ceva, te documentezi. Aşa am făcut şi noi, căutând în toate dicţionarele posibile şi imposibile prima jumătate a inscripţiei la care ne referim. Culmea, n-am găsit niciunde vreo explicaţie legată de termenul citat. De ce oare, nu ştiu...Cel puţin, pe bannerele poliştilor se găsesc numai cuvinte din dicţionare!

Ar mai fi ceva. N-am înţeles ce-i arde grija pe angajaţii ziarului citat ce fel de afaceri face Zambon. A încălcat omul vreo lege, aşa cum au facut-o, nu o dată, tot felul de pseudo-conducători de pe la cele aşa zise cluburi mari ? Nu! Şi atunci? Ţinem să le spunem miticilor din redacţia de pe Luterană că orice afacere trăieşte atâta timp cât oamenii au nevoie de respectivul serviciu sau marfa ieşită pe piaţă. Dacă a obosit Zambon după afacerile sale, poate ar trebui să-l întrebe direct pe şeful lui Poli. În ceea ce priveşte dedicaţia punctelor, chiar că n-am înţeles ce-i deranjează pe băieţii-ziarişti. Poate doar lipsa de inspiraţie să-i determine să mai adauge câteva cuvinte în plus, ca să 'dea bine' în pagină. Altfel...

O altă ironie se vrea a fi chestia cu 'prăpăditele' Maldive. De şarcă Zambon sau orice alt cetăţean al acestei lumi n-ar avea voie să meargă în concediu oriunde. Cu atât mai mult cu cât nici nu-i trebuie viză, precum unor Ştefan, Pădureanu, Paşcu, Iorgulescu, Sandu, Păunescu, Copos sau mai ştiu eu ce alt cetăţean român onorabil. Sau poate tocmai asta e problema...

După numai o zi, Cătălin Tolontan, redactorul şef al aceluiaşi cotidian , s-a simţit şi el dator să atace problema polistă. Spune dumnealui: **'Cât despre telefoanele care sună în redacţie, ele sunt binevenite şi ar fi fost mai utile în cazul în care s-ar fi auzit, în anii din urmă, ţiuind în sediile cluburilor ardelene care se zbat acum în mizerie. Târâitul lor i-ar fi speriat pe adevăraţii autori ai decăderii fotbalului transilvan, preşedinţii incapabili şi corupţi , ai locului. Nu-i nevoie să treacă suporterii lui Poli peste Carpaţi ca să găsească vinovaţii. Ei sunt mult mai aproape.'** Bravo! Mulţumim! Numai că şi Tolontan face aceeaşi gafă de amator pe care am întâlnit-o la colegul său Buzărin: generalizează! Poate ar fi fost mai bine dacă la nivelul la care se autoridică, acela de 'cei mai dintre cei mai', prosporţiştii ne-ar fi dat nişte nume proprii apropo de 'preşedinţii incapabili şi corupţi ai locului'. Cum noi suntem la vreo 500 de km de ' centru' adică de locul unde se ştie totul şi se găsesc presarii deţinători ai adevărului absolut, am fi fost curioşi să cunoaştem nişte nume. Care însă nu apar. Păcat! Cât despre trecerea Carpaţilor pentru găsirea vinovaţilor, aceasta într-adevăr ar trebui făcută. Cu cât mai repede, cu atât mai bine! Din nefericire pentru toată lumea, România a devenit asemenea unui stat din lumea a patra, unde totul se petrece doar într-un singur oraş. Iar în restul, Dumnezeu cu mila... Şi asta în anul 2000, când Europa devine tot mai democrată şi mai descentralizată..

FAX

REPLAY

Oferta specială pentru vacanţă
Siemens C 25
dual band 900/1800
vorbire 5 h, standby 100 h
Pret: 9 $*

* Pretul nu include TVA si este valabil numai cu conectare la CONNEX, in limita stocului disponibil
DataBit:
Center 2000
Timisoara, B-dul Eroilor nr. 28
Tel./Fax: 056-201461, 201473
Arad, B-dul Revolutiei nr. 26-38
Tel.:057-283588, 092-299478
Resita, Tel.: 092-299476

Nu-i vestiaru' seif de bancă

În teren, furia polistă a fost maximă. Tensiunea s-a extins şi în tribună

Cărăbaş, ţinta abuzurilor verbale

Nu-i totuna să fi fost în pielea tânărului **Florin Cărăbaş**, comentatorul radio al partidei CSM Reşiţa - Poli, la finele derby-ului din Valea Domanului. După ce a anunţat marcarea unicului gol, cu opinia de rigoare, că Perşa înscrisese din poziţie de ofsaid, nesemnalizată de asistentul Safta, timişoreanul de la microfon a avut norocul să-nu audă "urările de bine" ale unor spectatori reşiţeni de la tribuna I, asta graţie geamurilor cabinei de transmisie şi căştilor de pe urechi. Dar, oricum, a văzut feţele lor pline de reproş, chiar ameninţătoare, şi şi-a imaginat vorbele de genul **"Să nu mai vii pe-aici să comentezi!"**. Cam în această măsură este respectată părerea mass-media în România. AGENTURA este convinsă de imparţialitatea lui Cărăbaş, care n-ar fi distorsionat adevărul doar de dragul lui Poli şi al Timişoarei, unde trăieşte.

"Astăzi bate Roma!"

Când eşti jucător de rezervă, mai ai timp şi de-o vorbă înaintea meciului. Cazul ex-umeţiştilor **Alin Paleacu**, acum la rosso-neri, şi **Cristi Utfineanţ**, polist prin adopţie. Revederea a avut loc în gura tunelului de ieşire de la vestiare, chit că fundaşul alb-violet îl chemase pe mijlocaşul lui Ştefănescu la banca de rezerve a timişorenilor. **"N-am venit, să nu se interpreteze"**, l-a întâmpinat Paleacu pe Utfineanţ. După ce-au schimbat impresii despre Poli - UMT, Utfineanţ i-a aruncat cu zâmbetul pe buze fostului său coleg: **"Astăzi însă bate Roma!"** Aluzie la echipamentul cărămiziu-muştar în care au jucat poliştii. Dar n-a învins Roma, ci ... Lucchese, conform echipamentului în care au evoluat rosso-neri, unul cu emblema echipei de Serie C1 în piept.

Bătrânu a venit ca de la război

BĂTRÂNU şi TIM, depistaţi de Agenţură la UMT

Agentul nostru de la Pădurea Verde n-a fost prea încântat să-l revadă pe **Florin Bătrânu** ca întors de la război, cu pometele stâng fracturat. Aşa s-a înfăţişat ex-polistul la meciul UMT - Electro, dovadă că un necaz, şi anume eliminarea în faţa macedonenilor de la Prilep, nu vine niciodată singur. Şi învins în Cupa UEFA şi grav lovit la faţă în disputa din ţara ex-iugoslavă, jucătorul Universităţii numai de vorbă n-a mai avut chef la arena UMT. **"Îmi pare rău că pierd meciul de la Ceahlăul şi alte 12 zile, până îmi revin"**, a spus laconic Florin.

Oli pe cai mari?

De la 2 consilieri locali ai Primăriei Satu Mare prezenţi la meciul cu Deva, la 7 sâmbătă, saltul nu este oarecare. **"Îi aşteptăm şi pe cei de la Consiliul Judeţean, să înţeleagă că Olimpia vrea să facă treabă dar, dacă nu ni se creează condiţii, nu putem construi o echipă care să urmărească un obiectiv!"**, a spus antrenorul **Remus Vlad**. Agentul nostru de pe Someş se întreabă dacă vizita consilierilor la "oficială" este un epilog la alegerile locale, un prolog la cele generale sau, Doamne fereşte!, efectul intrării libere pe stadion...

Fortăreaţa Valea Domanului

TV Europa Nova a filmat meciul CSM Reşiţa - Poli din pădure! Idilic, de sub un brad, pe dealul unde este amplasată tribuna a doua a arenei din Valea Domanului. De ce de-acolo, şi nu de pe copertina tribunei principale, unde şi-au făcut meseria Terra Sat şi Analog TV Timişoara? Iată ce a aflat agentul nostru forestier din Reşiţa: telefonic, televiziunea timişoreană primise acceptul conducerii reşiţene încă de miercuri, pentru a filma partida. La stadion însă, răspunsul rosso-nerilor a fost sec: **"Televiziunile private trebuie să plătească, pentru a avea acces la imagini!"** Tare greu s-au alăturat în peluza ocupată de Commando Viola şi cei aproape 50 de fani sosiţi cu întârziere la teren, în minutul 25 al jocului. Poarta de acces la tribuna oficială s-a închis brusc în faţa micului grup sosit de la gară. **"Să plătească fiecare bilet!"**, le-a strigat Iosif Riteş, administratorul stadionului, celor de la poartă. "Timişoara! Poli!", strigau suporterii rămaşi în afara arenei, aşteptând clemenţă. N-a fost să fie şi, după aproape 5 minute, doi tineri, un băiat şi o fată, au decis să scoată din buzunar câte 20.000 lei. Le-au fost controlate genţile de umăr, apoi au intrat. Până la pauză, toţi au pătruns în fortăreaţă...

Guardia, gard uman în jurul poliştilor

După derby, la ieşirea din vestiar, fundaşul polist **Alin Chiţă** a fost înconjurat de fanii reşiţeni. **"Vaţi plâns la faza golului, dar de ce n-aţi bătut UMT-ul?"**, l-a atacat fără milă Guardia. Piteşteanul a trebuit să tot explice, croindu-şi drum spre autobuz abia cu vorbele **"voi veţi promova, să vedem cine va fi a doua clasată!"** Peste câteva minute, luat la mijloc era antrenorul **Mihai Zamfir**. De-asta mai avea nevoie argeşeanul. **"Ce echipă slabă aveţi!"**, i-au aruncat cărăşenii. Din nou, despărţire cu explicaţii şi contre verbale. Mai vreo 5 minute şi membri ai Guardiei jubilau. Ovaţionau, cântau, strigau Mergem la Craiova!", tactul fiind bătut de preşedintele **Marius Popescu**, un fericit dirijor de ocazie, care, la faza următoare, îl consola pe polistul Feraru: **"Aveţi echipă bună şi aş dori să promovaţi. Sincer!"**

Pelici, aşteptat la Reşiţa

Conducătorii reşiţeni aşteptau să-l vadă la faţă măcar sâmbătă pe **Sandu Pelici**, fundaşul timişorean aflat sub contract cu rossoneri şi care a jucat şi la Poli. **"Săndel este un băiat prea de bun simţ încât să nu-l împrumutăm la clubul la care şi-ar dori să joace, iar din iarnă, când, sperăm, va fi în plenitudinea forţelor pentru CSMR, să revină aici. La UMT, la Celuloză şi Oţel, unde vrea el. Numai să ne spună. A dispărut însă odată cu cea de-a doua intervenţie chirurgicală la care a fost supus la Timişoara"**, i-a şoptit **Lucian Voinescu**, vicepreşedintele reşiţean, agentului nostru. Mai marii divizionarei B spun că Pelici a încasat de la club banii de asigurare pentru accidentare, dar că jucătorul nu este îndreptăţit la o altă poliţă. **"Pare-se că tatăl său face pe supăratul, pretinzând bani şi pentru o altă asigurare, pe care noi nu suntem însă obligaţi să o plătim"**, a opinat Voinescu.

Vali Ştefan a avut accident de maşină

Bucuria succesului contra lui Poli a fost de scurtă durată pentru libero-ul reşiţenilor, **Vali Ştefan**. Familia gălăţeanului urma să sărbătorească victoria împreună cu soţii Szekely la iarbă verde, la Caraşova, în apropierea unei păstrăvării. Pe drum, Jeep-ul şofat de **Daniela Ştefan** a derapat pe griblură, răsturnându-se de 3 ori. Dacă Vali Ştefan şi băiatul s-au ales cu contuzii uşoare, dar mai ales cu o sperietură de moarte, soţia lui a suferit o fractură de peroneu cu deplasare şi contuzii dure la cot, fiind internată la secţia reanimare a Spitalului Judeţean din Reşiţa. Starea sănătăţii sale nu este gravă, medicii estimând că nu vor interveni complicaţii postoperatorii. Volanul nu este mereu aliatul oamenilor...

Şunda: "Se mai întâmplă!"

"Ba da, se mai întâmplă!", s-a referit antrenorul umetist Aurel Şunda la succesul alb-negrilor în derby-ul cu Poli, replicând la întrebarea unui ziarist, după victoria cu Electroputere: "Azi s-a dovedit că triumful cu Poli n-a fost întâmplător, nu-i aşa?" Şunda îşi permitea să facă şotii, cu ceva zile în urmă conducerea UMT returnându-i datoria de 3500 DM, cu care-l ţinuse vreme de 8 luni pe jar. La vremea respectivă, antrenorul ajutase clubul cu această sumă, pentru atacarea minimercato, din banii oferiţi de prietenul său, patron la Pizerria Tom&Jerry. Cât despre directorul tehnic de la Electroputere, Petre Gigiu, acesta a intrat în contre verbale cu spectatorii de pe UMT încă din prima parte, la pauză era curios de rezultatul meciului Pandurii - Vâlcea, gândindu-se poate la un come-back, iar după meci alerga după caseta partidei tocmai încheiate. Craiovenii au fost întâmpinaţi la Pădurea Verde cu întrebarea "n-aţi adus o ladă de bere?". Răspunsul lor a fost sec: "Nu, acum lucrăm pe rulmenţi!" Probabil la anu' vor fi sponsorizaţi de vreo Avicola...

Maria, bun de spitalizare?

Eşecul lamentabil de la Satu Mare, 0-4 cu Olimpia, n-a rămas fără urmări, chiar fizice, în tabăra Cetăţii Deva. Furios pe prestaţia portarului George Maria, considerat vinovat la golul desprinderii galben-albaştrilor, antrenorul **Ionel Stanca** l-a pălmuit vârtos după meci, în vestiar, conflictul continuând şi pe drumul de întoarcere spre casă, la un popas, în jurul unei mese cu beri, care ar fi presupus împăcarea. **Simion Todoni**, preşedintele devenilor, recunoaşte că **Maria** a fost lovit de Stanca, întrebându-se însă dacă loviturile încasate au fost într-atât de serioase încât să fie necesară internarea portarului în spital. Se zice că goal-keeperului i s-ar fi făcut toate mofturile iar drepturile băneşti îi sunt achitate la zi - caz fericit la Cetate - de către clubul cu care mai are contract pe 2 ani. Apropo de jucătorii din lot, doar Popa, Szemely şi Tănasă par a-i fi mulţumit pe conducători în acest debut de sezon, dintre fotbaliştii cu nume. Pentru moment, între buturi s-a apelat la Cristian Ilinoiu, jucătorul lui FC Naţional, ultima oară la Juventus Bucureşti, care urmează a fi cooptat sub formă de împrumut până la vară.

Cupa României: abordări diferite...

Urai, mai tare ca oţelul

CSM Reşiţa a tratat cum se cuvine meciul cu "băuturuga mică" din Şag, Celuloză şi Oţel, disputat miercurea trecută pe arena Auto FZB din Timişoara, în faţa a 300 oameni. Cât de serios au abordat rosso-neri disputa o spune şi atitudinea vehementă a antrenorului Ştefănescu vizavi de unul dintre asistenţi, care indicase eronat ofsaid la un atac reşitean, respectiv a preşedintelui Popescu, prezent la pauză la vestiare, pentru a-l muştrului pe centralul Lazăr, pentru aceeaşi fază cu cântec. Graţie unui Andrei Urai din nou providenţial, cu 4-5 parade, mai ales în minutul 90, în faţa lui Chitescu, divizionara B a învins logic, băieţii încasând câte 100 mărci şi aşteptând tragerea la sorţi de vineri, a fazei Cupei României în care intră în joc şi trupele din elită. Comparativ, divizionara D timişeană care trecuse de Telecom Arad plus Timişoara, respectiv de UMT, s-ar fi ales la victorie cu 300.000 lei. În tribuna de la Auto, cot la cot, se făceau remarcaţi conducătorii Popescu, Dancu şi Vişan, adversari peste doar 3 zile în Valea Domanului, iar câteva rânduri mai jos Olteanu (director sportiv Comprest Lugoj) şi Gal (preşedinte Celuloză şi Oţel), asistaţi de Mierea, observatorul disputei lor directe de duminică, din D Timiş.

Jos pălăria în faţa Reşiţei, întrebări pentru UTA: merită să fie terfelită tradiţia şi imaginea clubului arădean de un eşec pe coclaurile ligii a patra, în faţa unei echipe de militari în termen? Nu meritau suporterii arădeni un meci cu, să zicem, Steaua, în turul următor? Ca să nu mai amintim de potenţialele încasări de meci...Comparativ, viitoarea adversară a alb-roşilor în campionat, FC Baia Mare, e lideră în "B" şi ar putea avansa, cine ştie până unde, în competiţia K.O.

Rezultate: Victoria Someşeni - UTA 4-3 (3-3, 1-0, gol de aur); Rodostar Deva - Pandurii Tg. Jiu 0-2; Minerul Moldova Nouă - Extensiv Craiova 0-1 (0-0, 0-0, gol de aur); Celuloză şi Oţel Şag - CSM Reşiţa 1-2 (Chitescu 79 pen - Szijj 27 Lupaşcu 71; Ciucur a ratat un penalty în minutul 51), rosso-neri câştigând în formula Urai - Ştefan - Piturnea, Bădăluţă, Chioreanu, Dianu - Ciucur, Paleacu, Bercsenyi - Lupaşcu, Szijj (au mai jucat Ibric, Nica, Stanciu).

S.C. COVA-GHERA & CO S.R.L.
MATERIALE DE CONSTRUCŢII
Construiţi cu noi, suntem peste tot!

DEPOZITE:
- Moşniţa Nouă nr. 323
  - tel. 056 / 132724, fax: 056 / 132728
- Timişoara:
  - Str. Miresei nr. 1 - tel. 094/583719
  - Str. Brâncoveanu nr. 95
  - Bd. Eroilor nr. 77
- Lugoj • Str. Buziaşului nr. 35A tel. 056/354620
- Topolovăţul Mare nr. 155 tel. 056/242063
- Sacoşul Turcesc - Str. Principală nr. 2
- Deta - Str. Victoriei nr. 76 tel. 056/270994
- Orţişoara ■ Jebel
- Beregsău - tel. 094/199023

INFORMAŢII: tel. 056/132724, fax: 056/132728

MINERUL Certej	4-2	A.S. POLI Tms.
Dobre		Frunză
MÎCNEA	La pauză: 1-1	Miculescu
Filip	Stadion: "Minerul"	Biro
BOZGA	Spectatori: 400	Ivan
Fartuşnic		Rot
PISOIU		S. MIHAI (cpt.)
CHEZAN (cpt.)		Rotariu Iosif
STĂNILĂ → 85		TEGLAŞ → 84
		Olari
Ocolişan		
TĂGÂRŢĂ → 85		COŢAN → 73
Rădos → 55		BUTAR → 27
IOAN PETCU	Antrenor	IOSIF ROTARIU
55, Dobrescu; 85, Banc; 85, Ordean	Înlocuiri	27, BOTA; 73, Petraru; 84, Chinezoni
Vezetu - Sălăşan	Pe bancă	Ionuţ – Ilie Rotariu, Mihăilă, Gheju.
alb – roşu / negru	Echipament	verde – negru / alb

Arbitri: R. Mic – G. Bârjoc, R. Gog (toţi din Zalău).
Cartonaşe galbene: Stănilă, Chezan – Frunză, Miculescu, Olari, Butar, Coţan.
Cartonaşe roşii: Olari (min. 43).
Jucătorul meciului: CHEZAN.

Au marcat: 0-1, BUTAR (min. 10), cu latul din 6 m, reluând balonul trimis de Olari; 1-1, TĂGÂRŢĂ (min. 36), cu capul din 5 m, după ce mingea trimisă de el tot cu capul, revenise din bara transversală;
2-1, TĂGÂRŢĂ (min. 49), din nou cu capul, urmărind mingea trimisă de Bozga din lovitură liberă în bara transversală;
2-2, BOTA (min. 64), care a săltat mingea elegant peste Dobrescu în careul mic;
3-2, PISOIU (min. 65), cu capul din careul mic, reluând excelenta centrare a lui Fartuşnic;
4-2, PISOIU (min. 82), cu un şut plasat de la 16 m în urma pasei lui Stănilă.

ELECTRICA Tms.	3-0	CAROMET Caransebeş
Nistor		Doran (cpt.)
Tătar	La pauză: 2-0	Ciobanu
IACOBICI (cpt.)	Stadion: "Electrica"	Sbenghea
Gomoi	Spectatori: 300	Neagu → 46
Durlă		Veche
		Slătaru
Volosciuc → 86		
Biro		Cuc → 63
STAN → 76		V. Marco
Cândea		Feneş → 73
VIŞAN		Lozici
Noje → 79.		Marcu
Remus Steop	Antrenor	Constantin Marcu
76, Tărnăuceanu; 79, Pârvu; 86, Hromei	Înlocuiri	46, Tănasă; 63, Crişan; 73, Mălăiescu.
Murar – Belean	Pe bancă	Radu – Păsulă, Bojin, Creţu.
alb-albastru / alb	Echipament	albastru-roşu /albastru.

Arbitri: T. Bone – I. Balaş, A. Moisiu (toţi din Oradea)
Cartonaşe galbene: Stan – Neagu, Ciobanu, V. Marco.
Jucătorul meciului: IACOBICI

Au marcat: 1-0, VIŞAN (min.10), cu un vole din cădere, la colţul scurt, după o centrare primită de la Stan; 2-0, IACOBICI (min.12), cu un şut sub transversală după o pasă în adâncime venită de la acelaşi Stan; 3-0, VECHE (min.73), care a reluat în propria poartă încercând să-l deposedeze din spate pe Noje.

VESTPETROM Arad	0-0	OŢELUL Ştei
Grozav		CÂMPAN
Bene	La pauză: 0-0	POP (cpt.)
M. Ardelean	Stadion: "West Petrom"	Bunea
TODUŢA	Spectatori: 300	Popa
		GABOR
Sârbuţ → 75		Turcaş
BOLOŞ → 87		
R. Varga → 73		Luca
G. RADU (cpt.)		Moş
Munteanu		KOVACS
Ştefeligă		Schiop
Nini		Galea.
Ionuţ Popa	Antrenor	Teodor Isac
73, Giura; 75, Madoş; 87, C. Maghici.	Înlocuiri	-
Trifoi – Sighete, Lacsani, Sârbu.	Pe bancă	Vigh – Clepce, Oraş, Bogdan.
alb –galben –albastru / albastru	Echipament	albastru-galben/ albastru-galben.

Arbitri: L. Riza – R. Vişan, L. Preduţ (toţi din Craiova)
Cartonaşe galbene: G. Radu – Turcaş
Jucătorul meciului: CÂMPAN

Redutabili pe teren propriu

■ Minerii au demonstrat din nou că rămân una din echipele tari ale Diviziei C. Cu un joc pragmatic, chiar dacă au fost conduşi şi ulterior egalaţi, au arătat din nou că în propriul fief au oricând forţa să revină şi să nu renunţe la punctele puse în joc. ■ Războiul tactic între cei doi antrenori, Petcu şi Rotariu, a fost pierdut de acesta din urmă tocmai prin jocul prestat de el. Marcajul la sânge făcut de Chezan avea să-l reducă la un simplu figurant în teren şi tocmai de aceea studenţii nu au reuşit să păstreze rezultatul în favoarea lor. ■ Rămaşi în zece oameni la sfârşitul primei reprize, timişorenii au avut totuşi ocazia să revină în joc, când au reuşit să egaleze, dar acest lucru nu avea să dureze prea mult. ■ Dacă Fartuşnic nu irosea un penalty (min. 77) şi Bozga avea mai multă şansă la frumoasa acţiune personală din min. 75, scorul putea lua proporţii. ■ Finalul întâlnirii avea să arate un Rotariu supărat, atât pe coechipieri, cât mai ales pe centralul partidei, debutant la un meci de "C", dar care a condus jocul surprinzător de bine.

IOAN PETCU: **"Un meci greu, dar echipa mea a fost peste cea adversă chiar dacă studenţii au fost o formaţie incomodă. Punctele lor forte au fost bine anihilate, mai ales Rotariu, dar şi cele două vârfuri şi atunci jocul lor a avut de suferit. Am jucat pe formula 4-3-3, care este riscantă, dar ne-a ieşit."**

DAN BOBOUŢANU

Recital oferit de Stan &co

■ Cu maximum de puncte după două etape şi fără gol primit, tramvaiştii se instalează alături de Certej şi Zlatna în fruntea clasamentului. ■ Deşi la început disputa se credea a fi echilibrată, pe teren lucrurile n-au stat deloc aşa, tinerii jucători pregătiţi de Remus Steop dominându-şi partenera de întrecere pe toată durata jocului, doar ratările, unele din situaţii de unu la unu cu portarul advers, făcând ca scorul să nu fie şi mai mare. ■ Dacă în etapa trecută "gugulanii" au reuşit să înscrie de cinci ori în poarta celor din Petrila, pe terenul de la Gara Mică, atacanţii au fost ca şi inexistenţi, ei nereuşind în nici o situaţie să-i creeze emoţii lui Nistor.

REMUS STEOP: **"Aflându-ne la primul joc pe teren propriu, consider scorul destul de concludent, dar după numărul ocaziilor de gol putea fi şi mai mare. Mă mulţumeşte rezultatul şi în marea măsură şi jocul prestat de băieţii mei".**

CONSTANTIN MARCU: **"Victoria Electricii este fără dubii, însă pe mine nu mă îngrijorează jocul nostru, ci faptul că nu suntem lăsaţi în pace să lucrăm. Sunt hotărât să renunţ, dacă nu vom fi lăsaţi în pace de diferiţi oameni care se "pricep" în toate domeniile".**

CIPRIAN TRANCĂ

Deranj mare...

■ Când observatorul partidei, Cornel Corocan, l-a întrebat pe delegatul Oţelului dacă antrenorul echipei are legitimaţia vizată la FRF, acesta a ridicat din umeri nedumerit: **"Vai de mama noastră! Cu o săptămână înaintea începerii campionatului, nu ştiam dacă ne înscriem!".** Şi totuşi Şteiul a plecat acasă cu un punct nesperat, cucerit la capătul unui joc de angajament, dar şi cu multă şansă, inventată de cel mai bun fotbalist de pe teren. ■ Petroliştilor le-a aparţinut categoric prima parte a jocului, pasele lor, executate rapid, punându-i în dificultate pe oaspeţi. În careul mare însă, vizitatorii au controlat situaţia, doar G. Radu (min.30) şi Ştefeligă (min.37) izbutind să şuteze periculos spre poartă. Asistentul Vişan (debutant, asemenea centralului) l-a oprit de două ori eronat pe Ştefeligă, ridicându-i lui Ionuţ Popa tensiunea. ■ În partea a doua Sârbuţ a fost împins în faţă, iar Nini retras şi jocul a devenit mai deschis. Au ratat gazdele prin G. Radu, Munteanu, Ştefeligă şi Nini, dar nici oaspeţii n-au rămas datori, solicitându-l serios pe Grozav prin Schiop şi Kovacs. ■ Finalul partidei i-a găsit pe G. Radu şi Toduţa în postură de vârfuri, ultimul având ghinionul ca şutul său să fie respins de pe linia porţii de către Gabor. După finalul jocului întreaga conducere tehnică şi administrativă a arădenilor a protestat înverşunat la adresa brigăzii de arbitri, a cărei decizii însă n-a influenţat rezultatul final.

STELIAN ROTARIU

C6 Rezultate – etapa a 2-a C8

Cuprirom Abrud – Gloria Reşiţa	4-0
Aurul Brad – Minerul Moldova Nouă	3-0
Minerul Certej – A.S. Politehnica Timişoara	4-2
Electrica Timişoara – Caromet Caransebeş	3-0
Jiul Petrila – Soda Ocna Mureş	1-1
Telecom Timişoara – Metalurgistul Cugir	0-0
Minerul Uricani – CFR Simeria	2-1
Minaur Zlatna – Minerul Lupeni	3-0
Crişul Aleşd – Astra Arad	1-2
Minerul Sărmăşag – Lăpuşul Tg. Lăpuş	1-1
Progresul Şomcuta Mare – Phoenix Baia Mare	5-4
Someşul Satu Mare – Şoimii Satu Mare	1-0
Telecom Arad – Oaşul Negreşti	7-1
Unirea Dej – Armătura Zalău	0-1
"U" Cluj – Ocna Dej	4-1
Vestpetrom – Oţelul Ştei	0-0

MICA LIGĂ DE VEST

Mitu, superoptimist

Telecom Arad a avut o evoluţie entuziasmantă în partida cu Oaşul '94 Negreşti Oaş. Jucătorii antrenaţi de Gigi Borugă au dovedit o condiţie fizică peste aşteptări, arădenii scotând, realmente, sufletul din oşeni. Nicolae Mitu a fost, din nou, omul meciului, participând, cu succesul scontat, la mai toate raidurile ofensive, care s-au ţinut lanţ la poarta celor din Negreştii Oaşului. Iată ce a reţinut "însărcinatul" nostru la această partidă din spusele "Uraganului": **"Meciul cu Oaşul a fost foarte, foarte uşor. Puteam să le mai dăm pe-atâtea goluri: Seria asta este neaşteptat de slabă. Cred că orice echipă care va juca pe terenul nostru va lua de la 3-4 în sus. Cât de curând se vor desprinde 2-3 grupări care vor trage la promovare. Ar fi "U" Cluj, noi** (n.n. F.C. Arad Telecom), **şi poate, Astra Trinity. Cu ocazia derby-ului local, vreau să fac un anunţ prin intermediul presei: Atenţie Astra, vine Telecom! Pregătiţi-vă să luaţi bătaie la trei goluri diferenţă!"**

Din nou, Câmpan

Portarul Oţelului Ştei nu este un necunoscut pentru microbistul arădean. **Câmpan** a apărat, în sezonul trecut, poarta Bihorului, în meciul de 0-0 încheiat de UTA la Oradea, fiind martor principal al celebrei ratări semnate de Mariş. Scriam atunci că goalkeeperul bihorean este gras şi se vede de la o poştă că nu se antrenează serios. Revăzându-l după un an de zile, despre Câmpan se poate spune acelaşi lucru. Ba mai mult, parcă s-a mai îngrăşat, fapt ce nu l-a împiedicat să termine partida de la Pecica fără nici un gol primit.

Toată speranţa în Ştefeligă

"Din prima, rapid! Mai rapid!" striga din toate puterile **Ionuţ Popa** elevilor săi. Într-adevăr când pasele petroliştilor mergeau strună, oaspeţii erau uşor de depăşit. Popa încearcă să imprime Vestpetromului un stil de joc modern şi rapid, lucru care l-a reuşit în câteva faze. Problema cea mai spinoasă a Pecicăi este însă atacul, compartiment care se bazează exclusiv pe **Ştefeligă**, care nu poate fi momentan nici Mancini şi nici Claudio Lopez, oricât ar vrea antrenorul său, un fan al lui Lazio Roma.

"Am fost pe foaie?"

La sfârşitul meciului Cuprirom Abrud – Gloria Reşiţa, **Gaia Beloia** se dădea de "ceasul morţii" să afle dacă a fost măcar trecut pe foaia de arbitraj, el "frecând" banca de rezerve atât în prima etapă cât şi în cea de la Abrud. Se pare că măcar prezenţa pe foaia de arbitraj reprezintă o mică alinare, la dorinţa lui Gaia de a juca.

Jancsi Kiss a fost numit ieri director tehnic la Gloria Reşiţa.

Sinescu în Apuseni!

O surprinzătoare apariţie la meciul de divizia C dintre Cuprirom Abrud – Gloria Reşiţa! Este vorba de antrenorul secund al CSMR, profesorul **Valentin Sinescu,** venit să-i urmărească pe cei 5 jucători ex-rosso-neri, Gurici, Hamat, Bădoiu şi Mozici, plus pe Bogdan, care a fost în pregătiri în vară, la gruparea din Valea Domanului. Ce o fi văzut la 0-4?!

Spionul Artimon

Cum fundaşul **Alin Artimon** a fost legitimat de ieri la AS Telecom Timişoara, revenind la gruparea pe care o părăsise în iarnă, antrenorul **Tavi Roşca** l-a trimis pe noul său elev în recunoaştere. Artimon n-a prea avut multe de văzut în jocul **Caromet**ului, viitorul adversar al "telefoniştilor".

"Şi ce-mi daţi, cetatea?"

Ástfel l-a replicat **Mugur Guşatu,** care, în lipsa unui angajament, preferă să nu joace, preşedintelui devean **Simion Todoni,** acesta reperându-l pe atacant cu ocazia meciului de la Certej, Minerul – AS Poli. Şi cum Cetate are nevoie de un vârf, omul a testat piaţa, într-o discuţie de câteva minute cu ex-olandezul.

Şampanie de "Ziua Minerului"

Jucătorii **Minerului Certej** au udat succesul şi totodată sărbătoarea "Zilei Minerului" cu o sticlă de şampanie de 5 litri, aidoma celor din Formula 1, pe care au băut-o până la ultimul strop. În acest răstimp, pe teren petrecerea era în toi, noii actori fiind Irina Loghin, Nae Lăzărescu sau Vasile Muraru.

MICA LIGĂ DE VEST

CLASAMENT C6

Echipa	TOTAL						ACASĂ						DEPLASARE						Adevăr
1.() ELECTRICA TM.	2	2	0	0	4-0	6	1	1	0	0	3-0	3	1	1	0	0	1-0	3	+3
2.() ZLATNA	2	2	0	0	4-0	6	1	1	0	0	3-0	3	1	1	0	0	1-0	3	+3
3.() CERTEJ	2	2	0	0	5-2	6	1	1	0	0	4-2	3	1	1	0	0	1-0	3	+3
4.() BRAD	2	1	1	0	4-1	4	1	1	0	0	3-0	3	1	0	1	0	1-1	1	+1
5.() OCNA MURES	2	1	1	0	4-2	4	1	1	0	0	3-1	3	1	0	1	0	1-1	1	+1
6.() ABRUD	2	1	0	1	4-1	3	1	1	0	0	4-0	3	1	0	0	1	0-1	0	0
7.() CAROMET	2	1	0	1	5-3	3	1	1	0	0	5-0	3	1	0	0	1	0-3	0	0
8.() URICANI	2	1	0	1	3-4	3	1	1	0	0	2-1	3	1	0	0	1	1-3	0	0
9.() LUPENI	2	1	0	1	1-3	3	1	1	0	0	1-0	3	1	0	0	1	0-3	0	0
10.() GL.RESITA	2	1	0	1	1-4	3	1	1	0	0	1-0	3	1	0	0	1	0-4	0	0
11.() SIMERIA	2	0	1	1	2-3	1	1	0	1	0	1-1	1	1	0	0	1	1-2	0	-2
12.() CUGIR	2	0	1	1	0-1	1	1	0	0	1	0-1	0	1	0	1	0	0-0	1	-2
13.() TELECOM TMS.	2	0	1	1	0-1	1	1	0	1	0	0-0	1	1	0	0	1	0-1	0	-2
14.() PETRILA	2	0	1	1	1-6	1	1	0	1	0	1-1	1	1	0	0	1	0-5	0	-2
15.() AS POLI TMS.	2	0	0	2	2-5	0	1	0	0	1	0-1	0	1	0	0	1	2-4	0	-3
16.() MOLD.NOUA	2	0	0	2	0-4	0	1	0	0	1	0-1	0	1	0	0	1	0-3	0	-3

CLASAMENT C8

Echipa	TOTAL						ACASĂ						DEPLASARE						Adevăr
1.() TEL_ARAD	2	2	0	0	8-1	6	1	1	0	0	7-1	3	1	1	0	0	1-0	3	+3
2.() U_CLUJ	2	2	0	0	8-1	6	1	1	0	0	4-1	3	1	1	0	0	4-0	3	+3
3.() ASTRA ARAD	2	2	0	0	8-2	6	1	1	0	0	6-1	3	1	1	0	0	2-1	3	+3
4.() SOMESUL S.M.	2	2	0	0	2-0	6	1	1	0	0	1-0	3	1	1	0	0	1-0	3	+3
5.() STEI	2	1	1	0	4-2	4	1	1	0	0	4-2	3	1	0	1	0	0-0	1	+1
6.() ZALAU	2	1	0	1	1-1	3	1	0	0	1	0-1	0	1	1	0	0	1-0	3	0
7.() SOMCUTA_MAR	2	1	0	1	6-10	3	1	1	0	0	5-4	3	1	0	0	1	1-6	0	0
8.() NEGRESTI	2	1	0	1	4-8	3	1	1	0	0	3-1	3	1	0	0	1	1-7	0	0
9.() TG_LAPUS	2	0	2	0	2-2	2	1	0	1	0	1-1	1	1	0	1	0	1-1	1	-1
10.() VESTP_ARAD	2	0	2	0	0-0	2	1	0	1	0	0-0	1	1	0	1	0	0-0	1	-1
11.() PH BAIA MARE	2	0	1	1	4-5	1	1	0	1	0	0-0	1	1	0	0	1	4-5	0	-2
12.() UNIREA DEJ	2	0	1	1	1-2	1	1	0	0	1	0-1	0	1	0	1	0	1-1	1	-2
13.() SARMASAG	2	0	1	1	3-5	1	1	0	1	0	1-1	1	1	0	0	1	2-4	0	-2
14.() ALESD	2	0	0	2	2-5	0	1	0	0	1	1-2	0	1	0	0	1	1-3	0	-3
15.() OCNA DEJ	2	0	0	2	1-5	0	1	0	0	1	0-1	0	1	0	0	1	1-4	0	-3
16.() SOIMII S.M.	2	0	0	2	0-5	0	1	0	0	1	0-4	0	1	0	0	1	0-1	0	-3

Etapa viitoare

(duminică, 3 septembrie)

Seria a VI-a: A.S. Poli – Brad; Cugir – Abrud; Gloria Reşiţa – Zlatna; Lupeni – Certej; Moldova Nouă – Simeria; Ocna Mureş – Electrica; Petrila – Uricani; Caromet – Telecom Tms.

Seria a VIII-a: Aleşd – Şomcuta; Astra Arad – Telecom Arad; Negreşti – "U" Cluj; Ocna Dej – Someşul S.M.; Şoimii S.M. – Unirea Dej; Ştei – Phoenix B.M.; Tg. Lăpuş – Vestpetrom; Zalău – Sărmăşag.

Succes fără prea mari probleme

■ Echipa moților confirmă începutul bun de campionat printr-un joc simplu și eficient, tactica lui Alexoi fiind respectată cu strictețe de jucătorii săi. Chiar primul gol a venit dintr-o fază fixă obținută relativ ușor, dar "lucrată" probabil de zeci de ori la antrenament ■ Au urmat nenumărate ratări, însă golurile următoare s-au marcat în urma unei evoluții slabe a portarului Boșca, schimbat dealtfel după golul trei ■ Minerul Moldova Nouă nu a pus prea mari probleme în teren, o stare de oboseală fiind observată la toți jucătorii. Chiar antrenorul a confirmat acest fapt că echipa vine după o săptămână cu două meciuri (unul dintre ele cu Extensivul lui Cârțu), oboseala fiind "normală" pentru acest eșalon. Noi am crede că "Ziua minerului" a lăsat probabil ceva "urme" în tabăra lor, ei sosind dealtfel de la Abrud, unde și-au petrecut sâmbăta. Singurul jucător care a avut o evoluție peste echipă, chiar dacă a avut o sarcină nu prea ușoară, adversarul său direct fiind un fotbalist mult mai tânăr și cu o viteză superioară, l-am numit pe Lupea, a fost Varga. Însă cu o floare nu se face primăvară, finalul fiind dezastruos pentru oaspeți. ■ În ansamblu, jocul nu s-a ridicat la un nivel spectaculos deosebit, cele trei goluri mulțumind totuși spectatorii destul de tăcuți de la Brad.

EUGEN MIHAI

AURUL Brad	3-0	MINERUL Moldova Nouă
CĂPRĂRESCU		Boșca - 63
GOMOI FILIPAȘ Frandeș Surugiu	**La pauză:** 2-0 **Stadion:** "Aurul" **Spectatori:** 500	Miu Zdravco Jurj Cazacu VARGA (cpt.)
Neagu MUREȘAN Polvrea → 73		Dumitru Nalas → 46 Cepoi Asandului → 70
LUPEA Văcaru → 43 Mihăilă → 70		Oprița
Ioan Alexoi	**Antrenor**	Moise Stănescu
43, Vereș; 70, Socaci, 73, Goanță	**Înlocuiri**	46 Șobache; 63 Blănaru; 70 Stroia
Robciuc – Alexe, Petrisor, Botici	**Pe bancă**	Iancovici, Vior
Errea: alb-roșu / alb-roșu	**Echipament**	alb-negru / galben

Arbitri: L. Moisescu – Ghe. Doinea (Tr. Severin), M. Herțeg (Arad).
Cartonașe galbene: Filipaș – Oprița.
Jucătorul meciului: L. MUREȘAN.

Au marcat: 1-0, MUREȘAN (min. 23), în urma unei lovituri libere de pe partea stângă executată excelent; 2-0, MUREȘAN (min. 45) cu un șut din interiorul careului, la vinclul porții apărate de Boșca; 3-0, LUPEA (min.51), care a pătruns în viteză și cu o execuție slabă l-a învins pe portarul oaspeților, care a scăpat mingea în plasă.

Centrarea, specialitatea casei

"Telefoniștii" arădeni au făcut un joc de zile mari, în continuă mișcare și cu o circulație a balonului care a bulversat întru-totul un adversar atât de neputincios, încât unii dintre spectatori au prins a regreta absența, în acest an competițional, a formațiilor minerești din Valea Jiului. ■ Singura realizare a oaspeților s-a consumat în minutul 11, la 0-0, când Azoitei, unul dintre cei "șapte elefanți" care au venit "să moară" în "cimitirul" fotbalistic din Negrești, a trimis mingea într-unul din stâlpii porții lui Vlădoi, atățând un foc de paie care s-a stins rapid, sub valul evenimentelor următoare. Apoi Dragomir și Borhidan (foști la Olimpia Satu Mare), Voica (fost la Gloria Bistrița și "Poli" Timișoara), Moga (fost la Gloria Bistrița și Dinamo București), Azoitei (fost la FC Baia Mare și la mai multe formații din primul eșalon maghiar) și Dosan (fost la Unirea Dej, în "B") au fost reduși la rolul umilitor de mazete ordinare de "trupa" lui Borugă, care a făcut ce-a vrut, pe un gazon exelent, reînnoit în această vară, brazdă cu brazdă. ■ Scorul putea lua proporții incredibile, dar Csajkos a scos de pe linia porții un șut al lui Mitu, Petruț a șutat de câteva ori în portar, tot Mitu a încercat un șut-centrare care a "mușcat" transversala, iar Pintea a avut unele intervenții de efect la acțiunile lui Toma, N. Rus și Corinda. ■ În tot acest răstimp, jucătorii din Negrești s-au chinuit să lase impresia că sunt (și au fost) totuși fotbaliști, lucru nereușit pentru că, precum fotbalul cu nasturi, nici fotbalul cu burtă n-are trecere prea mare prin părțile noastre vestice, asistența taxând ironic o echipă oaspete fără cap și fără coadă. ■ Iar pentru a aveași o cireașă pe tort, în ultimul minut de joc Militaru a centrat (se putea altfel?) și Petruț, din poziție ideală, a trimis cu capul puțin peste bara transversală, ratare primită în tribune cu aplauze și chiote de bucurie. ■ La cinci minute după terminarea partidei, Gheorghe Borugă, antrenorul gazdelor, a trecut val-vârtej pe lângă toți reprezentanții presei – care așteptau o banală declarație – s-a urcat repede la volanul unui autoturism și a demarat în trombă. În fața acestei atitudini, l-am abordat pe Miroslav Vidac, unul dintre "secunzi": **"Victoriile din aceste prime două etape sunt rezultate îmbucurătoare, care au la bază munca susținută la antrenamente. În privința derby-ului local de duminica viitoare** (n.n. cu A.C. "U" Astra – Trinity), **normal, ambițiile se vor amplifica, dar meciul rămâne unul de campionat, deși are importanța lui".** Tehnicianul oșenilor, Florin Bud, a surprins prin absurditatea declarației sale: **"Noi vrem să formăm o echipă de viitor** (n.n. cu cine, cu "perspectivele" numite Voica, Moga, Azoitei, Dragomir, L. Paul, Borhidan, care au ajuns să practice un fotbal de râsul tribunelor?). **Anul acesta, avem de gând să arbitrăm seria, unde, la promovare se vor "bate" "U" Cluj și una dintre echipele din Arad".** Nici n-are pretenții, domnul Bud!

FLORIN MATEI

F.C. TELECOM Arad	7-1	OAȘUL '94 Negrești
Vlădoi		Pintea (cpt.)
TOMA Szel Grad SABOU	**La pauză:** 2-0 **Stadion:** "Telecom" **Spectatori:** 300	Dosan → 46 Csajkos Belbe Borhidan Dragomir
N. Rus → 56 I. Arman → 30 VOLOCARU → 67 MILITARU		Roman → 68 Voica Mihovici
MITU (cpt.) PETRUȚ		Moga Azoitei
Gheorghe Borugă	**Antrenor**	Florin Bud.
30, Szyllier; 56, Oprescu, 67, CORINDA	**Înlocuiri**	46, Lazăr; 68, GOJA.
Marinca jr. – Szellelki, Bugariu, Ardelean.	**Pe bancă**	Iotca – Stan, L. Paul, Grecu.
albastru / albastru.	**Echipament**	alb – negru – galben / negru.

Arbitri. A. Cârstoiu – N. Hârâci, P. Gheorghiță (toți din Deva).
Cartonașe galbene: Szel, Toma, Militaru, Oprescu – Dragomir, Voica, Azoitei, Lazăr.
CARTONAȘ ROȘU: Dragomir (min. 57).
Jucătorul meciului: NICOLAE MITU.

Au marcat: 1-0, MILITARU (min. 13), din centrarea lui Toma, cu capul, de lângă Borhidan; 2-0, N. RUS (min. 31), deviere din apropiere a semicentrării lui Petruț, care a devastat, în prealabil, tot flancul drept advers; 3-0, SABOU (min. 499, care a speculat ieșirea inoportună la o centrare a portarului Pintea, trimițând balonul în plasă din interiorul careului mare; 4-0, VOLOCARU 8min. 52), care, nemarcat în careu, a reluat "din drop" centrarea lui Mitu; 5-0, PETRUȚ (min. 70), simplu, cu capul, din centrarea lui Mitu; 5-1, GOJA (min. 75), cu un șut puternic, pe jos, expediat de la circa 15 metri, lateral stânga; 6-1, PETRUȚ (min. 76), ca la antrenament, din centrarea lui Corinda; 7-1, OPRESCU (min. 84), la capătul unei faze splendide, cu participarea extraordinară a lui Petruț și Mitu, ultimul, ca de obicei, responsabil cu centrarea.

"Mai lăsați un gol, că suntem zonă defavorizată!"

CUPRIROM ABRUD - GLORIA REȘIȚA 4-0 (2-0)

Astfel i-au încurajat spectatorii pe reșițeni spre finalul meciului, pe când Zimmer, "cap" în portar, spera la golul de onoare. Gloria a jucat execrabil și ar fi pierdut la un scor de tenis dacă Gorgan sau Mândroc n-ar fi ratat nepermis, ultimul remarcându-se și prin cele câteva lovituri aplicate discret în dantura lui Gurici, care, ripostând, lasă un mare gol în defensivă pentru duelul cu Minaur Zlatna. ■ Tineri, necopți pentru partide de pe meleaguri minerești, oaspeții au clacat după greșelile copilărești ale lui Robotin și David, hențul comis de fundaș, neintenționat, nefiind trecut cu vederea de central. ■ Bebe Costescu, ex-Gloria, a jucat fără greșeală pentru cei din Apuseni. Din răzbunare? Din orgoliu? "Rămân un profesionist care lasă însă loc de «Bună ziua»", a explicat Costescu. ■ "Acuz gafele din apărare. N-am contracarat jocul gazdelor la centrul terenului", a spus Gheorghe Popa, antrenor Gloria, care a apreciat rezultatul drept "prea sever".

GLORIA: Robotin - Hamat, Tuluc, V David, Gurici, Ababi - Boterez (68, Mozici), Zimmer, Bogdan - Bădoiu (57, Laczko), LUPȘA. Pe bancă: Angheloiu - Beloia, Chiș, T Nica.

Cartonașe galbene: Gurici, Bogdan. Cartonaș roșu: Gurici (68).

Au marcat: ȘIPOȘ (27, 31 - penalty), GORGAN (57), MÂNDROC (71).

PETRU FUCHS

☺ miniCRONICI SUBIECTIVE ☹

MINERUL URICANI – CFR SIMERIA 2-1 (2-0)

Pentru ceferiști a reușit să înscrie **Budeic** în minutul 90, în vreme ce pentru gazde au marcat **Hristea** (22 din penalty) și **Scurtu** (25).

Câteva amănunte referitoare la această partidă le-am aflat de la secundul celor din Simeria, **Gică Bogdănescu.**

Rep.: **Au trecut două etape în care n-ați reușit să obțineți decât un punct. Cum caracterizați debutul de campionat?**

G.B.: Fiind o echipă debutantă în acest eșalon, începutul de campionat este mai greu, dar noi sperăm că o să facem față acestei divizii în continuare.

Rep.: **V-au fost superiori "minerii" în această partidă?**

G.B.: Da, ei au fost mai buni și au câștigat meritat. Nu ne putem plânge de absolut nimic, iar condițiile de joc de la Uricani sunt foarte bune, ne-au lăsat să jucăm, dar atâta am putut. Am încasat cele două goluri în urma a două greșeli individuale ale portarului nostru.

Ceferiștii conduși de **Titi Alexiuc** au evoluat în următoarea formulă: Iancu – Bacali, Budeic, Stachi, Sicoe (Văraru) – Stoica, Bal (Urzică), Pepenar, Matei – Avasiloaie, Moldovan (Popovici).

C.T.

Telefonul nu mai sună...

■ **Un alt obiectiv**... se pare că va avea Telecom anul acesta față de precedentul sezon când era în cărți pentru promovare. Și acest obiectiv nu poate fi altul decât salvarea de la retrogradare, dacă avem în vedere subțirimea lotului galben-albastru, dar mai ales jocul prestat de telefoniști ■ **Nu se putea mai mult**...nici dacă se mai juca o repriză, gazdele nereușind să desfacă lacătul apărării adverse. De altfel ocaziile timișorenilor n-au fost nici clare, nici multe, și au venit din partea jucătorilor din linia mediană (David, Nastor), atacanții neridicându-se la nivelul așteptat.

■ **Putea fi și mai rău**... dacă "metalurgistul" Crețu nu irosea două bune situații de gol în minutele 66 și 68, când aflat unu la unu cu Micșa, nu a mai avut puterea să finalizeze... sau dacă Ignat nu era eliminat destul de ușor de centralul Mițaru, potolindu-se astfel setea ofensivă a oaspeților tot mai pregnantă în minutele premergătoare acordării cartonașului roșu.

OCTAVIAN ROȘCA (antrenor Telecom): **"A fost un joc slab din toate punctele de vedere. Aceasta este valoarea lotului la momentul actual. Sper ca în săptămâna ce urmează să se rezolve situația lui Artimon și eventual să întărim lotul cu 3-4 jucători."**

OCTAVIAN MUREȘAN (antrenor Metalurgistul): **"Îmi pare rău că n-am recuperat cele trei puncte pierdute în etapa trecută, acasă. Oricum mă mulțumește și acest punct care pentru moralul băieților este extraordinar. În mod intenționat am aglomerat jocul, jucătorii mei au respectat indicațiile tactice și am reușit să smulgem un punct."**

LUCIAN HIDIȘ

TELECOM Timișoara	0-0	METALURGISTUL Cugir
Micșa		Barna
Florescu Utvineanțu Mamut Bălăjel Benga	**La pauză:** 0-0 **Stadion:** "Știința" **Spectatori:** 180	CRISTEA Barta ȘUVAINA
Bălu → '72 David Nastor → 83		Avram Dobrin → 62 ITU Ignat MARCU
Păuna Cuclea (cpt.)		Isac - 90 Achim
Octavian Roșca	**Antrenor**	Octavian Mureșan
72, Păștilă; 83, Duma	**Înlocuiri**	62 Crețu; 90 Nagy
Păscălău – Ilea, Olaru	**Pe bancă**	Lăncărjan – Iovănescu, Lazăr
Galben – albastru	**Echipament**	roșu – albastru

Arbitri: T. Mițaru – Nic. Niță, P. Bran (toți din Rm. Vâlcea)
Cartonașe galbene: Mamut, Florescu – Achim, Ignat (2), Isac, Marcu.
Cartonaș roșu: Ignat (min. 72)
Jucătorul meciului: CRISTEA.

UNIVERSITATEA TIBISCUS TIMIȘOARA

FACULTATEA DE EDUCAȚIE FIZICĂ ȘI SPORT
Specializarea: Educație fizică și sport /zi
Durata de școlarizare: 4 ani/ nr.loc. 60

Facultatea are autorizație de funcționare din partea Consiliului Național de Evaluare Academică și Acreditare și acordă titlul de profesor de Educație Fizică și de antrenor la specializarea preferată. Diploma de absolvire a Facultății are aceeași valabilitate juridică și profesională ca și diplomele facultăților de stat. Profesorii facultății noastre se disting printr-o înaltă calificare profesională.

Vizită medicală, la dispensarul sportiv Timișoara

Înscrierea se face pe baza mediei examenului de bacalaureat.

COLEGIUL UNIVERSITAR DE MAIESTRIE SPORTIVĂ
Specializarea: Antrenori /zi
Durata de școlarizare: 3 ani/nr.loc.60

Colegiul are autorizație de funcționare din partea Consiliului Național de Acreditare și acordă după absolvire carnet de antrenor de categoria III-a. De asemenea absolvenții vor avea dreptul să continue studiile în anul III (IV) la oricare facultate de Educație Fizică din țară pentru obținerea diplomei de profesor de educație fizică.

Perioada de înscriere:1 iunie - 30 septembrie; Informații: Sediul Universității Timișoara, str. Daliei 1A, tel: 056/202931; 056/202932, fax: 056/202930,e-mail: augusta@tibiscus.ro

☺ miniCRONICI SUBIECTIVE ☹

CRIȘUL ALEȘD – A.C. U. ASTRA TRINITY 1-2 (1-0)

Amănunte de la prima victorie externă a Astrei în această stagiune am aflat de la **Marius Plisca,** autorul golului egalizator.

Rep: **Marius, ai revenit în formație marcând un gol prețios pentru echipa ta.**

M.P.: Noi puteam înscrie chiar în minutul 1, dar șutul lui Toderaș a fost scos de pe linia porții de un fundaș advers.

Rep: **Și totuși la pauză ați fost conduși cu 1-0.**

M.P.: Gazdele au înscris golul la primul atac al lor și au mai avut mai apoi o singură ocazie de gol, în rest întreaga repriză întâi aparținându-ne nouă.

Rep: **Probabil că repriza secundă ați dominat-o și mai categoric.**

M.P.: Da, e adevărat, însă egalarea și desprinderea s-au produs abia în ultimul sfert de oră. După ce am înscris eu, Crișul a jucat în zece oameni, unul dintre jucători fiind eliminat.

Rep: **În vederea meciului de duminică cu Telecomul, Mitu a declarat că nu-și face nici o emoție în privința obținerii victoriei.**

M.P.: Echipa noastră este în creștere de formă și cred că noi vom câștiga partida.

Marcel Coraș a utilizat formația:

Irimia – Folea, Chirilă, Oprean, N. Varga, Hărdălău (30, C. Vizitiu) – Schmidt, Bogoșel (55, Plisca), Crăciunescu – Hada (75, Pavel), Toderaș.

Pentru arădeni au înscris **Plisca** (79) și **C. Vizitiu** (83) iar pentru gazde a marcat Anca (20).

S.R.

Echipament fotbal import

LA CELE MAI MICI PREȚURI

- ghete de joc și de antrenament (300.000 lei)
- seturi tricou cu șort
- jambiere, apărători
- echipament pentru portar (inclusiv mănuși)

MINGI
- Fotbal
- Handbal
- Baschet

VINDEM LA BUGETARI ȘI CU PLATA PRIN TREZORERIE

Importator direct:

Ascot SRL, Timișoara

Bd. General Dragalina nr.15 tel. 056/190660 sau 056/224002

D-ARAD ROWO

Se retrage Crișul Chișineu Criș?

Etapa a 3-a, rezultate:

CPL ARAD – FRONTIERA CURTICI 1-1
Berar – Ianoș
ROMVEST ARAD – CRIȘUL CH – CRIȘ ..... 3 - 0 (neprezentare)
AS VLADIMIRESCU – TRICOUL ROȘU ARAD 1-0
Bârsăoan
COMERA ARAD – VICTORIA NĂDLAC 6-1
Sănduleanu 2, R. Balaj 2, C. Sandu, Pocei – Babău.
"U" ARAD – TRICOTAJE INEU 0-3
Georgiu, Beserman, Pantea.
ȘOIMII LIPOVA – GLORIA ARAD 0-2
Oros, Bota.
ȘOIMII PÂNCOTA – ȘIRIANA ȘIRIA 2-2
Pistrui, Blăniță – Petic, Buruian.
PĂULIȘANA PĂULIȘ – CRIȘANA SEBIȘ 4-2
Bulzan 2, Ceh, Blaj – Luca, Șaba.

■ Ioan Ienciu și Huțan senior au gonit în zadar de la Satu Mare pentru a ajunge la timp pe "F.Z.". Oaspeții juniorilor, după scandalul din etapa a 2-a, a cărui victimă a căzut arbitrul Zau, nu s-au prezentat. În urma sancțiunilor dictate de AJF, Crișul a rămas în doar 8 jucători mari și lați, iar sprijinul financiar acordat grupării de fotbaliști – bătăuși e tot mai firav. Cei din Criș au încercat să legitimeze câțiva jucători din comuna bihoreană Avram Iancu, însă tentativa nu s-a materializat încă.

■ "Jandarmii" din Vladimirescu au controlat în mare parte jocul cu Tricoul. Oaspeții s-au apărat grupat majoritatea timpului, dar puteau da lovitura de grație în min.89, când Weirer a ratat o lovitură de la 11 m. Incredibil, lui Dănuț Ologeanu gazdele nu i-au reproșat nimic, semn că noțiunea "obiectiv" a pătruns în comuna de lângă Arad.

■ La Șofronea, Comera s-a impus conform așteptărilor, fără nici un fel de probleme în fața nădlăcanilor, care în 2 etape au încasat o duzină de goluri. Dacă Nădlacul va continua în același mod, cu siguranță că retrogradarea îi va da din nou târcoale. Din lipsă de efectiv, la oaspeți au intrat pe teren și Cervinak, un jucător a cărui vârstă bate spre 40 de ani!

■ Studenții lui Pasini se înscriu și ei în grupul echipelor ce vor asuda din greu pentru a nu cădea în Onoare. O înfrângere în fața Ineului n-ar fi mare tragedie numai că și de această dată universitarii au făcut figurație. **"Ei nu ne-au creat nici o problemă. Ne-am creat noi, pentru că am vrut să intrăm cu mingea în poartă"**, a declarat Viorel Erdei, antrenorul Ineului. În legătură cu zvonul privind înlocuirea sa de la cârma echipei, Erdei a spus: **"Nu știu nimic! În România însă e posibil așa ceva. După ce se așează lucrurile, mulți tânjesc la acest post"**.

■ Nelu Brănișan, președintele Lipovei, a digerat greuînfrângerea de pe teren propriu. "Primul gol l-am primit în urma unei lovituri de la 30 m printre picioarele portarului! Apoi ne-am aruncat în atac și ei ne-au prins pe contraatac în ultimul minut de joc".

■ Surprinzător, Pâncota e la minus la adevăr, lucru ce nu s-a mai întâmplat în ultimii 5 ani! Mai mult gazdele s-au declarat fericite la sfârșitul partidei, fiindcă la un moment dat Șiria conducea cu 2-0. Echipa lui Rico Câmpean a câștigat 4 puncte din două deplasări consecutive.

■ Păulișul a reușit săptămâna trecută să-l reactiveze pe Bulzan care și-a condus cu dibăcie echipa spre victorie. Partida a fost de un nivel scăzut întâlnindu-se două din echipele modeste ale acestui campionat.

GOLGETERII:

4 goluri: R. Balaj (Comera); **3 goluri:** Bârsăoan (Vladimirescu), Bilan (Curtici); **2 goluri:** Blăniță (Pâncota), Sandu și Sănduleanu (Comera), Băd și Oros (Gloria), Georgiu (Ineu), Șaba (Sebiș), Blaj și Bulzan (ambii Păuliș).

STELIAN ROTARIU

CLASAMENT

1. CURTICI	3	2	1	0	9- 3	7	+4
2. AS VLADIM.	3	2	1	0	8- 2	7	+1
3. INEU	3	2	1	0	6- 1	7	+4
4. CPL ARAD	3	2	1	0	5- 1	7	+1
5. COMERA AR.	3	2	0	1	9- 4	6	0
6. GLORIA AR.	3	2	0	1	8- 4	6	+3
7. ROMVEST	3	2	0	1	4- 1	6	0
8. ȘIRIA	3	1	1	1	5- 5	4	+1
9. PÂNCOTA	3	1	1	1	4- 8	4	-2
10. PAULIȘ	2	1	0	1	5- 4	3	-3
11. LIPOVA	2	1	0	1	2- 3	3	0
12. TRIC. ROȘU	3	1	0	2	1- 2	3	0
13. SEBIȘ	2	0	0	2	3- 6	0	-3
14. U ARAD	2	0	0	2	1- 8	0	-3
15. CH. CRIȘ	3	0	0	3	0- 7	0	-3
16. NADLAC	3	0	0	3	2-13	0	-3

ET. VIITOARE Et. 4 - 2-3

septembrie: Ch. Criș - Vladimirescu; Gloria Ar. - Păuliș; Nădlac - U Arad; Pâncota - CPL Arad; Tricoul Roșu - Comera Ar.; Șiria - Sebiș; Curtici - Romvest; Ineu - Lipova.

Un lugojean optimist

FLORIN MITRACHE

* data nașterii: 21 ianuarie 1974, Lugoj.
* perioada junioratului: CSȘ 1 Timișoara, antrenor Toma Grozăvescu.
* parcursul carierei: Venus Lugoj ('92 - '94, Divizia D și C), Victoria Lugoj ('94 - '95, Divizia D), Vulturii Lugoj ('95 - '96, Divizia D), AC Recaș ('96 - '98, Divizia D), Comtransport Cărpiniș ('98 - '99, tur, Divizia D), Bega Belinț ('98 - '99, retur, Campionatul județean).
* clubul actual: Conprest Lugoj, din vara lui '99.

La puține momente după importantul punct cucerit de Conprest pe terenul unei contracandidate la șefia seriei am purtat un dialog cu unul din oamenii de bază ai trupei antrenate de Mircea Becheru...

Rep.: **Florine, hai să începem chiar cu meciul de azi. E mulțumitor până la urmă acest 1-1 cu Celuloză?**

F.M.: Să spunem că da. Dar ținând cont de faptul că Celuloză a jucat aproape tot meciul în 10 oameni trebuia să câștigăm. E mulțumitor rezultatul, deși am dominat repriza a doua în totalitate. Puteam câștiga și noi dar și ei.

Rep.: **Țintește Conprest locul întâi în serie sezonul acesta?**

F.M.: Obiectivul e foarte clar: promovarea.

Rep.: **O persoană din cadrul conducerii executive a clubului se ferește să spună lucrul ăsta...**

F.M.: După banchetul de la sfârșitul campionatului trecut s-a anunțat clar atacarea locului întâi.

Rep.: **Tocmai de aceea ați efectuat și o pregătire centralizată pe măsură, cantonamentul de la Szeged...**

F.M.: Da, bineînțeles. La Szeged am avut condiții foarte bune pentru o echipă de Divizia D. Asta spune că avem gânduri mari...

Rep.: **Stagiunea precedentă ați ratat promovarea. Crezi că se putea mai mult decât postura de vicecampioni?**

F.M.: Da, dacă eram puțin mai atenți la meciul de la Calor (n.n.- Conprest a pierdut cu 0-2). Dacă câștigam, nu știu dacă Știința putea să ne mai oprească.

Rep.: **Care ar fi șansele Conprestului anul acesta?**

F.M.: Ținând cont de faptul că CFR-ul e o formație care a retrogradat, cred că ne vom bate cu ei pentru prima poziție în clasament. Și Bayernul și-a făcut echipă... De Celuloză nu mi-e frică, deoarece o să mai piardă destule meciuri.

Rep.: **Ți-ai petrecut doi ani la Venus Lugoj. Cum a fost acolo?**

F.M.: Am avut condiții bune. Am fost o formație nou-promovată, nimeni nu ne-a dat nici o șansă, și am încheiat campionatul pe locul doi. Înaintea celor de la Vulturii, care au terminat pe 4 sau 5 deși aveau gânduri de promovare.

Rep.: **Acum, cu Conprest, ești într-o situație asemănătoare...**

F.M.: Da, la primul an după ce am venit din Campionatul județean am ocupat locul doi. Toți ne-au luat ca pe o nou-promovată. Sezonul ăsta echipele o să-și ia măsuri de precauție împotriva noastră pentru că avem o trupă bună.

Rep.: **Majoritatea jucătorilor sunt angajați la firma de construcții Conprest, nu?**

F.M.: Da. Suntem o echipă care muncim 10 ore pe zi când nu avem antrenament, și "doar" 8 ore când avem antrenament.

Rep.: **Servicul constituie un mare impediment în pregătirea voastră?**

F.M.: Dacă n-am munci echipa ar fi mai în vână. Echipa merge, însă ne mai trebuie ceva timp până ne intrăm în ritm. După 10 ore de muncă pe zi să faci două ore antrenament e destul de greu.

Rep.: **Măcar salariile sunt bune?**

F.M.: Sunt, sunt. Primele nu s-au stabilit. De exemplu, anul tre-

"Conprest va prinde barajul!"

cut am jucat pe câte 100.000 lei la victorie. Acum nu ni s-a spus nimic, însă sunt convins că directorul Țicle, care e un om de omenie, va avea grijă de noi.

Rep.: **Deci momentan jucați pe gratis...**

F.M.: Da. Primele o să le luăm când vom avea banchetul, la finalul turului. Așa am stabilit noi, jucătorii. Dacă luam câte 100.000 după fiecare meci câștigat nu ne ajungeau două zile...

Rep.: **Locuiești în Belinț. Ai evoluat pentru echipa din localitate o jumătate de campionat. Cum e în "județ"?**

F.M.: Am jucat la Bega o perioadă când nu mi-am găsit echipă. Dacă sunt doi fotbaliști într-o formație e ușor în Campionatul județean. Am terminat pe locul trei, avându-i colegi printre alții pe Vali Podean, din Belinț, și Gioca Chevereșan, din Timișoara. Acasă nu ne bătea nimeni. I-am învins și pe cei de la Conprest, care au promovat în acel an, cu toate că am avut doi eliminați...

Rep.: **Pe ce-ați jucat la Belinț, pe-o ladă de bere?**

F.M.: Da, pe câte-o bere... Nici măcar de-o ladă nu se putea strânge, pentru că nu erau bani.

Rep.: **Pe câte-un sac de varză sau cartofi, după cum spunea Chevereșan?**

F.M.: Da, dar atmosfera a fost frumoasă. Veneau câte 4-500 de spectatori la partide.

Rep.: **O altă șansă de a evolua în Divizia C ai ratat-o cu AC Recaș...**

F.M.: Da, da, da... În 1996 am terminat campionatul pe locul doi, iar peste un an am partcipat la baraj. Zic că anul acesta Conprest o să facă aceiași figură. Ediția precedentă am fost pe doi, iar acum o să ajungem la baraj. Sper să-l și câștigăm, nu cum a fost cu Recașul.

ALIN RADOVAN

Lui Onoriu i-a mers mintea!

CPL ARAD - FRONTIERA CURTICI 1-1 (0-0)

Stadion "CPL", teren acceptabil, timp schimbător, vânt, spectatori 200.
Au marcat: 1-0 BERAR (min. 65), cu un șut puternic de la 16 m, după o lovitură liberă executată rapid de către Drida; 1-1 IANOȘ (min. 83), cu un șut centrare surprinzător, dintr-o lovitură liberă de la 30m, lateral.
CPL: I. Dronca – Cean – DRIDA, Șule (cpt.), Gabor, T. PAPP – Berar, Ichim, CUEDAN – Grapan (79, Martincsek), Moțiu.
Antrenor: Adrian Lucaci. Pe bancă: Neațu – Păiușan, Labu, Muscan. Echipament verde – alb / verde – alb.
FRONTIERA: DOBRA – Leva, Crișan, IANOȘ, D. MAGHICI – OIȚĂ, Ungureanu, COTUNA, Csiki (88, Iancu) – NESCOVICI, Suciu (cpt.) (35, G. Călin).
Antrenor: Petru Mocuța. Pe bancă: Boiți – Ioja. Echipament: roșu – alb – negru / negru.
Arbitri: D. Buică – E. Roșu, T. Enoiu. Observator: I. Manușov.
Cartonașe galbene: Drida, Papp, Cuedan, Moțiu – Dobra, Oiță, Nescovici, Călin, Iancu.
Jucătorul meciului: DOBRA. Nota meciului: 7.

■ În al doilea minut de prelungiri din cele patru indicate de Dumitru Buică s-a petrecut o fază unică în felul ei. Centralul partidei a acordat gazdelor o lovitură liberă indirectă de la 30 m, lateral stânga. După ce a fixat locul infracțiunii, Buică l-a arătat lui Iancu cartonaș galben pentru proteste și a fluierat executarea. Ichim a șutat senzațional în transversală, balonul a lovit pământul și a ricoșat în vinclu! Buică a validat golul și în timp ce se îndrepta spre centrul terenului, a fost încolțit de mai mulți curticeni, în frunte cu Onoriu Dobra. Portarul oaspeților a reușit în câteva secunde să-i reamintească arbitrului că lovitura liberă a fost indirectă, Buică schimbându-și decizia printr-o simplă repunere de la 6 m. Fără Dobra pe teren, partida s-ar fi încheiat cu victoria gazdelor! ■ Până la minutul cu pricina, arădenii au deținut inițiativa. Superioritatea lor a fost facilitată de absența din rândul oaspeților a câtorva nume grele: Bilan, Burtea, Iancu, dar și prin ieșirea din luptă a lui Suciu. ■ Disputată într-o atmosferă sud-americană, cu risipă de confeti, partida a plăcut datorită ritmului deosebit și ambiției fără margini. Pe acest fond au apărut și cele 9 cartonașe galbene, două dintre ele fiind produse de Sebastian Cotuna, un tânăr cu o tehnică de invidiat.

ADRIAN LUCACI: **"Mie mi-a plăcut foarte mult. Meciul a fost peste nivelul diviziei D. Echipa noastră este formată din fotbaliști, dar este mai puțin pregătită. Arbitrajul îmi lasă un gust amar. Efectiv, se fluieră aiurea. Eu, faza de la sfârșit nu pot să o interpretez după regulament. Nu se dă indirectă la fault! Arbitrajele sunt mult sub nivelul diviziei D"**.

PETRU MOCUȚA: **"Am stat foarte bine în teren și aici a fost câștigul nostru. Eu am mizat pe faptul că suntem mai pregătiți și toți și-au respectat sarcinile. Rezultatul este echitabil"**.

STELIAN ROTARIU

D-CARAȘ

Muncitorul umilește Berzeasca

Etapa a 3-a, rezultate:

Bistra Glimnboca – Forest Olimp Zăvoi 1-4
Meciul s-a jucat la Caransebeș.
Știrban (49), Brăbilă (27, 38-pen.), Hotea (80) – Török (89).
Luceafărul Petnic – Cerna Topleț Herculane 1-0
Corneanu (28).
Metalul Oțelu Roșu – CS Oravița 0-1
Rățoi (3-pen.)
CFR Caransebeș – Nera Bozovici 0-2
Vlădulescu (15), Beloescu (35).
Universitatea Reșița – Recolta Berzovia 4-0
Pășlea (7, 43, 88-pen.), Ardelean (39)
Muncitorul Reșița – AS Berzeasca. 5-0
Ciobanu (5, 36, 86), Smarandache (51), Drăgilă (78).
Minerul Anina – Arsenal Reșița.....0-0

CLASAMENT

1. BOCSA	3	3	0	0	6- 2	9	+6
2. MUNCITORUL	3	2	1	0	9- 1	7	+4
3. BOZOVICI	3	2	1	0	7- 3	7	+4
4. CS ORAVIȚA	3	2	0	1	5- 1	6	+3
5. ZĂVOI	3	2	0	1	6- 6	6	+3
6. ARSENAL	3	1	2	0	3- 2	5	+2
7. PETNIC	3	1	2	0	3- 2	5	-1
8. UNIV.REȘITA	3	1	1	1	7- 5	4	-2
9. BERZOVIA	3	1	1	1	3- 5	4	-2
10. METALUL O.R.	3	1	0	2	7- 5	3	-3
11. DUNĂREA MN	3	1	0	2	1- 2	3	-3
12. CFR C-SEBEȘ	3	1	0	2	2- 4	3	-3
13. BERZASCA	3	1	0	2	2- 6	3	0
14. TOPLET	3	0	1	2	1- 4	1	-2
15. ANINA	3	0	1	2	0- 6	1	-5
16. GLIMBOCA	3	0	0	3	1- 9	0	-6

ET. VIITOARE Et. 4 -

2-3 septembrie: Arsenal - Metalul O.R.; Bocșa - Glimboca; Bozovici - Anina; CS Oravița - Dunărea M.N.; Topleț - Berzasca; Zăvoi - Muncitorul; Berzovia - CFR C-sebeș; Petnic - Univ. Reșița

Țigla pune o "cărămidă" în cârca celor de la Dunăre

DUNĂREA MOLDOVA NOUĂ - METALUL BOCȘA 0-1 (0-0)

Stadion "Dunărea", teren tare, timp frumos, spectatori 150.
DUNĂREA: Minea – MILENOVICI (cpt.) – Tănase, Botea, I. Pătru (55, Dragomir) – Popovici, Vizijoiu (58, Burghioc), TRUICHICI, Pera – Tarsoly, Luca I.
Antrenor: Adrian Milenovici. Pe bancă: Marcu – Gal, Călin.
METALUL: VADASZ – BOLTAȘIU – Cocoș, MITAR, Topciu – Minea, Urlică, Trifon (cpt.) Olariu (51, Megheleș) – Sabaiduc (81, Mutulescu), Țigla (80, Szilagyi).
Antrenor: Ion Talpeș. Pe bancă: Perian – Becheanu, Țifrea.
A marcat: 0-1 ȚIGLA (min. 75), după ce a recuperat o minge la 30 metri de poartă) de la Botea.
Arbitri: M. Medar – I. Călin, D. Haramuz (toți din Reșița).
Observator: Nicodim Macarie (Reșița).
Cartonașe galbene: Botea, Tarsoly, Truichici – Țigla.
Jucătorul meciului: MITAR. Nota meciului: 6.

Partida a reprezentat derbyul etapei, oaspeții venind la Dunăre cu maximum de puncte după primele două etape. ■ Gazdele, rar învinse acasă, au dominat majoritatea timpului, singurul șut pe spațiul porții lui Minea soldându-se cu golul care a trimis cele trei puncte lângă celelalte șase ale bocșenilor. ■ Tentativele de joc agresiv (obișnuit la cei de la Dunărea) au fost stopate de cele trei cartonașe galbene arătate succesiv celor trei jucători, pe parcursul a numai... trei minute de centralul Medar. ■ După ce Truichici a ratat două ocazii bune de a înscrie, în minutele 2 (șut slab) și 5 ("cap" prins de portar), jocul a lâncezit, doar în repriza a doua, prin trecerea lui Milenovici vârf de atac, mai apărând o situație de a se marca, dar antrenorul – jucător a ratat în minutul 66. ■ După golul căzut pe aruncarea în atac a gazdelor, componenții celor de la Dunărea, ale căror veleități stau mai mult în ambiția lor excepțională, s-au descurajat, așa că ratarea autorului golului, din minutul 82, nu a mai mirat pe nimeni.

EUGEN MARCU (portar de rezervă Dunărea): **"Afară suntem furați, iar acasă ni se trimit brigăzi care ne arbitrează la sânge!"**

PETRU BLÂNDU

D-TIMIŞ

Universitatea, sau fotbalul în 9!

TABAC TIMIŞOARA - COMTIM CIACOVA 3-2: Brânduşa 2, Mereu - Ţerescu, Laiu. "Fumătorii" lui Tică Gorduna s-au impus doar la limită în dauna unei trupe provenite în urma unei fuziuni în vară, explicaţiile scorului strâns oferindu-le Mihai Staici, antrenorul secund al gazdelor: "Băieţii au luat meciul uşor în faţa unei formaţii ambiţioase. Cum n-a mers jocul lui Bezercu n-a mers toată echipa. Numai Brânduşa a ieşit cât de cât la rampă". ■ După ce au fost înfrânţi greu de Vulturii, în runda inaugurală, viizitatorii au înclinat steagul la fel de dificil în faţa altei aspirante la locul întâi: "Nu meritam să pierdem. Am jucat mai bine decât Tabacul. Două dintre goluri au fost făcute cadou de apărarea noastră, mai precis de stoperul Marton şi portarul Popa", a conchis Costel Cireşan, antrenorul trupei Comtim.

PETROM TIMIŞOARA - UNIREA SÂNNICOLAU MARE 0-1: Costândana (penalty). Sosit la începutul săptămânii trecute pe banca tehnică a "petroliştilor", Gheorghe "Muică" Stănescu a abandonat rapid funcţia de principal a unei grupări care n-a găsit până acum drumul spre gol: "Echipa e foarte modestă şi nu pot face performanţă aşa cum mi-am dorit. N-am materie primă şi în aceste condiţii nu există şanse mari de salvare de la retrogradare". ■ În urma primului succes în campionat, băieţii lui Gigi Domide s-au ales cu câte 600.000 lei de căciulă. "Petrom nu ne-a pus nici un fel de probleme. Am ratat multe ocazii de a majora scorul, cele mai mari irosindu-le Ciui, Cseh şi Câmpan. Vreau să menţionez arbitrajul foarte bun prestat de Tiberiu Lajos", a spus Ştefan Ritok, organizatorul de competiţii al oaspeţilor.

FC JIMBOLIA - CALOR TIMIŞOARA 2-1: Feieş, Ilina - Mihai. "A lăsat jocul prea liber", a afirmat Adrian Boldor, antrenorul principal al "grănicerilor", vizavi de bruscarea arbitrului Ionuţ Juravle de către fotbaliştii echipei gazdă în repriza întâi, continuând: "Oricum prestaţia centralului n-a influenţat rezultatul final". ■ În minutul 40, după un clinci între jucătorii gazdă Dragomir şi Ilina respectiv Udrea, primul s-a ales cu o gravă accidentare, având fractură de tibie şi peroneu, care i-a fost provocată de... coechipierul său. ■ Ciprian Urican, tehnicianul învinşilor, a fost destul de afectat de eşec: "Am condus până în minutul 82, principalul vinovat al înfrângerii fiind fundaşul Miclea. Totuşi, echipa s-a exprimat bine în teren, pe un fond tolerant al arbitrajului faţă de jocul la intimidare practicat de gazde".

OBILICI SÂNMARTINU SÂRBESC - CFR TIMIŞOARA 0-1: Hardău. Localnicii au făcut întâiul pas greşit în campionat, deşi la 0-0, în prima repriză, antrenorul-jucător Gigi Ilici a zguduit transversala porţii apărate de Dăniloaia cu un şut de la 30 de metri: "Am primit gol în minutul 85, la primul şut pe spaţiul porţii al CFR-ului. Am avut oarecum şi ghinion, dacă ţinem cont că am beneficiat de mai multe ocazii decât adevrsarul". ■ Bucuros că a trecut la +3 în clasamentul adevărului, Călin Rosenblum, preşedintele feroviarilor, a concluzionat: "Meciul n-a fost chiar strălucit, fiindcă a bătut mai tot timpul vântul iar terenul a fost foarte prost. Victoria e importantă pentrul moralul echipei".

VULTURII LUGOJ - ŞOIMII TIMIŞOARA 2-1: Niţu, C. Popescu - M. Stoica. Fără stoperul love, care n-a fost inclus în lot după schimbul de replici neortodox din meciul de la Deta cu unul din antrenorii echipei, în speţă Simion Moatăr, lugojenii s-au impus nu fără probleme, mai ales că la scorul de 2-0 mijlocaşul Rotaru a fost eliminat de centralul Romeo Urecheatu, după ce-a văzut al doilea "galben". ■ Nelutu Bungău, principalul "aviatorilor", consideră că meciul a fost echilibrat şi ar fi meritat egalul: "Ne-am apărat exact o perioada, însă am încasat golurile pe două mari greşeli ale fundaşului stânga Nedin".

FC GIARMATA - UNIVERSITATEA TIMIŞOARA 3-0: Bunescu, Barc, Ferdeanu. Gazdele şi-au trecut în cont prima victorie împotriva unui team care a cumpărat până la urmă locul definitiv de la Dacia, pentru suma de 10 milioane lei deşi "brutarii" ceruseră iniţial cu 15 milioane mai mult. ■ Încropindu-şi o echipă în fugă, studenţii n-au avut la startul meciului decât nouă jucători. "Abia cu o zi înainte de partidă am fost siguri că participăm în campionat, şi în aceste condiţii ne-a fost greu să legitimăm 11 fotbalişti. Puteam să ne aliniem la startul întâlnirii cu 10 jucători, însă viza medicală provizorie a lui Mingea, trecută pe un «fluturaş», s-a pierdut misterios. Din minutul 60 am rămas în 8 oameni, după ce Ţugui a făcut contractură musculară", a spus Iosif Laitin, preşedintele-antrenor al învinşilor, care a evoluat pe postul de fundaş dreapta.

BAYERN TIMIŞOARA - TEHNOMET TIMIŞOARA 3-1: Nistor, Hausler, Rupa - Brezovan. Cu toate că au fost lipsiţi de aportul a doi titulari, Mihăilescu şi Faimoc, vizitatorii au izbutit să aibă avantaj după primele 45 de minute, Tică Andreaş, antrenorul echipei Tehnomet, spunând că elevii săi au jucat doar o repriză şi jumătate. ■ "A fost greu fiindcă fotbaliştii au luat meciul uşor, jucându-se cu focul. După pauză şi-au revenit, evoluând mult mai bine", a declarat Valeriu Sorescu, tehnicianul unor gazde care au beneficiat la această încleştare de un grup format din şase majorete.

ALIN RADOVAN

CLASAMENT

1. BAYERN	3	3	0	0	8- 2	9	+3
2. CONPREST	3	2	1	0	6- 1	7	+4
3. TABAC	3	2	1	0	7- 3	7	+1
4. CFR TMŞ.	3	2	0	1	8- 5	6	+3
5. DETA	2	2	0	0	7- 2	6	0
6. JIMBOLIA	3	2	0	1	4- 3	6	0
7. VULTURII	3	2	0	1	4- 4	6	0
8. CELULOZA	3	1	1	1	6- 3	4	+1
9. TEHNOMET	3	1	1	1	5- 5	4	+1
10. CALOR	3	1	1	1	4- 4	4	+1
11. OBILICI	3	1	1	1	4- 4	4	-2
12. COMTIM	3	1	0	2	4- 5	3	0
13. SÂNNICOLAU	3	1	0	2	3- 5	3	0
14. ŞOIMII	3	1	0	2	4- 7	3	0
15. GIARMATA	3	1	0	2	4- 8	3	-3
16. VALCANI	2	0	0	2	2- 5	0	-3
17. PETROM	3	0	0	3	0- 8	0	-6
18. UNIV_TMS	3	0	0	3	0- 9	0	-3

ET. VIITOARE Et. 4 - 1/3 septembrie: Calor - Petrom; CFR - Jimbolia; Univ. - Obilici; Deta - Tabac; Sânnicolau - Celuloză; Tehnomet - Giarmata; Vulturii - Valcani; Şoimii - Conprest; Comtim - Bayern.

GURĂ...

Nu ştie stânga ce face dreapta?

La şedinţa dinaintea startului în "D"-Timiş, Voinţa Valcani şi-a anunţat ca dată de disputare a meciurilor de pe teren propriu ziua de duminică. Însă, după ce în prima etapă au fost programaţi conform doleanţelor, pentru runda a treia nou-promovata a fost programată pentru ziua de... vineri. **"Unul dintre conducătorii formaţiei din Valcani, Adrian Uiuiu, a venit la AJF pentru a modifica ziua de desfăşurare a întâlnirilor. Pe această bază am schimbat ziua, dar vina noastră e că nu avem nimic în scris. Nu ştiu încă care va fi rezultatul. Trebuie să avem o şedinţă pentru asta. Consider că e o greşeală omenească"**, a spus Dănuţ Lata, preşedintele forului local de specialitate. În schimb, Aurel Marta, antrenorul principal al Voinţei, afirmă că nu ştie absolut nimic de schimbarea zilei de disputare a meciurilor de pe arena proprie: **"Vineri, 25 august, în jurul orei 16.00, am aflat că avem meci, după ce am citit în presă. Nu pot să-mi dau seama de unde a apărut confuzia. Deta s-a prezentat la teren, a fost scoasă la centrul terenului de centralul Cornel Făniţă, după care s-a fluierat finalul. E inexplicabil ce s-a întâmplat. Dar vom face memoriu scris la AJF pentru a fi reprogramată partida".** Chiar nu ştie stânga ce face dreapta?

După faptă şi răsplată...

E un proverb de care ar fi trebuit să ţină seama şi cei de la Crişul Chişineu Criş, atunci când au tăbărât pe arbitrul Paul Zau. Comisia de disciplină din cadrul AJF - Arad nu i-a iertat pe bătăuşi, decizia fiind următoarea: terenul echipei din Chişineu Criş a fost suspendat două etape, iar clubul amendat cu 500.000 lei; Mihai Coroamă, delegatul formaţiei, a fost suspendat un an; Emil Lasc, responsabilul oamenilor de ordine, a fost suspendat doi ani; patru jucători au fost suspendaţi după cum urmează: Iulian Mihoc - un an, Lucian Bembe - şase etape, Emilian Lasc - patru etape, Dănuţ Lazea - o etapă.

S-a tăiat în carne vie

Eliminările de jucători dictate de arbitrul Florin Macarie la meciul din etapa trecută Metalul Bocşa - Metalul Oţelu Roşu s-au soldat cu patru suspendări de jucători: Marişescu - cinci etape, Stanciu - trei etape, respectiv Roman - cinci etape şi L. Cenuşă - o etapă, alături de amenzile de rigoare. S-au consemnat şi două reţineri de la delegări, a câte două etape, a arbitrilor implicaţi, Florin Macarie - central, respectiv Alexandru Verdeş - asistent. Mihai Florei, antrenorul grupării Metalul Oţelu Roşu, va sta în tribună trei etape şi va plăti forului de specialitate o amendă de 100.000 lei. Mai vechiul client al Comisiei de disciplină, jucătorul Dunării Moldova Nouă, Constantin Tismănariu, a fost suspendat trei etape. Pavel Tămăşanu, din Oţelu Roşu, va sta patru etape fiindcă nu s-a prezentat la partida Nera Bozovici - Universitatea Reşiţa. După observaţia făcută în această rubrică săptămâna precedentă, cavalerii fluierului au primit sancţiuni duble! Consecinţa acestor măsuri s-a repercutat favorabil, rezultatele rundei de sâmbătă fiind dovezi grăitoare!

Mare căldură mare

Partidele Universitatea Arad - Crişana Sebiş şi Şoimii Lipova - Păulişana Păuliş ar fi trebuit să se dispute de fosta zi naţională a tării, fiind restanţe ale primei etape. Doctorita Adriana Nica, de la Centrul de medicină Arad, a recomandat AJF-ului să le reprogrameze datorită căldurii, care la mijlocul săptămânii trecute a înnebunit lumea de pe Mureş. Mai marii forului local de specialitate au ţinut cont de propunerea doamnei doctor, şi au promis că jocurile se vor desfăşura mai pe răcoare...

Gal şi-a demis antrenorii!

După înfrângerea din runda trecută de la Şoimii, patronul echipei Celuloză şi Oţel Şag, Arpad Gal, i-a avertizat pe antrenorii echipei că vor fi destituiţi în cazul în care nu vor învinge pe Conprest Lugoj. Cum meciul cu trupa lugojeană s-a încheiat la egalitate, imediat după meci Gal a intrat în vestiarul formaţiei sale înştiinţându-i pe tehnicienii Ghiţă Chimiuc, Adrian Ianoşev şi Vasile Ionuţ: **"Sunteţi demişi!"** Gal, care nici n-a vrut să participe la încleştarea cu Conprest, fiind tare supărat pe componenţii lotului, s-a prezentat totuşi pe arena din cartierul Freidorf, "Auto", noul loc de desfăşurare al partidelor de acasă ale Celulozei, în ideea de a se întâlni cu cunoscutul antrenor Costică Rădulescu. **"Nu ştiu dacă a fost Rădulescu la meci, deoarece nu l-am văzut"**, a spus boss-ul "oţelarilor", care luni, 28 august, l-a numit antrenor principal pe Petre Vlătănescu.

Bilan, ars pe radiator

Frontiera Curtici n-a putut conta în jocul cu CPL Arad pe Burtea şi Iancu, accidentaţi, ultimul intrând însă pe teren spre sfârşitul meciului, dar şi pe golgeterul echipei Bilan. Absenţa acestuia nu ţine de motive fotbalistice, ci de unul mult mai special. Autoturismului lui Bilan i-a fiert apa! Vrând să remedieze defecţiunea de la radiator, Bilan s-a oprit, fiindu-i acum necesară o pauză de 10 zile, fără antrenamente sau jocuri.

Manifestare omagială la Oţelu Roşu

Duminică, 3 septembrie, pe stadionul din Oţelu Roşu, Gavazzi Steel şi primăria locală vor organiza o manifestare omagială în memoria foştilor fotbalişti ai Metalului Oţelu Roşu şi Forest Olimp Zăvoi, Vichente Birău şi Maximilian Konrad, la care vor participa ex-colegii de echipă ai dispăruţilor.

CHILLY - WILLY

...CASCĂ

Ciev i-a înroşit pe "oţelari"

CELULOZĂ ŞI OŢEL ŞAG - CONPREST LUGOJ 1-1 (1-0)

Stadion "Auto", teren acceptabil, timp însorit, spectatori 200.

Au marcat: 1-0 PURDA (min. 33), cu-un şut plasat pe jos, cu exteriorul piciorului drept, de la 14 metri lateral dreapta, în colţul lung al porţii lui Magiaru, în urma unei combinaţii între Nicoară, Chitescu şi Cosma; 1-1 COPACI (min. 83), cu un şut cu latul pe mijlocul porţii, de la 5 metri din poziţie centrală, pe lângă Rotărescu, după o centrare de pe flancul dreapt a lui Hârb.

CELULOZĂ (echipament "Valsport", verde - negru / verde - negru): Mureşan - GOIA - Szoo (cpt.), Moga (5, Rotărescu) - PURDA, Cercega, Nicoară, Koller - Cosma, Pârva (76, I. Roşu), Chitescu (65, L. Ignea).

Antrenor: Adrian Ianoşev. Pe bancă: Simedru, Gh. Popa, Pişleag.

CONPREST (echipament "Opus", portocaliu - negru / negru - portocaliu): MAGIARU - Cical (cpt.) - Miron, Trăilă, Popeţ, Miclăescu (46, L. Stoica) - Hârb (89, Martinescu), E. ROŞU, Mitrache (79, D. Bobic), Preda (25, Bindiu) - Copaci.

Antrenor: Mircea Becheru. Pe bancă: But, Siscovits.

Arbitri: Z. Ciev - I. Mureşan, C. Avram. Observator: Florian Mierea.

Cartonaşe galbene: Purda - Miclăescu, Hârb.

Cartonaşe roşii: Mureşan (min. 5), Simedru (min. 26).

Jucătorul meciului: GOIA. Nota meciului: 6.

Deşi gazdele s-au instalat încă de la început în jumătatea de teren a adversarului, elanul le-a fost tăiat destul de rapid, în minutul 5, deoarece portarul Mureşan a fost eliminat justificat de centralul întâlnirii, după ce l-a faultat în postură de ultim apărător pe Copaci, la doi metri în afara suprafeţei de pedeapsă. ■ "Libera" - care a rămas fără rezultat, goalkeeper-ul Rotărescu respingand de lângă bară şutul plasat al lui Mitrache - s-a concretizat după o inexactitate a fundaşilor "oţelari", care au fost visători la degajarea din aut de poartă a lui Miron şi prelungirea cu capul pe spate a lui Emanuel Roşu. ■ Al doilea cartonaş roşu încasat de localnici s-a consemnat în minutul 26, rezerva Simedru fiind poftit la cabine pentru că a protestat la decizia lui Zaharie Ciev de a nu acorda o presupusă lovitură de la 11 metri, după un contact în careu între Pârva şi Magiaru. ■ **"Cu toate că arbitrul susţine că l-am înjurat, cu mâna pe inimă spun că nu i-am zis absolut nimic, decât că a fost lovitură de la 11 metri"**, a afirmat după meci Cristian Simedru, care a fost dus în vestiarul cavalerilor fluierului de preşedintele gazdelor, Arpad Gal, pentru a soluţiona incidentul din prima repriză. ■ Până la deschiderea scorului, elevii lui Ianoşev au ratat un penalty, în minutul 29, Magiaru parând lovitura de la punctul cu var executată de Chitescu, după un fault comis de Miclăescu asupra lui Cosma, iar mai apoi, în minutul 43, Trăilă a ratat egalarea cu un şut de la 8 metri pe lângă vinclu, în urma unei deschideri în adâncime a lui Mitrache. ■ Dacă actul întâi a fost destul de echilibrat, repriza a doua a scos în evidenţă un joc pe contre, cu o dominare teritorială a vizitatorilor, care au izbutit pe final să obţină un punct meritat, mai ales că au acuzat în câteva rânduri maniera de arbitraj a lui Ciev, care în unele momente a acordat procentul de 5 la sută "cuvenit" gazdelor. ■ La 1-0, pe contraatac,în minutele 47 şi 59, Pârva a irosit două şanse uriaşe de majorare a scorului, însă, în urma lansărilor în adâncime ale lui Nicoară respectiv Goia, nu l-a putut învinge pe experimentatul Magiaru, care de fiecare dată a reţinut şuturile destul de slabe, din 8-10 metri, ale vârfului de 20 ani. De cealaltă parte, Copaci ar fi putut aduce mai repede egalarea, dar, în minutele 61 şi 63, l-a întins pe Rotărescu cu un şut de la 8 metri, iar după aceea a trimis la rădăcina barei din marginea careului mare.

ALIN RADOVAN

D-HUNEDOARA

Gazdele, victorii pe linie

Minerul Aninoasa - Dacia Orăştie 2-0

Minerul Bărbăteni - Constr. Hunedoara 2-0

Retezatul Haţeg - Casino Ilia 3-1

FC Paroşeni - Metalul Criscior 3-0

Minerul Teliuc - Victoria Călani 1-0

Rodostar Deva - Univ. Petroşani 1-0

■ Partida din runda inaugurală Metalul Criscior - Univ. Petroşani, care nu s-a disputat deoarece oaspeţilor li s-a defectat autobuzul, a fost reprogramată în 7 septembrie.

CLASAMENT

1. PAROSENI	2	2	0	0	6- 1	6	+3
2. ANINOASA	2	2	0	0	3- 0	6	0
3. BĂRBĂTENI	2	2	0	0	3- 0	6	+3
4. HATEG	2	1	0	1	3- 2	3	0
5. ORĂŞTIE	2	1	0	1	3- 2	3	0
6. RODOSTAR	2	1	0	1	1- 1	3	0
7. CONSTRUCTORUL2	1	0	1	1	1- 2	3	0
8. TELIUC	2	1	0	1	1- 3	3	0
9. U.PETROŞANI	1	0	0	1	0- 1	0	0
10. CĂLAN	2	0	0	2	0- 2	0	-3
11. CRISCIOR	1	0	0	1	0- 3	0	0
12. CASINO ILIA	2	0	0	2	2- 6	0	-3

ETAPA VIITOARE Et. 3 - 3 septembrie: Casino Ilia - Bărbăteni; Constructorul Hunedoara - Minerul Teliuc; Criscior - Haţeg; Călan - Aninoasa; Orăştie - Rodostar; "U" Petroşani - Paroşeni.

radiocasetofoane difuzoare pentru autoturisme
SONY
asigurare impotriva furtului inclusa in pret!
instalare gratuita
LOGIMAETICS
partener CONNEX LAND
Timisoara str C. Porumbescu 127
tel 056 20.40.80, 22.47.47
NOU !!! in Resita
tel 055 227237, 092327519

TIMBI
INTERMEDIERI AUTO
SERVICII DE
PRESCHIMBĂRI PERMISE • TALOANE • ÎNMATRICULĂRI
foto permise auto
• RADIERI • ANUNŢURI DE PIERDERI la Monitorul Oficial
TIMIŞOARA, str. Drubeta nr. 97, sc. A, ap. 1
Tel./Fax 056/20.37.78, Tel. 056/ 22.99.23

Konica
Laborator foto
CELE MAI MICI PREŢURI
Timişoara, str. Lucian Blaga nr. 7
MAGAZIN DOMINO

adige COMERCIALE IMPEX
Gresie Faianţă Granit Marmură
Timişoara Calea Aradului nr 14A Tel. 056-220.260
ADIGE COMERCIALE IMPEX SRL
Comercializează:
■ MATERIALE CONSTRUCŢII
■ GRESIE
■ FAIANŢĂ
■ GRANIT
■ MARMURĂ
Toate import ITALIA

Din "confruntarea" Guardia rosso-nera-Commando viola, multe tifosserii au de învățat!

Cu un aresenal demn de invidiat de oricare grupare de suporteri - 8 steaguri, 100 metri de banere, 30 de petarde, 40 de fumigene, 5 minirachete, 2 saci de confetti, 200 de role şi aproximativ 150 de fulare - cei aproximativ 250 de ultraşi reşiteni şi-au încurajat exemplar favoriții pe tot parcursul jocului, trivialitäiile fiind inexistente în lozincile scandate de aceştia. "Ne bucurăm foarte mult pentru această victorie şi sincer îmi pare rău că după încheierea jocului n-am reuşit să ciocnim o halbă de bere cu suporterii lui Poli", ne-a mărturisit liderul grupului de suporteri reşiteni, Marcel Guşcă.

La ora 11, ora de start a meciului din valea Domanului, doar 50 de suporteri violeți se aflau la peluza din stânga tribunei oficiale, locul obişnuit al galeriilor oaspete în Doman. Spectacolul pirotehnic precum şi scandările tifosilor de pe Bega, împreună cu cele ale rosonerilor, au creat o atmosferă excelentă la acest derby. Pe final de meci, Commando viola a dat dovadă de foare mult fair-play; în timp ce Guardia sărbătorea reuşita favoriților în curtea vestiarelor, violeții s-au apropiat de gardul ce desparte această curte şi ieşirea din stadion scandând "Poli! Poli!"

c.s.

PLICUL CU SURPRIZE

ŞTEFAN ŞPIR - Arad. Iată capacitățile stadioanelor care vă interesează (în paranteză cluburile care le folosesc) : Anoeta (Real Sociedad) - 32.000 locuri, La Rosaleda (Malaga) - 45.000 locuri, San Moix (Mallorca) - 45.000 locuri, Montjuich (Espanol Barcelona) - 55.000 locuri, Manuel Luiz De Lopera (Betis) - 62.500, Mestalla (FC Valencia) - 49.092 locuri.

BEDROS BUGARU - Timişoara. "Am toată stima pentru dl. Zambon, dar ar trebui şi dânsul să ştie că noi, suporterii, avem sânge violet" Referirea dvs. este îndreptată către culorile echipamentului pe care Poli l-a folosit în etapele scurse de la începutul campionatului. Oficial, echipamentul de deplasare este cel roşu-galben, în timp ce pe teren propriu Poli ar trebui să joace în alb-violet. Băieții au dorit să-l păstreze şi în meciul cu UMT, în ideea că le-a purtat noroc la Craiova. Poate sâmbătă, contra târg-mureşenilor...

SZABO TIBERIUS - Lugoj. Propuneți înființarea unei echipe de fotbal feminin la Timişoara, cu Lavinia Miloşovici în funcția de preşedinte şi Rodica Vlad ca sponsor principal. Noi ce am mai putea adăuga decât urările ca dorința dumneavoastră să se îndeplinească!

Cât despre prezența Diviziei A de fotbal feminin în paginile Fotbal vest, deocamdată nu avem în plan acest proiect, din simplul motiv că în zona geografică de care ne ocupăm nu sunt echipe feminine participante la sistemul divizionar. Din păcate, sistemul divizionar feminin este pe cale de dispariție!

KISS ZOLTAN - Reşița. "Felicitări celor care au realizat pe Internet site-ul seriei a doua a Diviziei B. Excelentă idee. Nu înțeleg de ce cluburile din A nu-şi fac site-uri pe Internet. În vest orice amărât de club are aşa ceva!" Realizarea la care vă referiți aparține colegului nostru de la Radio Timişoara, Radu Micu. Dacă acceptați o părere personala apropo de lipsa paginilor echipelor divizionare A pe Internet: trebuie ceva muncă pentru aşa ceva! Vă dăm din nou cuvântul, apropo de interviul cu Mugur Guşatu,apărut recent în săptămânalul nostru: **"Guşatule, nu ne mai aburi! Nu suntem toți fraieri să te credem!"** În final, ați avut dreptate pronosticând victoria CSMR-ului în fața lui Poli. Doar scorul a fost altul. Felicitări, totuşi!

ALIN BARNA şi MARIUS BARNA - Hunedoara. Mulțumim pentru urări. Corvinul a evoluat ultima oară în Divizia C în sezonul 1966-67, când a promovat în cel de-al doilea eşalon.

IVAN DE LA PANĂ

Aştept în conti uare scrisorile dumneavoastră pe adresa C.P. 490, O.P. 3, 1900 Timişoara

NICOLAE BENGA, fost purtător de cuvânt al clubului CSM Reşița, s-a stins din viață după o grea suferință.

Condoleanțe familiei îndoliate.

CONCURS CHIBIT

REZULTATE CHIBIT

1.	Poli Tms. - UMT	2
2.	UTA - Inter Sibiu	1
3.	Jiul Petroşani - CSM Reşita	2
4.	Drobeta Tr. Severin - Corvinul Hd.	1
5.	Olimpia Satu Mare - Cetate Deva	1
6.	Gloria Reşita - Telecom Tms.	1
7.	Minerul Mold. Nouă - Minerul Certej	2
8.	CFR Simeria - Aurul Brad	X
9.	AS Politehnica Tms. - Minaur Zlatna	2
10.	Caromet C-sebeş - Inter Petrila	1
11.	Astra Arad - Prog. Somcuta	1
12.	Furnirul Deta - Vulturii Lugoj	1
13.	Arsenal Reşita - CFR Caransebes	1
14.	Manchester United - Newcastle	1
15.	Stuttgart - Bayer Leverkusen	1

Înfrângerile celor două Politehnici timişorene au fost cele mai mari surprize ale primei etape a concursului CHIBIT. Cele mai bune rezultate dintre participanții la runda inaugurală au fost obținute de **Bilc Ioan** (Sebiş), **Motoc Răzvan** (Arad), **Macavei Adrian, Toth Petru, Tâlvan George şi Urai Ladislau** (toți Timişoara), câte 11 puncte.

Câştigătorul celor 300.000 de lei este **GORGAN FLORIN** din **Jimbolia, str. Spre Sud, nr. 10, jud. Timiş,** singurul cu 12 puncte realizate.

PREMII

■ fiecare câştigător de etapă va fi răsplătit cu suma de **300.000 de lei**

■ participantul care va totaliza cele mai multe puncte la sfârşitul celor 15 etape va primi suma de **2.000.000** lei, iar cei clasați pe locurile 2 şi 3 vor fi premiați cu **1.000.000**, respectiv **500.000** de lei.

■ premiile vor fi expediate câştigătorilor prin poştă la adresa trecută pe talon.

FOTBAL vest vă dorește baftă şi... inspirație!

info chibit

■ **FLORICEL MORAR – Chişineu Criş,** Arad. Mulțumim pentru urări.

■ **COSMIN HERȚA – Orăştie.** După cum este specificat foarte clar în regulamentul concursului, într-un plic poate fi expediat un singur talon chiar dacă dintr-o familie sunt mai mulți participanți.

■ **GHEORGHE ŞIMONIA – Caransebeş.** Mulțumim pentru frumoasele cuvinte pe care ni le-ați adresat.

■ **MARTON CSABA –** Peştişu Mare, Hd. Dacă veți avea inspirația şi poate norocul să câştigați vreo etapă a concursului, premiul vă va fi expediat la adresa pe care ați trecut-o pe talon.

■ **GHEORGHE GROZA – Oțelu Roşu.** Mulțumim pentru urări.

■ **FLORIN PÂRÂIANU – Timişoara.** Săptămânal se publică semnele corecte de pe fiecare talon cât şi câştigătorul etapei.

■ **KISS ZOLTAN – Reşița.** Mulțumim pentru urări. În rest, deocamdată, felicitări preşedintelui şi nimic mai mult. Din păcate.

■ **ALIN BARNA – Hunedoara.** Pe talon să treceți adresa din buletin pentru a vă putea ridica eventualul premiu.

CHIBIT

TALON 3

	MECI	Pr.
1.	Unirea Alba Iulia - UMT	
2.	Electro Craiova - CSM Reşita	
3.	F.C. Bihor - Cetate Deva	
4.	Jiul Petroşani - Corvinul Hd.	
5.	Poli Tms - ASA Tg. Mureş	
6.	Gloria Reşita - Minaur Zlatna	
7.	Minerul Mold. Nouă - CFR Simeria	
8.	Caromet C-sebeş - Telecom Tms.	
9.	A.S. Politehnica Tms - Aurul Brad	
10.	Soda Ocna Mureş - Electrica Tms	
11.	Astra Arad - Telecom Arad	
12.	Lăpuşul Tg. Lăpuş - Vestpetrom Arad	
13.	Tricotaje Ineu - Şoimii Lipova	
14.	Forest Olimp Zăvoi - Muncitorul Reşita	
15.	C.F.R. Timişoara - F.C Jimbolia	

Numele şi prenumele .....

.....

Adresa .....

.....

.....

.....

.....

.....

Tel: .....

Talonul se trimite la Căsuța Poştală 490, Of. Poştal 3, Timişoara

RADIO DEVA 89.3 FM

FARMACIILE VLAD

din **Timişoara**

Program non-stop

- **VLAD 1**
- Bd. 16 Decembrie nr. 51; tel/fax. 056-192.650;
- **VLAD 2**
- Str. Gh. Lazăr nr. 8; tel/fax. 056-220.419, 201.889;
- **VLAVARMED**
- Str. Brândușei nr. 13; tel/fax 056-125.380

Program zilnic 9-20:

- **ROVITAL**
- Bd. Eroilor nr. 5; tel/fax. 056-193.250
- **PRO-PHARM VLAD**
- Str. Brâncoveanu nr. 52A; tel/fax. 056-192.866

La dispoziția Dvs. cu medicamente în regim gratuit şi compensat, produse tehnico-medicale, ceaiuri şi plante medicinale, cosmetice.

ANALOG tv

O televiziune pentru TIMIŞOARA

CENTRUL AUTO IATSA 2

Doctorul masinii dumneavoastra

Timisoara, Calea Sagului nr.201

Secretariat tel: 056-200.316

Receptie: 056-285.353

Birou vanzari tel/fax: 056-285369

TEL 950

vă oferă:

Reparații de **tinichigerie** şi **vopsitorie** pentru **ORICE MARCĂ** de autovehicule avariate

● Colaborăm cu toate societățile de asigurări

Nou!

Piese de schimb din stoc sau cu livrare imediată pe bază de comandă

pentru orice marcă de autovehicule

1900 Timisoara
O.P. 1 P.O. BOX 305,
URL: www.carteagalbena.ro

SEDONA

Tel./Fax: 056/214805, 214845, 282019
E-mail: staff@sedona.ro

CARTEA GALBENĂ

ediția 2000/2001

Cel mai bun anuar comercial al județului Timiş

vă mai aşteaptă câteva zile

Pentru înscrieri gratuite sau cu taxă vă stau la dispoziție telefoanele **214845** sau **214805**, zilnic între orele 10-17.

CARTEA GALBENA · ROMANIAN PROFESSIONAL DIRECTORY · ROMANIAN NATIONAL DIRECTORY · GHIDURILE ORAŞELOR

SELCO

. Reşița, Peleaga bl.2, sc.1, ap.2
Tel./Fax: 055-215.301, Mobil: 092-315.795

Unic distribuitor al calculatoarelor **comRace™** în județul Caraş-Severin

Soluția completă pentru biroul dvs!

- **Tehnică de calcul**
- **Echipamente periferice**
- **Copiatoare**
- **Case de marcat**
- **Mobilier de birou**

Pachet de programe pentru administrarea întreprinderii EXPERT 4.0 pentru Windows 95, 98, NT

Houllier: "Suntem Dr Jekyll & Mr Hyde"

Liverpool şi campioana Man Utd au dat sâmbătă cu piciorul unor avantaje liniştitoare în deplasare, fiind egalate în ultimele minute. Cu toate acestea, oaspeţii s-au descurcat mult mai bine în runda a treia, după ce în primele două etape smulseseră 5 respectiv 8 puncte.

SOUTHAMPTON 3
Pahars 73 90 El-Khalej 85
LIVERPOOL 3
Owen 24 64 Hyppia 55

"Te poţi înfuria, încât să arunci cu pahare de ceai prin vestiar. Dacă nu mi-aş fi păstrat calmul, asta aş fi făcut, pentru că am avut două feţe total diferite, una bună, pentru primele 70 minute, cealaltă...Am fost Dr Jekyll şi Mr Hyde", a spus francezul Gerard Houllier după ce Liverpool a primit 3 goluri în ultimul sfert de oră jucat pe The Dell. Michael Owen, pe cont propriu în atac datorită absenţei lui Heskey, accidentat, şi care a făcut iniţial diferenţa în favoarea "roşiilor", conform opiniei lui Glenn Hoddle, antrenorul "sfinţilor", a marcat de fiecare dată din pasa lui Smicer. Finlandezul Hyppia a înscris cu capul, din centrarea aceluiaşi Smicer, şi se părea că portuarii vor naviga liniştit, chit că în primele 60 minute Kachloul şi Richards, ambii de la gazde, ochiseră încheietura barelor respectiv transversala. Dar odată cu intrarea mult adulatului Matt Le Tissier, "sfinţii" s-au apropiat graţie loviturilor de cap "marca"- Pahars, un micuţ lituanian care sâmbătă va da piept cu Scoţia în preliminariile C.M., respectiv El-Khalej, un marocan, ba chiar egalând, prin acelaşi baltic!

Southampton: Moss - Dodd, Lundekvam, Richards, Bridge - Oakley, Draper, Tessem, Kachloul - Pahars, Rosler.

Liverpool: Westerveld - Babbel, Hyppia, Henchoz, Traore - Gerrard, Carragher, Hamann, Barmby - Owen, Smicer.

Cole sparge gheaţa!

Andy Cole nu marcase niciodată pe "Upton Park", în tricoul "Diavolilor roşii", ci doar pentru Newcastle, în '94. Sâmbătă însă, chiar şi fără partenerul de atac Dwight Yorke, cu care a adunat 39 goluri în ediţia trecută, gemenii golului fiind cotaţi şi în acest an cu 3/1 drept cel mai prolific cuplu ofensiv, Cole a înscris mulţumită unei pase de jumătate de teren trimisă de Beckham, care deschisese scorul dintr-o lovitură liberă de la peste 25 metri. Totul era în grafic, West Ham fiind ridicolă în precedentele 3 dueluri cu Man Utd, în care primise 15 goluri. Dar ultimele 5 minute au fost nebune, Di Canio transformând penalty-ul acordat pentru faultul lui Berg, înlocuitor al lui Stam la pauză, asupra lui Joey Cole, iar Suker făcând inutilă parada lui Barthez: 2-2! Beckham a fost fulminant în ultimul minut, ochind bara, apoi transversala, dar...Pentru Roy Keane a fost ultima apariţie înaintea unei suspendări de 3 etape, survenită datorită eliminării din meciul Charity Shield (Supercupa, pierdută în faţa lui Chelsea, 0-2).

Păr pierdut la pariu

Rodney Marsh a fost un star în Anglia anilor '70, golurile sale curgând pentru Man City şi QPR. Nu de ieri, omul e un renumit moderator la emisiunile de fotbal difuzate de Sky Sports, în cadrul cărora, încă din prima etapă a sezonului trecut, a tot scos porumbelul că Bradford e cvasiretrogradată, fiind prea rudimentară pentru elită. Într-o bună zi chiar a pariat cu preşedintele acestui club, Sir Geoffrey Richmond, în cadrul unui show radio, că "găinuşele pitice" vor reveni în D1 în vara acestui an. Miza: podoaba sa capilară. Dar Bradford s-a salvat în 13 mai de la picaj iar Marsh a trebuit să-şi ţină promisiunea, onorată sâmbătă, cu 20 minute înaintea meciului Bradford - Leicester. Postat într-un scaun de frizerie amplasat în centrul terenului de la Pulse Arena of Valley Parade, "casa" lui Petrescu, şi îmbrăcat în tricoul lui Bradford, Marsh a fost ras în cap de coafeza personală, în uralele a peste 15.000 fani ai gazdelor, care, în sezonul trecut, simţind că favoriţii lor vor evita retrogradarea, scandau la fiecare gol: «Mai urmăriţi emisiunile lui Marsh?». Culmea ironiei, Marsh a iterat şi la startul acestui sezon că Bradford va aduna doar 5 puncte în primele 6 etape. Dar Petrescu & co aproape că l-au contrazis, demolând-o pe Chelsea marţea trecută, în runda a doua, şi remizând alb sâmbătă cu "vulpile" din Leicester, încă fără gol primit, şi care au pe banca de rezerve cuplul de atac Cottee-Collymore, după accidentări grave.

Vieira spre Barca?

Petit spune că l-ar convinge pe boss-ul catalan Gaspart să-l coopteze la Barca pe Patrick Vieira, ex-colegul său "tunar". Declaraţia sa vine într-un moment în care mijlocaşul de culoare francez începe "şomajul" până la 14 octombrie, cât 5 etape de suspendare, încasate pentru cartonaşele roşii primite în primele două etape, la Sunderland, în minutul 90, şi lunea trecută, acasă cu Liverpool, în minutul 72, meci în care şi "cormoranii" McAllister (37) şi Hamann (75) au fost eliminaţi. În frunte cu antrenorul său, Wenger, care riscă o suspendare de 12 meciuri pentru atitudine ameninţătoare la adresa cavalerilor fluierului, toată Anglia admite că Vieira este victima arbitrilor, care, coincidenţă doar ?, au acordat 8 cartonaşe roşii în primele două etape, de partea oamenilor în negru stând, culmea, declaraţiile durului Keane şi selecţionerului Keegan.

Gazza redivivus!

Paul Gascoigne a fost de aur la debutul pentru Everton în runda a doua, la primul său start ca titular din februarie încoace. A luat ochii şi Coventry, care, fără succes extern de la un 2-1 la Sheffield în aprilie '99, a câştigat cu acelaşi scor două deplasări disputate într-un interval de nici 72 ore!

Keegan dezamăgeşte

Dacă Lemerre are toate motivele să aleagă acelaşi lot cu care a cucerit Euro pentru amicalul de sâmbătă cu Anglia, de pe Stade de France, Keegan în schimb i-a dezamăgit pe insulari, dintre care 82%, conform unui sondaj de opinie, spun că selecţia pentru meciul cu rivalii de peste canal înseamnă un alt pas înapoi pentru Albion. Mai exact, cu excepţia lui Shearer, care s-a retras de la naţională, a lui Fowler, accidentat, şi a tânărului portar Wright, Keegan a apelat la 22-ul din Benelux, cu Adams nou căpitan. Noutăţile ar fi Andy Cole, portarul James, Dyer, Anderton şi Rio Ferdinand, ultimul declarând forfait datorită unei accidentări, ca şi Heskey şi Gary Neville.

Rezultate - etapele 2 şi 3

----------2

Arsenal - Liverpool 2-0: Lauren 8 Henry 90
Bradford - Chelsea 2-0: Winass 24 Carbone 74
Ipswich - Man Utd 1-1: Wilnis 6 - Beckham 39
Middlesbrough - Tottenham 1-1: Summerbell 59 - Leonhardsen 41
Man City - Sunderland 4-2: Wanchope 4 78 88 Haaland 23 - Quinn 64 Phillips 67
Newcastle - Derby Co 3-2: Cort 5 Cordone 46 Speed 55 - Strupar 45 Johnson 83
Southampton - Coventry 1-2: Tessem 52 - Bellamy 20 pen Roussel 62
West Ham - Leicester 0-1: Eadie 54
Everton - Charlton 3-0: Jeffers 54 Ferguson 84 90
Aston Villa - Leeds amânat

----------3

Arsenal - Charlton 5-3: Vieira 19 61 Henry 46 67 Silvinho 89 - Hunt 24 30 Stuart 58
Bradford - Leicester 0-0
Everton - Derby 2-2: Jeffers 38 Gravesen 40 - Sturridge 52 Strupar 68
Ipswich - Sunderland 1-0: Bramble 52
Man City - Coventry 1-2: Horlock 78 - Edghill 23 autogol Bellamy 45
Middlesbrough - Leeds 1-2: Stamp 82 - Bowyer 6 Smith 12
Newcastle - Tottenham 2-0: Speed 9 Cordone 66
Southampton - Liverpool 3-3
West Ham - Man Utd 2-2: Di Canio 86 pen Suker 89 - Beckham 6 Cole 49
Aston Villa - Chelsea 1-1: Nillis 10 - Desailly 31

TRANSFER MARKET

Sylvain Wiltord s-a alăturat la Arsenal francezilor Grimandi, Henry, Pires şi Vieira, contra 12,5 milioane lire achitate bordelezilor, 30% din sumă deviind spre La Coruna, fostul său club. Christian Ziege şi-a completat vineri 25 august transferul de la Boro la Liverpool, trecere vehement contestată de Brian Robson, care pretinde mai mult de 5,5 milioane lire sterline. Consolarea sa ar fi ca Steve McManaman să accepte să revină în insulă, Real şi Middlesbrough căzând în principiu de acord pentru suma de 8 milioane lire.

CARLING PREMIERSHIP

1. ARSENAL	3	2	0	1	7- 4	6	0
2. LEEDS	2	2	0	0	4- 1	6	+3
3. NEWCASTLE	3	2	0	1	5- 4	6	0
4. COVENTRY	3	2	0	1	5- 5	6	+3
5. MAN. UTD.	3	1	2	0	5- 3	5	+2
6. LEICESTER	3	1	2	0	1- 0	5	+2
7. EVERTON	3	1	1	1	5- 4	4	-2
8. MIDDLESBR.	3	1	1	1	5- 4	4	-2
9. BRADFORD	3	1	1	1	2- 1	4	-2
10. CHELSEA	3	1	1	1	5- 5	4	+1
11. TOTTENHAM	3	1	1	1	4- 4	4	+1
12. LIVERPOOL	3	1	1	1	4- 5	4	+1
13. IPSWICH	3	1	1	1	3- 4	4	-2
14. CHARLTON	3	1	0	2	7- 8	3	0
15. SUNDERLAND	3	1	0	2	3- 5	3	0
16. MAN.CITY	3	1	0	2	5- 8	3	-3
17. ASTON VILLA	2	0	2	0	1- 1	2	-1
18. DERBY CO.	3	0	2	1	6- 7	2	-1
19. SOUTHAMPT.	3	0	2	1	6- 7	2	-4
20. WEST HAM	3	0	1	2	4- 7	1	-5

UNGARIA — O zi bună pentru echipele oaspete

Miercurea şi joia trecută, echipele maghiare au trecut în corpore în turul I al Cupei UEFA. Dunaferr a pierdut cu 2-1 la Rosenborg (în tur a fost 2-2), golul din minutul 38 al lui Tokoli fiind insuficient pentru ca echipa maghiară să se califice în Liga Campionilor. La Jokerit, în Finlanda, "curcanii" de la MTK au trecut cu 4-2 de echipa gazdă (în tur a fost 1-0), golurile fiind izbutite de către Ferenczi (20 şi 90), Illes (59) şi Kuttor (75). În fine, Vasas Danubia a învins după prelungiri pe echipa letoniană Vestpils cu 3-1, după ce în prima manşă a fost întrecută cu 1-2. Au fost nevoie de prelungiri pentru ca budapsteanii să prindă primul tur al Cupei UEFA. Golurile calificării au fost reuşite de Kabat(15) şi Peto (75 şi 119). Astfel, formaţiile ungare vor juca după următorul program pe 14 septembrie în turul I din Cupa UEFA: Dunaferr- Feyenoord Rotterdam, Vasas- AEK Atena şi ŢSKA Sofia- MTK Budapesta.

În weekend-ul trecut au avut loc jocurile etapei a VI-a din NB 1.

Seria A

Győr - Tatabánya 3-2: Kenesei (18,58,67), Bojte (26, autogol), Kovacs (59, din penalty). Tatabánya nu a reuşit să-şi păstreze invincibilitatea şi după cea de-a 17-a partidă, asta şi datorită evoluţiei excelente a fostului "gâscan" Kenesei.

Haladas - Kispest 1-1: Nelio (71)- Plokai (17). Interesant este că ambii marcatori au fost eliminaţi mai târziu, în minutele 72, respectiv 84 !

Matav - Ferencváros 2-1: Toth (26), Somogyi (71)- Dragoner (60). Gazdele s-au autodepăit în disputa cu Frady.

Dunaferr - Nyirség 3-0 : Bagoly (21), Zavodzski (62), Nagy (81). Campionii şi-au revenit după eliminarea din Champions League, răzbunându-se pe Nyirseg.

Seria B

Nagykanizsa - Ujpest 2-4 : Lukacs (67), Bognar (69)- Overi (16, 48), Herceg (60), Korsos (76). Victorie absolut meritată a "alb-violeţilor", care au dominat copis toată partida.

Pecs - Videoton 0-2: Foldes (40, 43). Oaspeţii nu au ţinut cont de suferinţele vecinilor, s-au apărat bine şi au reuşit să înscrie în urma a două contraatacuri.

Debrecen - Vasas 0-1: Kabat (88). Peste 5000 de spectatori au asistat la un meci aspru, care s-a încheiat într-un mod nefericit pentru gazde, budapestanii înscriind într-un moment când toată lumea s-a resemnat cu gândul egalului.

MTK- Zalahus 0-0. Un punct mare pentru oaspeţi, care s-au apărat foarte inspirat pe toată durata meciului.

Pe 3 septembrie, în primul meci din cadrul preliminariilor CM 2002, Ungaria va întâlni Italia la Budapesta. În ultima partidă directă, în urmă cu patru ani, italienii s-au impus cu 2-0. Bilanţul disputelor maghiaro- italiene este următorul: 31 de meciuri, opt victorii pentru unguri, opt egaluri şi 15 victorii ale squadrei, golaveragul fiind favorabil tot italienilor: 59-51.

ŞTEFAN MARTON

P.N.B. A

1. GYOR	6	4	0	2	11- 8	12	+3
2. DUNAFERR	5	3	2	0	11- 3	11	+5
3. MATAV	5	3	0	2	7- 7	9	0
4. TATABANYA	5	2	2	1	8- 6	8	+2
5. FERENCVAROS	5	2	1	2	9- 7	7	-2
6. KISPEST	6	1	4	1	8- 7	7	-2
7. HALADAS	6	1	1	4	5-14	4	-5
8. NYIRSEG	6	1	0	5	3-10	3	-6

P.N.B. A

1. MTK HUNG.	6	4	2	0	13- 2	14	+2
2. UJPEST	6	4	1	1	22- 8	13	+4
3. VIDEOTON	6	3	1	2	11-10	10	+1
4. VASAS	6	2	3	1	8- 6	9	+3
5. DEBRECEN	6	3	0	3	12-11	9	0
6. ZALAHUS	6	1	3	2	5-12	6	-3
7. NAGYKANIZSA	6	1	1	4	5-16	4	-5
8. PECS	6	0	1	5	3-14	1	-8

Eurocupele la putere

LIVERPOOL VINE LA BUCUREŞTI DUPA 16 ANI

UFC Rapid şi Liverpool FC au fost al 5-lea respectiv al 6-lea club ieşit din urnă la tragerea la sorţi a turului I al Cupei UEFA, desfăşurată vinerea trecută la Bucureşti. Joi 14 septembrie, Giuleştiul va fremăta la sosirea lui Michael Owen&co, "cormoranii" revenind după 16 ani în capitală, unde treceau cu 2-1 de Dinamo, calificându-se în finala Cupei Campionilor, pe care şi-au şi adjudecat-o, pentru a patra şi ultima oară.

Panoplia "roşiilor" din portul la Mersey, care a dat lumii muzicii celebrul grup Beatles, este de departe cea mai impresionantă din fotbalul insular: 4 triumfuri în CCE, două în Cupa UEFA, unul în Supercupa Europei, 18 în campionatul Angliei, record care ar fi egalat de Man Utd doar în cazul câştigării a 5 ediţii succesive, 5 în Cupa Angliei şi tot atâtea în Cupa Ligii, de altfel ultimul trofeu care a poposit la Anfield Road, în 1995. De-atunci, Liverpool tot trage nădejde că va recupera terenul pierdut atât pe plan intern, în faţa trupei lui Ferguson, cât şi în Europa, unde ultimul meci disputat datează de la 8 decembrie 1998, 0-1 acasă cu Celta Vigo, eşec care consfiinţea eliminarea din Cupa UEFA, faza optimilor. Acum, echipa lui Houllier pare a avea puterea pentru a spera la mai mult.

Liverpool - palmares total în eurocupe (locul 10 în clasamentul general)

27 ediţii	174	100	33	41	339-144
În Cupa UEFA: 10 ediţii	68	36	15	17	123-51

Între cele 48 dueluri din turul I, de la 14 şi 28 septembrie, atrag atenţia perechile Leicester City - Steaua Roşie, Gent - Ajax, FC Tirol - Fiorentina, FC Porto - Partizan Belgrad sau Slovan Bratislava - Dinamo Zagreb.

Udinese, Celta Vigo şi Stuttgart s-au calificat la rândul lor în Cupa UEFA, câştigând finalele Cupei Intertoto.

+ În turul preliminar al Cupei UEFA: Mika Aştarak - Rapid 1-0 (în tur 0-3) şi Pobeda Prilep (Macedonia) - Universitatea Craiova 1-0 (1-1).

Grupa morţii pe ruta Milano - Barcelona

"Ar fi un miracol să ne calificăm", spunea David O'Leary, antrenorul irlandez al lui Leeds Utd, după tragerea la sorţi a primei faze a grupelor în Champions League, şi în care englezii, abia calificaţi în dauna lui Munchen 1860, au fost aruncaţi în groapa cu lei, cu AC Milan, Barcelona şi Besiktas.

GRUPA A	GRUPA B	GRUPA C	GRUPA D
Real Madrid	Lazio	Valencia	AS Monaco
Spartak Moscova	Arsenal	Lyon	Galatasaray
Bayer Leverkusen	Sparta Praga	Olympiakos Pireu	Glasgow Rangers
Sporting Lisabona	Şahtior Donetk	Heerenveen	Sturm Graz
GRUPA E	**GRUPA F**	**GRUPA G**	**GRUPA H**
Juventus	Bayern	Man Utd	Barcelona
La Coruna	PSG	PSV	AC Milan
Panathinaikos	Rosenborg	Dinamo Kiev	Leeds Utd
Hamburg	Helsingborg	Anderlecht	Besiktas

Cât despre Galatasaray, se anunţă un duel interesant cu Glasgow Rangers, din iarna trecută club al mijlocaşului Tugay Kerimoglu, care, vreme de 14 ani, a apărat culorile cim-bom! Vineri, legiunea română de la Istanbul a pus mâna pe Supercupa Europei, 2-1 în meciul jucat cu Real Madrid la Monte Carlo (goluri Jardel - unul din penalty, respectiv Raul, din 11 metri).

+ Champions League (turul 3 preliminar, manşa a doua): **Galatasaray** - St Gall 2-2 (în tur 2-1); Dinamo Zagreb - **AC Milan** 0-3 (1-3); Slavia Praga - **Şahtior Donetk** 0-2 d.p. (1-0); **Hamburg** - Brondby 0-0 (2-0); **Sparta Praga** - Zimbru 1-0 (1-0); **Glasgow Rangers** - Herfolge 3-0 (3-0); Feyenoord - **Sturm Graz** 1-1 (1-2); Steaua Roşie - **Dinamo Kiew** 1-1 (0-0); Lokomotiv Moscova - **Beşiktaş** 1-3 (0-3); **Lyon** - Inter Bratislava 2-1 (2-1); Munchen 1860 - **Leeds Utd** 0-1 (1-2); **Rosenborg** - Dunaferr 2-1 (2-2); Inter Milano - **Helsingborg** 0-0 (0-1); **Panathinaikos Atena** - Polonia Varşovia 2-1 (2-2); Porto - **Anderlecht** 0-0 (0-1); **Valencia** - Tirol 4-1 (0-0). Echipele subliniate s-au calificat în prima fază a grupelor din Champions League iar învinsele evoluează în Cupa UEFA.

Mecdaf
Timişoara, Calea Şagului 201
Tel: 056/217272
DEPOZIT EN GROS
PIESE, ACCESORII ŞI CONEXE AUTO
În calitate de REPREZENTANT autorizat pe zona de vest a ţării al producătorilor tradiţionali de piese şi accesorii auto, vă oferă la preţuri şi în cele mai avantajoase condiţii produse de calitate superioară:
UAMT ORADEA
KRUPP - BILSTEIN - COMPA
KRUPP COMPA - ARCURI
KOYO ROMANIA - ALEXANDRIA
COMEFIN COSTEŞTI
STEAUA ELECTRICĂ FIENI
ROMRADIATOARE BRAŞOV
ROŢI AUTO DRĂGĂŞANI
ELECTROPRECIZIA SĂCELE
FERMIT RM. SĂRAT
PULSOR SCORNICEŞTI
ROLAST TOPOLOVENI
SINTEROM CLUJ-NAPOCA
SUBANSAMBLE AUTO PITEŞTI
SETCAR PITEŞTI
Lichid frână, antigel, vaselină, acumulatori, vopsele, chituri, masticuri, accesorii şi produse de întreţinere auto
NOU:
☆ Rulmenţi industriali
☆ Plăci tehnice din cauciuc
☆ Benzi transportoare
☆ Furtune de joasă, medie şi înaltă presiune
☆ Furtune de absorbţie şi refulare apă, produse petroliere, etc.

GERMANIA

Energie Cottbus, o trupă estică la propriu și la figurat

EDI GEYER, "tăticul" energeticienilor

De la reunificarea (și pe plan fotbalistic) Germaniei, produsă în ediția 1991-92 a Bundesligii, n-a existat nici un sezon al primei divizii fără participarea a cel puțin unei echipe din fosta Republică Democrată. Chiar dacă lucrul acesta n-a fost tocmai entuziasmant pentru federalii de la Frankfurt, mai micile sau mai marile șicane, pe față sau nu, la care au trebuit să reziste esticii s-au dovedit insuficiente față de entuziasmul fotbalistic al acestora.

Iată că, după Hansa Rostock, Dynamo Dresden și VfB Leipzig, Energie Cottbus este a patra grupare din est care a pătruns în elită. Clubul din orașul cu 120.000 de locuitori, aflat la 30 km distanță de granița cu Polonia, s-a înființat abia în 1966 și bineînțeles nu are nici o performanță notabilă în palmares. Ascensiunea lui în lumea fotbalului german se leagă de numele antrenorului Eduard Geyer, sosit în actuala funcție încă în 1994, când trupa se găsea în Oberliga, adică divizia a patra. A urmat imediat promovarea în liga regională, iar în 1997 FC Energie "urcă" încă o treaptă, ajungând în 2 Bundesliga, pătrunzând astfel în lumea cu adevărat profesionistă. Și iată, când puțini îi acordau cine știe ce șanse la promovare (după locul 8 în 1998 și locul 11 în 1999) Cottbus ajunge la cea mai bună performanță din istoria clubului. Geyer (56 de ani) jucător modest la Dynamo Dresden (90 meciuri în prima divizie a RDG) a intrat oricum în istoria fotbalului german: el este ultimul antrenor al naționalei RDG, funcție care l s-a "terminat" la 12 septembrie 1991 din motive lesne de înțeles. De atunci a lucrat la juniorii lui Schalke, apoi la Siofok, în Ungaria (1991-92) iar înainte de a poposi la Cottbus și-a petrecut alți doi ani la Sachsen Leipzig. **"Fiecare fotbalist trebuie să fie pregătit să joace 90 de minute"** pare a fi deviza tehnicianului, așa că e lesne de înțeles în ce mod se desfășoară antrenamentele esticilor. Cu toate acestea, umorul nu-l părăsește pe Geyer, mai ales atunci când privește posibila clasare finală a echipei sale în sezonul de debut în Bundesliga: **"Orice poziție deasupra locului 12 pot să spun că mă va mulțumi"** era de părere la începutul campionatului cel care a condus pe Energie până în finala Cupei Germaniei în 1997, finală pierdută cu 0-2 în fața mai puternicei VfB Stuttgart. Numai că rezultatele din primele două etape nu-l prea susțin pe antrenor. **"Bundesliga nu m-a dorit, așa că a trebuit să ajung singur acolo"** se autoîncurajează Geyer, care are la dispoziție jucători din 13 țări, cu preponderență din est și un buget anual de numai 31 milioane DM, cel mai mic din divizie.

Principalul sponsor, firma de cafea Jacobs le oferă celor de la Energie 3 milioane DM anual, cea mai mică sumă dintre cele 18 participante la Bundesliga, incomparabilă cu cele 20 milioane ale lui Bayern de la Opel sau cele 15 pe care le încasează Leverkusen (Avanza), Dortmund (E.ON) sau Hertha (O.Tel.O).

De altfel, în prima etapă, (1-3 la Bremen) Energie a stabilit un nou record al ligii, prezentând în echipa de start nu mai puțin de 9 străini. Iată trupa trimisă în teren atunci de Geyer: Piplica (Croația) – McKenna (Canada), Beek (Germania), Matyus (Ungaria) – Thielemann (Germania), Regenkampf (România), Țvetanov (Bulgaria), Miriuță (România), Latoundji (Benin) – Franklin (Brazilia), Labak (Croația). Alți străini care mai "prind" echipa sunt Micevski (Macedonia), Vata (Albania), Akrapovici (Bosnia), Sebok, Horvath (Ungaria), Wawrzyczek, Kobylanski (Polonia).

Cu 7 goluri primite și două marcate (ambele avându-l autor pe Miriuță), trupa din Cottbus va găsi foarte greu alte trei echipe care să se afle mai jos în clasament după etapa a 34-a a campionatului. Până una alta, la meciul din etapa a doua, cu Borussia Dortmund, cele 21.000 de locuri ale "Stadionului Prieteniei" au fost ocupate așa cum probabil se va întâmpla și la următoarele partide, chiar dacă "energia" s-ar putea să-l părăsească pe Miriuță și compania...

M.B.

Celtic decimează Rangers!

Surpriză cât casa în primul derby al orașului Glasgow, jucat duminică pe Parkhead, arena alb-verzilor catolici. Celtic, a doua favorită la titlu, a surclasat campioana en-titre Rangers, cu un neverosimil 6-2, rămânând cu punctaj maxim și golaveraj 15-6 după 5 etape și cu o lungime de barcă în urma lui Hibernian Edinburgh, care a jucat 6 meciuri. Succes de proporții al antrenorului nord-irlandez Martin O'Neill, nou la Celtic, în fața olandezului Dick Advocaat! Rangers nu mai are procentaj maxim de puncte, șifonându-și și golaverajul (15-11), umilința fiind completă la eliminarea lui Barry Ferguson. A fost și ziua atacanților Chris Sutton și Henrik Larsson, care, cu "duble", în minutele 1 și 90, respectiv 43 și 63, au câte 5 goluri în ierarhia puncherilor, după Billy Dodds (Rangers - 7). Au mai marcat Lambert (12) și Petrov (8) pentru Celtic, respectiv Reyna (41) și Dodds (54) - pen.

Celtic: Gould - McNamara, Stubbs, Valgaeren, Mahe - Petrov, Moravcik, Lambert (37, Mjallby), Petta - Larsson, Sutton.

Rangers: Klos - Ricksen (23, Tugay), Konterman, Amoruso, Vidmar - Reyna, Ferguson, van Bronckhorst, McCann - Dodds, Wallace.

NOTIZIE DALL' ITALIA

Un penalty care a valorat miliarde

Cu 9 starieri în formula de start (francezii Frey, Blanc și Cauet, croatul Simici, iugoslavul Jugovici, uruguayanul Cordoba, chilianul Zamorano, turcul Sukur și olandezul Seedorf) și cu alții doi (irlandezul Keane și uruguayanul Recoba) aruncați în luptă după pauză, Inter Milano n-a putut trece de modesta grupare suedeză Helsingborg, ratând altfel calificarea în grupele Ligii Campionilor. Deziluzia a fost mare. Antrenorul **Marcello Lippi** a părăsit imediat orașul, refugiindu-se pentru câteva zile pe propria sa barcă, **Moratti** a refuzat orice comentariu, iar eroul negativ al meciului, **Alvaro Recoba,** a dispărut la Cagliari, alături de prietenii săi, conaționalii **Lopez și Abeijon,** care evoluează la sarzi. **"Chinezul" Recoba** povestea cum a ratat penalty-ul din minutul 90, care îi propulsa pe nerazzurri în prelungiri: **"Di Biagio a venit spre mine și m-a întrebat, «Tragi tu?». Am pus mingea la punctul de la 11 metri, am făcut semnul crucii și...".** Portarul lui Helsingborg a respins în corner, penalty-ul ratat de Inter valorând astfel miliarde de lire, bani pierduți de milanezi, care n-au ajuns în Champions League.

Suporterii l-au contestat vehement pe **Lippi.** Iată câteva păreri ale tifosilor: **"Zamorano și Sukur nu pot juca împreună", "Lippi a avut în ultima perioadă la dispoziție jucători foarte valoroși, maseuri și preparatori atletici competenți și n-a reușit nimic", "Este o mare eroare să-l preferi pe Lippi lui Roberto Baggio", "Hakan Sukur este noul Pancev".**

Ce va urma după această catastrofă? Inter are o singură șansă de reabilitare în fața fanilor. Să câștige titlul. Până una-alta, ultima achiziție, brazilianul **Vampeta,** a efectuat vizita medicală, urmând a purta în campionat tricoul cu numărul 25, care în ediția trecută i-a aparținut argentinianului **Rivas,** împrumutat la Malaga...

CEL MAI VECHI JUCĂTOR AL LUI LAZIO ÎȘI CARACTERIZEAZĂ COLEGII

Giuseppe Favalli este la ora actuală cel mai vechi component al campioanei Italiei, Lazio Roma, aflându-se la club din 1992. Născut la 8 ianuarie 1972, **Favalli** a debutat în Serie A în 1989, îmbrăcând tricoul lui Cremonese. La Lazio bravul fundaș a adunat 255 de prezențe, înscriind 4 goluri, ultimul la 10 martie 1996 (în Serie A, bineînțeles), într-un joc împotriva lui Juventus, pierdut cu 4-2, în deplasare.

Favalli, care iubește cărțile de aventuri, scriitoarea preferată fiind Patricia Cornwell, și-a caracterizat, în câteva cuvinte, colegii de echipă, pentru cotidianul "La Gazzetta dello Sport".

■ Cei mai glumeți din formație: Lombardo, Nesta, Negro.

■ Cei care se enervează cel mai tare la un insucces: Mancini și Nesta.

■ Cel care se culcă și se trezește primul: Nedved.

■ Cel mai mâncăcios: Fuser.

■ Cei mai calmi: antrenorul Eriksson și Sensini, argentinianul fiind poreclit și "maestrul".

■ Cel mai bun cântăreț: Nesta, care a lansat chiar un disc.

TEST NECONCLUDENT PE "OLIMPICO"

La mijlocul săptămânii trecute A.S. Roma, echipa socotită că a izbutit cele mai spectaculoase achiziții în această vară, a susținut primul amical pe propria arenă. 67.705 spectatori (în jur de 1.800.000 de mărci încasări) s-au înghesuit să asiste la partida cu grecii de la AEK Atena. Ghinionistul **Emerson,** indisponibil pe o perioadă de 6 luni, a fost în tribună, **Batistuta** s-a aflat pe gazon, argentinianul trecându-și în palmares o bară și o ratare uriașă. Până în prezent super-echipa lui **Capello** a disputat 5 amicale, reușind 3 remize, suferind și două eșecuri, adversarele numindu-se Oviedo, Hertha, Celta Vigo, Santander și AEK Atena. Bilanț subțire până acum, când mai sunt aproape 30 de zile până la startul campionatului și două săptămâni până la primul meci din Cupa UEFA. Anul trecut, la 20 august, Roma învingea cu 6-1 pe Olympiakos Pireu, tot într-un amical. Vor izbucni de data aceasta giallo–rossi în confruntările oficiale?

MERCATO

■ Bologna și-a asigurat serviciile vârfului argentinian **Julio Cruz,** de la Feyenoord, care în ediția 1999-2000 a campionatului olandez a marcat 29 de goluri.

■ Real Madrid a propus celor de la Lazio un schimb **Salas – Mc Manaman.** Romanii nu s-au arătat însă interesați, ei fiind de acord cu cedarea lui **Marcelo Salas** doar pentru o sumă de 80 de milioane de mărci. Arsenal Londra a oferit 60 de milioane de mărci și n-a avut succes...

AMICALE

■ Villarreal – Brescia 1-4. Pentru italieni au punctat **Bisoli, Calori** și **Marino (2)**

■ Trofeul Berlusconi: A.C. Milan – Juventus Torino 6-7, după penalty-uri, 2-2 după 90 de minute, goluri marcate de **Jose Mari (5), Shevchenko (36-penalty) – Trezeguet (26), F. Inzaghi (65).**

■ Memorialul Cecchi Gori, cu participarea echipelor Lazio, Fiorentina și Athletico Bilbao. Rezultate: Lazio – Bilbao 0-1 (Urzaiz); Lazio - Fiorentina 0-0; Fiorentina – Bilbao 2-0 (Leandro 2)

■ Palermo Roma 0-3: **Batistuta, Assuncao, Delvecchio.**

COPPA ITALIA

În faza a II-a a competiției tur, s-au înregistrat următoarele rezultate. **VENEZIA – BOLOGNA 2-2:** Di Napoli (11-penalty), Sotgia (27) – Signori (6-penalty), Locatelli (72); **COSENZA – LECCE 0-2:** Vugrinec (22, 68); **SALERNITANA – PERUGIA 1-0:** Chianese (33); **BRESCIA – VICENZA 2-1:** Hubner (40), Orlandini (79-pen.) - Bernardini (90); **TORINO - BARI 2-1:** Schwoch (36), Pinga (46) – De Gregorio (71); **PIACENZA – VERONA 2-1:** Gautieri (74), Tramezzani (82) – Adailton (50); **ATALANTA – REGGINA 2-0:** Rossini (40), Donati (62); **SAMPDORIA – NAPOLI 1-0:** Vasari (32). Returul la 6 septembrie.

SANDU USUSAN

SC APOLLODOR 2000 CONSTRUCT SRL

Reșița ● Str. Zimbrului nr. 44

Tel/fax 055-21.21.25; 094-52.22.02

Unic producător de dale și pavele în județul Caraș-Severin

■ Produce dale și pavele din beton - diverse modele și culori
■ Produce cherestea și elemente finite - diferite esențe
■ Execută lucrări de construcții și instalații - hidroizolații
■ Comercializează materiale de construcții și instalații
■ Montează tâmplărie din Al și PVC

FRANȚA- ETAPA A 5-A

Bordeaux – Lens 1-1
Leslandes 90 – Fuertes 34
Lille – Metz 2-1
Beck 48 Bakari 79 – Bastien 25
Lyon – Troyes 1-0
Foe 90
Marseille – Guingamp 3-1
Gallas 23 Marcelinho 60 Belmadi 85 – Rodriguez 90 pen.
Rennes – Monaco 1-1
Cesar 6 – Farnerud 69
Strasbourg – Sedan 3-2
Beye 41 Luyindula 58 Camadini 71 – N'Diaye 16 Brogno 60
Toulouse – Nantes 1-1
Moreau 73 – Ziani 36
Auxerre – St. Etienne 4-3
Kapo Obou 49 Guivarc'h 71 85-pen., Cisse 86 - Guel 5 Pedron 52 Sanchez 90
PSG – Bastia 3-1
Robert 20 Anelka 36, 50 - Prince 74.

CLASAMENT							
1(.1).LENS	5	3	2	0	8- 4	11	+5
2(.5).LILLE	5	3	1	1	8- 3	10	+1
3(.6).PARIS SG	5	3	1	1	9- 5	10	+1
4(.3).NANTES	5	3	1	1	10- 7	10	+4
5(.2).BASTIA	5	3	0	2	6- 4	9	+3
6(.9).AUXERRE	5	3	0	2	7- 6	9	0
7(.4).ST.ETIENNE	5	2	2	1	10- 7	8	+2
8(.8).MONACO	5	2	2	1	8- 8	8	+2
9(13).MARSEILLE	5	2	1	2	8- 8	7	-2
10(.7).SEDAN	5	2	1	2	6- 6	7	+1
11(10).RENNES	5	1	3	1	7- 5	6	-3
12(14).LYON	5	1	3	1	4- 5	6	-3
13(11).METZ	5	1	2	2	4- 5	5	-1
14(12).TROYES	5	1	2	2	5- 7	5	-1
15(15).TOULOUSE	5	0	3	2	4- 6	3	-6
16(16).BORDEAUX	5	0	3	2	4- 7	3	-6
17(18).STRASBOURG	5	1	0	4	5-15	3	-6
18(17).GUINGAMP	5	0	1	4	5-10	1	-5

OLANDA – ETAPA A 2-A

Leo Beenhakker, 58 de ani, va fi numit în 1 septembrie director tehnic la Ajax, unde a mai activat între 1989 și '91. El a demisionat în aprilie, după 3 ani, de la cârma lui Feyenoord. Duminică, a fost **Sparta Rotterdam – Ajax 3-0**: Langerak 66, El Khattabi 80, Marbus 81.
AZ Alkmaar – Roosendaal 3-0
Bosman 12 Nelisse 60 pen., 83.
Utrecht – PSV 1-3
Van den Berg 37 – Hofland 58 Bruggink 66 Kommendahl 69
Nijmegen – Vitesse Arnhem 4-1
Hristov 29 pen. 36, 90 Hesp 58 – Stefanovic 55.
NAC Breda – Groningen 5-1
Stewart 34 pen. Christiano 59 Simons 79 Schreuder 89 Sergio 90 – Broerse 10.
De Graafschap – Roda Kerkrade 1-3
Meerdink 58 – Anastasiou 2 Lawal 42 van Haaren 71.
Willem Tilburg – Waalwijk 2-0
Caluwe 8 Schulp 90
Fortuna Sittard – Heerenveen 0-2
Radomski 18, Nurmela 57
Twente Enschede – Feyenoord 1-2
Van Wonderen 20 (autogol) – Tomasson 24, 47.

CLASAMENT							
1(.5). NIJMEGEN	2	2	0	0	7- 3	6	+3
2(.2). FEYENOORD	2	2	0	0	4- 1	6	+3
3(.8). SP.ROTTERD.	2	1	1	0	5- 2	4	-2
4(.7). KERKRADE	2	1	1	0	5- 3	4	+4
5(10). TILBURG	2	1	1	0	3- 1	4	+1
6(14). NAC BREDA	2	1	0	1	5- 2	3	-3
7(16). ALKMAAR	2	1	0	1	3- 2	3	0
8(.3). GRAAFSCHAP	2	1	0	1	3- 3	3	-3
9(18). PSV EIND.	2	1	0	1	3- 3	3	+3
10(.4). UTRECHT	2	1	0	1	3- 3	3	-3
11(.1). VITESSE	2	1	0	1	4- 5	3	0
12(.6). WAALWIJK	2	1	0	1	1- 2	3	+3
13(.9). GRONINGEN	2	0	1	1	2- 6	1	-2
14(12). SITTARD	0	0	0	0	0- 0	0	0
15(17). HEERENVEN	1	0	0	1	0- 2	0	0
16(15). TW.ENSCHEDE	2	0	0	2	2- 5	0	-3
17(11). AJAX	1	0	0	1	0- 3	0	-3
18(13). ROOSENDAAL	2	0	0	2	2- 6	0	-3

PORTUGALIA - ETAPA A 2-A

Amadora – Braga 0-1
Feher 72
Campomaiorense – Salgueiros 2-3
Laelson 52, Detinho Santos 63 – Pedrosa 2, Joao Pedro 10, 27.
Guimaraes – Sporting 1-4
Sergio Junior 79 – Acosta 11, 24 pen, 44, Severo 89.
Farense – Alverca 2-0
Nader 73, Zegarra 90
Benfica – Beira Mar 4-1
Sabry 17, Poborsky 26, Ribeiro 56, Van Hooijdonk 72 - Morais 62.
Pacos Ferreira – Aves 2-0
Dias 3, Boia 58.
Belenenses – F.C. Porto 2-0
Santos 37 pen, 55
Boavista – Leiria s-a jucat luni, 28 august, după închiderea ediției, iar jocul **Maritimo – Gil Vicente** va avea loc sâmbătă, 2 septembrie.

CLASAMENT							
1(.0). SPORTING	2	2	0	0	5- 1	6	+3
2(.0). BELENENSES	2	2	0	0	3- 0	6	+3
3(.0). SALGUEIROS	2	2	0	0	4- 2	6	+3
4(.0). BRAGA	2	2	0	0	2- 0	6	+3
5(.0). BOAVISTA	1	1	0	0	4- 2	3	+3
6(.0). LEIRIA	1	1	0	0	2- 0	3	0
7(.0). BENFICA	2	1	0	1	4- 3	3	0
8(.0). FARENSE	2	1	0	1	2- 1	3	0
9(.0). FERREIRA	2	1	0	1	2- 1	3	0
10(.0). FC PORTO	2	1	0	1	2- 2	3	0
11(.0). GIL VICENTE	1	0	1	0	1- 1	1	-2
12(.0). MARITIMO	1	0	1	0	0- 0	1	+1
13(.0). CAMPOMAIOR.	2	0	1	1	3- 4	1	-2
14(.0). ALVERCA	2	0	1	1	0- 2	1	-2
15(.0). AMADORA	2	0	0	2	0- 3	0	-3
16(.0). AVES	2	0	0	2	0- 3	0	-3
17(.0). GUIMARAES	2	0	0	2	1- 5	0	-3
18(.0). BEIRA MAR	2	0	0	2	3- 8	0	-3